DIGITALES ARCHIV

ZBW – Leibniz-Informationszentrum Wirtschaft
ZBW – Leibniz Information Centre for Economics

Periodical Part

Konjunkturstatistik im produzierenden Bereich ; 2014

Provided in Cooperation with:
Statistik Austria, Wien

Reference: Konjunkturstatistik im produzierenden Bereich ; 2014 (2016).

This Version is available at:
http://hdl.handle.net/11159/1034

Kontakt/Contact
ZBW – Leibniz-Informationszentrum Wirtschaft/Leibniz Information Centre for Economics
Düsternbrooker Weg 120
24105 Kiel (Germany)
E-Mail: *rights[at]zbw.eu*
https://www.zbw.eu/econis-archiv/

Standard-Nutzungsbedingungen:
Dieses Dokument darf zu eigenen wissenschaftlichen Zwecken und zum Privatgebrauch gespeichert und kopiert werden. Sie dürfen dieses Dokument nicht für öffentliche oder kommerzielle Zwecke vervielfältigen, öffentlich ausstellen, aufführen, vertreiben oder anderweitig nutzen. Sofern für das Dokument eine Open-Content-Lizenz verwendet wurde, so gelten abweichend von diesen Nutzungsbedingungen die in der Lizenz gewährten Nutzungsrechte.

https://zbw.eu/econis-archiv/termsofuse

Terms of use:
This document may be saved and copied for your personal and scholarly purposes. You are not to copy it for public or commercial purposes, to exhibit the document in public, to perform, distribute or otherwise use the document in public. If the document is made available under a Creative Commons Licence you may exercise further usage rights as specified in the licence.

ZBW Leibniz-Informationszentrum Wirtschaft
Leibniz Information Centre for Economics

Mitglied der Leibniz-Gemeinschaft

KONJUNKTURSTATISTIK

im Produzierenden Bereich

Herausgegeben von STATISTIK AUSTRIA

STATISTIK AUSTRIA

Die Informationsmanager

Wien 2016

Auskünfte

Für schriftliche oder telefonische Anfragen steht Ihnen in der Statistik Austria der Allgemeine Auskunftsdienst unter der Adresse

Guglgasse 13
1110 Wien
Tel.: +43 (1) 711 28-7070
e-mail: info@statistik.gv.at
Fax: +43 (1) 715 68 28

zur Verfügung.

Herausgeber und Hersteller

STATISTIK AUSTRIA
Bundesanstalt Statistik Österreich
1110 Wien
Guglgasse 13

Für den Inhalt verantwortlich

Dr. Martin Hirsch
Tel.: +43 (1) 711 28-7627
e-mail: martin.hirsch@statistik.gv.at

Mag. Florian Lang
Tel.: +43 (1) 711 28-7431
e-mail: florian.lang@statistik.gv.at

ADir. Leopold Milota
Tel.: +43 (1) 711 28-7695
e-mail: leopold.milota@statistik.gv.at

Mag. Nina Waltner
Tel.: +43 (1) 711 28-7317
e-mail: nina.waltner@statistik.gv.at

Umschlagfoto

Cäcilia Bachmann

Kommissionsverlag

Verlag Österreich GmbH
1010 Wien
Bäckerstraße 1
Tel.: +43 (1) 610 77-315
e-mail: order@verlagoesterreich.at

ISBN 978-3-902925-95-4

Das Produkt und die darin enthaltenen Daten sind urheberrechtlich geschützt. Alle Rechte sind der Bundesanstalt Statistik Österreich (STATISTIK AUSTRIA) vorbehalten. Bei richtiger Wiedergabe und mit korrekter Quellenangabe „STATISTIK AUSTRIA“ ist es gestattet, die Inhalte zu vervielfältigen, verbreiten, öffentlich zugänglich zu machen und sie zu bearbeiten. Bei auszugsweiser Verwendung, Darstellung von Teilen oder sonstiger Veränderung von Dateninhalten wie Tabellen, Grafiken oder Texten ist an geeigneter Stelle ein Hinweis anzubringen, dass die verwendeten Inhalte bearbeitet wurden.

Die Bundesanstalt Statistik Österreich sowie alle Mitwirkenden an der Publikation haben deren Inhalte sorgfältig recherchiert und erstellt. Fehler können dennoch nicht gänzlich ausgeschlossen werden. Die Genannten übernehmen daher keine Haftung für die Richtigkeit, Vollständigkeit und Aktualität der Inhalte, insbesondere übernehmen sie keinerlei Haftung für eventuelle unmittelbare oder mittelbare Schäden, die durch die direkte oder indirekte Nutzung der angebotenen Inhalte entstehen.
Korrekturhinweise senden Sie bitte an die Redaktion.

© STATISTIK AUSTRIA

CD-ROM Artikelnummer: 21-3610-77 Verkaufspreis: € 250,00
Printpublikation Artikelnummer: 20-3610-77 Verkaufspreis: € 150,00
Printpublikation inkl. CD-ROM Artikelnummer: 21-3610-77 Verkaufspreis: € 400,00

Wien 2016

Vorwort

Die vorliegende Publikation präsentiert die endgültigen Jahresergebnisse der Konjunkturstatistik im Produzierenden Bereich (Abschnitte B bis F der ÖNACE 2008). Dabei werden zum einen die Daten in Form kumulierter Daten nach Unternehmen und Betrieben sowie Indizes des Produzierenden Bereichs präsentiert, zum anderen die endgültigen Jahresergebnisse der nationalen Güterproduktion dargestellt.

Wesentliche Kenndaten zum Produzierenden Bereich vermitteln hier ex post einen Überblick über die Entwicklung dieses Kernbereichs der Ökonomie. Unternehmen, Betriebe, Beschäftigte, Umsätze, Verdienste, Auftrags- und Arbeitsvolumen, Produktion sowie auch Indizes werden nach Wirtschaftstätigkeiten gemäß der ÖNACE 2008 angeboten. Die betrieblichen Ergebnisse des gesamten Produzierenden Bereichs werden darüber hinaus nach Bundesländern (NUTS 2) regionalisiert dargestellt.

Die periodischen Ergebnisse über die Güterproduktion für Österreich nach ÖCPA- bzw. ÖPRODCOM-Gliederung hingegen stellen einerseits die Basis für die Berechnung der Produktions- und Umsatzindizes als besondere Indikatoren zur Beobachtung des Konjunkturzyklus dar, andererseits bilden sie in ihrer nominellen Form durch ihr EU-weites Harmonisierungskonzept eine wichtige Informationsgrundlage für die Europäische Kommission, die Europäische Zentralbank, die Marktproduzenten und ihre Interessensvertretungen für ihre marktwirtschaftlichen Entscheidungen. Die Produktionskenndaten über den Produzierenden Bereich vermitteln darüber hinaus einen Überblick über die Entwicklung dieses ganz wesentlichen Teiles des volkswirtschaftlichen Güterkreislaufes. Diese werden wert- und mengenmäßig nach den Produktionsarten technische Produktion, Gesamtproduktion, wirtschaftliche Gesamtproduktion sowie abgesetzte Produktion dargestellt.

Neben dem Text- und Tabellenteil, der als PDF-Dokument im Internet (www.statistik.at) unentgeltlich zur Verfügung steht, gibt es zudem eine CD-ROM, auf der zusätzlich detailliertere Ergebnisse im Excel-Format zur Verfügung stehen.

Dr. Konrad Pesendorfer
Fachstatistischer Generaldirektor der STATISTIK AUSTRIA

Wien, im Februar 2016

INHALTSVERZEICHNIS

ZUSAMMENFASSUNG **13**

TEXTTEIL

1 Einleitung **17**

2 Gliederung der Ergebnisse **18**

2.1 Vorbemerkungen 18
2.2 Gliederung nach Aktivitäts- und Güteransatz 19
2.3 Gliederung nach Unternehmen- und (regionalen) Betriebsdaten 23
2.4 (Wirtschafts-)Systematische Gliederung der Ergebnisse 23
2.4.1 Systematik der Wirtschaftstätigkeiten 24
a) ISIC Rev. 4 24
b) NACE Rev. 2 24
c) ÖNACE 2008 25
2.4.2 Gütersystematiken 25
a) CPC Ver. 2 25
b) Harmonisierte System (HS) und SITC Rev. 4 25
c) CPA 2008 26
d) PRODCOM 26
e) Kombinierte Nomenklatur 26
f) ÖCPA 2008 26
g) ÖPRODCOM 27
2.5 Primär- und Sekundärdaten 28

3 Hauptergebnisse **29**

3.1 Allgemeine Hinweise zur Dateninterpretation 29
3.2 Hauptergebnisse nach dem Aktivitätsansatz 29
3.2.1 Hauptergebnisse nach Unternehmen und Betrieben (Grundgesamtheit) 29
3.2.2 Hauptergebnisse nach Unternehmen (Primärerhebung) 32
3.2.3 Hauptergebnisse nach Betrieben (Primärerhebung) 36
3.2.4. Hauptergebnisse nach Bundesländern und Betrieben (Primärerhebung) 43
3.3 Hauptergebnisse nach dem Güteransatz 45
3.3.1 Repräsentanz der Güterpositionen nach ÖCPA 2008 und ÖPRODCOM 45
3.3.2 Hauptergebnisse nach ÖCPA 2008 und ÖPRODCOM (Primärerhebung) 47

4 Indizes **52**

4.1 Konjunkturindikatoren im Produzierenden Bereich 52
4.1.1 Repräsentativität der Indizes 52
4.1.2 Indexdefinitionen im Überblick 52
4.1.3 Berechnung der Indizes 53
4.1.4 Beobachtungseinheit 53
4.1.5 Veröffentlichung der Ergebnisse 53
4.2 Baukosten und Baupreise 53
4.2.1 Baukostenindex (BKI) 53
4.2.2 Baupreisindex (BPI) 54
4.3 Indizes im Zeitverlauf 55

5 Rechtsgrundlagen 58

5.1 Nationale Rechtsgrundlagen 58
5.2 Europäische Rechtsgrundlagen 58

6 Methodik 59

6.1 Erhebungskonzept 59
6.2 Erhebungsbereich und Periodizität 62
6.3 Erhebungs- und Beobachtungseinheiten 63
6.4 Modellbasierte Datenergänzung 65
6.4.1 Vorbemerkungen 65
6.4.2 Erstellung der Eckdaten 66
6.4.3 Schätzmodell auf Aktivitätsebene 67
6.4.4 Schätzmodell auf Güterebene 67

7 Organisation und Durchführung der Erhebung 68

7.1 Erhebungstechnik und Datenübermittlung **68**
7.2 Registrierung **69**
7.3 Datenaufarbeitung **69**
7.4 Imputation **70**
7.5 Veröffentlichung der Ergebnisse **71**

8 Geheimhaltung 71

9 Erhebungs- und Darstellungsmerkmale 72

9.1 Vorbemerkung 72
9.2 Zahl der Unternehmen und Betriebe 72
9.3 Zahl der Beschäftigten 72
9.3.1 Selbständige 72
9.3.2 Unselbständig Beschäftigte 72
9.3.3 Fremdpersonal 73
9.4 Arbeitskosten 73
9.5 Umsatz 73
9.6 Exportintensität der Unternehmen 74
9.7 Arbeitsvolumen 74
9.8 Auftragsvolumen 74
9.9 Produktion 75
9.9.1 Produktionsarten 75
9.9.2 Industrielle Dienstleistungen 77
9.9.3 Ausgelagerte Produktion 77
9.9.4 Regeln für die Klassifizierung 78

10 Anhang 81

10.1 Anzahl der meldepflichtigen Einheiten nach Typen und ÖNACE-Abteilungen 83
10.2 Zahl der ÖCPA-Positionen und deren Publikationsfähigkeit 84
10.3 Zahl der ÖPRODCOM-Positionen und deren Publikationsfähigkeit 89
10.4 Liste der Maßeinheiten 94

TABELLENTEIL

Aktivitätsansatz

Grundgesamtheit (Primärerhebung plus modellbasierte Datenergänzung) ***99***

1 Unternehmen: Österreich nach Abteilungen (2-Steller) der Systematik der Wirtschaftstätigkeiten (ÖNACE 2008) 101

1.1 Ausgewählte Hauptkenndaten (Zahl der Unternehmen, Beschäftigte, unselbständig Beschäftigte, Brutto-Verdienste, Umsatz und Exportintensität) der Unternehmen des Produzierenden Bereichs nach Abteilungen (2-Steller) der ÖNACE 2008 103

1.2 Ausgewählte Hauptkenndaten (Zahl der Unternehmen, Beschäftigte, unselbständig Beschäftigte, Brutto-Verdienste, Umsatz und Exportintensität) der Unternehmen des Sachgüterbereichs nach Klassen (4-Steller) der ÖNACE 2008 104

1.3 Ausgewählte Hauptkenndaten (Zahl der Unternehmen, Beschäftigte, unselbständig Beschäftigte, Brutto-Verdienste, Umsatz und Exportintensität) der Unternehmen des Baus nach Unterklassen (5-Steller) der ÖNACE 2008 112

2 Betriebe: Österreich und Bundesländer nach Abteilungen (2-Steller) der Systematik der Wirtschaftstätigkeiten (ÖNACE 2008) 115

2.1 Ausgewählte Hauptkenndaten (Zahl der Betriebe, Beschäftigte, unselbständig Beschäftigte, geleistete Arbeitsstunden, Brutto-Verdienste, technische Gesamtproduktion und Gesamtproduktion) der Betriebe des Produzierenden Bereichs nach Abteilungen (2-Steller) der ÖNACE 2008 und Bundesländern (NUTS 2) 117

2.2 Ausgewählte Hauptkenndaten (Zahl der Betriebe, Beschäftigte, unselbständig Beschäftigte, geleistete Arbeitsstunden, Brutto-Verdienste, technische Gesamtproduktion und Gesamtproduktion) der Betriebe des Sachgüterbereichs nach Klassen (4-Steller) der (ÖNACE 2008) 127

2.3 Ausgewählte Hauptkenndaten (Zahl der Betriebe, Beschäftigte, unselbständig Beschäftigte, geleistete Arbeitsstunden, Brutto-Verdienste, technische Gesamtproduktion und Gesamtproduktion) der Betriebe des Baus nach Unterklassen (5-Steller) der ÖNACE 2008 135

Unternehmen (Primärerhebung) und Indizes ***137***

3 Unternehmen des Produzierenden Bereichs: Österreich nach Abteilungen (2-Steller) der Systematik der Wirtschaftstätigkeiten (ÖNACE 2008) 139

3.1 Ausgewählte Hauptkenndaten: Anzahl der Unternehmen, Beschäftigte, unselbständig Beschäftigte, Brutto-Verdienste, Umsatz und Exportintensität 141

3.2 Beschäftigte, unselbständig Beschäftigte und Teilzeitbeschäftigte nach dem Geschlecht; Fremdpersonal 142

3.3 Unselbständig Beschäftigte nach dem Berufsstand: Angestellte, Arbeiter, Lehrlinge und Heimarbeiter nach dem Geschlecht 143

3.4 Personalaufwendungen des Arbeitgebers: Brutto-Verdienste, Brutto-Sonderzahlungen, Brutto-Abfertigungen, gesetzliche Sozialbeiträge und freiwillige Sozialleistungen des Arbeitgebers 144

3.5 Brutto- und Netto-Verdienste nach dem Berufsstand: Angestellte, Arbeiter, Lehrlinge und Heimarbeiter 145

3.6 Brutto-Sonderzahlungen und -Abfertigungen nach Angestellten, Arbeitern, Lehrlingen und Heimarbeitern 146

3.7 Umsätze insgesamt und Handelswaren nach Destinationen (Inland, Eurozone, Nicht-Eurozone und Drittstaaten) 147

4 Indizes im Produzierenden Bereich ... 149

4.1 Indizes im Produzierenden Bereich nach Verwendungskategorien, ÖNACE-Abschnitten und -Abteilungen ... 151

4.1.1 Produktionsindex und Arbeitsinputindikatoren (Beschäftigtenindex, Index der Bruttoverdienste, Index des Arbeitsvolumens) ... 151

4.1.2 Umsatzindizes ... 152

4.1.3 Indizes der Auftragseingänge ... 153

4.2 Indizes des Baus ... 154

4.2.1 Baukostenindex – Wohnhaus- und Siedlungsbau ... 154

4.2.2 Baukostenindex – Straßen- und Brückenbau ... 154

4.2.3 Baupreisindex – insgesamt, Hochbau, Tiefbau ... 155

4.2.4 Baupreisindex – Hochbau ... 155

Betriebe (Primärerhebung) ***157***

5 Betriebe des Produzierenden Bereichs: Österreich und Bundesländer nach Abteilungen (2-Steller) der Systematik der Wirtschaftstätigkeiten (ÖNACE 2008) ... 159

5.1 Ausgewählte Hauptkenndaten: Anzahl der Betriebe, Beschäftigte, unselbständig Beschäftigte, geleistete Arbeitsstunden, Brutto-Verdienste, technische Gesamtproduktion und Gesamtproduktion ... 161

5.2 Beschäftigte, unselbständig Beschäftigte und Teilzeitbeschäftigte nach dem Geschlecht; Fremdpersonal ... 171

5.3 Unselbständig Beschäftigte nach dem Berufsstand: Angestellte, Arbeiter, Lehrlinge und Heimarbeiter nach dem Geschlecht ... 181

5.4 Personalaufwendungen des Arbeitgebers: Brutto-Verdienste, Brutto-Sonderzahlungen, Brutto-Abfertigungen, gesetzliche Sozialbeiträge und freiwillige Sozialleistungen des Arbeitgebers ... 191

5.5 Brutto- und Netto-Verdienste nach dem Berufsstand: Angestellte, Arbeiter, Lehrlinge und Heimarbeiter ... 201

5.6 Brutto-Sonderzahlungen und -Abfertigungen nach Angestellten, Arbeitern, Lehrlingen und Heimarbeitern ... 211

5.7 Arbeitsvolumen der unselbständig Beschäftigten nach bezahlten und geleisteten Stunden für Angestellte und kaufmännische Lehrlinge bzw. Arbeiter und gewerbliche Lehrlinge sowie Teilzeitbeschäftigte ... 221

5.8 Auftragseingänge nach Destinationen (Inland, Ausland, Eurozone, Nicht-Eurozone und Drittstaaten) ... 231

5.9 Auftragsbestände am 31.12. nach Destinationen (Inland, Ausland, Eurozone, Nicht-Eurozone und Drittstaaten) ... 241

5.10 Auftragsstorni nach Destinationen (Inland, Ausland, Eurozone, Nicht-Eurozone und Drittstaaten) ... 251

5.11 Produktionswerte (Aktivitätsansatz) nach technischer Gesamtproduktion, durchgeführter Lohnarbeit, Gesamtproduktion, abgesetzter Produktion, wirtschaftliche Gesamtproduktion und vergebener Lohnarbeit ... 261

Güteransatz

ÖPRODCOM (Primärerhebung) **273**

6 Menge und Wert der Produktion nach Produktionsarten und ÖPRODCOM-Gliederung (Primärerhebung) ... 275

CD-ROM

Aktivitätsansatz

1 Ergebnisse der Unternehmen des Produzierenden Bereichs 2014: Grundgesamtheit (Primärerhebung plus modellbasierte Datenergänzung)

2a Ergebnisse der Betriebe des Produzierenden Bereichs 2014: Grundgesamtheit (Primärerhebung plus modellbasierte Datenergänzung)

2b Ergebnisse der Betriebe des Produzierenden Bereichs 2014 - Gliederung nach Bundesländern: Grundgesamtheit (Primärerhebung plus modellbasierte Datenergänzung)

3 Ergebnisse der Unternehmen des Produzierenden Bereichs 2014 (Primärerhebung)

4 Indizes des Produzierenden Bereichs 2014

5a Ergebnisse der Betriebe des Produzierenden Bereichs 2014 (Primärerhebung)

5b Ergebnisse der Betriebe des Produzierenden Bereichs 2014 - Gliederung nach Bundesländern (Primärerhebung)

Güteransatz

6a Menge und Wert der Produktion 2014 nach Produktionsarten und ÖPRODCOM-Gliederung (Primärerhebung)

6b Menge und Wert der abgesetzten Produktion 2014 nach ÖPRODCOM-Gliederung: Grundgesamtheit (Primärerhebung plus modellbasierte Datenergänzung)

7a Wert der Produktion 2014 nach Produktionsarten und ÖCPA- bzw. ÖPRODCOM-Gliederung in 1.000 Euro (Primärerhebung)

7b Ergebnisse der Unternehmen des Produzierenden Bereichs 2014: Grundgesamtheit (Primärerhebung plus modellbasierte Datenergänzung)

ZUSAMMENFASSUNG

Die **monatliche Konjunkturstatistik im Produzierenden Bereich** bildet einerseits die Basis zur Erfüllung der EU-Verordnung über Konjunkturstatistiken, andererseits wird dadurch die nationale Güterproduktion im Sinne der EU-Verordnung zur Einführung einer Gemeinschaftserhebung über die Produktion von Gütern ermittelt.

Diese Statistik, die damit nicht nur in Österreich, sondern auch EU-weit verbindlich vorgeschrieben ist, stellt eine der wesentlichsten Grundlagen zur Beobachtung des Konjunkturzyklus dar und liefert für Politiker und staatliche Stellen auf nationaler wie auch europäischer Ebene, ebenso wie für die Europäische Zentralbank, die Basisinformationen für wirtschaftspolitische Entscheidungen. Insbesondere bildet sie eine wesentliche Entscheidungsgrundlage für die Marktproduzenten selbst. Aus diesen Ansprüchen erwächst in immer kürzeren Zeitintervallen unmittelbar ein dringender Bedarf an zuverlässigen, kurzfristigen und aktuellen Wirtschaftsstatistiken, die ein Höchstmaß an Vergleichbarkeit auf europäischem Niveau aufweisen müssen.

Die Konjunkturstatistik im Produzierenden Bereich als maßgeblicher Teil des Europäischen Statistischen Systems (ESS) ist eine EU-weit durchgeführte Erhebung, welche in Österreich in Form einer **Vollerhebung mit variablen Abschneidegrenzen (Schwellenwerte) unter Berücksichtigung eines Deckungsgrads** (auch Cut-off-Census oder Konzentrationsstichprobe genannt) **primärstatistisch** durchgeführt wird.

Entsprechend der novellierten Konjunkturstatistik-Verordnung (BGBl. Nr. 210/2003 vom 11. April 2003, zuletzt geändert durch BGBl. II Nr. 327/2013 vom 29. Oktober 2013) erfolgte für das Berichtsjahr 2014 eine Neuabgrenzung der Auskunftspflicht, bei der im Rahmen der monatlichen Konjunkturerhebung im Produzierenden Bereich folgende Abschneidegrenzen zur Anwendung kommen:

- Es besteht eine grundsätzliche Auskunftspflicht aller Unternehmen mit **20 und mehr Beschäftigten.**
- Unterhalb dieser normierten Beschäftigtenschwelle unterliegen Unternehmen der Auskunftspflicht nur dann, wenn durch die bereits im Sinne der grundsätzlichen Auskunftspflicht einbezogenen Unternehmen gemäß den Abteilungen **05 bis 42 der ÖNACE 2008 weniger als 90%** sowie gemäß der **Abteilung 43 der ÖNACE 2008 weniger als 60% des Gesamtumsatzes** repräsentiert werden. In diesen Fällen sind auch alle Unternehmen auskunftspflichtig, welche am 30. September des der Berichtsperiode vorangegangenen Kalenderjahres im Zeitraum der diesem Stichtag vorangegangenen 12 Kalendermonate in Summe einen Umsatz (exkl. USt.) von mindestens 1 Mio. Euro (Abteilungen 05 bis 42 der ÖNACE 2008) bzw. 2 Mio. Euro (Abteilung 43 der ÖNACE 2008) aufwiesen.

  Je nach Wirtschaftswachstum oder Wirtschaftsrezession werden in weiterer Folge diese Schwellen in bis zu fünf Schritten von je 100.000 Euro angehoben bzw. wieder bis zu diesen Werten abgesenkt.

Die nicht primärstatistisch erhobenen Unternehmen bzw. Betriebe werden mittels **modellbasierter Datenergänzung** zugeschätzt und gemeinsam mit den primärstatistisch erhobenen Daten als **Grundgesamtheit** dargestellt.

Der **Erhebungsbereich** der Konjunkturstatistik im Produzierenden Bereich erstreckte sich auf alle Unternehmen, Betriebe (fachliche Einheiten), Arbeitsgemeinschaften (ARGEN) sowie Betriebe gewerblicher Art von Körperschaften des öffentlichen Rechts, die folgenden **Abschnitten** der **ÖNACE 2008** (subsumiert unter dem Begriff „Produzierender Bereich") zuzuordnen sind:

- **Bergbau und Gewinnung von Steinen und Erden**
  (Abschnitt B der ÖNACE 2008);
- **Herstellung von Waren**
  (Abschnitt C der ÖNACE 2008);
- **Energieversorgung**
  (Abschnitt D der ÖNACE 2008);
- **Wasserversorgung; Abwasser- und Abfallentsorgung und Beseitigung von Umweltverschmutzungen**
  (Abschnitt E der ÖNACE 2008);
- **Bau**
  (Abschnitt F der ÖNACE 2008).

Als **Erhebungseinheiten** wurden das Unternehmen und die dazugehörigen Betriebe (fachliche Einheiten) herangezogen.

Die vorliegende Publikation präsentiert erstmals die Ergebnisse der **Konjunkturstatistik im Produzierenden Bereich** für die Monate **Jänner bis Dezember 2014** nach dem **Aktivitätsansatz und dem Güteransatz** gemeinsam. Der Aktivitätsansatz geht davon aus, dass Merkmalsgruppen nach den Erhebungseinheiten „Unternehmen“ und „Betrieb“ in Verbindung mit der schwerpunktmäßigen Aktivität derselben dargestellt werden. Somit werden bei diesem Ansatz auch die Nebentätigkeiten dieser Meldeeinheiten in den darzustellenden Ergebnissen subsumiert. Dem Güteransatz liegt die für eine bestimmte Wirtschaftsaktivität charakteristische Produktion zugrunde. Somit werden bei diesem Ansatz alle gleichartig klassifizierten Güter aggregiert, unabhängig von der Klassifikation ihrer Meldeeinheiten, welche diese Güter erzeugt haben (**ÖPRODCOM-Gliederung**).

Seit dem Berichtsjahr 2008 erfolgt neben der Veröffentlichung der primärstatistischen Daten auch die Darstellung ausgewählter Hauptkenndaten über die **statistische Grundgesamtheit des Produzierenden Bereichs**, welche mittels eines **modellbasierten Ansatzes zur Datenergänzung (MDE)** berechnet wird.

Die 63.398 **Unternehmen** (+3,5%) **des Produzierenden Bereichs,** darunter 10.215 primärstatistisch erhobene Unternehmen, wiesen mit Stichtag 31. 12. 2014 insgesamt 933.037 **Beschäftigte** (+0,6%), primärstatisch 747.330 Beschäftigte, auf. Diese erzielten **Umsatzerlöse** in der Höhe von 254,9 Mrd. € (-0.7%), primärstatisch 234,7 Mrd. €. Die **Exportintensität,** definiert als das Verhältnis des Auslandsumsatzes zum Gesamtumsatz, lag im Berichtsjahr 2014 bei 45,1% (2013: 44,4%).

Die **umsatzstärkste Branche** im Produzierenden Bereich war mit 35,5 Mrd. € die ÖNACE-Abteilung 35 (Energieversorgung), gefolgt von den Abteilungen 43 (Vorbereitende Baustellenarbeiten, Bauinstallation und sonstiges Ausbaugewerbe) mit 21,5 Mrd. €, 28 (Maschinenbau) mit 20,7 Mrd. €, 10 (Herstellung von Nahrungs- und Futtermitteln) mit 16,5 Mrd. €, 24 (Metallerzeugung und -bearbeitung) mit 15,0 Mrd. €, 29 (Herstellung von Kraftwagen und Kraftwagenteilen) mit 14,7 Mrd. €, 25 (Herstellung von Metallerzeugnissen) mit 14,3 Mrd. €, 27 (Herstellung von elektronischen Ausrüstungen) mit 12,0 Mrd. € und 41 (Hochbau) mit 11,3 Mrd. Euro.

In den 64.009 Betrieben (+3,4%) des Produzierenden Bereichs (darunter 10.826 primärstatistisch erhoben) stand den **Brutto-Verdiensten** der 881.343 bzw. -0,1% (746.549) **unselbständig Beschäftigten** in der Höhe von 35,6 Mrd. € bzw. +2,3% (32,6 Mrd. € bzw. +2,5%) ein **geleistetes Arbeitsvolumen** von etwa 1.463,4 Mio bzw. -0,6%) Arbeitsstunden (1.245,1 Mio. Arbeitsstunden) gegenüber.

Im Berichtsjahr 2014 waren an (primärstatische erhobenen) **Auftragseingängen** in den Abteilungen bzw. Gruppen 13, 14, 17, 20, 21, 24, 25, 26, 27, 28, 29, 30, 32.5, 33.2, 41, 42 und 43 der ÖNACE 2008 insgesamt 122,5 Mrd. € bzw. ein Plus von 0,5% zu verzeichnen, darunter im Bau: 28,0 Mrd. € bzw. +0,8%, wovon 50,3 Mrd. € bzw. 41,0% auf die Inlandsaufträge (darunter im Bau: 27,0 Mrd. € bzw. 96,5%) zurückzuführen waren. Zum Jahresende 2014 standen **Auftragsbestände** in der Höhe von 45,0 Mrd. € bzw. -1,5% (darunter im Bau: 9,9 Mrd. € bzw. +2,3%) zu Buche, die als Anfangsbestände in das Jahr 2015 mitgenommen werden konnten.

Die **abgesetzte Produktion** aller im Produzierenden Bereich tätigen Betriebe erreichte ein Gesamtvolumen von 251,5 Mrd. € bzw. -1,0% gegenüber dem Vorjahr (primärstatistisch 231,4 Mrd. €). Den mit Abstand höchsten abgesetzten Produktionswert erzielte mit 34,4 Mrd. € die ÖNACE-Abteilung 35 (Energieversorgung). Es folgten die Abteilungen 43 (Vorbereitende Baustellenarbeiten, Bauinstallation und sonstiges Ausbaugewerbe) mit 21,5 Mrd. €, 28 (Maschinenbau) mit 20,4 Mrd. €, 10 (Herstellung von Nahrungs- und Futtermitteln) mit 15,9 Mrd. Euro, 24 (Metallerzeugung und -bearbeitung) mit 14,9 Mrd. €, 29 (Herstellung von Kraftwagen und Kraftwagenteilen) mit 14,6 Mrd. Euro, 25 (Herstellung von Metallerzeugnissen) mit 14,2 Mrd. €, 41 (Hochbau) mit 12,0 Mrd. € und 27 (Herstellung von elektrischen Ausrüstungen) mit 10,6 Mrd. €.

Die **regionale Betrachtung (Bundesländer)** der Betriebe zeigte, dass Oberösterreich mit 11.552 Betrieben, das entsprach einem Anteil von 18,0%, fast ein Viertel (60,1 Mrd. € bzw. 23,9%) der gesamten abgesetzten Produktion Österreichs erwirtschaftete. Es folgten Niederösterreich mit 18,3% der Betriebe und 17,7% der abgesetzten Produktion, der Steiermark (14,8% der Betriebe und 15,1% der abgesetzten Produktion) und Wien (13,1% bzw. 17,1%).

Im Sinne des Güteransatzes erzielten (bezogen auf die Primärerhebung) die höchsten Werte nach den Produktionsarten **Technische Gesamtproduktion TGP** und **(GP bzw. WGP)** – gemessen am Wert der TGP – im **Jahr 2014** mit 33,9 (33,9 bzw. 33,9) Mrd. € die ÖCPA-Abteilung 35 (Energie und Dienstleistungen der Energieversorgung), gefolgt von den ÖCPA-Abteilungen 28 (Maschinen) mit 15,6 (15,6 bzw. 15,6) Mrd. €, 24 (Metalle und Halbzeug daraus) mit 13,2 (17,0 bzw. 13,1) Mrd. €, 10 (Nahrungs- und Futtermittel) mit 12,4 (12,4 bzw. 12,4) Mrd. €, 25 (Metallerzeugnisse) mit 12,1 (12,1 bzw. 12,0) Mrd. € und 29 (Kraftwagen und Kraftwagenteile) mit 11,9 (11,9 bzw. 11,8) Mrd. €.

Gemessen an der marktwirksamsten und daher auch im internationalen Vergleich wichtigsten Produktionsart, der **„Abgesetzten Produktion“ (AP),** mit 231,4 Mrd. war auf ÖCPA-2-Steller-Ebene das Produkt „Energie und Dienstleistungen der Energieversorgung“ (ÖCPA-Abteilung 35) mit einem abgesetzten Produktionswert von 33,6 Mrd. € Marktführer, gefolgt von den Gütern „Maschinen“ (ÖCPA-Abteilung 28) mit 16,3 Mrd. €, „Großhandelsleistungen (ohne Handelsleistungen mit Kraftfahrzeugen)“ (ÖCPA-Abteilung 46) mit 15,5 Mrd. €, „Metalle und Halbzeug daraus“ (ÖCPA-Abteilung 24) mit 13,6 Mrd. €, „Vorbereitende Baustellenarbeiten, Leistungen der Bauinstallation und sonstige Ausbauarbeiten“ (ÖCPA-Abteilung 43) mit 12,8 Mrd. €, €, „Nahrungs- und Futtermittel“ (ÖCPA-Abteilung 10) mit 12,4 Mrd. €, „Metallerzeugnisse“ (ÖCPA-Abteilung 25) mit 12,0 Mrd. € „Kraftwagen und Kraftwagenteilen“ (ÖCPA-Abteilung 29) mit 11,7 Mrd. € sowie „Gebäude und Hochbauarbeiten“ (ÖCPA-Abteilung 41) mit 10,8 Mrd. €.

TEXTTEIL

1 Einleitung

Die Harmonisierungsbestrebungen der Europäischen Gemeinschaft sowie der fortschreitende wirtschaftliche und politische Integrationsprozess stellen im Rahmen der kurzfristigen Wirtschaftsbeobachtung immer neue Anforderungen sowohl an die Marktproduzenten als potenzielle Lieferanten von Informationen als auch an das gesamte System der Wirtschaftsstatistik. Nicht nur die kurzfristigen Analysen von Politikern, Wissenschaftlern, Interessenvertretern und Journalisten müssen sich aufgrund der Intensivierung der Warenströme auf Wirtschaftsstatistiken stützen können, die es ermöglichen, branchenbezogene Aussagen auf gesamteuropäischer Ebene abzuleiten. Auch die Marktproduzenten selbst haben in vermehrtem Ausmaß Entscheidungen nicht nur hinsichtlich der Kapazitätsanpassung, sondern vor allem auch in Bezug auf die grenzüberschreitende Standortwahl zu treffen. Daraus entsteht ein dringender Bedarf an zuverlässigen und aktuellen Wirtschaftsstatistiken, die ein Höchstmaß an Vergleichbarkeit auf europäischem Niveau aufweisen müssen.

Die im Jahr 1996 eingeführte **EU-harmonisierte, monatliche Konjunkturstatistik im Produzierenden Bereich,** die nicht nur in Österreich, sondern EU-weit verbindlich vorgeschrieben ist, stellt eine der zentralen Informationsquellen dar für:

- die **Beurteilung der konjunkturellen Entwicklung Österreichs** und – aufgrund der Meldeverpflichtung an die Europäische Gemeinschaft als Bestandteil des europäischen Informationssystems – des gesamten Europäischen Wirtschafts- und Währungsraumes;
- die Basis für die Bereitstellung von **Ergebnissen** über die **nationale Güterproduktion.**

Die Konjunkturstatistik im Produzierenden Bereich ist eine EU-weit durchgeführte Erhebung, welche in Österreich in Form einer Vollerhebung mit gesetzlich definierten Abschneidegrenzen unter Berücksichtigung eines Deckungsgrads **(Cut-off-Census oder Konzentrationsstichprobe) primärstatistisch** durchgeführt wird. Mit dieser Erhebungsform wird dem Anliegen der Wirtschaft Rechnung getragen, insbesondere Klein- und Kleinstunternehmen von statistischen Verpflichtungen weitestgehend zu befreien, ohne den normierten EU-Qualitätsanforderungen zu widersprechen.

Um darüber hinaus auch den Bedürfnissen der Datennutzer zu entsprechen und die EU-Vorgaben hinsichtlich der Repräsentanz noch besser erfüllen zu können, erfolgt seit dem Berichtsjahr 2008 zusätzlich zur Veröffentlichung der primärstatistischen Daten auch eine adäquate Darstellung der Hauptergebnisse über die **statistische Grundgesamtheit des Produzierenden Bereichs** im Rahmen einer **modellbasierten Datenergänzung (MDE).**

Die **Ziele** sowie die nationalen und internationalen **Verwendungszwecke** der Konjunkturstatistik im Produzierenden Bereich lassen sich im Besonderen wie folgt formulieren:

- Die EU-Kommission bedarf zuverlässiger, schnell verfügbarer Statistiken, um damit im Rahmen der Wirtschafts-, Wettbewerbs-, Sozial-, Umwelt- und Unternehmenspolitik ihre Entscheidungen auf der Grundlage aussagekräftiger statistischer Informationen treffen zu können. Es besteht daher die Notwendigkeit an der Bereitstellung entsprechender primärstatistischer Daten zur Berechnung EU-harmonisierter kurzfristiger Konjunkturindikatoren im Sinne der für diese Zwecke erlassenen EU-Verordnung über Konjunkturstatistiken. Die Berechnung harmonisierter und vergleichbarer Indikatoren trägt ganz wesentlich zum besseren Verständnis der Wirtschaftsleistung und der Wettbewerbsfähigkeit von Unternehmen in der Europäischen Union sowie zur Sicherung der Kontinuität und Konsolidierung der Unternehmenspolitik bei.

- Die Europäische Zentralbank benötigt aktuelle Konjunkturstatistiken, um die wirtschaftliche Entwicklung der Mitgliedstaaten im Kontext einer einheitlichen europäischen Währungspolitik bewerten zu können.

- Primärstatistische konjunkturelle Daten bilden die Grundlageninformation für die Entscheidungsträger der Wirtschaftspolitik (z.B. Ministerien, Landesregierungen sowie Vertreter der Arbeitgeber und Arbeitnehmer), für Wirtschaftsanalysen und -prognosen sowie für die Marktforschung.

- Unternehmen und Fachverbände benötigen derartige Informationen zum Verständnis ihrer Märkte und zum Vergleich ihrer Tätigkeiten und Leistungen mit Wettbewerbern desselben Wirtschaftszweiges auf nationaler und internationaler Ebene.

- Informationen aus dieser Erhebung leisten einen wesentlichen Beitrag für ein aktuelles Unternehmensregister, da die Produktionsergebnisse wertvolle Erkenntnisse über die Wirtschaftsaktivitäten (Haupt-, Neben- und Hilfstätigkeiten) von Beobachtungs- und Analyseeinheiten des Registers liefern.

- In der Konjunkturstatistik erhobene Merkmale wie Voll- und Teilzeitbeschäftigte, Arbeitsvolumen sowie Umsatz in Verbindung mit der ab-

gesetzten Produktion werden einerseits für Kontrollzwecke im Rahmen der Leistungs- und Strukturerhebung herangezogen, andererseits stellen sie die Basis für die Durchführung von Modellrechnungen zur Ermittlung von den in der Leistungs- und Strukturerhebung geforderten Daten für bestimmte Merkmale dar und tragen dadurch zur Aufwandsminimierung bei der Durchführung dieser Erhebung bei.

- Aufgrund spezifischer Kundenwünsche (Unternehmen, internationale Konzerne, Branchenanalytiker, Wirtschaftsforscher u.ä. Bedarfsträger) sind detaillierte Daten für weitere Analysen (auch in Form von Zeitreihen) bereitzustellen.

- Darüber hinaus erfordert die Erstellung der Volkswirtschaftlichen Gesamtrechnung im Sinne der Notwendigkeiten des Europäischen Systems Volkswirtschaftlicher Gesamtrechnungen (ESVG 1995) die Bereitstellung kurzfristiger primärstatistischer Datenquellen.

Die vorliegende Publikation präsentiert die Ergebnisse der **Konjunkturstatistik im Produzierenden Bereich** (Abschnitte B bis F der ÖNACE 2008) für die Monate **Jänner bis Dezember 2014** nach dem **Aktivitätsansatz sowie dem Güteransatz.** Der Aktivitätsansatz geht davon aus, dass Merkmalsgruppen nach den Erhebungseinheiten „Unternehmen“ und „Betrieb“ in Verbindung mit der **schwerpunktmäßigen Aktivität derselben** dargestellt werden. Dem Güteransatz liegt die für eine **bestimmte Wirtschaftsaktivität charakteristische Produktion** zugrunde. Daher erfolgt bei diesem Ansatz die Aggregation über alle gleichartig klassifizierten Güter, **unabhängig** von der Klassifikation ihrer Meldeeinheiten, welche diese Güter erzeugt haben.

Neben der vorliegenden Publikation stehen die Hauptergebnisse der Konjunkturstatistik im Produzierenden Bereich auch in folgenden **Publikationsmedien** zur Verfügung:

- Die wichtigsten Hauptergebnisse sind kostenlos auf der **Homepage** der STATISTIK AUSTRIA unter *http://www.statistik.at* ➲ *Statistiken* ➲ *Produktion und Bauwesen* ➲ *Konjunkturdaten* ➲ *Absolutdaten* verfügbar. Hier liegen die Daten auch in Form der monatlichen „Firmennachrichten“ und „Schnellberichte“ für Downloads vor[1]).

- In der statistischen **Datenbank STATcube** der STATISTIK AUSTRIA stehen sowohl die primärstatistischen Ergebnisse als auch jene über die Grundgesamtheit des Produzierenden Bereichs in der tiefst möglichen Gliederung unter *http://www.statistik.at* ➲ *Publikationen & Services* ➲ *STATcube - Statistische Datenbank* zur Verfügung. Diese können entweder in grober Gliederung als Gastbenutzer kostenfrei oder in tiefster Gliederung mit kostenpflichtigem Abonnement abgefragt werden.

- Erweiternd zu der vorliegenden Publikation gibt es eine **CD-ROM,** die allen Tabellen mit Detailergebnissen in Excel-Format beinhaltet.

2 Gliederung der Ergebnisse

2.1 Vorbemerkungen

In der vorliegenden Publikation werden die **Ergebnisse der Konjunkturstatistik** nach verschiedensten Gliederungen dargestellt (Primärerhebung/Grundgesamtheit sowie Aktivitätsansatz/Güteransatz), deren Unterscheidung im Folgenden kurz erläutert wird.

Seit dem Berichtsjahr 2013 erfolgt eine gemeinsame Publikation der Daten nach dem Aktivitäts- und Güteransatz (vormals die Bände 1 und 2 der Publikation Konjunkturstatistik im Produzierenden Bereich.

Es gibt zudem Erhebungsmerkmale, die auf Unternehmens- oder/und Betriebsebene dargestellt werden. Für die Ergebnisse nach Aktivitäts- und Güteransatz sowie nach Unternehmens- und Betriebsdaten ist darüber hinaus noch zu unterscheiden, ob es sich um **Primärdaten** oder um die, mittels modellbasierter Datenergänzung größtenteils auch zugeschätze, **Grundgesamtheit** handelt. Darüber hinaus erfolgt die Präsentation der wichtigsten **Konjunkturindikatoren** im Produzierenden Bereich.

Der **Tabellenteil „Aktivitätsansatz“** hat zum einen die Darstellung der Grundgesamtheit („**Primärerhebung plus modellbasierte Datenergänzung“** zum Inhalt. Dabei werden ausgewählte Hauptkenndaten für den Produzierenden Bereich (nach Abteilungen der ÖNACE 2008 bzw. NUTS 2) sowohl auf **Unternehmens-** als auch auf **Betriebsebene (*Tabellen 1.1. bis 2.3*)** dargestellt.

Die endgültigen **primärstatistischen** Jahresergebnisse **für Gesamtösterreich** auf **Unternehmensebene** sind im Tabellenteil **„Unternehmen und Indizes“ (*Tabellen 3.1 bis 3.7*)** dargestellt.

[1]) Seit dem Berichtsmonat Jänner 2010 sind hier ebenfalls die wichtigsten Unternehmens- und Betriebsergebnisse über die statistische Grundgesamtheit des Produzierenden Bereichs bereitgestellt.

Die Darstellung der **„Indizes im Produzierenden Bereich“** findet sich im gleichnamigen Tabellenteil. Hier werden in den ***Tabellen 4.1.1 bis 4.1.3*** die wichtigsten Konjunkturindikatoren (Produktionsindex und Sozialindizes, Umsatzindizes sowie Indizes der Auftragseingänge) präsentiert. Die ***Tabellen 4.2.1 bis 4.2.4*** stellen die wichtigsten Indizes des Baus nach Bausparten dar.

Die Tabellen **„Betriebe“** präsentieren die **primärstatistischen betrieblichen Daten *(Tabellen 5.1 bis 5.11)*** für den **Produzierenden Bereich** nicht nur für Gesamtösterreich und nach Abteilungen (2-Stellern) der ÖNACE 2008, sondern bietet auch eine regionalisierte Darstellung nach **Bundesländern** (NUTS 2).

Der **Tabellenteil „Güteransatz“** stellt die **primärstatistischen** Ergebnisse der Konjunkturstatistik nach **ÖPRODCOM-Gliederung *(Tabelle 6)*** dar.

2.2 Gliederung nach Aktivitäts- und Güteransatz

Die vorliegende Publikation präsentiert die Ergebnisse der Konjunkturstatistik im Produzierenden Bereich (Abschnitte B bis F der ÖNACE 2008) für die Monate Jänner bis Dezember 2014 nach dem Aktivitäts- sowie nach dem Güteransatz.

Durch die unterschiedlichen Anforderungen, die an die Konjunkturstatistik als Datenlieferant gestellt werden, ist es notwendig, eindeutig zu unterscheiden, ob und welche Merkmalsgruppen bzw. Merkmale der Konjunkturerhebung nach dem Aktivitätsansatz bzw. Güteransatz dargestellt werden sollen.

Der **Aktivitätsansatz** geht davon aus, dass Merkmalsgruppen nach den Erhebungseinheiten „Unternehmen“ und „Betrieb“ in Verbindung mit der **schwerpunktmäßigen Aktivität derselben** (der Branche) dargestellt werden. Somit werden bei diesem Ansatz auch Nebentätigkeiten dieser Meldeeinheit in den darzustellenden Ergebnissen subsumiert. Mit anderen Worten wird hier die gesamte von den betrachteten und von ihrer wirtschaftlichen Aktivität als gleich klassifizierten Meldeeinheiten erbrachte Produktion an Gütern und Leistungen (charakteristische und nicht-charakteristische Produktion) unabhängig von ihrer eigentlichen Güterklassifikation, zusammengefasst (ÖNACE-Gliederung).

Dieser Ansatz liefert Informationen über Beschäftigte, Arbeitskosten Umsatz, Aufträge (teilweise) und Produktion einer bestimmten Wirtschaftsbranche.

Dem **Güteransatz** liegt die für eine **bestimmte Wirtschaftsaktivität charakteristische Produktion** zugrunde. Daher erfolgt bei diesem Ansatz die Aggregation über alle gleichartig klassifizierten Güter, **unabhängig** von der Klassifikation ihrer Meldeeinheiten, welche diese Güter erzeugt haben. Dieser Ansatz liefert Informationen, wie viel von einem bestimmten Produkt (z.B.: Schwarzbrot) in Österreich erzeugt wird, unabhängig davon, ob es von einer Bäckerei erzeugt wurde oder nicht. Umgekehrt lassen die nach dem Aktivitätsansatz publizierten Produktionsdaten keinen genauen Rückschluss auf einzelne Produkte zu.

Im Sinne des Güteransatzes können dargestellt werden: Menge und Wert der

- technischen Gesamtproduktion,
- Gesamtproduktion,
- wirtschaftlichen Gesamtproduktion sowie
- abgesetzten Produktion.

Aktivitäts- vs. Güteransatz am Beispiel der Abgesetzten Produktion

Texttabelle 1 versucht, die beiden unterschiedlichen Ansätze anhand eines fiktiven Beispiels zu erläutern. Während – wie bereits erwähnt – beim **Aktivitätsansatz** die Betrachtung statistischer Einheiten in Verbindung mit ihren wirtschaftlichen (Haupt- und Neben-)Tätigkeiten im Vordergrund steht und damit die aktivitätsbezogene Wirtschaftsleistung nach Branchen der ÖNACE 2008 dargestellt wird, bezieht sich der **Güteransatz** auf die Darstellung der Güter nach der Güterklassifikation ÖPRODCOM bzw. ÖCPA 2008.

Der Produktionswert der **abgesetzten Produktion** einer bestimmten **ÖNACE-Abteilung** enthält daher einerseits die kumulierten Produktionswerte aus der **Haupttätigkeit (charakteristische Produktion)** sowie aus weiteren ausgeübten Nebentätigkeiten im Sinne der ÖNACE-Abteilungen 05 bis 43 **(nicht charakteristische Produktion nach dem Aktivitätsansatz).** Darüber hinaus enthält der Gesamtproduktionswert nach dem Aktivitätsansatz zusätzlich noch die kumulierten Produktionswerte aus allfällig ausgeübten Nebentätigkeiten der Abteilungen 45 bis 96 der ÖNACE 2008.

Der Wert der **abgesetzten Produktion** eines bestimmten Gutes auf Ebene eines **ÖCPA- oder ÖPRODCOM-Aggregates bzw. -Gutes** entspricht hingegen dem Verkaufspreis der Gesamtmenge aller dieser spezifischen, auf dem Markt abgesetzten Güter, unabhängig von der Klassifizierung der Aktivität ihrer Produzenten.

Texttabelle 1: Aktivitätsansatz versus Güteransatz an einem Beispiel

Von zwei im Produzierenden Bereich wirtschaftlich tätigen Betrieben wird nachstehende (vereinfachte) fiktive Produktionsmeldung übermittelt und ausgewertet:			
Betrieb wird aufgrund seiner schwerpunktmäßigen Tätigkeit zu einer ÖNACE-Abteilung klassifiziert.	ÖCPA-Abt. (entspricht den ersten zwei Stellen des ÖPRODCOM-Code)	Nach ÖCPA-Abt. kumulierte Werte der Produktion aus den ÖPRODCOM-Meldungen in Mio. Euro	Bemerkungen
Betrieb A ist mit Haupttätigkeit **ÖNACE-Abteilung 26** klassifiziert.	**14**	7	Haupttätigkeit im PB 05 bis 43 mit nicht-charakteristischer Produktion
	26	20	Haupttätigkeit im PB 05 bis 43 mit charakteristischer Produktion
	46	3	Nebentätigkeit 45 bis 96
	58	2	Nebentätigkeit 45 bis 96
Wertsumme der gemeldeten Produktionswerte Betrieb A		32	
Von zwei im Produzierenden Bereich wirtschaftlich tätigen Betrieben wird nachstehende (vereinfachte) fiktive Produktionsmeldung übermittelt und ausgewertet:			
Betrieb wird aufgrund seiner schwerpunktmäßigen Tätigkeit zu einer ÖNACE-Abteilung klassifiziert.	ÖCPA Abt. (entspricht den ersten zwei Stellen des ÖPRODCOM-Code)	Nach ÖCPA-Abt. kumulierte Werte der Produktion aus den ÖPRODCOM-Meldungen in Mio. Euro	Bemerkungen
Betrieb B ist mit Haupttätigkeit **ÖNACE-Abteilung 14** klassifiziert.	**14**	50	Haupttätigkeit im PB 05 bis 43 mit charakteristischer Produktion
	15	15	Haupttätigkeit im PB 05 bis 43 mit nicht-charakteristischer Produktion
	26	5	Haupttätigkeit im PB 05 bis 43 mit nicht-charakteristischer Produktion
	58	8	Nebentätigkeit 45 bis 96
Wertsumme der gemeldeten Produktionswerte Betrieb B		78	
Wertsumme der gemeldeten Produktionswerte, insg.:		**110**	

Das Ergebnis stellt sich wie folgt dar:

Produktionswert nach dem Aktivitätsansatz						**Wert der Produktion nach dem Güteransatz**			
ÖNACE-Abt.	Insgesamt	davon				**ÖCPA-Abt.**	Insgesamt	davon	
		Haupttätigkeiten im Prod. Bereich 05 - 43	davon		Nebentätigkeiten 45 - 96				
			charakterist. Produktion	nicht-charakterist. Produktion				charakterist. Produktion	nicht-charakterist. Produktion
	in Mio. €						in Mio. €		
14	78	70	50	20	8	**14**	57	50	7
15	-	-	-	-	-	**15**	15	-	15
26	32	27	20	7	5	**26**	25	20	5
.	.	.	.	.	.	**46**	3	-	3
.	.	.	.	.	.	**58**	10	-	10
Insg.	**110**	**95**	**70**	**27**	**13**		**110**	**70**	**40**

Die **charakteristische Produktion** ist daher vom Ursprung her auf Produzenten mit wirtschaftlichem Schwerpunkt in der der **ÖCPA-Ebene korrespondierenden ÖNACE-Ebene** zurückzuführen (identische charakteristische Produktion sowohl im Aktivitäts- wie auch im Güteransatz, **d.h. der Produktionswert entspricht dem Wert der abgesetzten Produktion**), wogegen die **nicht-charakteristische Produktion** von Produktionseinheiten stammt, welche eine für diese(s) Produkt bzw. Produktgruppe nicht charakteristische produktive Wirtschaftstätigkeit ausüben (z.B. unterschiedliche ÖNACE- und ÖCPA-Abteilungen).

Texttabelle 2: Aktivitätsansatz versus Güteransatz am Beispiel der abgesetzten Produktion

Abgesetzte Produktion 2014									
Produktionswert nach dem Aktivitätsansatz						Wert der Produktion nach dem Güteransatz			
ÖNACE-Abt.	von den Betriebsmeldungen					**ÖCPA-Abt.**	von den ÖPRODCOM-Meldungen		
	insgesamt	davon					insgesamt	davon	
		Haupttätigkeiten im Prod. Bereich 05 - 43	davon		Nebentätigkeiten 45 - 96			charakteristische Produktion	nicht-charakteristische Produktion
			charakteristische Produktion	nicht-charakteristische Produktion					
	in Mio. EUR						in Mio. EUR		

PRODUZIERENDER BEREICH **ÖSTERREICH** **2014**

06	G	G	G	G	G	**06**	G	G	G
07	G	G	G	G	G	**07**	G	G	G
08	1.016,7	871,7	758,0	113,7	145,0	**08**	930,3	758,0	172,2
09	28,4	26,8	26,8	-	1,7	**09**	53,1	26,8	26,4
10	14.836,8	12.287,3	12.004,6	282,7	2.549,5	**10**	12.425,3	12.004,6	420,7
11	5.143,4	4.734,5	4.453,3	281,3	408,8	**11**	4.680,4	4.453,3	227,2
13	1.271,1	1.165,8	1.143,7	22,1	105,3	**13**	1.235,6	1.143,7	91,9
14	748,2	622,5	615,4	7,1	125,6	**14**	632,4	615,4	17,0
15	868,4	778,5	762,2	16,2	90,0	**15**	764,5	762,2	2,3
16	6.917,9	6.430,4	6.022,2	408,2	487,5	**16**	6.257,0	6.022,2	234,8
17	6.059,5	5.542,5	5.505,8	36,7	517,1	**17**	5.535,0	5.505,8	29,2
18	1.940,7	1.873,3	1.849,0	24,3	67,5	**18**	1.858,4	1.849,0	9,4
19	8.970,8	6.419,8	5.506,7	913,1	2.551,0	**19**	5.506,7	5.506,7	-
20	7.692,7	6.495,3	6.271,6	223,7	1.197,4	**20**	7.357,9	6.271,6	1.086,3
21	3.394,6	2.251,9	2.137,3	114,6	1.142,6	**21**	2.181,6	2.137,3	44,3
22	5.847,2	5.002,0	4.816,6	185,4	845,2	**22**	5.403,7	4.816,6	587,1
23	6.244,8	5.379,1	5.017,5	361,6	865,7	**23**	5.172,1	5.017,5	154,5
24	14.805,3	14.074,9	13.437,0	637,9	730,4	**24**	13.554,7	13.437,0	117,7
25	13.257,6	12.199,1	11.342,8	856,2	1.058,6	**25**	12.043,1	11.342,8	700,3
26	4.819,7	3.673,8	3.447,4	226,5	1.145,8	**26**	3.604,5	3.447,4	157,1
27	10.303,6	8.894,2	7.151,3	1.742,9	1.409,5	**27**	7.935,2	7.151,3	784,0
28	19.572,1	16.338,4	14.985,1	1.353,4	3.233,7	**28**	16.269,4	14.985,1	1.284,3
29	14.439,7	12.955,2	11.633,6	1.321,6	1.484,5	**29**	11.748,4	11.633,6	114,8
30	2.402,1	2.231,0	2.185,6	45,4	171,1	**30**	3.358,3	2.185,6	1.172,6
31	2.303,1	2.080,7	1.925,6	155,2	222,4	**31**	2.216,1	1.925,6	290,6
32	3.181,1	2.545,7	2.470,3	75,4	635,5	**32**	2.709,6	2.470,3	239,3
33	5.238,3	4.917,4	3.896,6	1.020,8	320,9	**33**	5.880,7	3.896,6	1.984,1
35	33.828,6	33.604,3	33.412,6	191,7	224,4	**35**	33.586,4	33.412,6	173,8
36	452,5	450,1	436,9	13,2	2,5	**36**	489,3	436,9	52,4
37	594,1	571,2	548,0	23,3	22,9	**37**	615,7	548,0	67,8
38	3.447,5	3.189,7	3.018,0	171,7	257,8	**38**	3.238,6	3.018,0	220,7
39	39,3	37,5	37,5	-	1,8	**39**	61,2	37,5	23,7
41	10.230,8	9.894,6	8.460,8	1.433,9	336,2	**41**	10.821,4	8.460,8	2.360,6
42	7.607,9	7.539,3	4.875,8	2.663,5	68,6	**42**	6.213,2	4.875,8	1.337,4
43	12.650,7	12.073,6	11.683,9	389,7	577,1	**43**	12.833,3	11.683,9	1.149,4

Abgesetzte Produktion 2014									
Produktionswert nach dem Aktivitätsansatz						Wert der Produktion nach dem Güteransatz			
ÖNACE-Abt.	von den Betriebsmeldungen					ÖCPA-Abt.	von den ÖPRODCOM-Meldungen		
	insgesamt	davon					insgesamt	davon	
		Haupttätigkeiten im Prod. Bereich 05 - 43	davon		Nebentätigkeiten 45 - 96			charakteristische Produktion	nicht-charakteristische Produktion
			charakteristische Produktion	nicht-charakteristische Produktion					
	in Mio. EUR						in Mio. EUR		
PRODUZIERENDER BEREICH						**ÖSTERREICH**			**2014**
44	-	-	-	-	-	**44**	2.933,5	-	2.933,5
45	-	-	-	-	-	**45**	408,3	-	408,3
46	-	-	-	-	-	**46**	15.476,4	-	15.476,4
47	-	-	-	-	-	**47**	1.970,6	-	1.970,6
49	-	-	-	-	-	**49**	196,9	-	196,9
52	-	-	-	-	-	**52**	197,3	-	197,3
53	-	-	-	-	-	**53**	0,1	-	0,1
55	-	-	-	-	-	**55**	3,2	-	3,2
56	-	-	-	-	-	**56**	105,9	-	105,9
58	-	-	-	-	-	**58**	67,9	-	67,9
59	-	-	-	-	-	**59**	G	G	G
61	-	-	-	-	-	**61**	4,1	-	4,1
62	-	-	-	-	-	**62**	14,3	-	14,3
63	-	-	-	-	-	**63**	36,4	-	36,4
64	-	-	-	-	-	**64**	G	G	G
65	-	-	-	-	-	**65**	G	G	G
66	-	-	-	-	-	**66**	G	G	G
68	-	-	-	-	-	**68**	186,4	-	186,4
70	-	-	-	-	-	**70**	29,2	-	29,2
71	-	-	-	-	-	**71**	139,5	-	139,5
72	-	-	-	-	-	**72**	495,2	-	495,2
73	-	-	-	-	-	**73**	7,0	-	7,0
74	-	-	-	-	-	**74**	269,9	-	269,9
77	-	-	-	-	-	**77**	242,5	-	242,5
78	-	-	-	-	-	**78**	226,5	-	226,5
79	-	-	-	-	-	**79**	G	G	G
81	-	-	-	-	-	**81**	119,4	-	119,4
82	-	-	-	-	-	**82**	178,0	-	178,0
85	-	-	-	-	-	**85**	9,6	-	9,6
86	-	-	-	-	-	**86**	G	G	G
91	-	-	-	-	-	**91**	G	G	G
93	-	-	-	-	-	**93**	G	G	G
95	-	-	-	-	-	**95**	31,4	-	31,4
96	-	-	-	-	-	**96**	13,5	-	13,5
Insg.	**231.393,8**	**208.020,5**	**192.686,8**	**15.333,7**	**23.373,3**	**Insg.**	**231.393,8**	**192.686,8**	**38.707,0**

Die oben stehende ***Texttabelle 2*** präsentiert die Ergebnisse über die produktionsinteraktiven Prozesse im Produzierenden Bereich in Bezug auf die Produktionsart „Abgesetzte Produktion“ (AP) für das Referenzjahr 2014. Wie daraus entnommen werden kann, setzte sich im gegenständlichen Berichtsjahr der Wert der abgesetzten Produktion nach dem Güteransatz in der Höhe von 231,4 Mrd. € aus der charakteristischen Produktion im Umfang von etwa 193,7 Mrd. € und der nicht-charakteristischen Produktion von etwa 38,7 Mrd. € zusammen.

2.3 Gliederung nach Unternehmens- und (regionalen) Betriebsdaten

Die **maßgebliche Erhebungseinheit** der Konjunkturstatistik im Produzierenden Bereich bildet das **Unternehmen,** dessen zentrales Beobachtungs- und Darstellungsmerkmal der **Gesamtumsatz** ist.

Im **Tabellenteil** der vorliegenden Publikation werden folgende Erhebungsmerkmale auf **Unternehmensbasis** dargestellt:

- Zahl der Unternehmen,
- Beschäftigtendaten nach Geschlecht und nach Berufsstand, Zahl der Teilzeitbeschäftigten und Fremdpersonal
- Personalaufwendungen und Verdienste (Personalaufwendungen insgesamt, Bruttoverdienste, Bruttosonderzahlungen und Bruttoabfertigungen, gesetzliche und freiwillige Sozialleistungen des Arbeitgebers)
- Umsätze (nach Destinationen)

Für eine regionale Betrachtung - **eine Gliederung nach Bundesländern (gemäß NUTS2)** ist diese Einheit allerdings nicht geeignet, weil es hier vor allem bei Großunternehmen mit mehreren Betriebsstandorten in manchen Branchen zu regionalen Klumpungseffekten (z.B. wesentliche Unternehmenssitze in Wien) kommen könnte und weniger die **wirtschaftliche Leistungsfähigkeit der Standorte** – wie auf Betriebsebene – im Vordergrund stehen würde. Auch die Darstellung bestimmter Merkmale, wie etwa Arbeitsvolumen und Auftragsvolumen, insbesondere jedoch Produktion, ist sinnvoller Weise auf **Betriebsebene** anzusiedeln, da dies eine bessere Differenzierung nach einzelnen von einem Unternehmen ausgeübten Tätigkeiten zulässt.

Im **Tabellenteil** dieser Publikation werden folgende Erhebungsmerkmale für **Betriebe** dargestellt:

- Zahl der Betriebe
- Beschäftigtendaten nach Geschlecht und nach Berufsstand, Zahl der Teilzeitbeschäftigten und Fremdpersonal
- Personalaufwendungen und Verdienste (Personalaufwendungen insgesamt, Bruttoverdienste, Bruttosonderzahlungen und Bruttoabfertigungen, gesetzliche und freiwillige Sozialleistungen des Arbeitgebers)
- Arbeitsvolumen (geleistete und bezahlte Stunden, gegliedert nach Berufsstand)
- Aufträge (Eingänge, Bestand und Storni) nach Destinationen
- Produktionswerte (Aktivitätsansatz) nach technischer Gesamtproduktion und durchgeführter Lohnarbeit, Gesamtproduktion und abgesetzte Produktion, wirtschaftliche Gesamtproduktion und vergebene Lohnarbeit - Werte.
- Produktionswerte (Güteransatz) nach Abgesetzter Produktion, Technischer Gesamtproduktion, Gesamtproduktion und Wirtschaftlicher Gesamtproduktion – Mengen und Werte.

2.4 (Wirtschafts-)Systematische Gliederung der Ergebnisse

Wirtschaftssystematiken oder wirtschaftsstatistische Klassifikationen sind nicht nur die Grundlage für die Erarbeitung statistischer Informationen, sondern determinieren darüber hinaus auch entscheidend die Qualität der Ergebnisse.

Ansprüche, wie z.B. Vergleichbarkeit der Ergebnisse, Verbindlichkeit der Definitionen und damit in engem Zusammenhang stehend, die Möglichkeit der Definition von statistischen Qualitätskriterien, führten weltweit zur Entwicklung eines Klassifikationssystems, welches die integrierte Darstellung von Wirtschaftstätigkeiten und Gütern erlaubt.

Das System der wirtschaftsstatistischen Klassifikationen lässt sich im Wesentlichen unterteilen in:

- **Wirtschaftszweig- oder Branchensystematiken,** welche alle wirtschaftlichen Tätigkeiten umfassen und der Klassifizierung der zu beobachtenden wirtschaftsstatistischen Akteure in der Regel in Form von Marktproduzenten (Beobachtungseinheiten, wie Unternehmen, Betriebe etc.) dienen. Diese Systematiken bilden die Basis für Statistiken über den Output, die in den Produktionsprozess eingeflossenen Produktionsfaktoren (Inputkomponenten, wie z.B. Arbeit, Roh- und Hilfsstoffe, Energie etc.), die Kapitalbildung oder die Finanztransaktionen.
- **Gütersystematiken und -verzeichnisse** dienen hingegen der Darstellung von güterstatistischen Daten sowohl bezüglich Waren (Sachgüter) als auch Dienstleistungen.

Zweckmäßigerweise unterscheidet man zudem zwischen **weltweiter, EU- und nationaler Ebene.**

Auf **weltweiter Ebene** sind folgende zentrale Klassifikationen (Systematiken) zu unterscheiden:

- **ISIC Rev. 4** als Systematik der Wirtschaftstätigkeiten;
- **CPC Ver. 2** als Gütersystematik;
- **Harmonisiertes System (HS)** als Produktnomenklatur sowie
- **SITC Rev. 4** als internationales Warenverzeichnis für den Außenhandel.

Die **europäische Ebene** unterscheidet folgende zentrale Systematiken:

- **NACE Rev. 2** als Systematik der Wirtschaftstätigkeiten;
- **CPA 2008** als Gütersystematik;
- **PRODCOM** als Güterverzeichnis für alle unter den Abschnitten B und C der NACE Rev. 2 subsumierten Wirtschaftstätigkeiten;
- **Kombinierte Nomenklatur** (KN) als Außenhandelssystematik, basierend auf dem Harmonisierten System (HS).

Auf **nationaler Ebene** sind folgende Klassifikationen (Systematiken) zu unterscheiden:

- **ÖNACE 2008** als Systematik der Wirtschaftstätigkeiten;
- **ÖCPA 2008** als zentrale Gütersystematik;
- **ÖPRODCOM** als nationales Güterverzeichnis für die Erhebung der Güterproduktion

Die Gliederung der Ergebnisse der Konjunkturstatistik im Produzierenden Bereich nach dem Aktivitätsansatz erfolgt nach der **EU-harmonisierten Wirtschaftszweigsystematik ÖNACE 2008.** Die Zuordnung zu den **Unterklassen** (5-Stellern), **Klassen** (4-Stellern), **Gruppen** (3-Stellern), **Abteilungen** (2-Stellern) und **Abschnitten** (1-Stellern) der Systematik der Wirtschaftstätigkeiten (ÖNACE 2008) erfolgte **schwerpunktmäßig** jeweils nach der **Haupttätigkeit** (gemessen an der Wertschöpfung oder an der zur Verfügung stehenden bestmöglichen näherungsweisen Ersatzgröße auf der Grundlage des Outputs oder des Inputs) durch Anwendung der Top-down Methode bzw. gemäß Angaben der Unternehmen (rechtliche Einheiten) im Rahmen des Verfahrens der Klassifikationszuordnung nach entsprechender Klassifikationsmitteilung.

Die Gliederung der Ergebnisse der Konjunkturstatistik im Produzierenden Bereich nach dem Güteransatz erfolgt im Tabellenteil dieser Publikation nach der **EU-harmonisierten Gütersystematik ÖPRODCOM**. Auf der ebenfalls verfügbaren CD-ROM zu dieser Publikation werden die Ergebnisse darüber hinaus auch nach der **Gütersystematik der ÖCPA** dargestellt.

Bezüglich der genauen Bezeichnung der einzelnen Unterklassen, Klassen, Gruppen, Abteilungen und Abschnitte der ÖNACE 2008 wird auf die beiden **Publikationen** „Systematik der Wirtschaftstätigkeiten - ÖNACE 2008“[2]) sowie auf die **Klassifikationsdatenbank** der STATISTIK AUSTRIA (unter *http://www.statistik.at* ➲ *Klassifikationen* ➲ *Klassifikationsdatenbank*) verwiesen.

2.4.1 Systematik der Wirtschaftstätigkeiten

a) ISIC Rev. 4

Die ISIC Rev. 4 (International Standard Industrial Classification of All Economic Activities) als in vier Hierarchien strukturierte Systematik der Wirtschaftstätigkeiten der Vereinten Nationen bietet die Möglichkeit der weitweiten Vergleichbarkeit von Daten nach standardisierten Aktivitäten. Der Grad der Detaillierung ist bei der ISIC Rev. 4 allerdings nicht so tief wie die bei der NACE Rev. 2.

b) NACE Rev. 2[3])

Die NACE Rev. 2 (Nomenclature générale des activités économiques dans les communautés européennes) als statistische Systematik der Wirtschaftstätigkeiten in der Europäischen Gemeinschaft wurde von der ISIC, Rev. 2 durch weitere Aufgliederungen der Gruppen (3-Steller) und Klassen (4-Steller) abgeleitet. Damit können nach NACE Rev. 2 gegliederte Ergebnisse durch einfache Aggregation in ISIC Rev. 4 übergeführt werden. Allerdings ist zu beachten, dass Elemente der Gruppen und Klassen in der NACE Rev. 2 teilweise von Gruppen und Klassen der ISIC Rev. 4 abweichend codiert sind und somit eine eindeutige Vergleichbarkeit nur auf Ebene der Abteilungen (2-Steller) gegeben ist. Nichtsdestotrotz kann man die NACE Rev. 2 aber als die europäische Version der ISIC Rev. 4 auffassen.

---

[2]) „Systematik der Wirtschaftstätigkeiten - ÖNACE 2008, Band 1: Einführung, Grundstruktur, Erläuterungen“, Wien 2008 und „Systematik der Wirtschaftstätigkeiten - ÖNACE 2008, Band 2: Benennungen, Alphabetikum“, Wien 2008.

[3]) Grundlegende Informationen zum Konzept und zur Implementierung der NACE Rev. 2 sowie deren Struktur und Publikation werden auf der Internetseite von Eurostat unter http://ec.europa.eu/eurostat/web/nace-rev2 bereitgestellt.

c) ÖNACE 2008

Die österreichische Fassung der NACE Rev. 2 – ÖNACE 2008 – unterscheidet sich von dieser nur durch die Einführung einer weiteren Ebene (als „Unterklasse“ bezeichnet). Dabei wurden 67 Klassen (4-Steller) der NACE Rev. 2 weiter untergliedert, sodass sich auf Unterklassenebene (5-Steller) insgesamt 701 Positionen ergaben. Diese wurden einstellig numerisch codiert und von der Codierung der Klassenebene (4-stellig numerisch) durch einen Bindestrich getrennt. Die Unterklasse ist bezüglich der nationalen Aktivitätsabgrenzungen der statistischen Einheiten von Bedeutung, jedoch aufgrund der Geheimhaltungsproblematik bei den Ergebnispublikationen nicht sehr relevant.

Somit gliedert sich die ÖNACE 2008 als eine alle Wirtschaftstätigkeiten umfassende, hierarchisch strukturierte Klassifikation in folgende Ebenen:

- 21 Abschnitte (1-Steller)
  (alphabetisch von A bis U)
- 88 Abteilungen (2-Steller)
  (numerisch von 01 bis 99)
- 272 Gruppen (3-Steller)
  (numerisch von 01.1 bis 99.0)
- 615 Klassen (4-Steller)
  (numerisch von 01.11 bis 99.00)
- 701 Unterklassen (5-Steller)
  (numerisch von 01.11-0 bis 99.00-0)

Eine genaue Aufstellung über die dem Produzierenden Bereich (Abschnitte B bis F der ÖNACE 2008) zuzurechnenden Elemente findet sich in der **Klassifikationsdatenbank** der STATISTIK AUSTRIA unter *http://www.statistik.at* ➲ *Klassifikationen* ➲ *Klassifikationsdatenbank* ➲ Wirtschaftszweige ➲ ÖNACE 2008.

2.4.2 Gütersystematiken

a) CPC Ver. 2[4])

Die **CPC Ver. 2** (**C**entral **P**roduct **C**lassification) – als update der CPC Ver. 2 seit August 2015 in Verwendung – als **zentrale Güterklassifikation** umfasst sowohl physische Güter (Sachgüter) als auch Dienstleistungen, wobei die Sachgüter auf Basis der Elemente des Harmonisierten Systems (HS) definiert sind. Sie bietet dadurch internationale Vergleiche nicht nur Output orientierter wirtschaftlicher Tätigkeiten (einschließlich Dienstleistungen, Vermögenswerten materieller und immaterieller Art), sondern auch einen Konnex der Güterströme zwischen Außenhandel und den übrigen Bereichen.

Die CPC Ver. 2 fungiert mit ihren fünf Ebenen darüber hinaus implizit auch als Beschreibungsklassifikation der ISIC Rev. 4, wird selbst aber durch das HS beschrieben und definiert (d.h. die Beziehung zwischen HS und CPC Ver. 2 ist bei näherer Betrachtung enger als zwischen ISIC Rev. 4 und CPC Ver. 2). Damit ist über die Korrespondenz respektive die Aggregation der HS-Positionen bzw. -Unterpositionen mit jenen des SITC Rev. 4 auch eine internationale Vergleichbarkeit zwischen weltweiter Produktions- und Außenhandelsstatistik möglich. CPC-Unterklassen (tiefste CPC-Ebene) können daher grundsätzlich zu dreistelligen Positionen des SITC Rev. 4 zusammengefasst werden.

b) Harmonisiertes System (HS)[5]) und SITC Rev. 4[6])

Beim sechsstelligen **Harmonisierten System (HS)** handelt es sich um eine Nomenklatur, die zur Bezeichnung und Codierung der Waren unter der Schirmherrschaft der Weltzollorganisation (WZO) erarbeitet wurde. Es bildet in der Klassifikationsfamilie der Güternomenklaturen das Bindeglied zwischen Außenhandels- und Produktionsstatistik und stellt die wesentliche Baustein- und Definitionsklassifikation für nahezu alle Gütersystematiken (betreffend der physischen Güter) dar.

Das HS ist nicht nur die Basis für die Definition der Sachgüter in der CPC Ver. 2, sondern auch für das von den Vereinten Nationen herausgegebene internationale Warenverzeichnis für den Außenhandel (SITC Rev. 4).

Die **SITC Rev. 4** (**S**tandard **I**nternational **T**rade **C**lassification) übernimmt dabei die Struktur des Harmonisierten Systems, so dass die kleinsten Gliederungseinheiten der SITC Rev. 4 durch die Unterpositionen des Harmonisierten Systems definiert werden.

---

[4]) Zur Struktur und Publikation der CPC Ver. 2 siehe im Besonderen die Internetseite der Vereinten Nationen unter http://unstats.un.org/unsd/cr/registry/cpc-2.asp.

[5]) Detaillierte Informationen zum Harmonisierten System (HS) sowie zur Weltzollorganisation (WZO) finden sich auf der Internetseite der Europäischen Kommission unter *http://ec.europa.eu/taxation_customs/customs/customs_duties/tariff_aspects/harmonised_system/index_de.htm*.

[6]) Zur Struktur und Publikation der SITC Rev. 4 siehe im Besonderen die Internetseite der Vereinten Nationen unter *http://unstats.un.org/unsd/cr/registry/regcst.asp?Cl=28*.

Es muss aber darauf aufmerksam gemacht werden, dass durch die Einführung des Harmonisierten Systems (HS) die SITC aber als Systematik an Bedeutung verloren hat.

c) CPA 2008[7])

Die **CPA 2008** (**C**lassification of **P**roducts by **A**ctivities) als verpflichtend anzuwendende europäische Version der CPC Ver. 2 folgt – im Unterschied zur CPC Ver. 2 – dem Kriterium des **„wirtschaftlichen Ursprungs“** und weist damit einen – bis auf wenige Ausnahmen – symmetrischen Aufbau (auch in der Codierung bis zur **4-Steller-Ebene**) zur NACE Rev. 2 auf.

Diese Strukturgleichheit zwischen Wirtschaftstätigkeits- und Gütersystematik erübrigt daher den Einsatz von Reklassifikationsinstrumenten, wie sie früher insbesondere für Zwecke der Volkswirtschaftlichen Gesamtrechnung notwendig waren.

Im Vergleich zur CPC Ver. 2 bedient sich die CPA 2008 **einer** weiteren hierarchischen Ebene. Die Codierung der Ebene der Kategorien erfolgt durch einen numerisch fünfstelligen Code, die der Unterkategorien durch einen numerisch sechsstelligen Code, wobei jeweils zwischen der vierten und der fünften Stelle ein Punkt gesetzt wird.

d) PRODCOM

Die **PRODCOM-Liste** (**Prod**uction **Com**munautaire) stellt die Grundlage für die EU-Produktionsstatistiken[8]) der Abschnitte B bis E der NACE Rev. 2 dar. Sie enthält neben den **„physisch produzierbaren Gütern“** (wie auch die CPA) Positionen über **„industrielle Dienstleistungen“** (Reparaturen, Montagen, Veredelungen u.Ä.).

Die Positionen der „physischen Güter“ werden aus einzelnen Güterpositionen der **Kombinierten Nomenklatur (KN)** oder deren **aggregierten Güterpositionen (HS-Positionen)** gebildet. Darüber hinaus stehen sie hinsichtlich ihrer Codierung und Bezeichnung in engem Konnex zur CPA (die PRODCOM-Codierung ist in den ersten sechs Stellen mit der CPA völlig ident und wird durch einen Punkt und zwei weitere numerische Stellen zum vollständigen PRODCOM-Code).

Die enge Bindung an die Kombinierte Nomenklatur (KN) führt dazu, dass die PRODCOM-Liste jährlich aufgrund der stattfindenden KN-Änderungen einem Adaptierungsprozess unterworfen ist, der entweder eine Neuzuordnung der betreffenden KN-Positionen zu den jeweiligen PRODCOM-Positionen zur Folge hat oder auch zu Korrekturen der Bezeichnung dieser PRODCOM-Positionen bzw. zur Entstehung neuer PRODCOM-Positionen führen kann.

Umgekehrt kann es wegen der unterschiedlichen Zielsetzungen von Außenhandelssystematiken (zolltechnische Aspekte) und Produktionsgüterverzeichnissen, welche teilweise analytische Aussagen über die Güterherkunft, den Verwendungszweck, das Herstellungsverfahren, den Bearbeitungsgrad oder auch die Materialart zulassen müssen, erforderlich sein, die PRODCOM-Liste detaillierter zu untergliedern, als dies die Kombinierte Nomenklatur vorgibt. Andererseits enthält die PRODCOM-Liste durchschnittlich 160 Positionen, welche „Industrielle Dienstleistungen“ (immaterielle Güter) definieren und damit keinen Bezug zur KN aufweisen.

Die jährlichen Änderungen aus den o.a. Gründen machen es erforderlich, periodische Konversionstabellen nicht nur zur vorjährigen PRODCOM-Liste, sondern auch zur korrespondierenden Version der KN zu erstellen und die korrigierte PRODCOM-Liste neu aufzulegen; ein Weg, den das Statistische Amt der Europäischen Gemeinschaften (EUROSTAT) konsequent verfolgt.

Die PRODCOM-Liste für das Jahr 2014 bestand aus insgesamt 3.839 Güterpositionen, wovon 3.581 PRODCOM-Codes der PRODCOM-Liste 2014 einen unmittelbaren Bezug zur KN aufwiesen.

e) Kombinierte Nomenklatur[9])

Die als Außenhandelssystematik verwendete **Kombinierte Nomenklatur (KN),** die zeitgleich mit dem Harmonisierten System (HS) eingeführt und auch revidiert wurde, setzt sich aus 8-stelligen numerisch codierten Positionen zusammen. Die sehr zahlreichen Untergliederungen sind den speziellen zolltechnischen und EU-außenhandelsstatistischen Bedürfnissen angepasst. Die KN stellt eine tiefere Untergliederung des HS dar.

f) ÖCPA 2008

[7]) Grundlegende Informationen sowie die Struktur der CPA 2008 finden sich auf der Internetseite von Eurostat unter http://ec.europa.eu/eurostat/web/cpa-2008/overview.

[8]) Die Prodcom-Liste für die gütermäßige Erfassung der Produktion wird in Form einer jährlichen Kommissionsverordnung festgelegt. Die Prodcom-Liste für das Berichtsjahr 2013 wurde in der Verordnung (EU) Nr. 936/2013 der Kommission vom 12. September 2013 normiert.

[9]) Die Struktur der Kombinierten Nomenklatur finden sich auf der Internetseite der Europäischen Kommission unter *http://ec.europa.eu/taxation_customs/customs/customs_duties/tariff_aspects/combined_nomenclature/index_de.htm*.

Ebenso wie bei der NACE Rev. 2 gibt es auch eine nationale Version der CPA 2008 – die **ÖCPA 2008.** Auch sie folgt der strukturellen Gliederung der Systematik der Wirtschaftszweige, d.h. die einzelnen Güter sind gemäß ihrem wirtschaftlichen Ursprung sortiert.

Die Codierung der ÖCPA 2008 entspricht auf allen durch die CPA vorgegebenen Gliederungsebenen der Codierung der CPA 2008. Somit ergibt sich für die Struktur der ÖCPA 2008 (und daher auch für die der CPA 2008) folgendes Bild:

- **21 Abschnitte (1-Steller)**
  (alphabetisch von A – U);
- **88 Abteilungen (2-Steller)**
  (numerisch von 01 – 99);
- **262 Gruppen (3-Steller)**
  (numerisch von 01.1 – 99.0);
- **576 Klassen (4-Steller)**
  (numerisch von 01.11 – 99.00);
- **1.357 Kategorien (5-Steller)**
  (numerisch von 01.11.1 – 99.00.1);
- **3.218 Unterkategorien (6-Steller)**
  (numerisch von 01.11.11 – 99.00.10).

Die Werte der Produktion für das Berichtsjahr 2014 nach Produktionsarten („Abgesetzte Produktion“, „Technische Gesamtproduktion“, „Gesamtproduktion“ und „Wirtschaftliche Gesamtproduktion“) und nach **ÖCPA-**Gliederung werden auf der CD-ROM präsentiert.

g) ÖPRODCOM

Die **ÖPRODCOM** als nationale Version der PRODCOM stellt das nationale Güterverzeichnis im Produzierenden Bereich dar. Das Konzept des nationalen Güterverzeichnisses basiert dabei auf folgenden Grundprämissen:

- Die **Basis** zur Erstellung des nationalen Güterverzeichnisses für den Produzierenden Bereich **(ÖPRODCOM)** bildet die für alle Mitgliedsstaaten der Europäischen Gemeinschaft **verbindliche PRODCOM-Liste.** Die Positionen der (allenfalls jährlich revidierten) PRODCOM-Liste sind (mit Ausnahme künstlicher Aggregate) obligatorischer Teil von ÖPRODCOM und dürfen hinsichtlich ihrer Definition (Benennung) nur insoweit verändert werden, als dies zur näheren Bezeichnung des betreffenden Gutes oder der Leistung notwendig ist.
- Für die Codierung dieses Güterverzeichnisses wird grundsätzlich ein **10-stelliger numerischer Code** verwendet. Die ersten sechs Ziffern entsprechen dabei üblicherweise den Unterkategorien der ÖCPA, die siebente und achte Ziffer den in der PRODCOM-Liste definierten Untergliederungen der ÖCPA-Unterkategorien und die neunte und zehnte Stelle den nationalen Untergliederungen von PRODCOM-Positionen. Die PRODCOM-Positionen können für nationale Bedürfnisse im unbedingt erforderlichen Ausmaß untergliedert werden, wobei der Bezug zur **Kombinierten Nomenklatur (KN)** aber auch auf nationaler Ebene gewahrt bleiben soll.
- Zudem wurde das nationale Güterverzeichnis um die von der PRODCOM-Liste exkludierten Erzeugnisse der ÖNACE 2008-Abteilungen 05 (Kohlenbergbau), 06 (Gewinnung von Erdöl und Erdgas), 09 (Erbringung von Dienstleistungen für den Bergbau und für die Gewinnung von Steinen und Erden), 35 (Energieversorgung), 36 (Wasserversorgung), 37 (Abwasserentsorgung), 38 (Sammlung, Behandlung und Beseitigung von Abfällen; Rückgewinnung), 39 (Beseitigung von Umweltverschmutzungen und sonstige Entsorgung), 41 (Hochbau), 42 (Tiefbau) und 43 (Vorbereitende Baustellenarbeiten, Bauinstallation und sonstiges Ausbaugewerbe) sowie der ÖNACE 2008-Gruppe 19.2 (Mineralölverarbeitung), zumindest auf Ebene der ÖCPA-Unterkategorie (6-Steller-Ebene) ergänzt. Zusätzlich wurden **„Anlagenpositionen“** sowie **„DUMMY-Positionen“** für bestimmte, auf ÖNACE 2008-Abteilungen nicht unmittelbar ad hoc zuordenbare Güter und Leistungen in einer **fiktiven 2-Stellerposition,** nämlich **44,** definiert. Dies betrifft auch zusätzliche, nicht in die PRODCOM-Liste aufscheinende „industrielle Dienstleistungen“.
- Zum Zwecke der Volkswirtschaftlichen Gesamtrechnung werden darüber hinaus bestimmte, sogenannte **„produktbegleitende Dienstleistungen“** im Güterverzeichnis als eigene Güterliste definiert, welche im Rahmen der Produktionsstatistik wertmäßig erfasst werden.

Somit können im Rahmen des Güterverzeichnisses global **zwei (fiktive) Güterlisten** unterschieden werden:

- Die sogenannte **Güterliste 1** umfasst hier alle PRODCOM-relevanten Güter inklusive der von PRODCOM nicht berücksichtigten, allenfalls für nationale Zwecke weiter untergliederten ÖCPA-Positionen im Sinne des **wirtschaftlichen Ursprungs** (Abschnitte B bis F der ÖNACE 2008).

- Der Begriff „produktbegleitende Dienstleistungen“ bezieht sich auf Leistungen aus **wirtschaftlichen Nebentätigkeiten** (im Sinne der Wirtschaftstätigkeiten der Abschnitte G bis S der ÖNACE 2008), die von Güter produzierenden Unternehmen und Betrieben neben der reinen Produktionstätigkeit erbracht werden (wie z.B. Handeln, Lagern, Forschen und Entwickeln, Vermieten und andere Dienstleistungen). Diese nicht-physischen Güter (Leistungen) bzw. die Umsatzerlöse aus diesen Leistungen sind an der entsprechenden Codierung, beginnend mit Gütercode *44xxxxxx* bis einschließlich *96xxxxxx*, erkennbar (**Güterliste 2**).

ÖPRODCOM gestattet durch seine Bezüge auf die entsprechenden KN-(HS-)Positionen nicht nur die Möglichkeit einer Vergleichbarkeit außenhandelsstatistischer Ergebnisse mit Produktionsdaten, sondern bietet auch die Möglichkeit, die Ergebnisse der Güterproduktion unter Verwendung der Hierarchieebenen nach PRODCOM und ÖCPA herzustellen. Durch die zusätzlich bestehende Aggregationsmöglichkeit der ÖPRODCOM-Positionen zur PRODCOM-Ebene bzw. der ÖCPA können die einzelnen hierarchischen Ebenen der ÖCPA im Sinne einer Beschreibung zusammengefasster ÖPRODCOM-Positionen verwendet werden und für Darstellungszwecke im Rahmen der Publikation auf ihren unterschiedlichen Aggregatebenen u.a. dann Verwendung finden, wenn alle unter einer ÖCPA-Unterkategorie subsumierbaren ÖPRODCOM-Positionen aufgrund der nationalen Geheimhaltungsbestimmungen nicht publiziert werden dürfen.

Darüber hinaus kann durch die schwerpunktmäßige Zuordnung der ÖPRODCOM-Güter zur möglichst tiefsten Klassifikationsebene der ÖNACE ein direkter Konnex zur Wirtschaftstätigkeit der die betreffenden ÖPRODCOM-Güter produzierenden statistischen Einheit hergestellt werden. Branchendarstellungen und -analysen sind daher auf jeder ÖNACE-Ebene bis zur ÖNACE-Klasse ohne weitere Hilfsmittel möglich.

Der ***Tabellenteil „Güteransatz“*** der vorliegenden Publikation präsentiert die **Mengen und Werte der Produktion** für das Berichtsjahr 2014 nach **Produktionsarten** („Abgesetzte Produktion“, „Technische Gesamtproduktion“, „Gesamtproduktion“ und „Wirtschaftliche Gesamtproduktion“) und **ÖPRODCOM-Gliederung.**

2.5 Primär- und Sekundärdaten

Aufgrund politischer Intentionen sowie des im Bundesstatistikgesetz 2000 normierten Auftrages, Klein- und Kleinstunternehmen im höchstmöglichen Ausmaß von statistischen Verpflichtungen zu befreien, wird die Konjunkturstatistik im Produzierenden Bereich in Form einer Konzentrationsstichprobe (Vollerhebung mit variablen Abschneidegrenzen unter Berücksichtigung eines Deckungsgrades) durchgeführt.

Das derzeit verwendete Erhebungskonzept[10)] hat aber zur Folge, dass Österreich in einigen Wirtschaftsbereichen nicht in der Lage ist, den geforderten Deckungsgrad sowohl im Sinne der nationalen Durchführungsverordnung (90% des Gesamtumsatzes je ÖNACE 2008-Abteilung) als auch der europäischen Vorgaben (90% der Inlandsproduktion je Klasse der NACE Rev. 2) zu erreichen. Dieser Umstand führt bei den Ergebnissen konsequenterweise zu qualitativen Einbußen.

Um sowohl die nationalen und europäischen Vorgaben hinsichtlich der Repräsentanz vollständig zu erfüllen, als auch den Bedürfnissen der Datennutzer besser entsprechen zu können, erfolgt seit dem Berichtsjahr 2008 neben der Veröffentlichung der primärstatistischen Ergebnisse eine entsprechende Ergebnisberechnung und -darstellung für die statistische Grundgesamtheit des gesamten Produzierenden Bereichs.

Um dies bewerkstelligen zu können, wurde ein modellbasierter Ansatz zur Datenergänzung (MDE) entwickelt, welcher einerseits die Merkmalszusammenhänge der monatlichen Konjunkturerhebung einzubinden und andererseits Informationen aus verschiedenen Verwaltungsquellen effizient zu nutzen versucht. Durch die Zuschätzung der nicht meldepflichtigen Einheiten (derzeit rund 52.000 Einheiten) soll die Struktur der Grundgesamtheit der Konjunkturstatistik im Produzierenden Bereich sowohl auf Aktivitätsebene als auch auf Güterebene als Kombination aus Primärdaten, Sekundärdaten und Modellrechnung ohne grundsätzlichen Informationsverlust dargestellt werden[11)] (zur Modellbasierten Datenergänzung siehe *Kapitel 6.4*).

[10)] Vgl. dazu die Ausführungen in *Kapitel 6.*

[11)] Eine detaillierte Methodenbeschreibung findet sich auch in den „Statistischen Nachrichten“ 12/2009, S. 1153 ff.: *„Modellbasierte Ergänzung in der Konjunkturstatistik im Produzierenden Bereich: Darstellung der statistischen Grundgesamtheit im Produzierenden Bereich“* und im Methodenbericht *„Modellbasierte Datenergänzung der Konjunkturstatistik im Produzierenden Bereich“* sowie *auf der Homepage der STATISTIK AUSTRIA* unter *http://www.statistik.at ➲ Fragebögen ➲ Unternehmen ➲ Konjunkturerhebung im Produzierenden Bereich ➲ Methodenberichte und Analysen*.

3 Hauptergebnisse

3.1 Allgemeine Hinweise zur Dateninterpretation

Hier sollen auf einige wesentliche Begriffsabgrenzungen aber auch „Fallgruben“ hingewiesen werden, die zu gravierenden Missinterpretationen bei Nutzung des vorliegenden Informationsangebotes führen können. Erklärungen hinsichtlich der Interpretation der im Tabellenteil präsentierten Merkmale, deren Ausprägungen sowie die verwendeten Aggregate können dem *Kapitel 9* sowie der Homepage der Statistik Austria unter http://www.statistik.at ➲ Fragebögen ➲ Unternehmen ➲ Konjunkturerhebung im Produzierenden Bereich ➲ Erhebungsbogen: Erläuterungen entnommen werden.

1. Bei der **Interpretation** der vorliegenden Ergebnisse muss ausdrücklich darauf hingewiesen werden, dass alle absoluten und relativen Ausprägungen sowie berechneten Veränderungsraten wie immer von dem **dahinter stehenden „Sample“,** d.h. von den dahinter stehenden Einheiten, abhängig sind, wobei insbesondere die im Berichtsjahr 2014 geänderten Abschneidegrenzen einen Rückgang bei der Zahl der erhobenen Einheiten (vor allem im Bereich „Bau“) mit sich brachte. Außerdem können im Berichtsjahr erfolgte Umstrukturierungen sowie Aktivitäts- bzw. Klassifikationsänderungen und die daraus resultierenden Diversifikationen mehr oder weniger prägnante Veränderungen hervorrufen.

2. Es ist strikt zwischen **Informationen über das Unternehmen** und jenen **über den Betrieb** (fachliche Einheit) zu unterscheiden (siehe dazu auch *Kapitel 2.3 „Gliederung nach Unternehmens- und (regionale) Betriebsdaten“*).

3. Durch die unterschiedlichen Anforderungen, die an die Konjunkturstatistik als Datenlieferant gestellt werden, ist es notwendig, eindeutig zu unterscheiden, ob und welche Merkmalsgruppen bzw. Merkmale der Konjunkturerhebung nach dem **Aktivitätsansatz** bzw. **Güteransatz** dargestellt werden sollen (siehe dazu *Kapitel 2.2 „Gliederung nach Aktivitäts- und Güteransatz“*).

4. Bei der Analyse der präsentierten Daten ist des Weiteren zu berücksichtigen, dass die Ergebnisse auf Betriebsebene all jene Betriebe umfassen, deren wirtschaftlicher Schwerpunkt im Produzierenden Bereich liegt, ohne Rücksicht darauf, welchen wirtschaftlichen Schwerpunkt die übergeordnete statistische Einheit, d.h. das Unternehmen, aufweist.

5. Die Unterschiedlichkeiten der präsentierten und publizierbaren Ergebnisse der verschiedenen Aufarbeitungsphasen sind in erster Linie auf folgende Komponenten zurückzuführen:

   - Änderung des wirtschaftlichen Schwerpunktes binnen eines Kalenderjahres;
   - „Geburt“ und „Tod“ (Leben und Sterben) von wirtschaftlichen Einheiten während eines Kalenderjahres;
   - unterschiedlicher Modellgehalt nach Branchen, Regionen und Zeitpunkten; das heißt im Besonderen, dass die vorläufigen nominellen Ergebnisse wesentlich aktueller, jedoch weniger detailliert und mit wesentlich geringerem Informationsgehalt ausgestattet sind. Dazu kommt, dass aufgrund des Meldeverhaltens zum Zwecke des rechtzeitigen Abschlusses der vorläufigen nominellen Ergebnisse fehlende Erhebungseinheiten (Unternehmen und Betriebe) „substituiert“ werden müssen, d.h. nicht vorliegende Meldungen werden durch die Vormonatsergebnisse ersetzt und originäre Daten der richtigen Periode erst für die Publikation der endgültigen nominellen Ergebnisse (sofern bis dahin vollständig vorliegend) berücksichtigt. Ebenso können unrichtige Firmenangaben hinsichtlich der wirtschaftlichen Tätigkeit(en) oder der produzierten Güter erst ab dem Zeitpunkt der Kenntnisnahme in den Ergebnissen, somit in der Regel erst in den endgültigen kumulierten Jahresergebnissen berücksichtigt werden.

3.2 Hauptergebnisse nach dem Aktivitätsansatz

3.2.1 Hauptergebnisse nach Unternehmen und Betrieben (Grundgesamtheit)

Im **Tabellenteil „Grundgesamtheit“** präsentieren die ***Tabellen 1.1 bis 2.3*** ausgewählte Hauptkenndaten über die statistische Grundgesamtheit des Produzierenden Bereichs (2-Steller-Ebene) auf Unternehmens- bzw. Betriebsebene für das Berichtsjahr 2014.

Den Ergebnissen der Konjunkturstatistik im Produzierenden Bereich 2014 lagen 63.398 Unternehmen zugrunde (+3,5% gegenüber dem Vorjahr), welche einen Beschäftigtenstand von 933.037 Beschäftigten (+0,6%) bzw. 880.803 unselbständig Beschäftigten (-0,1%) aufwiesen. Für die unselbständig Beschäftigten mussten im gegenständlichen Berichtsjahr eine Brutto-Verdienst-

summe (inklusive der Bruttosonderzahlungen und Bruttoabfertigungen) von 36,4 Mrd. € (+2,3%) aufgewendet werden.

Auf Unternehmensebene wurden Umsatzerlöse in der Höhe von 254,9 Mrd. € (-0,7%) erzielt; davon entfielen mehr als die Hälfte auf die im Inland generierten Umsätze. Die Exportintensität definiert das Verhältnis des Auslandsumsatzes zum Gesamtumsatz, lag 2014 bei 45,1% (2013: 44,4%).

Die ***Grafik 1*** zeigt die prozentuelle Verteilung der Hauptergebnisse der Konjunkturstatistik im Produzierenden Bereich für das gegenständliche Berichtsjahr auf Unternehmensebene nach (zusammengesetzten) ÖNACE-Abschnitten.

Grafik 1

Grundgesamtheit - Unternehmen: Hauptergebnisse der Konjunkturstatistik im Produzierenden Bereich 2014 nach ÖNACE-Abschnitten

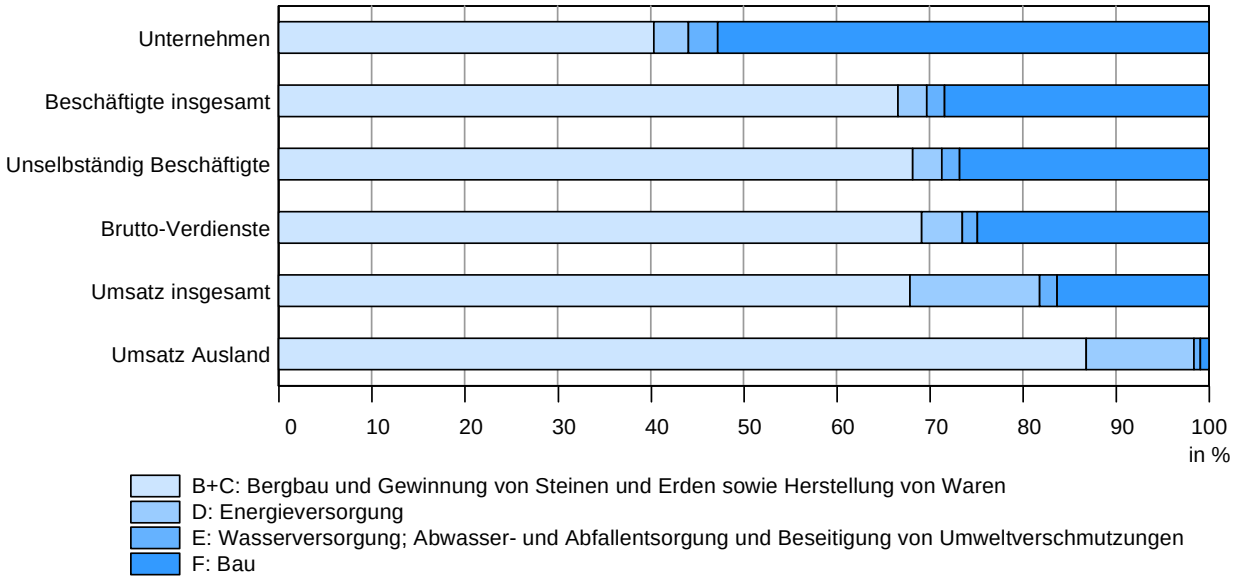

Q: STATISTIK AUSTRIA, Konjunkturstatistik im Produzierenden Bereich 2014.

Die meisten Unternehmen weist der Bereich „Bau“ (Abschnitt F der ÖNACE 2008) mit 33.415 bzw. 52,7% auf. Gemessen an der Zahl der Beschäftigten sowie des Umsatzes liegt jedoch der Schwerpunkt der Aktivitäten im Produzierenden Bereich in den beiden Bereichen „Bergbau und Gewinnung von Steinen und Erden“ sowie „Herstellung von Waren“ (Abschnitte B und C der ÖNACE 2008), in denen im gegenständlichen Berichtsjahr mit 25.580 rund 40 Prozent aller Unternehmen des Produzierenden Bereichs tätig waren. Diese erzielten mit 621.308 bzw. 66,6 % aller Beschäftigten mehr als zwei Drittel (67,9 %) der gesamten Umsatzerlöse (172,9 Mrd. €). Über die Hälfte der Umsätze werden hier mit dem Ausland abgewickelt. In den Bereichen „Bau“ oder aber „Wasserversorgung, Abwasser- und Abfallentsorgung und Beseitigung von Umweltverschmutzungen“ werden Umsätze hingegen vorwiegend im Inland getätigt.

Die **umsatzstärkste Branche** im Produzierenden Bereich war mit 35,5 Mrd. € die ÖNACE-Abteilung 35 (Energieversorgung), gefolgt von den Abteilungen 43 (Vorbereitende Baustellenarbeiten, Bauinstallation und sonstiges Ausbaugewerbe) mit 21,5 Mrd. €, 28 (Maschinenbau) mit 20,7 Mrd. €, 10 (Herstellung von Nahrungs- und Futtermitteln) mit 16,5 Mrd. €, 24 (Metallerzeugung und -bearbeitung) mit 15,0 Mrd. €, 29 (Herstellung von Kraftwagen und Kraftwagenteilen) mit 14,7 Mrd. €, 25 (Herstellung von Metallerzeugnissen) mit 14,3 Mrd. €, 27 (Herstellung von elektronischen Ausrüstungen) mit 12,0 Mrd. € und 41 (Hochbau) mit 11,3 Mrd. Euro. Diesen neun Wirtschaftsbereichen konnten knapp zwei Drittel (161,7 Mrd. € bzw. 63,4%) der gesamten im Produzierenden Bereich erzielten Umsatzerlöse zugerechnet werden.

Von den umsatzstärksten Branchen wurden in der Regel auch die meisten **unselbständig Beschäftigten** gemeldet. So beschäftigte die ÖNACE-Abteilung 43 (Vorbereitende Baustellenarbeiten, Bauinstallation und sonstiges Ausbaugewerbe) mit 149.555 die meisten Arbeitnehmer. Damit war im Berichtsjahr 2014 rund jeder sechste unselbständig Beschäftigte (17,0%) in diesem Wirtschaftszweig tätig. Es folgten die Abteilungen 28 (Maschinenbau, 78.533), 25 (Herstellung von Me-

tallerzeugnissen, 70.675) und 10 (Herstellung von Nahrungs- und Futtermitteln, 69.499).

Die größten **Umsatzzuwächse** bzw. **Umsatzrückgänge** waren mit +26,9% bzw. -22,4% in den Abteilungen 09 (Erbringung von Dienstleistungen für den Bergbau und für die Gewinnung von Steinen und Erden) bzw. 39 (Beseitigung von Umweltverschmutzungen und sonstige Entsorgung), deren wertmäßige Dimension im Aggregat aber eine sehr untergeordnete Rolle einnimmt. Solide Zuwachsraten wiesen auch die Abteilungen 30 (Sonstiger Fahrzeugbau, +8,7%) 26 (Herstellung von Datenverarbeitungsgeräten, elektronischen und optischen Erzeugnissen, +6,7%), 21 (Herstellung von pharmazeutischen Erzeugnissen, +5,3%) und 27 (Herstellung von elektrischen Ausrüstungen, +4,8%) auf. Höhere Umsatzrückgänge verzeichneten auch die Abt. 32 (Herstellung von sonstigen Waren) mit 20,8%, 35 (Energieversorgung) mit 7,0%, 16 (Herstellung von Holz-, Flecht-Korb- und Korkwaren) mit 2,7% sowie 36 (Wasserversorgung) mit 2,3%.

In ***Grafik 2*** wird die prozentuelle Verteilung der Hauptergebnisse der Konjunkturstatistik im Produzierenden Bereich 2014 auf Betriebsebene für die Grundgesamtheit dargestellt.

Grafik 2

Grundgesamtheit - Betriebe: Hauptergebnisse der Konjunkturstatistik im Produzierenden Bereich 2014 nach ÖNACE-Abschnitten

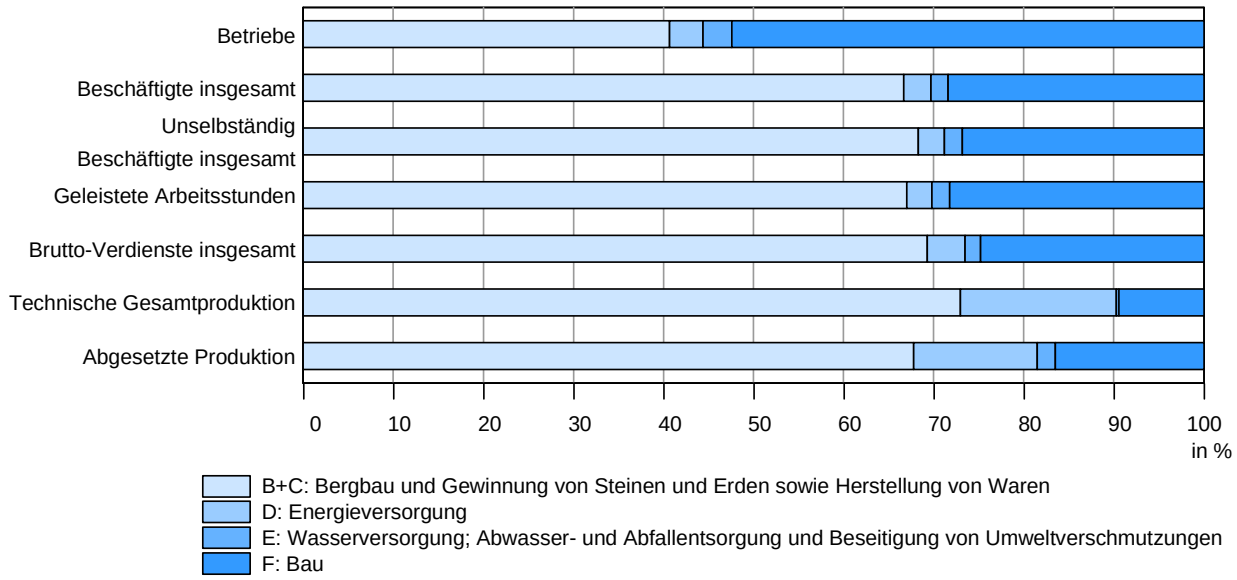

Q: STATISTIK AUSTRIA, Konjunkturstatistik im Produzierenden Bereich 2014.

Wie auf Unternehmensebene liegt auch hier der Schwerpunkt der Aktivitäten in den beiden Bereichen **„Bergbau und Gewinnung von Steinen und Erden sowie Herstellung von Waren“** (Abschnitte B und C der ÖNACE 2008). Die 26.025 Betriebe (40,7%) erzielten mit 602.192 unselbständig Beschäftigten (68,3%) einen abgesetzten Produktionswert von 170,4 Mrd. Euro (67,8%).Der Bereich **„Bau“** (Abschnitt F der ÖNACE 2008) stellte 52,4% der Betriebe (33.526) und 26,8% der unselbständig Beschäftigten (235.925). Der Anteil an der abgesetzten Produktion lag mit 41,5 Mrd. € bei 16,5%. Die Brutto-Verdienste für die 410,7 Mio. geleisteter Arbeitsstunden (28,2%) der unselbständig Beschäftigten betrugen 9,0 Mrd. € (24,8%). Obwohl nur 2.379 oder 3,7% der Betriebe dem Bereich **„Energieversorgung“** (Abschnitt D der ÖNACE 2008) zugerechnet werden konnten, erwirtschafteten diese mit 25.704 bzw. 2,9% der unselbständig Beschäftigten mit 34,5 Mrd. € mehr als ein Achtel (13,7%) der gesamten im Produzierenden Bereich abgesetzten Produktion.

Im Bereich **„Wasserversorgung; Abwasser- und Abfallentsorgung und Beseitigung von Umweltverschmutzungen“** (Abschnitt E der ÖNACE 2008) waren 3,2% der Betriebe (2.079) tätig, in denen 2,0% der gesamten unselbständig Beschäftigten (17.522) arbeiteten. Diese erzielten aber lediglich 2,0% der gesamten Produktion bzw. 5,0 Mrd. Euro.

Den mit Abstand **höchsten abgesetzten Produktionswert** erzielte mit 34,4 Mrd. € die ÖNACE-Abteilung 35 (Energieversorgung). Es folgten die Abteilungen 43 (Vorbereitende Baustellenarbeiten,

Bauinstallation und sonstiges Ausbaugewerbe) mit 21,5 Mrd. €, 28 (Maschinenbau) mit 20,4 Mrd. €, 10 (Herstellung von Nahrungs- und Futtermitteln) mit 15,9 Mrd. Euro, 24 (Metallerzeugung und -bearbeitung) mit 14,9 Mrd. €, 29 (Herstellung von Kraftwagen und Kraftwagenteilen) mit 14,6 Mrd. Euro, 25 (Herstellung von Metallerzeugnissen) mit 14,2 Mrd. €, 41 (Hochbau) mit 12,0 Mrd. € und 27 (Herstellung von elektrischen Ausrüstungen) mit 10,6 Mrd. €. Damit entfielen auf diese neun Wirtschaftszweige beinahe zwei Drittel (158,6 Mrd. € bzw. 63,1%) der gesamten abgesetzten Produktion des Produzierenden Bereichs.

Die größten **Produktionszuwächse** waren in den ÖNACE-Abteilungen 09 (Erbringung von Dienstleistungen für den Bergbau und für die Gewinnung von Steinen und Erden) mit 26,9%, 20 (Sonstiger Fahrzeugbau) mit 9,1%, 26 (Herstellung von Datenverarbeitungsgeräten, elektrischen und optischen Erzeugnissen) mit 6,4% und 42 (Tiefbau) mit 6,2% zu beobachten.

Produktionsrückgänge gab es hingegen in den Abteilungen 39 (Beseitigung von Umweltverschmutzungen und sonstige Entsorgung) mit 22,4%, 32 (Herstellung von sonstigen Waren) mit 20,8% und 35 (Energieversorgung) mit 8,8%.

Grafik 3 zeigt eine Gliederung der Ergebnisse der Grundgesamtheit nach Bundesländern. Hierbei ergeben sich folgende regionale Schwerpunkte:

Oberösterreich erwirtschaftete mit 11.552 Betrieben, das entsprach einem Anteil von 18,0%, fast ein Viertel (60,1 Mrd. € bzw. 23,9%) der gesamten abgesetzten Produktion Österreichs, gefolgt von Niederösterreich mit 18,3% der Betriebe und 17,7% der abgesetzten Produktion, der Steiermark (14,8% der Betriebe und 15,1% der abgesetzten Produktion) und Wien (13,1% bzw. 17,1%). Dabei waren in Oberösterreich mit 227.315 rund ein Viertel (24,3%) aller unselbständig Beschäftigten des Produzierenden Bereichs tätig, welche 355,1 Mio. Arbeitsstunden (24,4%) leisteten. Die Brutto-Verdienste der oberösterreichischen Arbeitnehmer lagen bei 9,1 Mrd. € (25,1%). Niederösterreich und die Steiermark zählten je rund ein Sechstel (149.431 oder 17,0% bzw. 140.078 oder 15,9%) der unselbständig Beschäftigten, deren Arbeitsvolumen sich auf 16,8% (244,9 Mio. Stunden) bzw. 16,0% (233,2 Mio. Stunden) belief.

Grafik 3

Grundgesamtheit - Betriebe: Hauptergebnisse der Konjunkturstatistik im Produzierenden Bereich 2014 nach Bundesländern

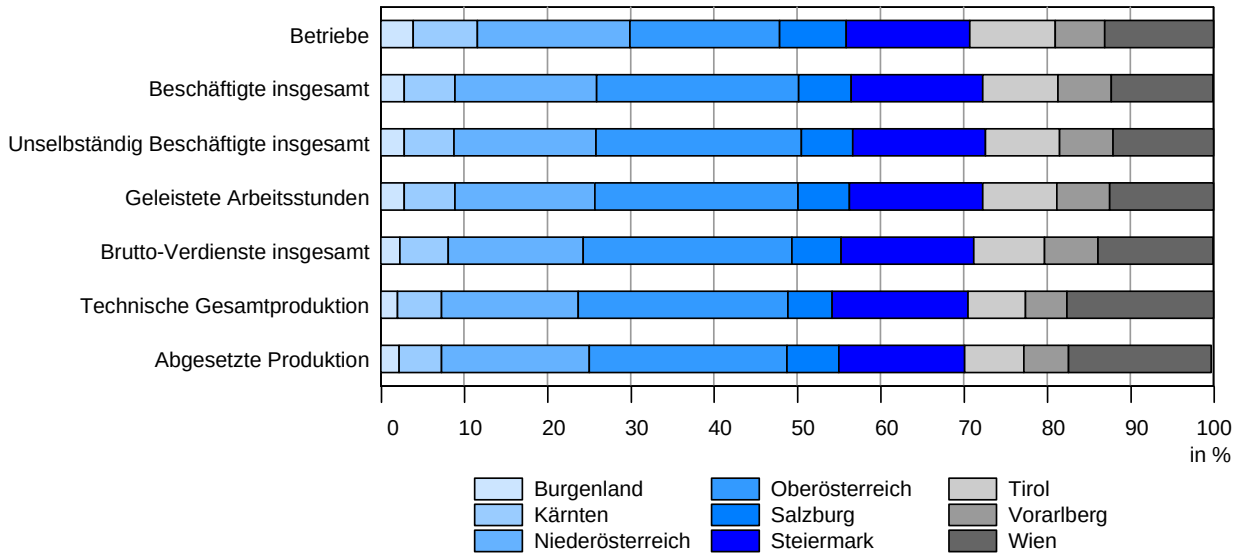

Q: STATISTIK AUSTRIA, Konjunkturstatistik im Produzierenden Bereich 2014.

3.2.2 Hauptergebnisse nach Unternehmen (Primärerhebung)

Der **Tabellenteil „Unternehmen und Indizes“** präsentiert die Ergebnisse der Konjunkturstatistik 2014 im Produzierenden Bereich auf **Unternehmensebene.** Dabei stellen die ***Tabellen 3.1 bis 3.7*** die Ergebnisse für den Produzierenden Bereich nach Abteilungen (2-Stellern) dar. Den Merkmalsgruppen bzw. Merkmalen „Anzahl der Unternehmen“, und „Beschäftigte“ liegt der Stichtag 31. 12. 2014 zugrunde **(Bestandsdaten)**. Die

Merkmalsdaten „Arbeitskosten“ und „Umsätze“ umfassen hingegen den Berichtszeitraum Jänner bis Dezember 2014 **(Verlaufsdaten).**

Hier muss noch einmal ausdrücklich darauf hingewiesen werden, dass die hier dargestellten absoluten und relativen Ausprägungen sowie berechneten Veränderungsraten von dem **dahinterstehenden „Sample“,** d.h. von der Zahl der dahinterstehenden Einheiten abhängig sind, wobei insbesondere die mit dem Berichtsjahr 2014 im Rahmen der **novellierten Konjunkturstatistik-Verordnung** in Kraft getretenen Neuabgrenzung der Auskunftspflicht (siehe auch *Abschnitt 6.1*) einen (teilweisen) massiven Rückgang bei der Zahl der erhobenen Einheiten mit sich brachte. So verringerte sich die Anzahl der in die Primärerhebung einbezogenen Unternehmen per Ultimo 2014 im Vergleich zum Vorjahr um mehr als ein Fünftel (-21,5%). Im Bau (Abschnitt F) betrug der Rückgang sogar mehr als ein Drittel (-34,1%), im Bereich „Bergbau und Gewinnung von Steinen und Erden sowie Herstellung von Waren“ (Abschnitte B und C) 11,8%. Lediglich in der „Wasserversorgung; Abwasser- und Abfallentsorgung und Beseitigung von Umweltverschmutzungen“ (Abschnitt E) erhöhte sich die Anzahl der zur Primärstatistik beitragenden Unternehmen um 20,0%.

Im D**urchschnitt** lagen den monatlichen Ergebnissen 2014 jeweils die Meldungen von 10.341 **Unternehmen** des Produzierenden Bereichs zugrunde, welche einen Beschäftigtenstand von durchschnittlich 758.520 **Beschäftigten** bzw. 757.159 **unselbständig Beschäftigten** aufwiesen. Die mit Abstand meisten Unternehmen waren in den Bereichen „Bergbau und Gewinnung von Steinen und Erden sowie Herstellung von Waren“ (Abschnitte B und C der ÖNACE 2008) sowie im „Bau“ (Abschnitt F der ÖNACE 2008) tätig (5.351 bzw. 4.216).

Texttabelle 3: Hauptkennzahlen auf Unternehmensebene 2014*)

Abschnitte (ÖNACE 2008)	Anzahl der Unternehmen pro Monat im Ø	Anzahl der Beschäftigten pro Unternehmen am Monatsende im Ø	Gesamtumsatz pro Beschäftigten	Umsatz-Inland pro Beschäftigten	Umsatz-Ausland pro Beschäftigten	HW-Umsatz pro Beschäftigten
			in 1.000 EUR pro Monat im Ø			
B + C	5.351 (6.075)	102 (90)	25,3 (25,1)	10,1 (10,4)	15,1 (14,7)	2,7 (2,7)
D	304 (325)	87 (82)	110,0 (116,9)	67,9 (71,9)	42,1 (45,0)	0,2 (0,1)
E	469 (390)	31 (35)	24,5 (23,9)	20,2 (19,6)	4,3 (4,3)	0,8 (1,0)
F	4.216 (6.374)	41 (31)	14,7 (14,0)	14,2 (13,5)	0,5 (0,4)	0,3 (0,4)
B - F	10.341 (13.164)	73 (60)	25,8 (25,4)	13,3 (13,4)	12,5 (12,0)	2,0 (2,0)

*) In Klammer die Vergleichswerte des Jahres 2013.

Ein Unternehmen des Produzierenden Bereichs wies am Ende eines Berichtsmonats einen durchschnittlichen **Beschäftigtenstand** von 73 Werktätigen auf. Die Bereiche „Bergbau und Gewinnung von Steinen und Erden sowie Herstellung von Waren“ und „Energieversorgung“ verfügten mit durchschnittlich 102 bzw. 87 Beschäftigten über die meisten Mitarbeiterinnen und Mitarbeiter pro Unternehmen; in den Abschnitten F (Bau) und E (Wasserversorgung; Abwasser- und Abfallentsorgung und Beseitigung von Umweltverschmutzungen) waren hingegen mit 41 bzw. 31 Erwerbstätigen die wenigsten Mitarbeiterinnen und Mitarbeiter pro Unternehmen tätig.

Der **monatliche Gesamtumsatz pro Beschäftigten** lag im Produzierenden Bereich im Durchschnitt bei rund 25.800 €. Im Bereich „Energieversorgung“ betrug der durchschnittliche Umsatz pro Beschäftigten 110.000 € und war damit über 7-mal so hoch wie im „Bau“ (14.700 €).

Einige weitere maßgebliche **Unternehmenskennzahlen** (bezogen auf die monatlichen Durchschnittsdaten) können der ***Texttabelle 3*** entnommen werden.

Mit Stichtag 31. 12. 2014 wiesen die 10.215 primärstatistisch erfassten **Unternehmen** (-21,5% gegenüber dem Vorjahr) des **Produzierenden Bereichs *(Tabellen 3.1 bis 3.7)*** 747.330 Beschäftigte auf (-3,4%). Davon waren 746.009 Personen (-3,3%) als unselbständig Beschäftigte (Angestellte, Arbeiter, kaufmännische und gewerbliche Lehrlinge und Heimarbeiter) tätig. Der Anteil der Teilzeitbeschäftigten an den gesamten unselbständig Beschäftigten betrug im gegenständlichen Berichtsjahr 9,4%.

Für die **unselbständig Beschäftigten** musste im Berichtsjahr 2014 eine **Brutto-Verdienstsumme** (inklusive der Brutto-Sonderzahlungen und Brutto-Abfertigungen) von 32,6 Mrd. € (-0,3%) aufgewen-

det werden. Davon entfielen mit 50,2% oder 16,4 Mrd. € knapp mehr als die Hälfte auf Angestellte und kaufmännische Lehrlinge und 48,8% oder 15,8 Mrd. € auf Arbeiter und gewerbliche Lehrlinge (ohne Heimarbeiter). Die Aufwendungen für die **gesetzlichen Sozialbeiträge** des Arbeitgebers und die **freiwilligen Sozialleistungen** des Arbeitgebers betrugen rund 7,5 Mrd. € (-0,9%) bzw. 216,3 Mio. € (-6,5%). Dies entsprach einem Anteil von 18,6% bzw. 0,5% an den gesamten **Personalaufwendungen,** die sich mit 40,3 Mrd. € (-0,4%) zu Buche schlugen.

Im Jahr 2014 wurden von den Unternehmen des Produzierenden Bereichs **Umsatzerlöse** in der Höhe von 234,7 Mrd. € erzielt; davon entfielen mit 120,7 Mrd. € mehr als die Hälfte (51,4%) auf die im Inland generierten Umsätze. Gegenüber dem Vorjahr fielen die gesamten Umsätze um 2,1%.

Die **Exportintensität,** definiert als das Verhältnis des Auslandsumsatzes zum Gesamtumsatz, lag im Jahr 2014 bei 48,6% und damit um 1,4 Prozentpunkte über dem Vorjahreswert (47,2%).

Die 6.086 Unternehmen (-9,7% gegenüber dem Vorjahr) des **Sachgüterbereichs** (Abschnitte B bis E der ÖNACE 2008), das entsprach einem Anteil von 59,6% an den Unternehmen des gesamten Produzierenden Bereichs, beschäftigten im gegenständlichen Berichtsjahr 581.318 Unselbständige (-0,4% bzw. anteilig 77,9%), wobei sich deren Brutto-Verdienste auf 25,8 Mrd. € (+1,6% bzw. anteilig 79,2%) beliefen. Mit 204,1 Mrd. € (-1,3%) erzielten diese Einheiten rund sieben Achtel (86,2%) des im gesamten Produzierenden Bereich erwirtschafteten Umsatzes.

Der Schwerpunkt der Aktivitäten im Produzierenden Bereich lag in den beiden Bereichen **„Bergbau und Gewinnung von Steinen und Erden sowie Herstellung von Waren“** (Abschnitte B und C der ÖNACE 2008), in denen mit 5.315 mehr als die Hälfte (52%) der primär erhobenen Unternehmen des Produzierenden Bereichs tätig war. Diese erzielten mit 541.310 bzw. 72,4% aller im Produzierenden Bereich tätigen unselbständig Beschäftigten mehr als zwei Drittel der gesamten Umsatzerlöse (165 Mrd. € bzw. 70,3%).

Dem Bereich **„Energieversorgung“** (Abschnitt D der ÖNACE 2008) waren im vorliegenden Erhebungsjahr 303 bzw. 3% der Unternehmen des Produzierenden Bereichs zuzurechnen. Diese beschäftigten mit 26.190 zwar nur 3,5% der unselbständig Beschäftigten, trugen aber mit 34,9 Mrd. € zu über einem Siebentel (14,8%) des Gesamtumsatzes bei.

Im Bereich „**Wasserversorgung; Abwasser- und Abfallentsorgung und Beseitigung von Umweltverschmutzungen“** (Abschnitt E der ÖNACE 2008) waren 4,6% der Unternehmen tätig, in denen 2% der gesamten unselbständig Beschäftigten arbeiteten. Diese erzielten 1,8% der gesamten Umsatzerlöse.

Die 4.129 Unternehmen des Abschnitts **„Bau“** (Abschnitt F der ÖNACE 2008) entsprachen einem Anteil von knapp 60% und erwirtschafteten mit 164.691 bzw. 22,1% der unselbständig Beschäftigten einen Umsatz von 30,6 Mrd. € (13,8%).

Die **umsatzstärkste Branche** im Produzierenden Bereich war mit 34,9 Mrd. € die ÖNACE-Abteilung 35 (Energieversorgung), gefolgt von den Abteilungen 28 (Maschinenbau) mit 19,9 Mrd. €, 10 (Herstellung von Nahrungs- und Futtermitteln) mit 15,4 Mrd. €, 24 (Metallerzeugung und -bearbeitung) mit 14,9 Mrd. €, 29 (Herstellung von Kraftwagen und Kraftwagenteilen) mit 14,6 Mrd. €, 25 (Herstellung von Metallerzeugnissen) mit 13,4 Mrd. €, 43 (Vorbereitende Baustellenarbeiten, Bauinstallation und sonstiges Ausbaugewerbe) mit 12,6 Mrd. € und 27 (Herstellung von elektronischen Ausrüstungen) mit 11,7 Mrd. €. Diesen acht Wirtschaftsbereichen konnten knapp 60% (137,4 Mrd. €) der gesamten im Produzierenden Bereich erzielten Umsatzerlöse zugerechnet werden.

Von den umsatzstärksten Branchen wurden in der Regel auch die meisten **unselbständig Beschäftigten** gemeldet. So beschäftigte die ÖNACE-Abteilung 43 (Vorbereitende Baustellenarbeiten, Bauinstallation und sonstiges Ausbaugewerbe) mit 84.857 die meisten Arbeitnehmer. Damit war im Berichtsjahr 2014 mehr als jeder neunte unselbständig Beschäftigte (11,4%) in diesem Wirtschaftszweig tätig. Es folgten die Wirtschaftsabteilungen 28 (Maschinenbau, 73.988), 25 (Herstellung von Metallerzeugnissen, 63.299) und 10 (Herstellung von Nahrungs- und Futtermitteln, 56.044).

Die größten **Umsatzzuwächse** waren mit 72,8 bzw. 71,4% in den Abteilungen 37 (Abwasserentsorgung) und 09 (Erbringung von Dienstleistungen für den Bergbau und für die Gewinnung von Steinen und Erden). Es folgen mit deutlich geringeren Umsatzzuwächsen die NACE-Abteilungen 39 (Beseitigung von Umweltverschmutzungen und sonstige Entsorgung), 26 (Herstellung von Datenverarbeitungsgeräten, elektronischen und optischen Erzeugnissen), 30 (Sonstiger Fahrzeugbau) und 21 (Herstellung von pharmazeutischen Erzeugnissen) mit +7,5%, +6,6%, +5,5% bzw. 5,2%.

Grafik 4

Unternehmen: Entwicklung der Umsätze 2008 bis 2014 nach Destinationen

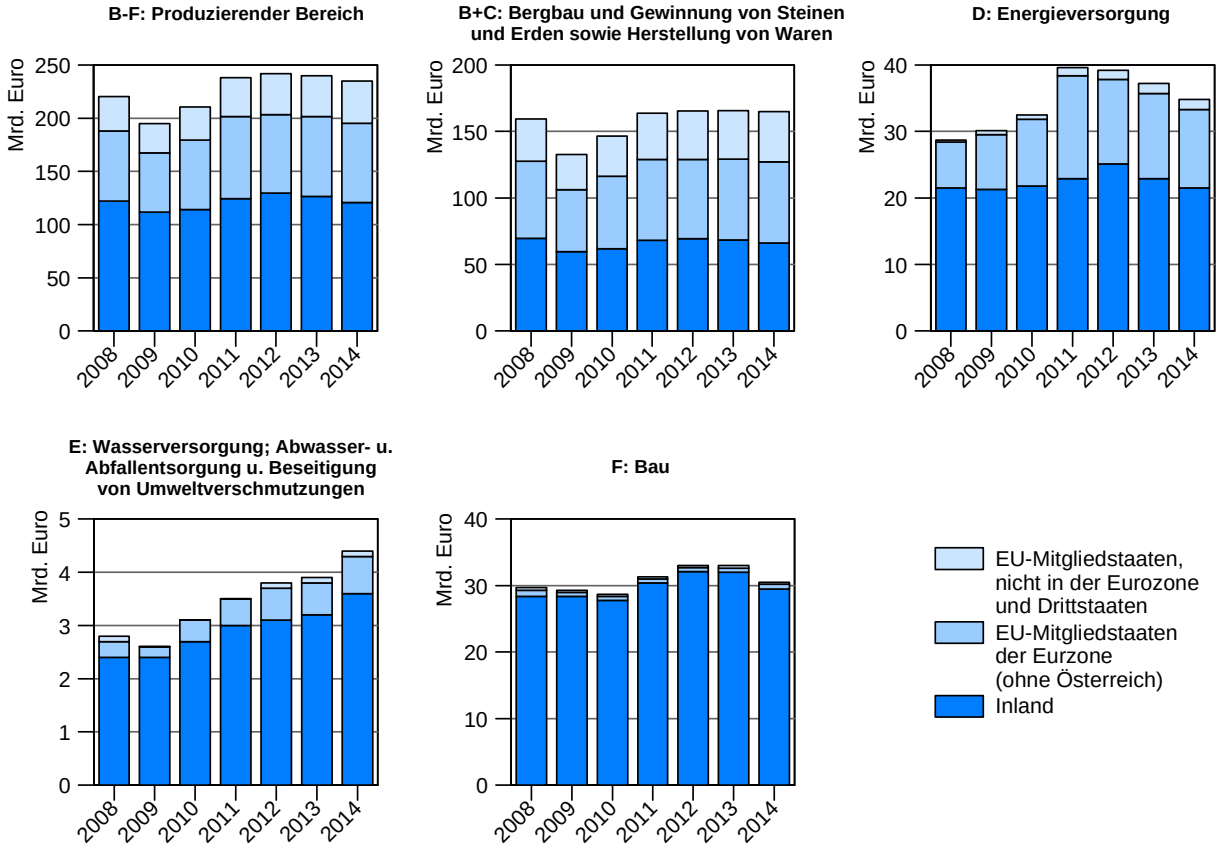

Q: STATISTIK AUSTRIA, Konjunkturstatistik im Produzierenden Bereich 2008, 2009, 2010, 2011, 2012, 2013 und 2014.

Die Branchen mit den größten **Umsatzeinbußen** waren die Abteilungen 39 (Beseitigung von Umweltverschmutzungen und sonstige Entsorgung) mit 28,1% und 32 (Herstellung von sonstigen Waren) mit 25,3%. Auch die Branche 43 (Vorbereitende Baustellenarbeiten, Bauinstallationen und sonstiges Ausbaugewerbe) hatte – vor allem aber durch die deutlich geringere Zahl der Meldepflichtigen in dieser Branche – Umsatzrückgänge von 19,4% zu verzeichnen.

Der Inlandsumsatz betrug im gegenständlichen Berichtsjahr 120,7 Mrd. € und lag damit um 4,7% unter dem Vorjahreswert. Der Auslandsumsatz erreichte 114 Mrd. €, was einem Plus von 0,8% entsprach. Während der Umsatz im Produzierenden Bereich in den Mitgliedstaaten der Eurozone (ohne Österreich) mit insgesamt 74,3 Mrd. € um 0,7% sank, stieg dieser in der Nicht-Eurozone und den Drittstaaten mit 39,7 Mrd. € um 3,7%.

Die ***Grafik 4*** präsentiert die Umsatzentwicklung nach (zusammengefassten) ÖNACE-Abschnitten und nach Destinationen im Zeitreihenverlauf seit dem Berichtsjahr 2008. Deutlich ersichtlich sind hier in den Abschnitten B, C und E der ÖNACE 2008 („Bergbau und Gewinnung von Steinen und Erden sowie Herstellung von Waren“ und „Wasserversorgung; Abwasser- und Abfallentsorgung und Beseitigung von Umweltverschmutzungen“) die Umsatzeinbrüche im Berichtsjahr 2009. In den Jahren 2010 und 2011 können deutliche Umsatzzuwächse beobachtet werden. Dieser Wachstumstrend ist in den Jahren 2012 bis 2014 deutlich schwächer. Der Rückgang im Berichtsjahr 2014 ist allerdings großteils auf eine geänderte Abschneidegrenze bei der Meldepflicht zurückzuführen und weniger auf die allgemeine wirtschaftliche Entwicklung.

Die höchste **Exportintensität** im Produzierenden Bereich wies die Abteilung 29 (Herstellung von Kraftwagen und Kraftwagenteilen) mit 89,8% auf, gefolgt von den Abteilungen 26 (Herstellung von Datenverarbeitungsgeräten, elektronischen und optischen Erzeugnissen) mit 86,2%, 21 (Herstellung von pharmazeutischen Erzeugnissen) mit 83,8%, 28 (Maschinenbau) mit 81,0%, 15 (Herstellung von Leder, Lederwaren und Schuhen) mit 79,3% und 17 (Herstellung von Papier, Pappe und

Waren daraus) mit 73,8% und 13 (Herstellung von Textilien) mit 72,8%. Geringe Exporte weist erwartungsgemäß die Baubranche auf sowie die Abteilungen 36 (Wasserversorgung), 37 (Abwasserentsorgung) und 39 (Beseitigung von Umweltverschmutzungen und sonstige Entsorgung). Hier lag die Exportintensität jeweils unter drei Prozent.

Angesichts der besonderen Bedeutung des **Baus** (Abschnitt F der ÖNACE 2008), die sich einerseits aus dem relativ hohen Anteil an der Gesamtwirtschaft und andererseits aus der Indikatorrolle für das Wirtschaftsgeschehen ergibt, werden hier einige wesentliche Tendenzen auf Unternehmensebene aufgezeigt. Detaillierte Bauergebnisse in Tabellenform finden sich auf der CD-ROM (CD-Tabelle 3a).

In der Abteilung 43 **(Vorbereitende Baustellenarbeiten, Bauinstallation und sonstiges Ausbaugewerbe)** waren im Berichtsjahr 2014 mit 2.434 Bauunternehmen rund drei Fünftel (59,0%) der Bauunternehmen tätig. Diese Einheiten beschäftigten auch mehr als die Hälfte (84.857 bzw. 51,5%) der Arbeitnehmer und verzeichneten 12,6 Mrd. € bzw. 41,3% der gesamten Umsatzerlöse im Bau. Aufgrund der deutlichen Anhebung der Meldeschwelle von Unternehmen mit weniger als 20 Beschäftigten von 1 Mio. € auf 2,3 Mio. € in dieser (und nur in dieser) Abteilung, ist ist ein Vergleich der Primärdaten mit dem Vorjahr nicht sinnvoll.

Die 1.270 Unternehmen des **Hochbaus** (Abteilung 41 der ÖNACE 2008) erwirtschafteten mit rund einem Viertel (45.429 bzw. 27,6%) der im gesamten Bau unselbständig Beschäftigten knapp ein Drittel (9,5 Mrd. € bzw. 31,1%) der Umsatzerlöse. Die Anzahl der Unternehmen sank gegenüber dem Vorjahr um 11,6%, die Zahl der unselbständig Beschäftigten mit 4,6% und der Umsatz erhöhte sich um um 1,3%.

Der **Tiefbau** (Abteilung 42 der ÖNACE 2008) trug mit 425 Unternehmen, das sind 10,3% aller Bauunternehmen und rund ein Fünftel (20,9%) der unselbständig Beschäftigten (34.405) über ein Viertel (8,5 Mrd. € bzw. 27,7%) des Gesamtumsatzes bei. In dieser Bausparte zeigte sich im Beobachtungsjahr ein Rückgang bei der Zahl der Unternehmen (-3,8%), allerdings stieg die Zahl der unselbständig Beschäftigten (+3,4%) und der Umsatz (+5,8%).

Die zwei großen und beherrschenden **Gruppen** des Baus, ÖNACE-Gruppen 41.2 (Bau von Gebäuden) und 43.2 (Bauinstallation), die mit 2.115 über die Hälfte der Unternehmen in diesem Bereich stellten (51,2%), konnten mit insgesamt 89.156 unselbständig Beschäftigten, das waren 54,1% aller im Bau Tätigen, Umsatzerlöse in der Höhe von 15,2 Mrd. € erzielen. Dies entsprach knapp der Hälfte (49,6%) der im Bau erzielten Umsatzerlöse.

3.2.3 Hauptergebnisse nach Betrieben (Primärerhebung)

Der folgende Abschnitt zeigt die Ergebnisse jener **Betriebe,** deren **Schwerpunkt** im gegenständlichen Berichtsjahr im Produzierenden Bereich lag – ohne Berücksichtigung des wirtschaftlichen Schwerpunktes des dem Betrieb übergeordneten Unternehmens. Dadurch sind Differenzen in den Ergebnissen identischer Merkmalsausprägungen, wie z.B. Beschäftigte und Arbeitskosten, bei Betrachtung auf unterschiedlicher Einheitenebene (Unternehmen - Betrieb) erklärbar. Auf Betriebsebene (Ebene der fachlichen Einheit) ist im Gegensatz zur Unternehmensebene auch eine aussagekräftige Regionalisierung der Daten möglich. Darüber hinaus ermöglicht die Ebene des Betriebs auch die sinnvolle Ergebnisdarstellung der Merkmalsgruppen, „Arbeitsvolumen“, „Auftragsvolumen“ und „Produktion“.

Im **Durchschnitt** lagen den Ergebnissen auf dieser Einheitenebene jeweils die Meldungen von 10.955 **Betrieben** zugrunde, welche einen durchschnittlichen Beschäftigtenstand von 759.233 **Werktätigen** aufwiesen. Davon arbeiteten im Durchschnitt 757.871 als **unselbständig Beschäftigte.** Das entsprach einem Anteil von 99,8%. Von den unselbständig Beschäftigten waren im Durchschnitt 69.879 bzw. 9,2% als **Teilzeitbeschäftigte** tätig.

Wie aus der *Texttabelle 4* ersichtlich, verfügte der durchschnittliche im Produzierenden Bereich tätige österreichische Betrieb über einen monatlichen Personalstand von 57 **Mitarbeitern.**

Ein unselbständig Beschäftigter leistete im Monat durchschnittlich 137 **Arbeitsstunden.** Das monatliche **Brutto-Gehalt eines Angestellten** belief sich im gegenständlichen Berichtsjahr auf rund 4.700 €. Die höchsten Gehälter wurden dabei mit durchschnittlich rund 5.600 € in der Energieversorgung (Abschnitt D der ÖNACE 2008) gezahlt. **Der Brutto-Lohn eines Arbeiters** betrug durchschnittlich rund 2.900 €.

Der **abgesetzte Produktionswert pro Beschäftigten** im gesamten Produzierenden Bereich betrug im Monat durchschnittlich rund 25.400 €. Im Bereich „Energieversorgung“ war er mit 114.500 € knapp 8-mal so hoch wie im Bereich „Bau“ (14.600 €).

Einige weitere Hauptkennzahlen auf Betriebsebene (bezogen auf die Monatsdurchschnittsdaten) können der Texttabelle 4 entnommen werden.

Texttabelle 4: Hauptkennzahlen auf Betriebsebene 2014*)

Abschnitte (ÖNACE 2008)	Anzahl der Beschäftigte pro Betrieb am Monatsende im Ø	Brutto-Gehalt pro Angestellten	Netto-Gehalt pro Angestellten	Brutto-Lohn pro Arbeiter	Netto-Lohn pro Arbeiter	Bezahlte Arbeitsstunden pro usB [1])	Geleistete Arbeitsstunden pro usB [1])
		in 1.000 EUR pro Monat im Ø				in Stunden pro Monat im Ø	
B + C	94 (84)	4,7 (4,7)	3,0 (3,0)	2,9 (2,9)	2,0 (1,9)	163 (163)	136 (137)
D	73 (69)	5,6 (5,6)	3,4 (3,4)	3,1 (3,7)	2,0 (2,4)	164 (165)	132 (135)
E	31 (34)	4,0 (4,0)	2,1 (2,2)	2,5 (2,4)	1,5 (1,6)	163 (166)	139 (142)
F	40 (30)	4,3 (4,1)	2,7 (2,3)	2,9 (2,9)	1,9 (1,6)	164 (163)	139 (139)
B - F	69 (57)	4,7 (4,6)	3,0 (2,9)	2,9 (2,9)	1,9 (1,8)	163 (163)	137 (137)

Abschnitte (ÖNACE 2008)	Anzahl der Betriebe pro Monat im Ø	Produktionswert [2]) der AP pro Beschäftigten	Produktionswert [2]) der TGP pro Beschäftigten	Produktionswert [2]) der GP pro Beschäftigten	Produktionswert [2]) der WGP pro Beschäftigten
		in 1.000 EUR pro Monat im Ø			
B - C	5.800 (6.533)	24,8 (24,6)	24,8 (20,8)	22,2 (22,6)	21,6 (21,3)
D	338 (362)	114,5 (122,4)	114,2 (122,4)	114,4 (122,4)	114,4 (122,4)
E	490 (411)	24,3 (24,3)	3,2 (3,5)	3,2 (3,5)	3,2 (3,5)
F	4.327 (6.486)	14,6 (13,9)	7,9 (6,9)	8,7 (7,6)	8,7 (7,6)
B - F	10.955 (13.792)	25,4 (25,1)	20,8 (20,3)	21,8 (21,3)	21,3 (20,8)

*) In Klammer die Vergleichswerte des Jahres 2013.

- 1) usB = unselbständig Beschäftigte, inklusive Heimarbeiter. - 2) AP = Abgesetzte Produktion, TGP = Technische Gesamtproduktion, GP = Gesamtproduktion, WGP = Wirtschaftliche Gesamtproduktion.

Der **Tabellenteil „Betriebe“** präsentiert die Ergebnisse der Konjunkturstatistik im Produzierenden Bereich 2014 auf Betriebsebene. Dabei stellen die ***Tabellen 5.1 bis 5.11*** die Ergebnisse für den Produzierenden Bereich nach Abteilungen (2-Stellern) dar, die für den Produzierenden Bereich darüber hinaus auch getrennt nach **Bundesländern (NUTS 2)** zur Verfügung stehen.

Auch hier muss – wie auf Unternehmensebene – darauf hingewiesen werden, dass den Erhebungsmerkmalen bzw. Merkmalsgruppen „Anzahl der Betriebe“, „Beschäftigte“ und „Auftragsbestände“ der Stichtag 31. 12. 2014 **(Bestandsdaten)** zugrunde liegt, während die Merkmalsdaten „Arbeitskosten“, „Arbeitsvolumen“, „Auftragseingänge“ und „Auftragsstorni“ sowie „Produktion“ den Berichtszeitraum Jänner bis Dezember 2014 umfassen **(Verlaufsdaten).**

Mit Stichtag 31. 12. 2014 meldeten 10.826 im **Produzierenden Bereich *(Tabellen 5.1 bis 5.11)*** tätige Betriebe (-20,6% gegenüber dem Vorjahr) insgesamt 747.870 Beschäftigte (-3,4%). Von den 746.549 unselbständig Beschäftigten (-3,3%) waren 455.717 Personen (-4,6%) als Arbeiter und gewerbliche Lehrlinge sowie 290.610 Beschäftigte (-1,3%) als Angestellte und kaufmännische Lehrlinge tätig.

Die 4.240 Betriebe (-33,5% gegenüber 2013) des **Baus** (Abschnitt F der ÖNACE 2008) beschäftigten am 31. 12. 2014 genau 164.782 (-12,2%) Mitarbeiter. Darunter waren 119.593 unselbständig Beschäftigte (-12,7%) als Arbeiter und gewerbliche Lehrlinge und 45.188 Arbeitnehmer (-10,9%) als Angestellte und kaufmännische Lehrlinge beschäftigt.

Die ***Grafik 5*** zeigt in anschaulicher Weise die Entwicklung des Beschäftigtenstandes bei den Produktionsbetrieben seit 2008. Dabei ist ganz deutlich die saisonale Beschäftigtenkomponente des Baus zu erkennen, die auch in der kumulierten Darstellung für den Produzierenden Bereich ihren Niederschlag findet.

Grafik 5

Betriebe: Entwicklung der Beschäftigten 2008 bis 2014 nach beruflicher Stellung

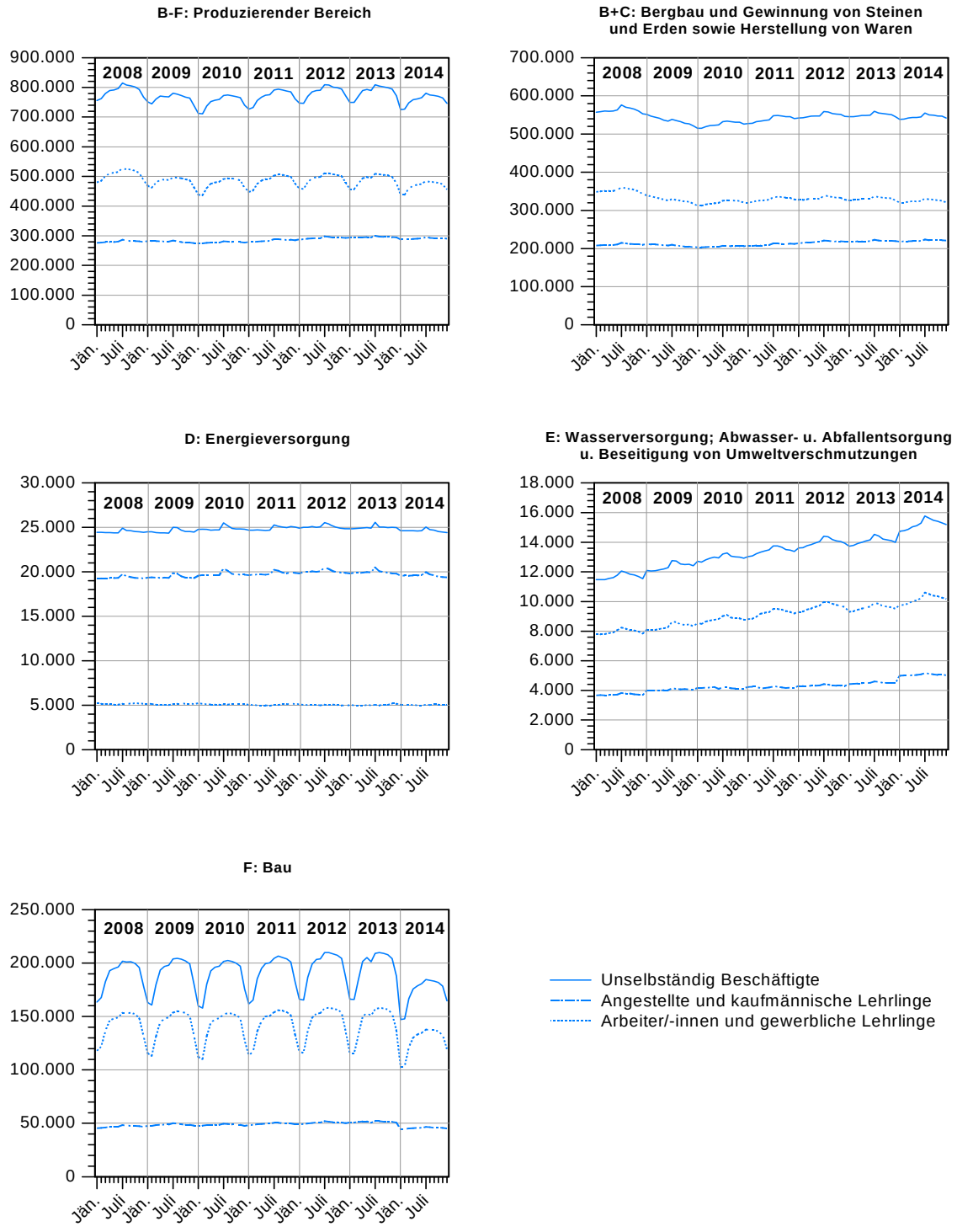

Q: STATISTIK AUSTRIA, Konjunkturstatistik im Produzierenden Bereich 2008, 2009, 2010,2011, 2012, 2013 und 2014.

Den **Brutto-Verdiensten** im Produzierenden Bereich (inklusive Brutto-Sonderzahlungen und Brutto-Abfertigungen) von 32,6 Mrd. € und -0,3% gegenüber dem Vorjahr (darunter im Bau: 6,8 Mrd. € bzw. -6,9%) stand ein **geleistetes Arbeitsvolumen** der unselbständig Beschäftigten von rund 1.245,1 Mio. Arbeitsstunden (-3,7%) gegenüber (darunter im Bau: 288,9 Mio. Stunden bzw. -11,5%). Dies entsprach einer **durchschnittlichen Wochenarbeitszeit** von 32,0 Stunden (2013: 32,1 Stunden). Im Bau lag sie bei 33,6 Stunden (2013: 33,3 Stunden).

Die ***Grafik 6*** präsentiert die zeitliche Entwicklung des Arbeitsvolumens nach (zusammengefassten) ÖNACE-Abschnitten seit dem Berichtsjahr 2008. Durchschnittlich steht dem bezahlten Arbeitsvolumen rund ein Sechstel (16,2%) an Ausfallstunden gegenüber. Nur in der Energieversorgung belaufen sich die Ausfallstunden auf fast ein Fünftel (19,4%) der gesamten bezahlten Arbeitszeit.

Grafik 6

Betriebe: Entwicklung der Arbeitsstunden der unselbständig Beschäftigten 2008 bis 2014 nach ÖNACE-Abschnitten

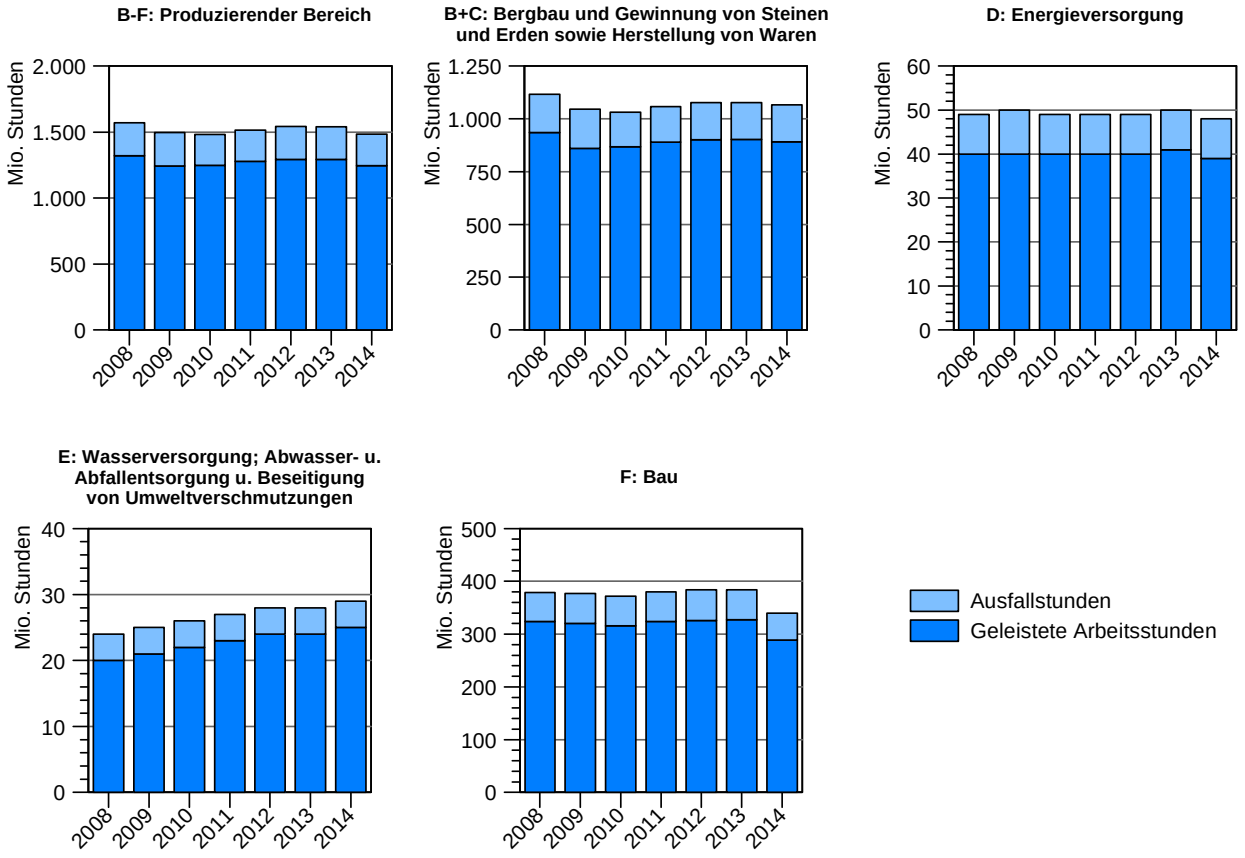

Q: STATISTIK AUSTRIA, Konjunkturstatistik im Produzierenden Bereich 2008, 2009, 2010, 2011, 2012, 2013 und 2014.

Die Aufwendungen für die **gesetzlichen Sozialbeiträge des Arbeitgebers** betrugen 7,5 Mrd. € (darunter im Bau: 1,6 Mrd. €). Dies entsprach einem Anteil von 18,6% (im Bau: 18,7%) an den gesamten Personalaufwendungen, die für das Berichtsjahr 2014 rund 40,3 Mrd. € (im Bau: 8,4 Mrd. €) betrugen. Für **freiwillige Sozialleistungen** wurden 207,5 Mio. € (darunter im Bau: 15,1 Mio. €) aufgebracht, somit 0,5% (im Bau: 0,2%) der gesamten Personalaufwendungen.

Wesentliche Indikatoren für die Abschätzung des zukünftigen Konjunkturverlaufs stellen die **Auftragsvolumina** dar. Diese werden in ausgewählten Wirtschaftszweigen (Abteilungen bzw. Gruppen 13, 14, 17, 20, 21, 24, 25, 26, 27, 28, 29, 30, 32.5, 33.2, 41, 42 und 43 der ÖNACE 2008) erhoben.

Die ***Grafiken 7 und 8*** verdeutlichen die Verteilung der **Auftragseingänge** sowie der **Auftragsbestände** nach (zusammengefassten) ÖNACE-Abschnitten für das Berichtsjahr 2014, getrennt nach den **Destinationen** Inlandsmarkt, Mitgliedstaaten in der Eurozone sowie Mitgliedstaaten, nicht in der Eurozone und Drittstaaten. Die Eurozone umfasst dabei alle EU-Staaten, die der Europäischen Währungsunion beigetreten sind. Sie bestand im Jahr 2014 aus Belgien, Deutschland, Estland, Finnland, Frankreich, Griechenland, Italien, Irland, Litauen, Luxemburg, Malta, Niederlande, Portugal, Slowakei, Slowenien, Spanien und Zypern. Österreich wird – obwohl zur Eurozone gehörend – unter dem Begriff „Inlandsmarkt“ ausgewiesen. Die Nicht-Eurozone beinhaltet alle nicht der Eurozone zugehörigen EU-Staaten und Drittstaaten.

An **Auftragseingängen** waren insgesamt 122,5 Mrd. € (darunter im Bau: 28,0 Mrd. €) zu verzeichnen. Somit lagen diese um 0,5% (im Bau: +0,8%) unter dem Niveau des Vorjahres.

Mit 50,3 Mrd. € (-1,7%) stammten im Berichtsjahr 2014 lediglich rund zwei Fünftel (41,0%) der Auftragseingänge des gesamten Produzierenden Bereichs (Abschnitte B bis F der ÖNACE 2008) aus dem Inland. Von den Auftragseingängen aus dem Ausland (72,2 Mrd. € bzw. +0,4%) entfielen mit 44,7 Mrd. € rund drei Fünftel (61,9%) auf die Mitgliedstaaten der Eurozone und mit 27,5 Mrd. € rund zwei Fünftel (38,1%) auf die EU-Mitgliedstaaten außerhalb der Eurozone sowie die Drittstaaten.

Grafik 7

Betriebe: Auftragseingänge 2014 nach Destinationen

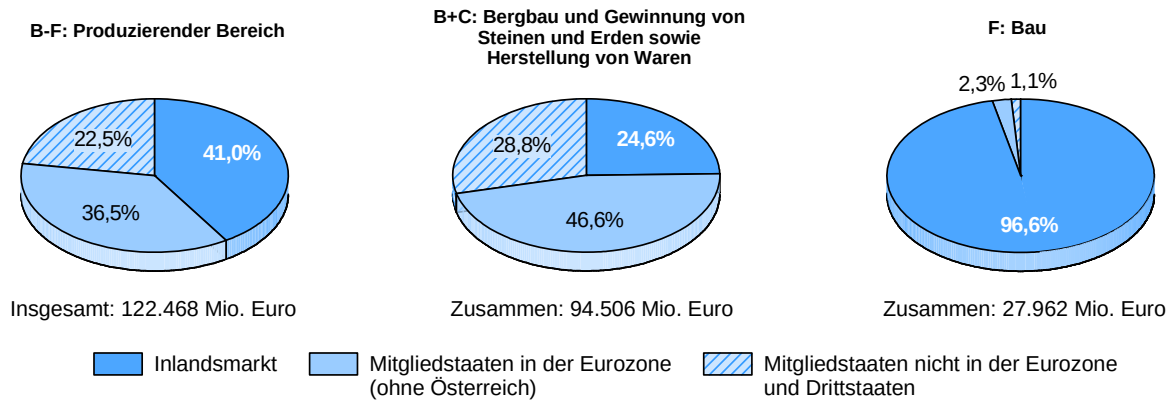

Q: STATISTIK AUSTRIA, Konjunkturstatistik im Produzierenden Bereich 2014.

Grafik 8

Betriebe: Auftragsbestände 2014 nach Destinationen

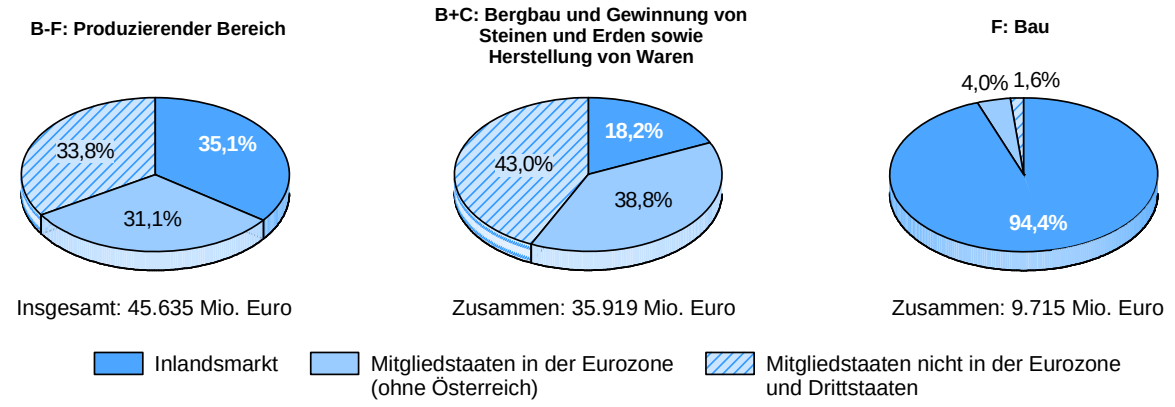

Q: STATISTIK AUSTRIA, Konjunkturstatistik im Produzierenden Bereich 2014.

Zum Jahresende 2014 standen in den österreichischen Betrieben Aufträge in Höhe von 45,0 Mrd. € (darunter im Bau: 9,9 Mrd. €) zu Buche, die als Anfangsbestände in das Jahr 2015 mitgenommen werden. Das entsprach im Vergleich zum Vorjahr einer Veränderung von -1,5% (im Bau: +2,3%). Den inländischen Auftragsbeständen in der Höhe von 15,8 Mrd. €, somit ein Plus von 4,5%, standen Ende 2014 Aufträge aus der Eurozone von 14,0 Mrd. € (-3,9%) und aus der Nicht-Eurozone und Drittstaaten von 15,2 Mrd. € (-5,0%) gegenüber. Somit beruhten mit 29,2 Mrd. € rund zwei Drittel (64,9%) des Auftragsbestands auf Auslandsaufträgen. Im Bau trug die Auslandsnachfrage mit 558,2 Mio. € lediglich 5,6% zu den Auftragsreserven bei.

In den beiden Bereichen **„Bergbau und Gewinnung von Steinen und Erden sowie Herstellung von Waren“** (Abteilungen bzw. Gruppen 13,

14, 17, 20, 21, 24, 25, 26, 27, 28, 29, 30, 32.5, 33.2 der Abschnitte B und C der ÖNACE 2008) kamen lediglich rund ein Viertel (23,3 Mrd. € bzw. 24,6%) der **Auftragseingänge** vom Inland, jedoch beinahe die Hälfte (44,0 Mrd. € bzw. 46,6%) aus der Eurozone. Die inländischen **Auftragsbestände** betrugen in diesen Wirtschaftsabschnitten 6,4 Mrd. €, somit mehr als ein Sechstel (18,2%) an den gesamten Beständen, jene aus EU-Mitgliedstaaten in der Eurozone 13,6 Mrd. € (38,8%) bzw. aus Mitgliedstaaten außerhalb der Eurozone und Drittstaaten 15,1 Mrd. € (43,0%).

Im **Bau** (Abschnitt F der ÖNACE 2008) stammte traditionell ein Großteil der **Auftragseingänge** (27,0 Mrd. € bzw. 96,5%) und daher auch der **Auftragsbestände** (9,4 Mrd. € bzw. 94,4%) vom heimischen Markt.

Grafik 9

Betriebe: Entwicklung der Auftragseingänge 2008 bis 2014 nach Destinationen

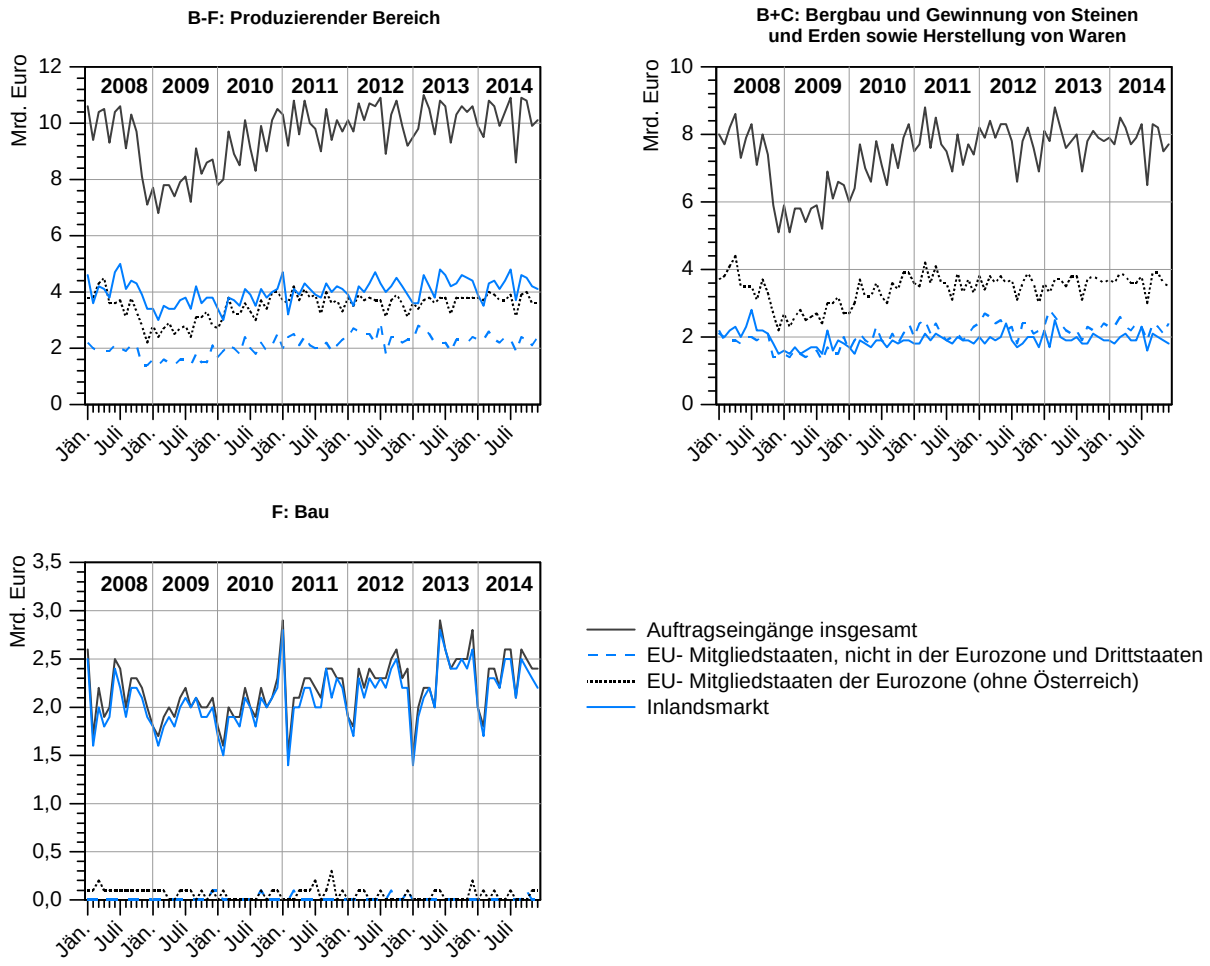

Q: STATISTIK AUSTRIA, Konjunkturstatistik im Produzierenden Bereich 2008, 2009, 2010, 2011, 2012,2013 und 2014.

Die ***Grafiken 9 und 10*** präsentieren die **monatliche** Entwicklung der Auftragseingänge und Auftragsbestände, getrennt nach Wirtschaftsbereichen (Produzierender Bereich insgesamt; Bergbau und Gewinnung von Steinen und Erden sowie Herstellung von Waren; Bau) nach Destinationen im Zeitverlauf seit dem Berichtsjahr 2008.

Im Bau erfüllt darüber hinaus das **öffentliche Auftragswesen** seit jeher eine zentrale Rolle als konjunktureller Impulsgeber. Mit 5,8 Mrd. € stammte im Jahr 2014 mehr als ein Fünftel (20,8%) aller Auftragseingänge dieser Branche von der öffentlichen Hand. Im Vergleich zum Vorjahr bedeutete dies einen leichter Anstieg um 12,7%.

Grafik 10

Betriebe: Entwicklung der Auftragsbestände 2008 bis 2014 nach Destinationen

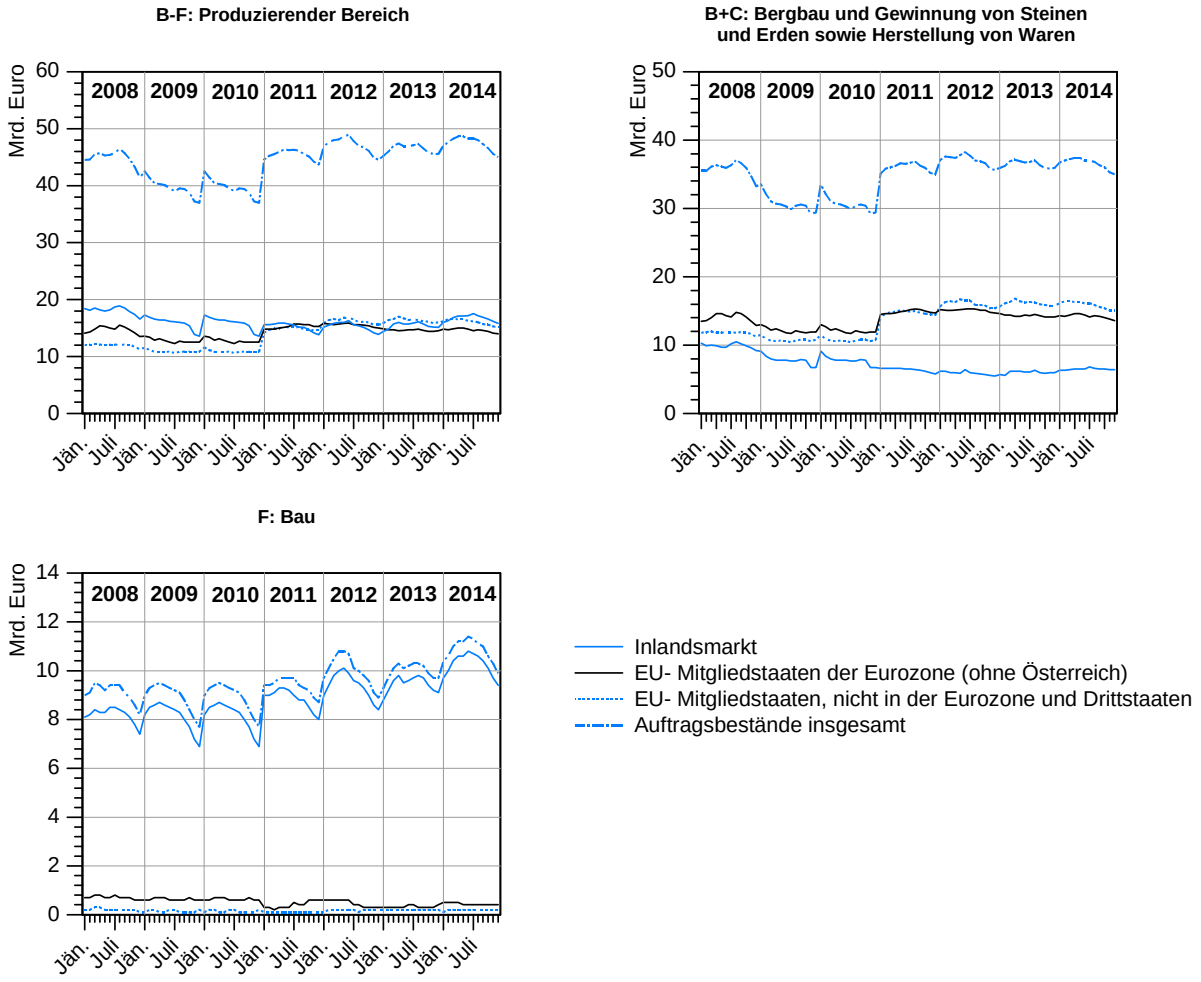

Q: STATISTIK AUSTRIA, Konjunkturstatistik im Produzierenden Bereich 2008, 2009, 2010, 2011, 2012, 2013 und 2014.

Im Hinblick auf die **Produktionsdaten** *(Tabelle 5.11)* muss noch einmal darauf hingewiesen werden, dass diesen – wie auch den anderen – Ergebnissen dieser Veröffentlichung der sogenannte **„Aktivitätsansatz“**[12]) zugrunde liegt. Dies bedeutet im Wesentlichen, dass hier alle von den betrachteten und von ihrer wirtschaftlichen Aktivität als gleich klassifizierten Meldeeinheiten erbrachte Produktion an Gütern und Leistungen (charakteristische und nicht-charakteristische Produktion) – **unabhängig** von ihrer eigentlichen Güterklassifikation – zusammengefasst sind.

Die im gesamten Produzierenden Bereich auf dem **Markt abgesetzten Güter und Leistungen (abgesetzte Produktion)** repräsentierten im Berichtsjahr 2013 einen Wert von 231,4 Mrd. € und damit ein Absatzminus von 2,4% gegenüber dem Vorjahr.

Den mit Abstand höchsten abgesetzten Produktionswert erzielte mit 33,8 Mrd. € die ÖNACE-Abteilung 35 (Energieversorgung). Es folgten die Abteilungen 28 (Maschinenbau) mit 19,6 Mrd. €, 10 (Herstellung von Nahrungs- und Futtermitteln) und 24 (Metallerzeugung und -bearbeitung) mit je 14,8 Mrd. €, 29 (Herstellung von Kraftwagen und Kraftwagenteilen) mit 14,4 Mrd. €, 25 (Herstellung von Metallerzeugnissen) mit 13,3 Mrd. €, 43 (Vorbereitende Baustellenarbeiten, Bauinstallation und sonstiges Ausbaugewerbe) mit 12,7 Mrd. €, 27 (Herstellung von elektrischen Ausrüstungen) mit 10,3 Mrd. € und 41 (Hochbau) mit 10,2 Mrd. €. Damit entfielen auf diese neun Wirtschaftszweige beinahe zwei Drittel (143,9 Mrd. € bzw. 62,2%) der gesamten abgesetzten Produktion des Produzierenden Bereichs.

[12]) Vgl. dazu auch die Ausführungen in *Kapitel 2.2.*

Grafik 11

Betriebe: Entwicklung der abgesetzten Produktion 2008 bis 2014 nach ÖNACE-Abschnitten

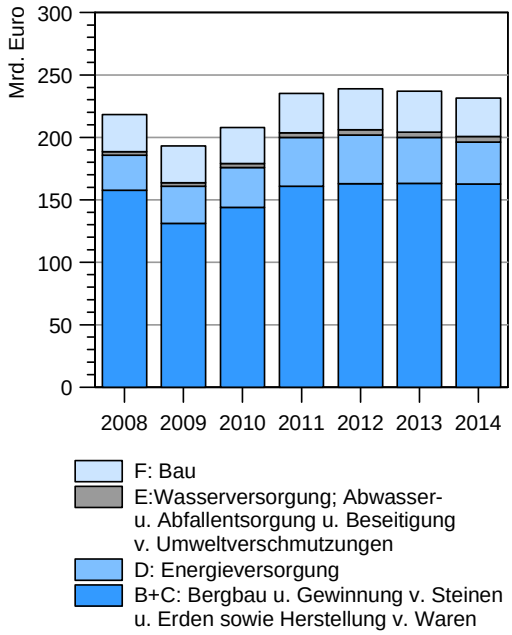

Q: STATISTIK AUSTRIA, Konjunkturstatistik im Produzierenden Bereich 2008, 2009, 2010, 2011, 2012, 2013 und 2014.

Mehr als 5 Mrd. € an abgesetzter Produktion verzeichneten die Abteilungen 19 (Kokerei und Mineralölverarbeitung) mit 9,0 Mrd. €, 20 (Herstellung von chemischen Erzeugnissen) mit 7,7 Mrd. €, 42 (Tiefbau) mit 7,6 Mrd. €, 16 (Herstellung von Holz-, Flecht-, Korb- und Korkwaren - ohne Möbel) mit 6,9 Mrd. €, 23 (Herstellung von Glas und Glaswaren, Keramik, Verarbeitung von Steinen und Erden) mit 6,2 Mrd. €, 17 (Herstellung von Papier, Pappe und Waren daraus) mit 6,1 Mrd. €, 22 (Herstellung von Gummi- und Kunststoffwaren) mit 5,8 Mrd. €, 33 (Reparatur und Installation von Maschinen und Ausrüstungen) mit 5,2 Mrd. € und 11 (Getränkeherstellung) mit 5,1 Mrd. €.

Bei genauerer Analyse der **Produktionsentwicklung** für das Berichtsjahr 2014 zeigte sich der Produktionsrückgang (-2,4% gegenüber dem Vorjahr) nicht unbedingt in allen Wirtschaftsbereichen gleichermaßen.

Die mit Abstand größten Produktionszuwächse waren in den ÖNACE-Abteilungen 09 (Erbringung von Dienstleistungen für den Bergbau und für die Gewinnung von Steinen und Erden) mit 71,4% und 37 (Abwasserentsorgung) mit 54,2% zu beobachten, deren wertmäßige Dimension im Aggregat aber eine sehr untergeordnete Rolle einnimmt. Solide Zuwachsraten wiesen auch die Abteilungen 42 (Tiefbau, +8,2%), 38 (Sammlung, Behandlung und Beseitigung von Abfällen; Rückgewinnung, +7,2%), 26 (Herstellung von Datenverarbeitungsgeräten, elektronischen und optischen Erzeugnissen, +6,3%) und 30 (Sonstiger Fahrzeugbau, +5,7%).

Die höchsten Rückgänge mussten hingegen in den Abteilungen 39 (Beseitigung von Umweltverschmutzungen und sonstige Entsorgung, -28,1%), 32 (Herstellung von sonstigen Waren, -25,3%), 43 (Vorbereitende Baustellenarbeiten, Bauinstallationen und sonstiges Ausbaugewerbe, -19,4%) und 35 (Energieversorgung, -8,2%) in Kauf genommen werden

Die ***Grafik 11*** gibt einen Überblick über die Entwicklung der **abgesetzten Produktion** in den einzelnen (zusammengefassten) Abschnitten der ÖNACE 2008 seit dem Berichtsjahr 2008.

3.2.4 Hauptergebnisse nach Bundesländern und Betrieben (Primärerhebung)

Für die **regionale Aufgliederung** der Ergebnisse ist der **Betriebsstandort** maßgeblich, unabhängig von einem allenfalls in einem anderen Bundesland angesiedelten Unternehmenssitz bzw. einer Zentralverwaltung.

Die ***Tabellen 5.1 bis 5.11*** im Tabellenteil **„Betriebe“** präsentieren die Hauptergebnisse der Konjunkturstatistik im Produzierenden Bereich 2014 in der Gliederung nach **Bundesländern** (NUTS 2) und bieten somit ein gutes regionales Strukturbild der heimischen Wirtschaft.

Gemessen an der Gesamtzahl der am Jahresende (31. 12. 2014) meldenden Betriebe des Produzierenden Bereichs (10.826) und dem von ihren 746.549 unselbständig Beschäftigten erzielten abgesetzten Produktionswert in der Höhe von 231,4 Mrd. € ergaben sich bei der Betrachtung der Jahresergebnisse für den **Produzierenden Bereich** (Abschnitte B bis F der ÖNACE 2008) folgende **regionale Schwerpunkte:**

Oberösterreich erwirtschaftete mit einem Anteil von 21,4% der meldenden **Betriebe** (2.314) fast ein Viertel (56,4 Mrd. € bzw. 24,4%) der gesamten **abgesetzten Produktion** Österreichs, gefolgt von Niederösterreich mit knapp einem Sechstel der Betriebe (17,7%) und der gesamten abgesetzten Produktion (17,7%), der Steiermark mit 15,2% der Betriebe und 15,3% der abgesetzten Produktion und Wien mit 11,9% bzw. 17,4%. Dabei waren in Oberösterreich rund ein Viertel (193.777 bzw. 26,0%), in Niederösterreich und in der Steiermark je rund ein Sechstel (16,5% bzw. 16,4%) und in Wien rund ein Neuntel (11,5%) aller **unselbständig Beschäftigten** tätig.

Die Anzahl der primärstatistisch erhobenen Betriebe verringerte sich im Vergleich zum Vorjahr um 20,6%, wobei die Einheiten im Burgenland (-14,6%), in Wien (-24,5%) und Salzburg (-24,1%) am meisten zurückgingen.

Die Anzahl der unselbständig Beschäftigten ging gegenüber dem Vorjahr um 3,3% zurück, wobei Wien (-7,0%) sowie das Burgenland und Salzburg (je -5,9%) die höchsten Rückgänge aufwiesen.

Im Vergleich zum Vorjahr kam es zu einem Rückgang bei der Abgesetzten Produktion um 2,4%. Betroffen von rückläufigen abgesetzten Produktionswerten waren die Bundesländer Wien (-7,0%), Niederösterreich (-4,7%), Salzburg (-3,4%), das Burgenland (-3,0%), die Steiermark (-1,9%) und Kärnten (-1,1%). Vorarlberg (+4,4%), Oberösterreich (+0,5%) und Tirol (+0,4%) konnten ihren abgesetzten Produktionswert hingegen erhöhen.

Die **Brutto-Verdienste** für die 193.777 unselbständig Beschäftigten in Oberösterreich beliefen sich auf 8,5 Mrd. €. Das entsprach rund einem Viertel (26,0%) der gesamten Brutto-Verdienste. Es folgten die Steiermark (5,3 Mrd. €), Niederösterreich (5,2 Mrd. €) sowie Wien 4,4 Mrd. €).

Die mit Abstand höchsten **Brutto-Verdienste pro unselbständig Beschäftigten** wurden mit 50.926 € für Wien ermittelt. Mit 44.007 € bzw. 43.847 € pro unselbständig Beschäftigten und somit ebenfalls über dem Österreichdurchschnitt von 43.699 € pro unselbständig Beschäftigten folgten Vorarlberg und Oberösterreich. Die mit Abstand niedrigsten Brutto-Verdienste pro unselbständig Beschäftigten wurden mit 36.188 € im Burgenland ausgewiesen.

Auch auf Bundesländerebene stellen die Variablen **„Auftragseingänge“** sowie **„Auftragsbestände“** wesentliche Indikatoren für die Abschätzung des zukünftigen regionalen Konjunkturverlaufs dar. Die ***Grafik 12*** zeigt die prozentuelle Verteilung dieser Volumina.

Im Hinblick auf die **anteiligen Auftragseingänge** – gemessen an den Österreichergebnissen von 122,5 Mrd. € – ergab sich folgende Rangfolge: Oberösterreich erzielte einen Anteil von 31,2%, die Steiermark 19,8%, Niederösterreich 13,8% und Wien 11,1%. Somit konnten mehr als drei Viertel (93,0 Mrd. € bzw. 75,9%) der neuen Aufträge diesen vier Bundesländern zugerechnet werden. Gegenüber dem Vorjahr verringerten sich die Auftragseingänge österreichweit geringfügig um 0,5%. Die höchsten Rückgänge wiesen Wien (-7,5%) und Salzburg (-5,3%) auf. Auftragssteigerungen gab es hingegen in Vorarlberg (+7,7%), im Burgenland (+2,1%), in Tirol (+1,9%) und in Oberösterreich (+1,8%).

Grafik 12

Betriebe: Auftragsvolumina 2014 nach Bundesländern

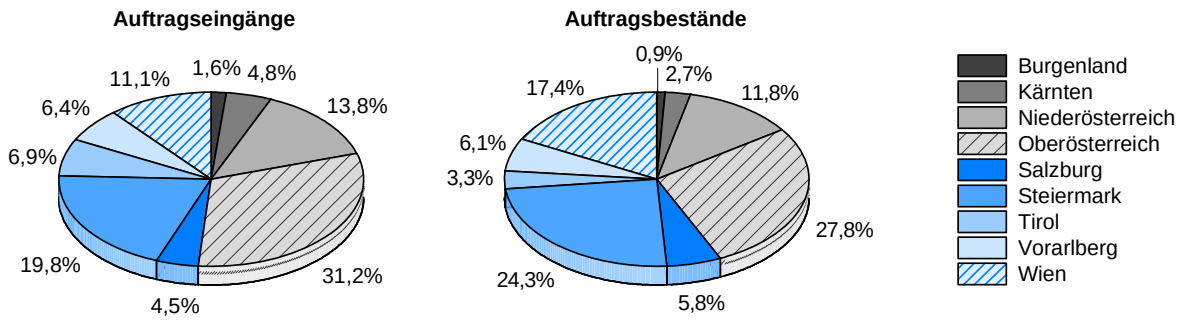

Insgesamt: 122.468 Mio. Euro

Insgesamt: 44.957 Mio. Euro

Q: STATISTIK AUSTRIA, Konjunkturstatistik im Produzierenden Bereich 2014.

Bei der Betrachtung der **Auftragsbestände**, die am 31. 12. 2014 insgesamt 45,0 Mrd. € betrugen, zeigte sich folgendes regionales Bild der Auftragssituation in Österreichs Betrieben: Mit 12,5 Mrd. € bzw. 10,9 Mrd. € und somit einem Anteil von je rund einem Viertel (27,8% bzw. 24,3%) an den gesamten Auftragsbeständen lagen Oberösterreich und die Steiermark vor Wien und Niederösterreich mit Anteilen von 17,4% bzw. 11,8%. Deutliche Zuwächse bei den Auftragsbeständen sind in den Bundesländern Burgenland (+13,4%) und Tirol (+12,9%) zu verzeichnen, Rückgänge hingegen in Kärnten (-13,4%), Wien (-6,8%) und der Steiermark (-4,8%).

Auch im **Sachgüterbereich** (Abschnitte B bis E der ÖNACE 2008) wurden in Oberösterreich (23,8%), Niederösterreich (18,1%) und der Steiermark (16,0%) die meisten Produktionsbetriebe mit den größten Beschäftigtenanteilen (Oberösterreich 27,0%, Steiermark 17,0% und Niederösterreich 16,3%) ermittelt. Mit 49,5 Mrd. € und somit einem Anteil von 24,6% konnten die oberösterreichischen Betriebe der Abschnitte B bis E der ÖNACE 2008 den höchsten abgesetzten Produktionswert erzielen, gefolgt von den Betrieben in Niederösterreich mit 36,4 Mrd. € (18,1%), Wien mit 34,0 Mrd. € (16,9%) und der Steiermark mit 30,9 Mrd. € (15,4%). Die höchsten Auftragseingänge im Sachgüterbereich verzeichneten mit 31,7 Mrd. € bzw. 20,0 Mrd. € – und somit anteilig 33,5% bzw. 21,2% – Oberösterreich und die Steiermark. Die höchsten Auftragsbestände im Dezember 2014 gab es hingegen in Oberösterreich und in der Steiermark mit 10,7 Mrd. € bzw. 9,7 Mrd. € (30,5% bzw. 27,6%).

Gemessen an den insgesamt 4.240 erhobenen Betrieben der **Baubranche** (Abschnitt F der ÖNACE 2008) lag Wien mit 769 Einheiten und somit einem Anteil von 18,1% an erster Stelle, knapp gefolgt von Oberösterreich und Niederösterreich mit Anteilen von 17,6% bzw. 17,1%. Mit 36.805 und somit einem Anteil von mehr als einem Fünftel (22,3%) waren die meisten unselbständig Beschäftigten in den oberösterreichischen Baubetrieben tätig, die mit 62,7 Mio. (21,7%) auch die meisten Arbeitsstunden leisteten. In Wien und Niederösterreich waren 28.150 (17,1%) bzw. 28.094 (17,0%) Personen in diesem Kernbereich der österreichischen Wirtschaft beschäftigt. Die höchsten abgesetzten Produktionswerte wurden mit 6,9 Mrd. € bzw. 6,1 Mrd. € in Oberösterreich und Wien erzielt. Das entsprach einem Anteil von je mehr als einem Fünftel der gesamten im Bau abgesetzten Produktion (22,8% bzw. 20,2%). Es folgten Niederösterreich und die Steiermark, die einen abgesetzten Produktionswert von 4,5 Mrd. € bzw. 4,4 Mrd. € (14,8% bzw. 14,5%) aufwiesen.

Vom höheren **Engagement der öffentlichen Hand** (5,8 Mrd. € bzw. +12,7% gegenüber 2013) im Bau profitierten alle Bundesländer bzw. deren Baubetriebe, wobei vor allem die Steiermark (+43,6%) und Vorarlberg (+40,0%) von der Funktion des öffentlichen Sektors als konjunkturellen Impulsgeber partiziperten. Einen zweistelligen Zuwachs verzeichneten auch Salzburg, das Burgenland und Tirol.

Die gesamten **inländischen Auftragseingänge** (öffentliche und private Aufträge) im Bau, deren Anteil im vorliegenden Berichtsjahr 96,5% an den gesamten Auftragseingängen in diesem Bereich betrug, gingen hingegen im Vorjahresvergleich um 1,0% auf 28,0 Mrd. €. Im regionalen Vergleich wiesen vor allem Vorarlberg (+13,5%) und die Steiermark (+10,7%) die höchsten Zuwächse auf. Auftragskürzungen gab es hingegen in Salzburg (-15,4%), in Kärnten (-15,2%), in Wien (-6,4%) und in Niederösterreich (-4,8%).

Der Rückgang der inländischen Auftragseingänge spiegelte sich jedoch nicht in der Entwicklung der der **inländischen Auftragsbestände** wider, die sich im Vergleich zum Vorjahr um 3,1% auf 9,4 Mrd. € erhöhten. Hohe Zuwächse in den heimischen Beständen per 31. 12. 2014 auf Bundesländerebene waren mit 53,5% im Burgenland, mit 36,6% in Vorarlberg und mit 30,8% in Tirol zu beobachten. Auch die Steiermark (+13,9%) und Oberösterreich (+10,5%) verzeichneten zweistellige Zuwachsraten. Eine Verringerung der inländischen Bauauftragsbestände wiesen hingegen Kärnten (-14,9%), Wien (-7,6%) und Salzburg (-0,3%) auf.

3.3 Hauptergebnisse nach dem Güteransatz

3.3.1 Repräsentanz der Güterpositionen nach ÖCPA 2008 und ÖPRODCOM

Im ***Anhang 10.2 bzw. 12.3*** wird die Anzahl der in die Erhebung über die Güterproduktion einbezogenen Güterpositionen und deren Publikationsfähigkeit nach **ÖCPA**-Abteilungen (2-Stellern), ÖCPA-Klassen (4-Stellern) und ÖCPA-Unterkategorien (6-Stellern) bzw. nach **ÖPRODCOM** 8- und 10-Stellern für die Produktionstypen **„Technische Gesamtproduktion“ (TGP), „Gesamtproduktion“ (GP), „Wirtschaftliche Gesamtproduktion“ (WGP)** und **„Abgesetzte Produktion“ (AP)** auf Ebene der Abteilungen (2-Steller) der ÖNACE 2008 in tabellarischer Form dargestellt.

Texttabelle 5 zeigt, dass im Güterverzeichnis für das Jahr 2014 auf Ebene der **ÖCPA-Unterkategorien** für die Produktionsarten **TGP** sowie **(GP bzw. WGP)** von insgesamt je 1.676 Güterpositionen tatsächlich 1.230 (1.231 bzw. 1.233) Positionen eine Besetzung aufwiesen, wovon jedoch mit 40,8% (40,7% bzw. 39,7%) im Durchschnitt mehr als zwei von fünf Positionen aufgrund der datenschutzrechtlichen Bestimmungen auf dieser Ebene der ÖCPA nicht publiziert werden durften. Betrachtet man für dieselben Produktionsarten die Ebene der **ÖCPA-Klassen** mit insgesamt je 295 Positionen und je 282 besetzten Positionen, war im Vergleich mit 12,4% (12,4% bzw. 11,3%) nur etwa jede achte Position nicht publizierbar. Auf Ebene der ÖCPA-Abteilungen mussten bei insgesamt je 33 Positionen und je 33 besetzten Positionen je 3,0% der Positionen geheim gehalten werden.

Texttabelle 5: Repräsentanz der Güterpositionen nach ÖCPA im Jahr 2014*)

Güter-positionen / Produktions-art	Positionen der ÖCPA-Unterkategorien (6-Steller)			Positionen der ÖCPA-Klassen (4 Steller)			Positionen der ÖCPA-Abteilungen (2-Steller)		
	insgesamt	besetzt	GEH in %	insgesamt	besetzt	GEH in %	insgesamt	besetzt	GEH in %
TGP	1.676 (1.676)	1.230 (1.236)	42,2 (40,8)	295 (295)	282 (283)	14,2 (12,4)	35 (35)	33 (33)	3,0 (3,0)
GP	1.676 (1.676)	1.231 (1.237)	42,1 (40,7)	295 (295)	282 (283)	14,2 (12,4)	35 (35)	33 (33)	3,0 (3,0)
WGP	1.676 (1.676)	1.233 (1.238)	42,0 (39,7)	295 (295)	282 (283)	13,8 (11,3)	35 (35)	33 (33)	3,0 (3,0)
AP	1.905 (1.905)	1.400 (1.409)	40,6 (39,2)	431 (431)	382 (384)	20,2 (19,0)	75 (75)	69 (68)	13,2 (13,0)

*) In Klammer die Vergleichswerte des Jahres 2013.

Ein ähnliches Bild bietet sich auch bei Betrachtung der Produktionsart **AP.** So konnten auf **6-Steller-Ebene** von insgesamt 1.905 Güterpositionen tatsächlich 1.400 als erhebungsrelevant festgestellt werden; allerdings waren auch hier rund zwei Fünftel (40,6%) der Güter nicht publizierbar. Die Darstellungsmöglichkeiten auf den übrigen Aggregatebenen lagen hier jedoch deutlich unter den anderen Produktionsarten. So mussten auf 4-Steller-Ebene 20,2% und auf 2-Steller-Ebene 13,0% der Güterpositionen geheim gehalten werden.

Texttabelle 6: Repräsentanz der Güterpositionen nach ÖPRODCOM im Jahr 2014*)

Güter-positionen / Produktions-art	Positionen der ÖPRODCOM (10-Steller)			Positionen der ÖPRODCOM (8-Steller)		
	insgesamt	besetzt	GEH in %	insgesamt	besetzt	GEH in %
TGP	5.141 (5.142)	2.988 (3.018)	62,7 (60,9)	4.108 (4.109)	2.410 (2.433)	63,4 (61,8)
GP	5.141 (5.142)	2.993 (3.024)	62,7 (60,9)	4.108 (4.109)	2.415 (2.439)	63,4 (61,9)
WGP	5.141 (5.142)	2.998 (3.027)	61,9 (60,0)	4.108 (4.109)	2.406 (2.430)	62,2 (60,5)
AP	5.446 (5.447)	3.220 (3.261)	59,2 (57,8)	4.388 (4.389)	2.613 (2.647)	59,2 (58,1)

*) In Klammer die Vergleichswerte des Jahres 2013.

Noch eingeschränkter sind aufgrund des aktiven und sekundären Datenschutzes die Publikationsmöglichkeiten auf **ÖPRODCOM-Ebene.** Wie der ***Texttabelle 6*** entnommen werden kann, wies die Produktionsart **TGP (sowie GP bzw. WGP)** auf **10-Steller-Ebene** für nur 2.988 (2.993 bzw. 2.998) Positionen von insgesamt je 5.141 Güterpositionen eine Besetzung auf, wovon jedoch mit 60,9% (60,9% bzw. 60,0%) rund drei Fünftel aufgrund der datenschutzrechtlichen Bestimmungen

auf dieser Ebene nicht publiziert werden durften. Auch auf **8-Steller-Ebene** – mit insgesamt je 4.108 Positionen und 2.410 (2.415 bzw. 2.406) besetzten Positionen – durften mit 63,4% (63,4% bzw. 62,2%) ebenfalls rund drei Fünftel nicht veröffentlicht werden.

Bei der Produktionsart **AP** zeigte sich auf Ö-PRODCOM-Ebene ein ähnliches Bild wie bei den anderen Produktionsarten. So war im Rahmen dieser Produktionsart auf **10-Steller-Ebene** von insgesamt 5.446 Güterpositionen tatsächlich 3.220 besetzt, wovon auch hier mit 59,2% rund drei Fünftel nicht publiziert werden durften. Ähnliches konnte auch bei der ÖPRODCOM **8-Steller-Ebene** beobachtet werden.

Der hohe Anteil an geheim zu haltenden Güterpositionen ist ein Hinweis auf die Diskrepanz zwischen den Wünschen nach weiteren und detaillierten Untergliederungen eines Güter- bzw. Warenverzeichnisses und einer maximalen Anzahl publikationsfähiger Ergebnisse. Insbesondere verdeutlicht dies die Problematik von EUROSTAT, homogene und aussagekräftige Ergebnisse für den gesamten Europäischen Wirtschaftsraum zu generieren und unter Zugrundelegung und Beachtung der nationalen datenschutzrechtlichen Bestimmungen eine möglichst große Zahl an PRODCOM-Gütern zu veröffentlichen.

3.3.2 Hauptergebnisse nach ÖCPA 2008 und ÖPRODCOM (Primärerhebung)[13])

Die Darstellung der Ergebnisse nach dem Güteransatz im **Tabellenteil „Güteransatz“** erfolgt mit dem Berichtsjahr 2014 ausschließlich nach der **Gliederung nach ÖPRODCOM**. Eine darüber hinausgehende **Gliederung nach ÖCPA 2008** kann der ebenfalls verfügbaren CD-ROM zu dieser Publikation entnommen werden und wird auch für die Präsentation der Hauptergebnisse herangezogen, da diese eine aggregierte Betrachtung erlaubt.

Aus den im gegenständlichen Berichtsjahr monatlich im Durchschnitt 10.955 einbezogenen **Betrieben** ließen sich im Sinne des **Güteransatzes** für die Produktionsarten „Technische Gesamtproduktion“ (TGP), „Gesamtproduktion“ (GP), „Wirtschaftliche Gesamtproduktion“ (WGP) und „Abgesetzte Produktion“ (AP) auf Ebene der ÖCPA-Abteilungen (2-Steller) nachstehende **Produktionsvolumina** feststellen:

Die höchsten Werte nach der Produktionsart **TGP (GP bzw. WGP)** erzielte – gemessen am Wert der TGP – im **Berichtsjahr 2014** mit 33,9 (33,9 bzw. 33,9) Mrd. € die ÖCPA-Abteilung 35 (Energie und Dienstleistungen der Energieversorgung), gefolgt von den ÖCPA-Abteilungen 28 (Maschinen) mit 15,6 (15,6 bzw. 15,6) Mrd. €, 24 (Metalle und Halbzeug daraus) mit 13,2 (17,0 bzw. 13,1) Mrd. €, 10 (Nahrungs- und Futtermittel) mit 12,4 (12,4 bzw. 12,4) Mrd. €, 25 (Metallerzeugnisse) mit 12,1 (12,1 bzw. 12,0) Mrd. € und 29 (Kraftwagen und Kraftwagenteile) mit 11,9 (11,9 bzw. 11,8) Mrd. €.

An „Gebäuden und Hochbauarbeiten“ (ÖCPA-Abteilung 41) wurden wertmäßig 9,1 (9,1 bzw. 9,9) Mrd. € erzeugt, an „elektrischen Ausrüstungen“ (ÖCPA-Abteilung 27) 7,7 (7,7 bzw. 7,9) Mrd. €, an „Holz sowie Holz- und Korkwaren (ohne Möbel); Flecht- und Korbwaren“ (ÖCPA-Abteilung 16) 6,3 (6,3 bzw. 6,4) Mrd. €, an „chemischen Erzeugnissen“ (ÖCPA-Abteilung 20) 6,3 (6,7 bzw. 7,3) Mrd. €, an „Papier, Pappe und Waren daraus“ (ÖCPA-Abteilung 17) 5,9 (6,1 bzw. 5,9) Mrd. €, an „Reparatur- und Installationsarbeiten an Maschinen und Ausrüstungen (ÖCPA-Abteilung 33) 5,9 (5,9 bzw. 5,9) Mrd. €, an „Gummi- und Kunststoffwaren“ (ÖCPA-Abteilung 22) 5,5 (5,5 bzw. 5,4) Mrd. €, €, an „Tiefbauten und Tiefbauarbeiten“ (ÖCPA-Abteilung 42) 5,4 (5,4 bzw. 6,2) Mrd. € sowie an „Glas und Glaswaren, Keramik, verarbeiteten Steinen und Erden“ (ÖCPA-Abteilung 23) 5,2 (5,2 bzw. 5,2) Mrd. €.

Bei Betrachtung der Produktionsart **TGP** verzeichnete die ÖCPA-Abteilung 30 (Sonstige Fahrzeuge) mit +11,4% im Vergleich zum Vorjahr die höchsten **Zuwächse.** Positive Steigerungsraten von über 5 Prozent erzielten auch die ÖCPA-Abteilungen 15 (Leder und Lederwaren) mit 9,0%, 42 (Tiefbauten und Tiefbauarbeiten) mit 6,6% und 14 (Bekleidung) mit 5,7.

Die höchsten **Rückgänge** im Vergleich zum Vorjahr waren bei den Produkten „Dienstleistungen für den Bergbau und für die Gewinnung von Steinen und Erden“ (ÖCPA-Abteilung 09) mit 32,3%, „Erdöl und Erdgas“ (ÖCPA-Abteilung 06) mit 17,5%, „Waren a.n.g.“ (ÖCPA-Abteilung 32) mit 10,4%, „Vorbereitende Baustellenarbeiten, Bauinstallationsarbeiten und sonstige Ausbauarbeiten“ (ÖCPA-Abteilung 43) mit 9,0% sowie „Energie und Dienstleistungen der Energieversorgung“ (ÖCPA-Abteilung 35) mit 8,2% zu verzeichnen.

Die Veränderungsraten der Produktionsarten GP und WGP entsprachen dabei im Großen und Ganzen jenen der TGP.

Für die marktwirksamste und daher auch im internationalen Vergleich wichtigste Produktionsart, der **„Abgesetzten Produktion“ (AP),** errechnete

[13]) Die Ergebnisse nach dem Güteransatz über die statistische Grundgesamtheit des produzierenden Bereichs im Rahmen der „modellbasierten Datenergänzung“ (MDE) findet sich auf der CD-ROM.

sich nach dem Güteransatz im **Jahr 2014** ein Wert von 231,4 Mrd. € bzw. -2,4% gegenüber dem Vorjahr. Daran gemessen, ergab sich auf ÖCPA-2-Steller-Ebene folgendes Güter-Ranking:

Marktführer war die Gütergruppe „Energie und Dienstleistungen der Energieversorgung“ (ÖCPA-Abteilung 35) mit einem abgesetzten Produktionswert von 33,6 Mrd. €, gefolgt von den Gütern „Maschinen“ (ÖCPA-Abteilung 28) mit 16,3 Mrd. €, „Großhandelsleistungen (ohne Handelsleistungen mit Kraftfahrzeugen)“ (ÖCPA-Abteilung 46) mit 15,5 Mrd. €, „Metalle und Halbzeug daraus“ (ÖCPA-Abteilung 24) mit 13,6 Mrd. €, „Vorbereitende Baustellenarbeiten, Leistungen der Bauinstallation und sonstige Ausbauarbeiten“ (ÖCPA-Abteilung 43) mit 12,8 Mrd. €, „Nahrungs- und Futtermittel“ (ÖCPA-Abteilung 10) mit 12,4 Mrd. €, „Metallerzeugnisse“ (ÖCPA-Abteilung 25) mit 12,0 Mrd. € „Kraftwagen und Kraftwagenteilen“ (ÖCPA-Abteilung 29) mit 11,7 Mrd. € sowie „Gebäude und Hochbauarbeiten“ (ÖCPA-Abteilung 41) mit 10,8 Mrd. €. Somit erzielten diese neun genannten Gütergruppen genau drei Fünftel (138,8 Mrd. € bzw. 60,0%) der gesamten abgesetzten Produktion Österreichs.

Einen abgesetzten Produktionswert zwischen **fünf und zehn Milliarden Euro** erzielten die ÖCPA-Abteilungen 27 (Elektrische Ausrüstungen) mit 7,9 Mrd. €, 20 (Chemische Erzeugnisse) mit 7,4 Mrd. €, 16 (Holz sowie Holz- und Korkwaren (ohne Möbel); Flecht- und Korbwaren) mit 6,3 Mrd. €, 42 (Tiefbauten und Tiefbauarbeiten) mit 6,2 Mrd. €, 33 (Reparatur- und Installationsarbeiten an Maschinen und Ausrüstungen) mit 5,9 Mrd. €, 17 (Papier, Pappe und Waren daraus) und 19 (Kokereierzeugnisse und Mineralölerzeugnisse) mit je 5,5 Mrd. €, 22 (Gummi- und Kunststoffwaren) mit 5,4 Mrd. € sowie 23 (Glas und Glaswaren, Keramik, verarbeitete Steine und Erden) mit 5,2 Mrd. €.

Grafik 13

Entwicklung der Produktionsarten 2008 bis 2014 nach dem Güteransatz

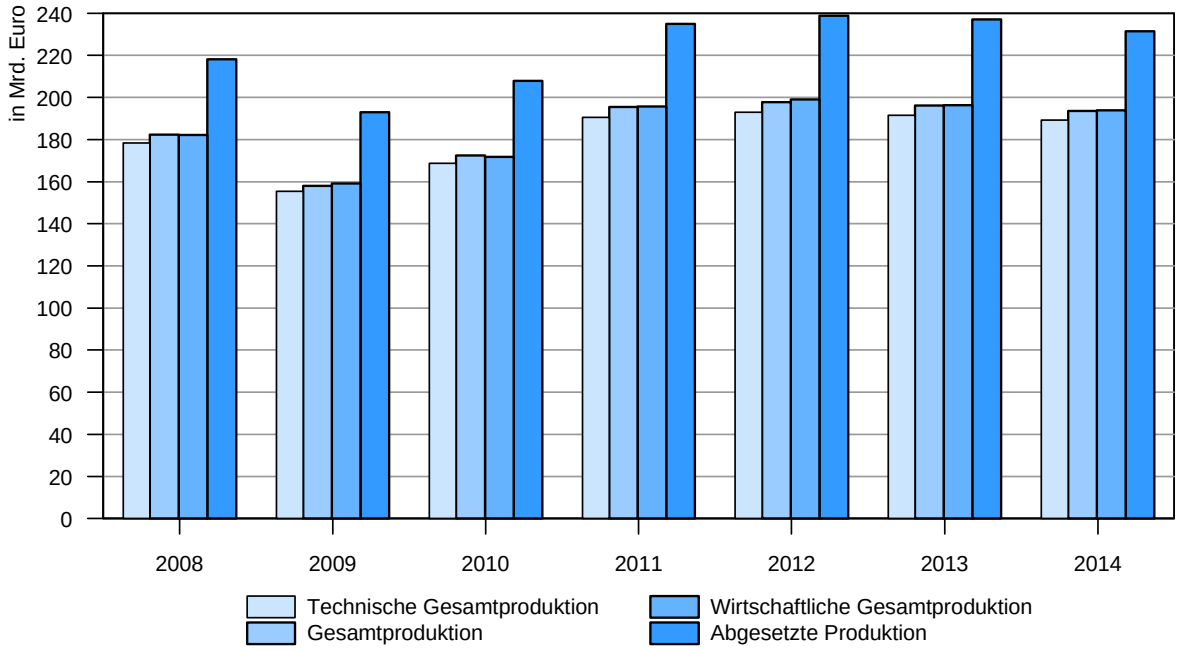

Q: STATISTIK AUSTRIA, Konjunkturindikatoren im Produzierenden Bereich 2008, 2009, 2010, 2012, 2013 und 2014.

Die nähere Analyse der **Entwicklung der abgesetzten Produktion** (AP) nach dem Güteransatz – ohne Berücksichtigung der produktbegleitenden Dienstleistungen[14]) – für das gegenständliche Berichtsjahr zeigte, dass neben der ÖCPA-Abteilung 37 (Abwasserentsorgungsdienstleistungen, +45,8%), deren wertmäßige Dimension im Aggregat aber eine sehr untergeordnete Rolle einnimmt, auch die ÖCPA-Abteilungen 30 (Sonstige Fahrzeuge, +11,5% (Dienstleistungen der Sammlung/Behandlung/Beseitigung von Abfällen und zur Rückgewinnung von Wertstoffen, +8,8%), 42 (Tiefbauten und Tiefbauarbeiten, +7,7%) und 26 (Datenverarbeitungsgeräte, elektronische und optische Erzeugnisse, +5,6%) die höchsten Produktionszuwächse verzeichnen konnten.

[14]) Zu den produktbegleitenden Dienstleitungen vgl. insbesondere die Ausführungen in *Kapitel 2.4.*

Mehr oder weniger empfindliche **Produktionsrückgänge** waren hingegen bei den Produkten „Dienstleistungen für den Bergbau und für die Gewinnung von Steinen und Erden“ (ÖCPA-Abteilung 09) mit 32,3%, „Waren a.n.g.“ (ÖCPA-Abteilung 32) mit 26,0%, „Dienstleistungen der Beseitigung von Umweltverschmutzungen und sonstigen Entsorgung“ (ÖCPA-Abteilung 39) mit 22,7%, „Vorbereitende Baustellenarbeiten, Bauinstallationsarbeiten und sonstige Ausbauarbeiten“ (ÖCPA-Abteilung 43) mit 17,9% „Erdöl und Erdgas“ (ÖCPA-Abteilung 06) mit 13,9%, „Kokereierzeugnisse und Mineralölerzeugnisse“ (ÖCPA-Abteilung 19) mit 9,6% sowie „Energie und Dienstleistungen der Energieversorgung“ (ÖCPA-Abteilung 35 mit 8,1% zu beobachten.

Die oben stehende ***Grafik 13*** zeigt die Entwicklung der einzelnen Produktionsarten (TGP, GP, WGP und AP) nach dem Güteransatz im Zeitreihenverlauf seit 2008. Daraus ist ersichtlich, dass die aus dem Jahr 2009 resultierenden Produktionsrückgänge bis zum gegenständlichen Berichtsjahr mehr als kompensiert werden konnten. Allerdings zeigt die Produktionsentwicklung zuletzt wieder leicht rückgängige Tendenzen. Diese Entwicklung gilt für alle ausgewiesenen Produktionsarten.

Da sowohl die Güter und Leistungen des **„Hoch- und Tiefbaus“** (Abteilung/Gruppen/Unterklasse 41.2, 42, 43.1 und 43.99-9 der ÖNACE 2008) als auch des **„Bauhilfs- und Baunebengewerbes“** (Gruppen/Klasse/Unterklasse 41.1, 43.2, 43.3, 43.91 und 43.99-1 der ÖNACE 2008) einen nicht unwesentlichen Teil zur **abgesetzten Produktion (AP)** des gesamten Produzierenden Bereichs beitragen, wird deren Entwicklung im Zeitverlauf seit dem Jahr 2008 in der unten stehenden ***Grafik 14*** präsentiert.

Die Bausparte **„Hoch- und Tiefbau“** konnte im Berichtsjahr 2014 Güter und Leistungen in der Höhe von 17,5 Mrd. € absetzen. Mit 9,9 Mrd. € entfiel dabei mehr als die Hälfte (56,4%) auf die Produktgruppe “Gebäude und Hochbauarbeiten“, gefolgt von den Gütern und Leistungen “Straßen und Autobahnen, Bauarbeiten an Straßen und Autobahnen“ mit 2,2 Mrd. € (12,6%), „Tiefbau-Rohrleitungen, Brunnen und Kläranlagen; Bauarbeiten an Tiefbau-Rohrleitungen, Brunnen und Kläranlagen) mit 1,1 Mrd. € (6,3%), „Brücken und Tunnel; Bauarbeiten an Brücken und Tunneln“ mit 669,0 Mio. € (5,5%), „Bahnverkehrsstrecken und Untergrund-Bahnverkehrsstrecken; Bauarbeiten an Bahnverkehrsstrecken und Untergrund-Bahnverkehrsstrecken“ mit 698,0 Mio. € (4,0%), „Spezialisierte Bautätigkeiten a.n.g.“ mit 686,7 Mio. € (3,9%) sowie „Kabelnetzleitungen, Bauarbeiten an Kabelnetzleitungen“ und „Vorbereitende Baustellenarbeiten“ mit 558,1 Mio. € bzw. 563,7 Mio. € (je 3,2%).

Grafik 14

Entwicklung der abgesetzten Produktion im Hoch- und Tiefbau sowie Bauhilfs- und Baunebengewerbe 2008 bis 2014 nach dem Güteransatz

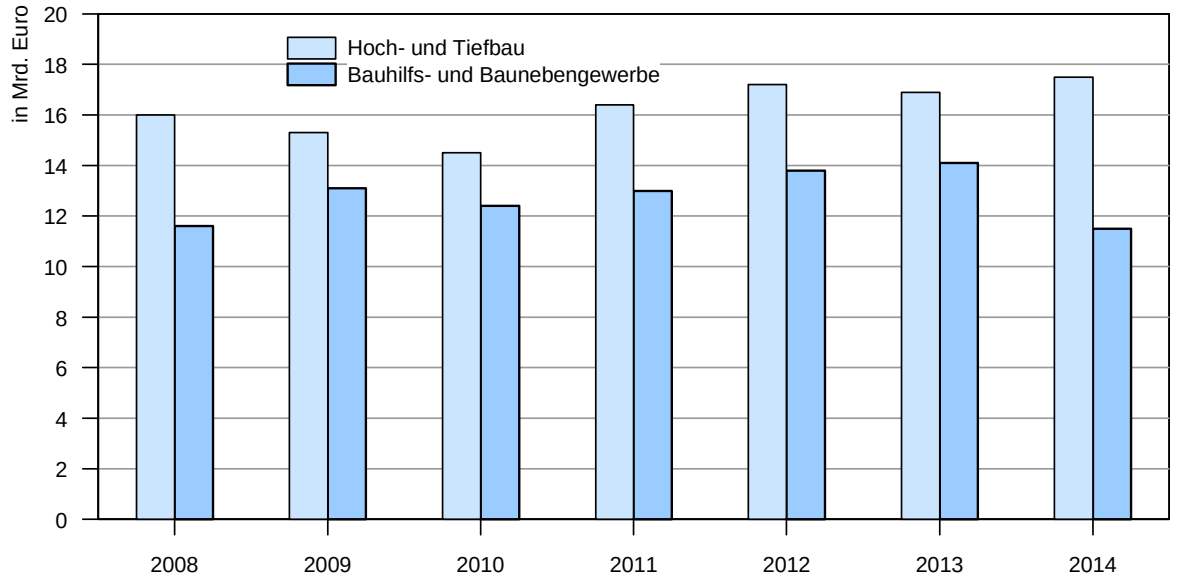

Q: STATISTIK AUSTRIA, Konjunkturindikatoren im Produzierenden Bereich 2008, 2009, 2010, 2012, 2013 und 2014.

Der Wert der abgesetzten Produktion der Sparte **„Bauhilfs- und Baunebengewerbe“** in der Höhe von 11,5 Mrd. € verteilte sich auf folgende Produkte und Leistungen: „Gas-, Wasser-, Heizungs-, Lüftungs- und Klimainstallationsarbeiten“ 3,0 Mrd. € (anteilig 25,6%), „Elektroinstallationsarbeiten“ 2,7 Mrd. € (23,9%), „Errichtungsarbeiten an Dächern“ 1,4 Mrd. € (12,3%), „Erschließung von Grundstücken, Bauträger“ 947,3 Mio. € (8,2%), „Sonstige Bauinstallationsarbeiten“ 792,5 Mio. € (6,9%), „Maler- und Glasereiarbeiten“ 612,7 Mio. € (5,3%), „Fußboden-, Fliesen- und Parkettlegearbeiten, Wandverkleidearbeiten“ 516,5 Mio. € (4,5%), „Bautischler- und Bauschlosserarbeiten“ 491,3 Mio. € (4,3%), „Stuck-, Gips- und Verputzarbeiten“ 455,5 Mio. € (4,0%), „Sonstige Ausbauarbeiten“ 355,1 Mio. € (3,1%) sowie „Arbeiten der Abdichtung gegen Wasser und Feuchtigkeit“ 236,2 Mio. € (2,0%).

Texttabelle 7 gibt einen Überblick über die nach ihrem Wert wesentlichsten 50 **Produktionsgüter und Leistungen** – gemessen an der **AP** – aus der Erhebung über die Güterproduktion des Jahres 2014 auf **ÖPRODCOM-Ebene.** Dabei war eine Dominanz der Handelsleistungen, der Energieträger sowie der Bauleistungen festzustellen.

Von den publizierbaren Produktionswerten von 12,8 bzw. 11,0 Mrd. € setzten im Jahr 2014 der „Sonstiger Großhandel a.n.g. (ohne Handel mit Kraftfahrzeugen)“ sowie der „Elektrizitätshandel“ wie schon im Vorjahr am meisten ab. Mit deutlichem Abstand folgten die Güter und Leistungen „Verteilung von Fremdstrom mit mittlerer und niedriger Spannung (bezogen von anderen Elektrizitätsversorgungsunternehmen)“ mit 3,1 Mrd. €, „Großhandel mit festen Brennstoffen und Mineralölerzeugnissen“, mit 2,7 Mrd. €, „Kolbenverbrennungsmotoren mit Selbstzündung für Zugmaschinen, Kraftwagen und andere nicht schienengebundene Landfahrzeuge“ mit 2,3 Mrd. € sowie „Errichtung von Gebäuden mit drei oder mehr Wohnungen im Rahmen des Wohnungs- und Siedlungsbaus (private Auftragsvergabe)“ mit 2,0 Mrd. €.

Einen Wert von **mehr als einer Milliarde Euro** erzielten die Gütergruppen „Sonstiger Einzelhandel a.n.g.“ mit 1,9 Mrd. €, „Errichtung von Gebäuden mit einer oder zwei Wohnungen im Rahmen des Wohnungs- und Siedlungsbaus (private Auftragsvergabe)“ mit 1,6 Mrd. €, „Metallteile durch Bohren, Schweißen, Fräsen, Schneiden, Gravieren, Sägen und Schleifen hergestellt“ mit 1,3 Mrd. €, „Installation von elektrischen Leitungen und Armaturen in Nichtwohngebäuden und anderen Bauwerken“ und „Andere allgemeine Konstruktionen aus Stahl, Schalungs- und Stützmaterialien“ mit je 1,2 Mrd. €, „Fichten- und Tannenschnittholz, Picea abies Karst oder Abies alba Mill. Länge > 125cm und Dicke > 6mm“, „Elektrische Energie aus Laufkraftwerken und Laufkraftwerken mit Schwellbetrieb“ und „Installation von Heizungen (auch Zentralheizungen) mit Elektro-, Öl- oder Gasbetrieb“ mit je 1,1 Mrd. € sowie , „Elektrische Energie aus Laufkraftwerken und Laufkraftwerken mit Schwellbetrieb“ mit 1,3 Mrd. € sowie „Andere Teile und Zubehör für Einachsschlepper, Pkw, Lkw und Kfz zu besonderen Zwecken“ mit 1,0 Mrd. €.

Texttabelle 7: Die wichtigsten Produktionsgüter und Leistungen des Jahres 2014 auf ÖPRODCOM-Ebene (10-Steller) nach dem Wert der abgesetzten Produktion

ÖPRODCOM-CODE	Kurztext	Wert der AP in 1.000 Euro
4600003000	Sonstiger Großhandel a. n. g. (ohne Handel mit Kraftfahrzeugen)	12.800.454
3514100000	Elektrizitätshandel	10.956.907
3513100100	Verteilung v. Fremdstrom m. mittl./niedr. Spannung, bez. v. and. EVU's	3.129.984
4600002000	Großhandel mit festen Brennstoffen und Mineralölerzeugnissen	2.657.619
2910130000	Kolbenverbr.mot. m. Selbstzündung (Diesel-/Halbdieselmotoren) f. Zugmasch., Kfz.	2.302.704
4100302002	Err. v. Geb. >= drei Wohnungen i. Rahmen d. Whg- u. Siedl..baus, inkl. Fertigteilb. - priv. AV.	2.044.312
4700002000	Sonstiger Einzelhandel a. n. g.	1.929.534
4100301002	Err. v. Geb. m. e./zwei Wohn. i. Rahmen d. Wohn- u. Siedl.Baus, inkl. Fertigteilb. - priv. AV.	1.645.835
2562200001	Metallteile durch Bohren, Schweißen, Fräsen, Schneiden, Gravieren, Sägen u.Schleifen hergest.	1.314.422
4321101200	Installation von elektrischen Leitungen und Armaturen in Nichtwohngebäuden ua. Bauwerken	1.211.484
2511235502	Andere allgemeine Konstruktionen aus Stahl, Schalungs-/Stützmat.	1.162.998

ÖPRODCOM-CODE	Kurztext	Wert der AP in 1.000 Euro
1610103502	Fichten-/Tannenschnittholz, Picea abies Karst od.Abies alba Mill., Länge > 125cm u.Dicke > 6mm	1.087.019
3511107201	Elektrische Energie aus Laufkraftwerken und Laufkraftwerken mit Schwellbetrieb	1.084.852
4322121000	Installation von Heizungen (auch Zentralheizungen) mit Elektro-, Öl- oder Gasbetrieb	1.081.577
2932209005	Andere Teile und Zubehör für Einachsschlepper, Pkw., Lkw. u. Kfz. zu bes. Zwecken	1.026.694
4322112500	Install. v. Wasser-/Abwasseranl., inkl. Beseitigung v. Verstopfungen in Entwässerungsrohren	964.997
4110100000	Bauträgerleistungen	947.274
4211203001	Sanierung v. Autobahnen/Land-/-Straßen/Wegen/Rollbahnen/Unterführungen - öff. AV.	939.490
1712733600	Papier/Pappe z. Bedrucken/Schreiben/a. graf. Zwecke, ohne Fasern oder <= 10% an Fasergewicht	935.925
2363100000	Frischbeton	905.012
1105100000	Bier aus Malz (ohne alkoholfreies Bier, Bier mit <= 0,5% Vol. alc.)	903.028
2572145000	Beschläge aus unedlen Metallen, für Möbel	883.530
3020403000	Teile v. Schienenfzg. (Dreh-/Lenkgestelle, Achsen u. Räder, Bremsvorrichtungen, Zughaken ua., Teile)	849.794
2120138000	And. Arzneiwaren, Jod/and.z.therapeut./prophylakt. Zw. best. Bestandt. enth., ang., dosiert/i.A.E.	845.979
3511107202	Elektrische Energie aus Speicherkraftwerken	835.296
4100403002	Err. v. sonst. Geb., inkl. Fertigteilb., a.n.g. (einschl. Kellerbau) - priv. AV.	813.125
4100402002	Errichtung von Geschäftsbauten, inkl. Fertigteilb. - priv. AV.	805.817
1013146003	Sonstige Wurstwaren und ähnliche Erzeugnisse (ohne Leber-, Rohwürste und Salami), a.n.g.	803.526
2442115400	Aluminiumlegierungen, (ohne Aluminiumpulver/-flitter)	735.557
4321101100	Installation von elektrischen Leitungen und Armaturen in Wohngebäuden	733.146
4322122000	Installation von Lüftungs- und Klimaanlagen	693.781
2410750000	Oberbaumaterial, aus Stahl	646.545
4100302001	Err. v. Geb. >= drei Wohnungen i. Rahmen d. Whg- u. Siedl..baus, inkl. Fertigteilb. - öff. AV.	600.807
1623190001	Bautischler- und Zimmermannsarbeiten aus Holz, Holzleimbauteile und Leimbindererzeugnisse	577.975
4100302004	Adapt./Inst.h/-setz. v. Geb. >= drei Whg i. R. d. Wohn./Siedl.baus, inkl. Fertigteilb. - priv. AV.	570.778
4211201001	Bau v. Autobahnen/Land-/-Straßen/Wegen/Rollbahnen/Unterführungen - öff. AV.	570.733
1721130000	Schachteln und Kartons aus Wellpapier oder Wellpappe	570.410
2822147000	Andere Krane	568.358
1051405000	Käse, gerieben/in Pulverform, Käse mit Schimmelbildung im Teig ua. Käse (ohne Schmelzkäse)	567.769
2712315000	Speicherprogrammierbare Steuerungen für eine Spannung <= 1000 V	533.779
4428221000	Kran-, Hub- u. Stapelanlagen, Be- u. Entladeanlagen sowie Förderanlagen (ausgen.f. Bergwerke)	531.155
3700110000	Abwasserbeseitigungs- und -behandlungsleistungen	519.143
2550131000	Press-, Zieh- und Stanzteile aus Stahl für Straßenfahrzeuge	516.898
4391110000	Errichtungsarbeiten an Dachstühlen (Zimmerei)	516.424
3522100200	Vertraglich fixierter Transit (Peagierung) von Gas in Rohrleitungen	510.673
1623200002	Holzhäuser	502.054
4212201001	Bau von Bahnverkehrsstrecken und Untergrund-Bahnverkehrsstrecken - öffentliche Auftragsvergabe	500.726
4391192000	Spenglerarbeiten im Außenbereich im Rahmen der Errichtung von Dächern	495.984
4100403001	Err. v. sonst. Geb., inkl. Fertigteilb., a.n.g. (einschl. Kellerbau) - öff. AV.	489.083
3511102000	Konvent. therm. Energie a. Heizkraftw. (u. Eins. v. foss. Brennst./Biomasse/Abfälle erz. El.-KWK)	481.670

4 Indizes

4.1 Konjunkturindikatoren im Produzierenden Bereich

Seit dem Referenzmonat Jänner 1996 werden monatlich **EU-konforme Indizes** über **Produktion, Umsätze, Auftragseingänge, Beschäftigte, Arbeitsvolumen** und **Bruttoverdienste,** basierend auf den Daten der Konjunkturstatistik im Produzierenden Bereich, berechnet und veröffentlicht. Die Berechnungsgrundlagen[15]) stützen sich dabei auf europäische Vorgaben[16]).

Mit dem Berichtsmonat Jänner 2013 wurden die Konjunkturindikatoren auf die neue Basis 2010 gestellt. Informationen zur Methodik und zur Basisumstellung können in den Statistischen Nachrichten 7/2013[17]) nachgelesen werden.

4.1.1 Repräsentativität der Indizes

Die Datengrundlage bildet für alle EU-relevanten Indizes die seit Jänner 1996 in monatlichen Abständen durchgeführte **Konjunkturerhebung im Produzierenden Bereich,** die seit dem Berichtsjahr 2008 auf einer neuen nationalen Rechtsgrundlage basiert. Die neuen Schwellenwertregelungen sehen vor, dass neben der bereits bestehenden **Beschäftigtenschwelle** von 20 und mehr Beschäftigten eine **Umsatzschwelle** (eine Million Euro und mehr) zur Anwendung kommt, wenn das Repräsentanzkriterium allein durch die Beschäftigtenschwelle nicht erfüllt werden kann.

4.1.2 Indexdefinitionen im Überblick

Produktionsindex

Der Produktionsbegriff zur Berechnung des Produktionsindex umfasst in der Regel die Eigenproduktion (für den Absatz sowie für unternehmensinterne Lieferungen und Leistungen bestimmt) zuzüglich durchgeführter Lohnarbeit. Nur wenn die Eigenproduktion nicht erhoben wird, geht ersatzweise die abgesetzte Produktion in die Berechnung ein.

Umsatzindex

Der zur Berechnung des Index verwendete Umsatz umfasst alle Beträge, die von im Rahmen der Konjunkturerhebung erfassten Unternehmen in- oder/und ausländischen Abnehmern in Rechnung gestellt wurden (inklusive Handelswarenerlöse und sonstiger Verbrauchersteuern, jedoch exklusive Umsatzsteuer).

Auftragseingangsindex

In die Berechnung der Auftragseingangsindizes geht die Gesamtsumme der im Referenzmonat von den Betrieben akzeptierten Neuaufträge von in- oder/und ausländischen Auftraggebern gemäß den Auftragsbestätigungen (exklusive Umsatzsteuer) ein.

Die Berechnung wird nur für bestimmte auftragsorientierte Wirtschaftszweige (Abteilungen bzw. Gruppen 13, 14, 17, 20, 21, 24, 25, 26, 27, 28, 29, 30, 32.5, 33.2, 41, 42 und 43 der ÖNACE 2008) durchgeführt.

Index der Beschäftigten insgesamt

Der hier verwendete Beschäftigtenbegriff umfasst unselbständig Beschäftigte (Angestellte, Arbeiter, Lehrlinge, Heimarbeiter und Teilzeitbeschäftigte) sowie selbständig Beschäftigte (tätige Inhaber und mithelfende Familienangehörige). Parallel dazu wird auch der Index der unselbständig Beschäftigten berechnet.

Index des Arbeitsvolumens

Unter Arbeitsvolumen werden die geleisteten Arbeitsstunden verstanden. Diese setzen sich zusammen aus den geleisteten Arbeitsstunden der Angestellten, Arbeiter und Lehrlinge (ohne Heimarbeiter).

Index der Brutto-Verdienste

Die Brutto-Verdienste umfassen Brutto-Gehaltssumme, Brutto-Lohnsumme (inklusive Heimarbeiterentgelte), Brutto-Entschädigungen für Lehrlinge, jeweils einschließlich allfälligen Brutto-Sonderzahlungen und Brutto-Abfertigungen.

---

[15]) Siehe dazu insbesondere folgende Beiträge in den Statistischen Nachrichten 10/1997, S. 866 ff.: *„Neue Indizes im Sachgüterbereich - Konzepte und methodische Grundlagen“*, *„Neuberechnung des Produktionsindex mit der Basis 1995 = 100“*, 6/1999, S. 479 ff.; „Konjunkturindikatoren im Produzierenden Bereich; Neue Basis 2000 = 100“, 10/2003, S. 776 sowie *„Konjunkturindikatoren im Produzierenden Bereich: Neue Basis 2005 = 100*“, 11/2007, S. 1038 ff.

[16]) Verordnung (EG) Nr. 1165/98 des Rates vom 19. Mai 1998 über Konjunkturstatistiken (ABl. L 162 vom 5.6.1998, S. 1), idgF.

[17]) Siehe dazu den Beitrag in den Statistische Nachrichten 07/2013 S. 577 ff.: *„Konjunkturindikatoren im Produzierenden Bereich: Neues Basisjahr 2010*“.

4.1.3 Berechnung der Indizes

Die Berechnung ist für alle Indizes (mit Ausnahme des Produktionsindex) weitestgehend einheitlich.

Zur Durchführung der **Indexberechnungen** werden Messzahlen nach Gruppen (3-Stellern), Abteilungen (2-Stellern) und Abschnitten (1-Steller) der ÖNACE 2008 sowie Verwendungskategorien gebildet, indem das jeweils aktuelle Monatsergebnis durch den monatlichen Durchschnitt des Jahres 2010 dividiert wird.

Die Berechnung des **Produktionsindex** erfolgt seit der Basis 2005 ausschließlich auf Grundlage von deflationierten Produktionswerten, wobei hauptsächlich – wie auch in der Vergangenheit – die technische Gesamtproduktion (TGP), d.h. die für den Absatz sowie für unternehmensinterne Lieferungen und Leistungen bestimmte Eigenproduktion zuzüglich der durchgeführten Lohnarbeit, herangezogen wird. Bei nicht erhobener Eigenproduktion geht ersatzweise die abgesetzte Produktion (AP) in die Berechnung ein[18]).

4.1.4 Beobachtungseinheit

Generell stellt für die Indexberechnung der **Betrieb** die Beobachtungseinheit dar.

Dies gilt ab der Basis 2000 auch für den Umsatzindex, für den bis zur Basis 1995 als Beobachtungseinheit das Unternehmen herangezogen wurde, da nur dieses die notwendige Umsatzinformation besitzt. Ab der Basis 2000 werden die auf der Unternehmensebene gewonnenen Umsatzdaten (für den Gesamt-, In- und Auslandsmarkt) in mehreren Schritten auf die dem Unternehmen zugehörigen Betriebe aufgeteilt, sodass nun EU-konform auch für die Umsatzvariable der Betrieb die Beobachtungseinheit bildet.

4.1.5 Veröffentlichung der Ergebnisse

Die **EU-harmonisierten Indizes** werden monatlich auf Ebene der **Abteilungen** (2-Steller) und Abschnitte B bis F der ÖNACE 2008 (1-Steller) sowie für **fünf Hauptgruppen** (Zusammenfassung von Wirtschaftszweigen, die überwiegend Vorleistungsgüter, Energie, Investitionsgüter, Gebrauchsgüter oder Verbrauchsgüter produzieren) errechnet und publiziert[19]). Beim Produktionsindex erfolgt neben der Berechnung eines Österreichindex eine solche auch nach allen neun Bundesländern.

Erste vorläufige Österreichergebnisse werden in der Regel **55 Tage** nach Ablauf der Berichtsperiode veröffentlicht, revidierte Werte und Bundesländerergebnisse für den Produktionsindex nach **85 Tagen.** Die aktuellen Werte können jederzeit in der Statistischen Datenbank **STATcube** abgefragt werden. Die genauen Zeitpunkte der Veröffentlichungen sind aus dem Veröffentlichungskalender von Statistik Austria ersichtlich.

Seit dem Jahr 2005 liegen von Statistik Austria **EU-harmonisierte arbeitstägig und saisonbereinigte** Reihen für den Produktions- und Umsatzindex sowie den Index des Arbeitsvolumens im Produzierenden Bereich vor. Die Bereinigungsschritte werden mit dem vom U.S. Bureau of the Census entwickelten Programm X-12 Reg-ARIMA durchgeführt. Die Interpretation der Zeitreihen soll durch die Eliminierung von saisonalen Einflüssen und durch die Normierung der Monatswerte hinsichtlich der Arbeitstage vereinfacht werden. Die Ergebnisse sind hier rückwirkend bis zum Jahr 1996 verfügbar[20]).

Kurzbeschreibungen der Konjunkturindikatoren im Produzierenden Bereich können auch auf der Homepage[21]) von Statistik Austria nachgelesen werden, auf der neben textlichen Erläuterungen monatlich aktuelle Werte der wesentlichen Hauptaggregate zu finden sind.

Der Tabellenteil **„Indizes im Produzierenden Bereich“** präsentiert die oben dargestellten Konjunkturindikatoren *(Tabellen 4.1.1 bis 4.1.2)*.

4.2 Baukosten und Baupreise[22])

4.2.1 Baukostenindex (BKI)

Der **Baukostenindex** (Basis 2010) wird sowohl als Bewertungsgrundlage für Verträge mit Wertsicherungsklauseln, als auch für Preisgleitungen bei Bauverträgen herangezogen und steht für die Sparten Wohnhaus- und Siedlungsbau, Straßen-

---

[18]) Zu den einzelnen Produktionsarten siehe insbesondere Kapitel 9.1.

[19]) Zu den industriellen Hauptgruppen vgl. die Verordnung (EG) Nr. 586/2001 der Kommission vom 26. März 2001 (ABl. L 86 vom 27.3.2001, S. 11), geändert durch die Verordnung (EG) Nr. 656/2007 der Kommission vom 14. Juni 2007 (ABl. L 155 vom 16.6.2007, S. 3).

[20]) Für nähere Informationen zu den Bereinigungsverfahren siehe den Beitrag in den Statistischen Nachrichten 6/2005, S. 567 ff.: *„Saison- und arbeitstägige Bereinigung des Produktionsindex sowie des Umsatzindex im Produzierenden Bereich“*.

[21]) Siehe dazu unter *http://www.statistik.at ➲ Statistiken ➲ Produktion und Bauwesen ➲ Konjunkturdaten.*

[22]) Standard-Dokumentation und Metainformationen (Definitionen, Erläuterungen und Methoden) zu den Baupreisen und Baukosten finden sich unter *http://www.statistik.at ➲ Dokumentationen ➲ Produktion und Bauwesen.*

bau und Brückenbau zur Verfügung. Er beobachtet die Entwicklung der Kosten, die den Unternehmern bei der Ausführung von Bauleistungen durch Veränderung der Kostengrundlagen entstehen. Die Berechnung erfolgt nach der Indexformel von Laspeyres aufgrund der Messzahlenmethode.

Wohnhaus und Siedlungsbau

Als Grundlage für die Berechnung des **„Baukostenindex – Wohnhaus- und Siedlungsbau“** dient das Ergebnis des „Forschungsberichts Baukostenindex Wohnhaus- und Siedlungsbau (Basis 2010) Revision“, Forschungsträger Univ.-Prof. Dipl.-Ing. Dr. techn. Andreas Kropik. Dabei wurde sowohl auf die aktuelle Bauweise und Baumethode als auch auf die Größe der Wohngebäude Rücksicht genommen.

Der Index erfasst die Kosten der Bauleistungen von Baumeistern, Elektrikern, Installateuren, sämtlicher Professionisten sowie der Ziviltechnikerleistungen für Entwurf, Einreich- und Polierplanung, Ausschreibung, Statik und örtliche Bauaufsicht.

Er gliedert sich nach den Kostenanteilen **„Lohn“** und **„Sonstiges“.** Zusätzlich steht noch die Gliederung nach **„Gesamtbaukosten“** und **„Baumeisterarbeiten“** zur Verfügung.

Der Warenkorb für den Kostenanteil **„Sonstiges“** umfasst 37 Waren, die ausschließlich aus Sekundärstatistiken, die monatlich von den für die Datenquellen zuständigen Stellen bezogen werden (Messziffern vom Großhandelspreisen, Preisinformationen vom Erzeugerpreisindex, Verbraucherpreisindex und Daten von Fachverbänden) stammen.

Der Kostenanteil **„Lohn“** basiert auf den Kollektivvertragslöhnen und wird unter Berücksichtigung der Lohnstruktur laut Konjunkturerhebung im Produzierenden Bereich sowie der im Bauhandbuch der Bundesinnung der Baugewerbe veröffentlichten (gesetzlichen und kollektivvertraglichen direkten und umgelegten) Sozialkosten ermittelt.

Straßen- und Brückenbau

Als Grundlage für die Berechnung des **„Baukostenindex – Straßen- und Brückenbau“** dient das Ergebnis des Forschungsvorhaben „Baukostenindex Straßen- und Brückenbau Revision Basis 2010“, Forschungsträger Dipl.-Ing. Dr. techn. Erich Ribitsch unter Mitarbeit von Ing. Wernitznig.

Beim Baukostenindex „Straßen- und Brückenbau“ erfolgt eine Veröffentlichung der **„Gesamtbaukosten“** sowie eine Unterteilung nach **„Lohn“** und **„Sonstiges“**. Für den Straßen und Brückenbau gelten jeweils dieselben **27 Leistungsgruppen** (Teilindizes). Beim Straßenbau wird die Bitumenmesszahl zusätzlich nach Herkunftsländern (Inland, Ausland: Deutschland, Italien, sonstige Länder) untergliedert.

Der Kostenanteil **„Lohn“** ist der Gliederung **„Baumeisterarbeiten“** des Baukostenindex „Wohnhaus- und Siedlungsbau“ zu entnehmen.

4.2.2 Baupreisindex (BPI)

Der Baupreisindex wurde im Jahr 2010 einer umfassenden Revision (neue Warenkörbe und neue Gewichtungsschemata) unterzogen. Alle Baupreisindizes werden **ab dem 1. Quartal 2010** auf der **Basis 2010** berechnet und publiziert.

Dieser Index wird zur Beobachtung der Marktpreisentwicklung herangezogen und dient als Deflator für die Berechnung der realen Veränderung von Bauproduktionswerten. Erste Indexreihen reichen bis ins Jahr 1971 zurück (Wohnhaus- und Siedlungsbau). Die Berechnung erfolgt nach der Indexformel von Laspeyres aufgrund der Messzahlenmethode.

Folgende **Baupreisindizes** stehen zur Verfügung:

Hochbau

Wohnhaus- und Siedlungsbau

Sonstiger Hochbau

Um auch den regionalen Bedürfnissen gerecht zu werden, wird der Baupreisindex Wohnhaus und Siedlungsbau und der Sonstige Hochbau ab der Basis 1990 auch nach NUTS1-Regionen berechnet bzw. ab der Basis 2005 auch nach Bundesländern ausgewiesen.

Tiefbau

Straßenbau

Brückenbau

Sonstiger Tiefbau

Zusätzlich werden sowohl für den Hoch- als auch für den Tiefbau pro Bausparte Messzahlen gemäß deren Leistungsgruppen veröffentlicht.

Die vierteljährlichen Preisinformationen der spartenbezogenen Subindizes stammen von in Auftrag gegebenen einschlägigen Bauprojekten aus allen Bundesländern.

Auf höherer Ebene werden die **Subindizes** („Wohnhaus- und Siedlungsbau“ und „Sonstiger Hochbau“ sowie „Straßenbau“, „Brückenbau“ und „Sonstiger Tiefbau“) zu den **Teilindizes** „Hochbau und Tiefbau“ zusammengefasst. Aus der Zusammengewichtung der Teilindizes (Hochbau, Tiefbau) errechnet sich der **Gesamtindex.** Die Gewichtungen der einzelnen Bausparten zueinander sowie die regionale Gewichtung basieren auf den Werten der abgesetzten Produktion (Güteransatz) der Konjunkturerhebung im Produzierenden Bereich aus dem Jahr 2010.

Die Preisinformationen für die **Hochbausparten** („Wohnhaus- und Siedlungsbau“ sowie „Sonstiger Hochbau“) werden mittels **Pendellisten** bei Firmen aller einschlägigen Branchen (Baumeister und Professionisten) aus allen Bundesländern auf freiwilliger Basis eingeholt. Es werden jene Preise erfasst, die bei Erteilung der Aufträge akzeptiert wurden (d.s. Vertragsabschlusspreise).

Der Baupreisindex für den **„Wohnhaus- und Siedlungsbau“** vollzieht die Preisentwicklung bei der Erstellung eines bezugsfertigen Wohn- oder Siedlungshauses nach. Neben der Herstellung des Rohbaues – das sind vornehmlich Baumeisterarbeiten – kommt auch der Ausstattung ein nicht zu vernachlässigender Einfluss auf die Preisentwicklung zu. Es wird daher nicht nur die Messzahlenreihe des Gesamtindex, sondern auch je eine Indexreihe für „Baumeisterarbeiten“ und für „Sonstige Bauarbeiten“ veröffentlicht.

Der Baupreisindex für den **„Sonstigen Hochbau“** beobachtet das Preisniveau bei der Erstellung aller Hochbauten, die nicht überwiegend Wohnzwecken dienen. Auch hier stehen die entsprechenden Messzahlenreihen für die Teilbereiche „Baumeisterarbeiten“ und „Sonstige Bauarbeiten“ zur Verfügung.

Bei den **Tiefbausparten** („Straßen- und Brückenbau“ sowie „Sonstiger Tiefbau“) erfolgt die Mitteilung der Preise durch die Landesbaudirektionen und Sondergesellschaften, die mit der Auftragsvergabe von Tiefbauprojekten befasst sind, überwiegend durch Übersendung von elektronischen Ausschreibungsunterlagen und zum Teil auch durch Übermittlung von Preisberichten.

Tabellen 4.2.1 bis 4.2.4 im Tabellenteil **„Indizes im Produzierenden Bereich“** präsentieren die Indizes des Baus nach den oben dargestellten Bausparten.

4.3 Indizes im Zeitverlauf

Die ***Grafiken 15 und 16*** präsentierten die monatlichen Entwicklungen des arbeitstägig bereinigten Produktionsindex (Basisjahr 2010) – beginnend mit dem Monat Jänner 2010 – sowie die Darstellung der Jahresveränderungsraten des Produktionsindex (Basisjahr 2010) ab dem Jahr 2011.

Grafik 15

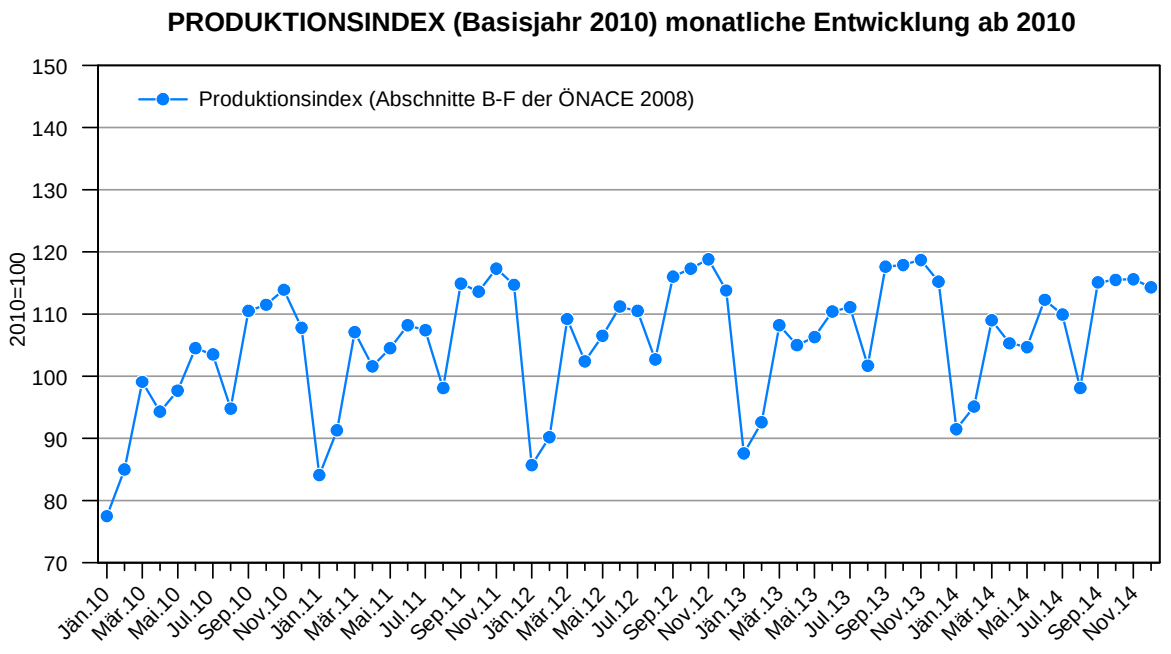

Q: STATISTIK AUSTRIA, Konjunkturindikatoren im Produzierenden Bereich.

Grafik 16

PRODUKTIONSINDEX (Basisjahr 2010) Jahresveränderungsraten ab 2011

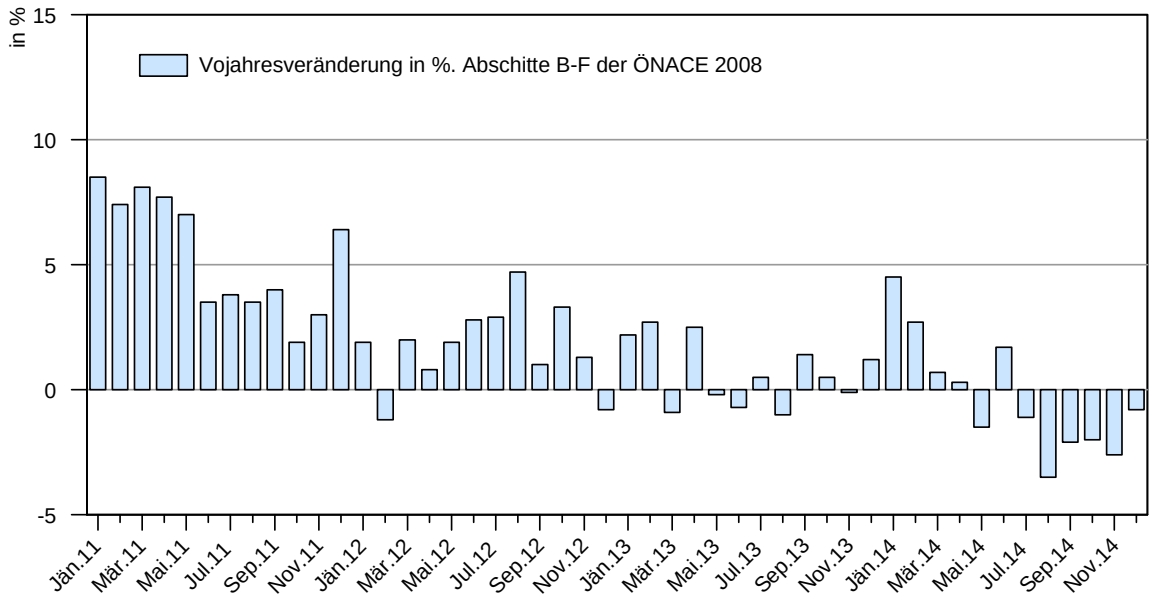

Q: STATISTIK AUSTRIA, Konjunkturindikatoren im Produzierenden Bereich.

Texttabelle 8 liefert einen Überblick über die quartalsweise und jährliche Entwicklung wichtiger Konjunkturindikatoren, beginnend mit Berichtsjahr 2013. Zusätzlich zu den Jahres- und Quartalsindizes für den gesamten Produzierenden Bereich (Abschnitte B bis F der ÖNACE 2008) und den Sachgüterbereich (Abschnitte B bis E der ÖNACE 2008) sind die Veränderungsraten zum Vorjahr bzw. Vorjahresquartal dargestellt.

Texttabelle 9 *zeigt* die Entwicklung der jährlichen Baukosten- sowie Baupreisindizes ab dem Jahr 1995. Zusätzlich werden hier auch die Veränderungsraten zum Vorjahr präsentiert.

Texttabelle 8: Konjunkturindikatoren – Österreich 2013 und 2014

Teil 1: Produktions-, Umsatz- und Auftragseingangsindex

Jahr	Produktionsindex				Umsatzindex				Index der Auftragseingänge insgesamt			
	Ø 2010 = 100											
	Indexwert, ± % *Vorjahr bzw. Vorjahresquartal*											
	NACE B-F		NACE B-E		NACE B-F		NACE B-E		NACE C+F		NACE C	
2013	**107,7**	**0,7**	**108,2**	**0,7**	**115,0**	**-0,7**	**115,3**	**-0,8**	**108,8**	**0,3**	**107,0**	**-0,2**
1.Qu	**96,1**	**1,2**	**103,2**	**1,3**	**107,7**	**-1,0**	**112,9**	**-1,0**	**105,8**	**-2,0**	**110,2**	**-0,5**
2.Qu	**107,2**	**0,5**	**108,4**	**0,7**	**113,3**	**-0,4**	**113,8**	**-0,1**	**108,9**	**-3,6**	**105,9**	**-5,9**
3.Qu	**110,1**	**0,4**	**107,6**	**0,4**	**115,4**	**-1,5**	**113,3**	**-1,8**	**108,5**	**2,6**	**103,6**	**1,4**
4.Qu	**117,3**	**0,6**	**113,4**	**0,4**	**123,7**	**0,1**	**121,0**	**-0,3**	**112,2**	**4,7**	**108,4**	**4,6**
2014	**107,2**	**-0,5**	**108,1**	**-0,1**	**113,6**	**-1,2**	**113,4**	**-1,6**	**110,3**	**1,4**	**108,4**	**1,3**
1.Qu	**98,5**	**2,5**	**104,9**	**1,6**	**107,9**	**0,2**	**111,9**	**-0,9**	**108,5**	**2,6**	**110,6**	**0,4**
2.Qu	**107,4**	**0,2**	**108,7**	**0,3**	**112,0**	**-1,1**	**111,7**	**-1,8**	**111,4**	**2,3**	**108,6**	**2,5**
3.Qu	**107,7**	**-2,2**	**106,1**	**-1,4**	**113,8**	**-1,4**	**111,6**	**-1,5**	**110,2**	**1,6**	**106,9**	**3,2**
4.Qu	**115,1**	**-1,9**	**112,7**	**-0,6**	**120,8**	**-2,3**	**118,3**	**-2,2**	**111,1**	**-1,0**	**107,5**	**-0,8**

Teil 2: Index des Arbeitsvolumens, der Bruttoverdienste und der Beschäftigten insgesamt

Jahr	Index des Arbeitsvolumens				Index der Bruttoverdienste				Beschäftigtenindex			
	Ø 2010 = 100											
	Indexwert, ± *% Vorjahr bzw. Vorjahresquartal*											
	NACE B-F		NACE B-E		NACE B-F		NACE B-E		NACE B-F		NACE B-E	
2013	**103,3**	**0,1**	**103,3**	**0,0**	**112,0**	**2,6**	**112,4**	**2,6**	**104,0**	**0,0**	**104,1**	**0,2**
1.Qu	**98,3**	**-1,8**	**103,1**	**-1,8**	**93,7**	**2,4**	**96,4**	**2,7**	**100,3**	**0,3**	**103,2**	**0,4**
2.Qu	**104,3**	**-0,1**	**103,0**	**0,0**	**122,4**	**2,7**	**124,9**	**3,0**	**104,8**	**0,3**	**103,9**	**0,3**
3.Qu	**105,0**	**1,0**	**102,4**	**1,2**	**103,8**	**2,4**	**101,4**	**2,4**	**106,7**	**-0,1**	**105,2**	**-0,2**
4.Qu	**105,6**	**1,1**	**104,8**	**1,0**	**127,9**	**2,5**	**127,0**	**2,6**	**104,5**	**0,0**	**104,0**	**0,0**
2014	**102,3**	**-1,0**	**102,4**	**-0,9**	**113,8**	**1,6**	**114,3**	**1,7**	**103,3**	**-0,7**	**103,6**	**-0,5**
1.Qu	**98,8**	**0,5**	**103,0**	**-0,1**	**96,2**	**2,7**	**98,7**	**2,4**	**100,0**	**-0,3**	**102,6**	**-0,6**
2.Qu	**103,1**	**-1,2**	**102,0**	**-1,0**	**124,6**	**1,8**	**127,1**	**1,8**	**103,8**	**-1,0**	**103,3**	**-0,6**
3.Qu	**103,7**	**-1,2**	**101,5**	**-0,9**	**105,0**	**1,2**	**102,7**	**1,3**	**105,7**	**-0,9**	**104,8**	**-0,4**
4.Qu	**103,7**	**-1,8**	**103,3**	**-1,4**	**129,3**	**1,1**	**128,6**	**1,3**	**103,6**	**-0,9**	**103,7**	**-0,3**

Texttabelle 9: Baukosten- und Baupreisindizes 1995 bis 2014

Jahr	Baukostenindex						Baupreisindex					
	Wohnhaus- und Siedlungsbau		Straßenbau		Brückenbau		Hoch- und Tiefbau		Hochbau		Tiefbau	
	absolut, ± % Vorjahr											
	Ø 1990 = 100						Ø 1986 = 100					
1995	**122,9**	*3,5*	**119,2**	*4,6*	**120,4**	*4,1*	**132,3**	*2,5*	**136,2**	*2,4*	**125,8**	*2,6*
1996	**124,8**	*1,5*	**123,1**	*3,3*	**122,4**	*1,7*	**135,3**	*2,3*	**138,5**	*1,7*	**129,6**	*3,0*
1997	**128,2**	*2,7*	**126,1**	*2,4*	**124,9**	*2,0*	**137,8**	*1,9*	**140,7**	*1,6*	**132,8**	*2,5*
1998	**131,0**	*2,2*	**125,4**	*-0,6*	**126,8**	*1,5*	**139,1**	*0,9*	**142,4**	*1,2*	**133,0**	*0,2*
1999	**133,7**	*2,1*	**127,9**	*2,0*	**129,0**	*1,7*	**139,4**	*0,2*	**143,9**	*1,1*	**131,4**	*-1,2*
2000	**136,8**	*2,3*	**138,4**	*8,2*	**134,7**	*4,4*	**140,7**	*0,9*	**146,0**	*1,5*	**131,7**	*0,2*
	Ø 2000 = 100											
2000	**100,0**	.	**100,0**	.	**100,0**	.	**100,0**	.	**100,0**	.	**100,0**	.
2001	**102,1**	*2,1*	**101,4**	*1,4*	**102,3**	*2,3*	**101,1**	*1,1*	**101,8**	*1,8*	**99,9**	*-0,1*
2002	**103,7**	*1,6*	**102,4**	*1,0*	**103,8**	*1,5*	**101,9**	*0,8*	**103,2**	*1,4*	**99,6**	*-0,3*
2003	**106,4**	*2,6*	**104,8**	*2,3*	**108,0**	*4,0*	**102,8**	*0,9*	**104,7**	*1,5*	**99,4**	*-0,2*
2004	**111,8**	*5,1*	**109,1**	*4,1*	**122,0**	*13,0*	**104,9**	*2,0*	**107,9**	*3,1*	**99,5**	*0,1*
2005	**114,3**	*2,2*	**114,8**	*5,2*	**121,4**	*-0,5*	**106,7**	*1,7*	**110,9**	*2,8*	**99,6**	*0,1*
	Ø 2005 = 100											
2005	**100,0**	.	**100,0**	.	**100,0**	.	**100,0**	.	**100,0**	.	**100,0**	.
2006	**104,6**	*4,6*	**107,8**	*7,8*	**104,1**	*4,1*	**102,7**	*2,7*	**102,9**	*2,9*	**102,5**	*2,5*
2007	**109,2**	*4,4*	**111,5**	*3,4*	**110,0**	*5,7*	**106,6**	*3,8*	**107,3**	*4,3*	**105,8**	*3,3*
2008	**114,9**	*5,2*	**121,7**	*9,1*	**119,0**	*8,2*	**111,8**	*4,9*	**112,5**	*4,8*	**111,2**	*5,1*
2009	**119,3**	*3,2*	**124,4**	*4,0*	**115,3**	*4,4*	**120,0**	*3,9*	**116,9**	*1,7*	**123,5**	*6,2*
	Ø 2010 = 100											
2010	**100,0**	.	**100,0**	.	**100,0**	.	**100,0**	.	**100,0**	.	**100,0**	.
2011	**102,3**	*2,3*	**105,6**	*5,6*	**104,2**	*4,2*	**103,2**	*3,2*	**102,8**	*2,8*	**103,5**	*3,5*
2012	**104,4**	*2,1*	**110,3**	*4,5*	**106,7**	*2,4*	**105,8**	*2,5*	**105,5**	*2,6*	**106,2**	*2,6*
2013	**106,4**	*1,9*	**110,6**	*0,3*	**107,9**	*1,1*	**107,2**	*1,3*	**108,2**	*2,6*	**106,1**	*-0,1*
2014	**107,6**	*1,1*	**111,0**	*0,4*	**108,2**	*0,3*	**108,8**	*1,5*	**110,8**	*2,4*	**106,5**	*0,4*

5 Rechtsgrundlagen

5.1 Nationale Rechtsgrundlagen

Die wesentlichsten **nationalen Rechtsgrundlagen** zur Durchführung der monatlichen Konjunkturstatistik im Produzierenden Bereich 2013 waren:

- Bundesgesetz über die Bundesstatistik (Bundesstatistikgesetz 2000), BGBl. I Nr. 163/1999 vom 17. August 1999, zuletzt geändert durch BGBl. I Nr. 40/2014 vom 12. Juni 2014;
- Verordnung des Bundesministers für Wirtschaft und Arbeit und des Bundesministers für Land- und Forstwirtschaft, Umwelt und Wasserwirtschaft über die Konjunkturstatistik im Produzierenden Bereich (Konjunkturstatistik-Verordnung), BGBl. II Nr. 210/2003 vom 11. April 2003, geändert durch BGBl. II Nr. 70/2005 vom 16. März 2005, BGBl. II Nr. 315/2007 vom 14. November 2007 und BGBl. II Nr. 327/2013 vom 29. Oktober 2013.

5.2 Europäische Rechtsgrundlagen

Die **konjunkturstatistischen Erhebungen** über die Berichtsperioden Jänner bis Dezember 2014 stützten sich auch auf nachstehend angegebene **europäische Rechtsnormen,** welche die Rahmenbedingungen vorgaben:

- Verordnung (EG) Nr. 1165/98 des Rates vom 19. Mai 1998 über Konjunkturstatistiken (ABl. L 162 vom 5.6.1998, S. 1), geändert durch die
  - Verordnung (EG) Nr. 1882/2003 des Europäischen Parlaments und des Rates vom 29. September 2003 zur Anpassung der Bestimmungen über die Ausschüsse zur Unterstützung der Kommission bei der Ausübung von deren Durchführungsbefugnissen, die in Rechtsakten vorgesehen sind, für die das Verfahren des Artikels 251 des EG-Vertrags gilt, an den Beschluss 1999/468/EG des Rates (ABl. L 284 vom 31.10.2003, S. 1),
  - Verordnung (EG) Nr. 1158/2005 des Europäischen Parlaments und des Rates vom 6. Juni 2005 zur Änderung der Verordnung (EG) Nr. 1165/98 des Rates über Konjunkturstatistiken (ABl. L 191 vom 22.7.2005, S. 1),
  - Verordnung (EG) Nr. 1503/2006 der Kommission vom 28. September 2006 zur Durchführung und Änderung der Verordnung (EG) Nr. 1165/98 des Rates über Konjunkturstatistiken im Hinblick auf die Definition der Variablen, die Liste der Variablen und die Häufigkeit der Datenerstellungen (ABl. L 281 vom 12.10.2006, S. 1), geändert durch die Verordnung (EG) Nr. 1178/2008 der Kommission vom 28. November 2008;
  - Verordnung (EG) Nr. 1893/2006 des Europäischen Parlaments und des Rates vom 20. Dezember 2006 zur Aufstellung der statistischen Systematik der Wirtschaftszweige NACE Revision 2 und zur Änderung der Verordnung (EWG) Nr. 3037/90 des Rates sowie einiger Verordnungen der EG über bestimmte Bereiche der Statistik (ABl. L 393 vom 30.12.2006, S. 1), geändert durch die Verordnung (EG) Nr. 295/2008 des Europäischen Parlaments und des Rates vom 11. März 2008 (ABl. L 97 vom 9.4.2008, S. 13),
  - Verordnung (EG) Nr. 1178/2008 der Kommission vom 28. November 2008 zur Änderung der Verordnung (EG) Nr. 1165/98 des Rates über Konjunkturstatistiken und der Verordnungen (EG) Nr. 1503/2006 und (EG) Nr. 657/2007 der Kommission im Hinblick auf Anpassungen nach der Überarbeitung der statistischen Systematiken NACE und CPA (ABl. L 319 vom 29.11.2008, S. 16),
  - Verordnung (EG) Nr. 329/2009 der Kommission vom 22. April 2009 zur Änderung der Verordnung (EG) Nr. 1165/98 des Rates über Konjunkturstatistiken im Hinblick auf die Aktualisierung der Liste der Variablen, die Häufigkeit der Erstellung der Statistiken und die Untergliederungs- und Aggregationsebenen der Variablen (ABl. L 103 vom 23.4.2009, S. 3),
  - Verordnung (EG) Nr. 596/2009 des Europäischen Parlaments und des Rates vom 18. Juni 2009 zur Anpassung einiger Rechtsakte, für die das Verfahren des Artikels 251 des Vertrags gilt, und den Beschluss 1999/468/EG des Rates in Bezug auf das Regelungsverfahren mit Kontrolle (ABl. L 188 vom 18.7.2009, S. 14),
  - Verordnung (EU) Nr. 461/2012 der Kommission vom 31. Mai 2012 zur Änderung der Verordnung (EG) Nr. 1165/98 des Rates über die Konjunkturstatistiken und der Kommissionsverordnungen (EG) Nr. 1503/2006, (EG) Nr. 657/2007 und (EG) Nr. 1178/2008 in Bezug auf Anpassung in Zusammenhang mit der Streichung der Variablen zur Auftragseingängen in der Industrie (ABl. L 142 vom 1.6.2012, S. 26);

- Verordnung (EG) Nr. 177/2008 des Europäischen Parlaments und des Rates vom 20. Februar 2008 zur Schaffung eines gemeinsamen Rahmens für Unternehmensregister für statische Zwecke und zur Aufhebung der Verordnung (EWG) Nr. 2186/93 des Rates (ABl. L 61 vom 5.3.2008, S. 6);

- Verordnung (EG) Nr. 1502/2006 der Kommission vom 28. September 2006 zur Durchführung der Verordnung (EG) Nr. 1165/98 des Rates über Konjunkturstatistiken in Bezug auf die Ausnahmeregelungen für die Mitgliedstaaten (ABl. L 281 vom 12.10.2006, S. 1);

- Verordnung (EG) Nr. 586/2001 der Kommission vom 26. März 2001 zur Durchführung der Verordnung (EG) Nr. 1165/98 des Rates über Konjunkturstatistiken: Definition der industriellen Hauptgruppen (ABl. L 86 vom 27.3.2001, S. 11), geändert durch die Verordnung (EG) Nr. 656/2007 der Kommission vom 14. Juni 2007 (ABl. L 155 vom 16.6.2007, S. 3);

- Verordnung (EG) Nr. 2223/96 des Rates vom 25. Juni 1996 zum Europäischen System Volkswirtschaftlicher Gesamtrechnung auf nationaler und regionaler Ebene in der Europäischen Gemeinschaft (ABl. L 310 vom 30.11.1996, S. 1), zuletzt geändert durch die Verordnung (EU) Nr. 517/2013 des Rates vom 13. Mai 2013 (ABl. L 158 vom 10.6.2013, S. 1);

- Verordnung (EWG) Nr. 696/93 des Rates vom 15. März 1993 betreffend die statistischen Einheiten für die Beobachtung und Analyse der Wirtschaft in der Gemeinschaft (ABl. L 76 vom 30.3.1993, S. 1), zuletzt geändert durch die Verordnung (EG) Nr. 1137/2008 des Europäischen Parlaments und des Rates vom 22. Oktober 2008 (ABl. L 311 vom 21.11.2008, S. 1);

- Verordnung (EWG) Nr. 3037/90 des Rates vom 9. Oktober 1990 betreffend die statistische Systematik der Wirtschaftszweige in der Europäischen Gemeinschaft (ABl. L 293 vom 24.10.1990, S. 1), zuletzt geändert durch die Verordnung (EG) Nr. 1893/2006 des Europäischen Parlaments und des Rates vom 20. Dezember 2006 (ABl. L 393 vom 30.12.2006, S. 1).

Die Bereitstellung der Basisdaten für die Berechnung der **Produktions- und Erzeugerpreisindizes,** insbesondere jedoch die Erhebung und Verbreitung von im europäischen Wirtschaftsraum harmonisierten Daten über die **Güterproduktion,** steht darüber hinaus in engem Zusammenhang mit nachstehend angeführten statistischen **Verordnungen:**

- Verordnung (EU) Nr. 842/2014 der Kommission vom 4. Juli 2014 zur Erstellung der „Prodcom-Liste“ der Industrieprodukte für 2014 gemäß der Verordnung (EWG) Nr. 3924/91 des Rates (ABl. L 236 vom 8.8.2014, S. 1);

- Verordnung (EG) Nr. 451/2008 des Europäischen Parlaments und des Rates vom 23. April 2008 zur Schaffung einer neuen statistischen Güterklassifikation in Verbindung mit den Wirtschaftszweigen (CPA) und zur Aufhebung der Verordnung (EWG) Nr. 3696/93 des Rates (ABl. L 145 vom 4.6.2008, S. 65);

- Verordnung (EWG) Nr. 3924/91 des Rates vom 19. Dezember 1991 zur Einführung einer Gemeinschaftserhebung über die Produktion von Gütern (ABl. L 374 vom 31.12.1991, S. 1), zuletzt geändert durch die Verordnung (EG) Nr. 219/2009 des Europäischen Parlaments und des Rates vom 11. März 2009 (ABl. L 87 vom 31.3.2009, S. 109);

- Verordnung (EG) Nr. 912/2004 der Kommission vom 29. April 2004 zur Durchführung der Verordnung (EWG) Nr. 3924/91 des Rates zur Einführung einer Gemeinschaftserhebung über die Produktion von Gütern (ABl. L 163 vom 30.4.2004, S. 71), geändert durch die Verordnung (EG) Nr. 973/2007 der Kommission vom 20. August 2007 (ABl. L 216 vom 21.8.2007, S. 10);

- Verordnung (EWG) Nr. 2658/87 des Rates vom 23. Juli 1987 über die zolltarifliche und statistische Nomenklatur sowie den gemeinsamen Zolltarif (ABl. L 256 vom 7.9.1987, S. 1), in der letztgültigen Fassung.

6 Methodik[23])

6.1 Erhebungskonzept

Die Konjunkturstatistik im Produzierenden Bereich als maßgeblicher Teil des Europäischen Statistischen Systems (ESS) ist eine EU-weit durchgeführte Erhebung, welche in Österreich in Form einer **Vollerhebung** mit gesetzlich definierten Ab**schneidegrenzen** unter Berücksichtigung eines **Deckungsgrads** zur Sicherung eines Mindestqualitätsstandards **primärstatistisch** durchge-

[23]) Eine ausführliche Methodenbeschreibung über die Konjunkturstatistik im Produzierenden Bereich ab dem Berichtsjahr 2008 befindet sich auch in der Standarddokumentation zur Konjunkturstatistik im Produzierenden Bereich, die auf der Homepage der STATISTIK AUSTRIA unter *http://www.statistik.at* ➲ *Dokumentationen* ➲ *Produktion und* Bauwesen zur Verfügung steht.

führt wird. Diese Form der Erhebung wird auch als „Cut-off-Census“ oder „Konzentrationsstichprobe“ bezeichnet.

Der **Deckungsgrad** soll dabei in verbindlicher Weise ein Mindestmaß an Vergleichbarkeit über die Zeit gewährleisten und stellt auch eine Kohärenz zu anderen Statistiken (insbesondere zur Leistungs- und Strukturstatistik und zur Gütereinsatzstatistik) her. Je höher der Deckungsgrad, desto weniger Einfluss haben die Qualität der Verwaltungsdaten bzw. diverse modellbedingte Effekte[24]) auf das Ergebnis.

Entsprechend der **novellierten Konjunkturstatistik-Verordnung** (BGBl. Nr. 210/2003 vom 11. April 2003, zuletzt geändert durch BGBl. II Nr. 327/2013 vom 29. Oktober 2013) erfolgte für das Berichtsjahr 2014 eine **Neuabgrenzung der Auskunftspflicht.** Die Konjunkturerhebung im Pro¬du¬zierenden Bereich aus einer

- Vollerhebung
  - o aller Unternehmen (Ein- und Mehr¬betriebs¬unter¬nehmen) und Betriebe (fachlichen Einheiten) so¬wie Be¬triebe gewerb-licher Art von Kör¬per¬schaf¬ten des öffent-lichen Rechts gemäß § 2 KStG 1988), die am 30. September des der Berichtsperiode vorangegangenen Kalenderjahres 20 und mehr Be¬schäf¬tigte hatten,
  - o aller Arbeitsgemeinschaften (ARGEN), unabhängig von den festgelegten Schwellen¬werten), ab deren Gründung bis zu ihrer Auflösung (hier gilt allerdings als grund¬sätzliche Meldeschwelle ein Gesamt-auftragsvolumen von einer Mio. Euro und mehr) so¬wie
  - o aller im Kalenderjahr der Berichtsperiode neu ge¬gründeten bzw. durch Umstrukturierung ent¬stan¬denen statistischen Einhei-ten, die Zum Zeitpunkt der Gründung oder Umstrukturierung 20 und mehr Beschäftigte hatten.
- Unterhalb dieser normierten Beschäftigtenschwelle unterliegen Unternehmen der Auskunftspflicht nur dann, wenn durch die bereits im Sinne der grundsätzlichen Auskunftspflicht einbezogenen Unternehmen gemäß den Abteilungen **05 bis 42 der ÖNACE 2008 weniger als 90%** sowie gemäß der **Abteilung 43 der ÖNACE 2008 weniger als 60% des Gesamtumsatzes** repräsentiert werden. In diesen Fällen sind auch alle Unternehmen auskunftspflichtig, welche am 30. September des der Berichtsperiode vorangegangenen Kalenderjahres im Zeitraum der diesem Stichtag vorangegangenen 12 Kalendermonate in Summe einen Umsatz (exkl. USt.) von mindestens 1 Mio. Euro (Abteilungen 05 bis 42 der ÖNACE 2008) bzw. 2 Mio. Euro (Abteilung 43 der ÖNACE 2008) aufwiesen.

Die Bundesanstalt Statistik Austria hat die Umsatzschwellen unter Berücksichtigung der europäischen und nationalen Qualitätskriterien in bis zu fünf Schritten von je 100.000 € anzuheben und wieder bis zu diesen Werten abzusenken, wenn das Ende September des laufenden Jahres für das Folgejahr von einem renommierten Wirtschaftsforschungsinstitut, derzeit dem Österreichischen Institut für Wirtschaftsforschung, unabhängig prognostizierte Wirtschaftswachstum oder die Wirtschaftsrezession in Form der realen Veränderung des Bruttoinlandprodukts um jeweils 0,5% ansteigt oder fällt.

So kam im Berichtsjahr 2014 in den Abteilungen 08, 09, 10, 13, 14, 16, 18, 23, 25, 31, 33, 35, 36-39 und 41- 42 die subsidiäre Umsatzschwelle von 1,3 Mio. € sowie in der Abteilung 43 von 2,3 Mio. € zum Tragen, d.h. in diesen Bereichen waren auch alle Unternehmen mit weniger als 20 Beschäftigten meldepflichtig, die diese Umsatzschwellen überschritten haben (siehe auch unten stehende *Übersicht 1*).

Der **Umsatzschwellenwert** lag im Berichtsjahr 2014 für die Abteilungen 05 bis 42 der ÖNACE 2008 bei 1,3 Mio. Euro und für die Abteilung 43 der ÖNACE 2008 bei 2,3 Mio. Euro.

Diese in der national geltenden Konjunkturstatistik-Verordnung normierten Erhebungsform entspricht zum einen dem Anliegen der Wirtschaft, Klein- und Kleinstunternehmen von statistischen Verpflichtungen weitestgehend zu befreien, gleichzeitig aber auch den normierten EU-Qualitätserfordernissen von Statistiken.

Die **Feststellung** der für die primäre Erhebungsmasse und damit jeweiligen Erhebungseinheiten bzw. die Wirtschaftszweige im Sinne der Abteilungen (2-Steller) der ÖNACE 2008 für die zu betrachtende Referenzperiode **anzuwendenden** primäre (und allenfalls sekundäre bzw. subsidiäre) **Abschneidegrenze** erfolgt mit **Stichtag 30. September des dem Erhebungsjahr vorangegangenen Jahres.**

Zur Festlegung der erforderlichen **Abschneidegrenzen** und damit der Erstellung der für das Kalenderjahr 2014 (Referenzperioden Jänner bis Dezember) geltenden **Abgrenzung der Erhebungsmasse** wurden die in der Periode Oktober 2012 bis September 2013 vorliegenden Gesamtumsatzwerte der in der Konjunkturerhebung im Produzierenden Bereich meldepflichtigen Unternehmen herangezogen. Für die in dieser Periode

[24]) Vgl. dazu auch die Ausführungen in Kapitel 6.4 betreffend der modellbasierten Datenergänzung (MDE).

nicht primär erhobenen Unternehmen wurde die Umsatzsteuervoranmeldungen (UVA-Meldungen) der Finanzbehörden bzw. bei nicht vorhandenen Steuermeldungen ersatzweise der erhobene bzw. modellbasierte Gesamtumsatz aus der Leistungs- und Strukturstatistik verwendet. Aus der so ermittelten **Grundgesamtheit** wurde pro ÖNACE-2008- Abteilung die **entsprechende Abschneidegrenze** für die Konzentrationsstichprobe festgelegt.

Übersicht 1: Schwellenwerte im Produzierenden Bereich 2014

ÖNACE 2008		Meldepflicht 2014 *)	Bezeichnung
Abschnitt	Abteilung		
B			**Bergbau und Gewinnung von Steinen und Erden**
	05		Kohlenbergbau
	06		Gewinnung von Erdöl und Erdgas
	07		Erzbergbau
	08	1,3	Gewinnung von Steinen und Erden, sonstiger Bergbau
	09	1,3	Erbringung von Dienstleist. für den Bergbau und für die Gewinnung von Steinen und Erden
C			**Herstellung von Waren**
	10	1,3	Herstellung von Nahrungs- und Futtermitteln
	11		Getränkeherstellung
	12		Tabakverarbeitung
	13	1,3	Herstellung von Textilien
	14	1,3	Herstellung von Bekleidung
	15		Herstellung von Leder, Lederwaren und Schuhen
	16	1,3	Herstellung von Holz-, Flecht-, Korb- und Korkwaren (ohne Möbel)
	17		Herstellung von Papier, Pappe und Waren daraus
	18	1,3	Herstellung von Druckerzeugnissen; Vervielfält. von bespielten Ton-, Bild- und Datenträgern
	19		Kokerei und Mineralölverarbeitung
	20		Herstellung von chemischen Erzeugnissen
	21		Herstellung von pharmazeutischen Erzeugnissen
	22		Herstellung von Gummi- und Kunststoffwaren
	23	1,3	Herstellung von Glas und Glaswaren, Keramik, Verarbeitung von Steinen und Erden
	24		Metallerzeugung und -bearbeitung
	25	1,3	Herstellung von Metallerzeugnissen
	26		Herstellung von Datenverarbeitungsgeräten, elektronischen und optischen Erzeugnissen
	27		Herstellung von elektrischen Ausrüstungen
	28		Maschinenbau
	29		Herstellung von Kraftwagen und Kraftwagenteilen
	30		Sonstiger Fahrzeugbau
	31	1,3	Herstellung von Möbeln
	32		Herstellung von sonstigen Waren
	33	1,3	Reparatur und Installation von Maschinen und Ausrüstungen
D			**Energieversorgung**
	35	1,3	Energieversorgung
E			**Wasserversorgung; Abwasser- und Abfallentsorgung und Beseitigung von Umweltverschmutzungen**
	36	1,3	Wasserversorgung
	37	1,3	Abwasserentsorgung
	38	1,3	Sammlung, Behandlung und Beseitigung von Abfällen; Rückgewinnung
	39	1,3	Beseitigung von Umweltverschmutzungen und sonstige Entsorgung
F			**Bau**
	41	1,3	Hochbau
	42	1,3	Tiefbau
	43	2,3	Vorbereitende Baustellenarbeiten, Bauinstallation und sonstiges Ausbaugewerbe

Q: STATISTIK AUSTRIA, Konjunkturstatistik im Produzierenden Bereich 2014. - *) Es besteht Meldepflicht für alle Unternehmen mit 20 und mehr Beschäftigten in allen Abteilungen sowie zusätzlich bei den mit einem Wert (in Mio. Euro) gekennzeichneten Abteilungen auch für alle Unternehmen mit weniger als 20 Beschäftigten und einem dem angeführten Wert (in Mio. Euro) übersteigenden Gesamtumsatz.

Die Aktualisierung des **Beschäftigtenstandes** erfolgte hier zum einen aufgrund des Beschäftigtenstandes aus der konjunkturstatistischen Septembermeldung des Vorjahres (Beschäftigte zum 30. September, bereinigt um die Zu- und Abgänge), zum anderen aufgrund von Informationen auch aus externen Quellen, wie z.B. Daten des Hauptverbands der Sozialversicherungsträger.

Für die Ermittlung der subsidiären **Umsatzschwelle** werden die diesem Stichtag vorangegangen zwölf Kalendermonate in Form der Umsatzsteuervoranmeldungen der Finanzbehörden (UVA-Meldungen) bzw. der konjunkturstatistischen Meldungen herangezogen.

Neben dem angewandten Erhebungskonzept tragen insbesondere die im Sinne des Bundesstatistikgesetzes 2000 normierte verstärkte Nutzung verfügbarer **Verwaltungsquellen** (Hauptverband der österreichischen Sozialversicherungsträger und Finanzbehörden) sowie bestehender und neuer **Synergieeffekten** zwischen statistischen Erhebungen zur weiteren Entlastung der Auskunftspflichtigen, aber auch zur Minimierung der Erhebungskosten bei. Die Verwendung der administrativen Daten führt dabei zudem zu einer Verbesserung der Vollständigkeit und dient nicht zuletzt als wichtige Evaluierungs- und Kontrollgröße.

Es muss jedoch einschränkend darauf hingewiesen werden, dass derartige Verwaltungsdaten nur für einzelne Erhebungsmerkmale der Merkmalsgruppen Beschäftigte und Umsatz[25]) vorliegen und bisher die direkte Befragung in keiner Weise ersetzen konnten. Einerseits sind die Verwaltungsdaten nicht in der erforderlichen Differenzierung im Sinne der europäischen Vorgaben vorhanden, andererseits stehen sie zum Teil verspätet zur Verfügung. Dazu kommt, dass aufgrund unterschiedlicher Definitionen und Abgrenzungen eine Übernahme derartiger Verwaltungsdaten unter dem Gesichtspunkt der Aufrechterhaltung der geforderten Qualität sowie der Kontinuität und Vergleichbarkeit gegenwärtig ohne weiterführende Analysen noch nicht uneingeschränkt vertretbar erscheint.

Generell kann aber bei der Festlegung der Auswahlkriterien und Abschneidegrenzen festgehalten werden, dass hier auf eine möglichst große **Kohärenz** zwischen den wirtschaftsstatistischen

Erhebungen des Produzierenden Bereichs (monatliche Konjunkturerhebung, jährliche Leistungs- und Strukturerhebung sowie jährliche Erhebung über den Gütereinsatz) insofern großen Wert gelegt wird, als der Leistungs- und Strukturerhebung im Wesentlichen dieselben identen Einheiten mit identer Größenstruktur wie in der Konjunkturerhebung zugrunde gelegt werden. Die Abschneidegrenzen für die Erhebung bilden gleichzeitig die Vorgaben für die ex post durchzuführende jährliche Leistungs- und Strukturerhebung im Produzierenden Bereich. Die Ermittlung der Erhebungsmasse für die Erhebung über den Gütereinsatz respektive deren Abgrenzung im Sinne der definierten Schwellenwerte „Beschäftigte“ und „Wirtschaftsleistung“ erfolgt ebenfalls auf Basis der entsprechenden Indikatoren aus der Konjunkturstatistik.

Für die nicht primärstatistisch erhobenen Einheiten erfolgte zur Darstellung der Ergebnisse über die Grundgesamtheit eine modellbasierte Datenergänzung (siehe *Kapitel 6.4*).

Durch das in der nationalen Konjunkturstatistik-Verordnung normierte Erhebungskonzept wurden im Berichtsjahr 2014 in die **primärstatistische Erhebung** lediglich rund ein Sechstel (16,1%) aller Unternehmen des Produzierenden Bereichs einbezogen. Diese repräsentierten allerdings rund 85% der unselbständig Beschäftigten sowie rund 92% der gesamten Umsatzerlöse des Produzierenden Bereichs[26]). Für die nicht primärstatistisch erhobenen Einheiten erfolgte eine modellbasierte Datenergänzung (MDE).

6.2 Erhebungsbereich und Periodizität

Die Konjunkturstatistik im Produzierenden Bereich erstreckte sich auf alle **Unternehmen, Betriebe** (fachliche Einheiten), **Arbeitsgemeinschaften** (ARGEN) und **Betriebe gewerblicher Art von Körperschaften des öffentlichen Rechts,** die ihre Tätigkeit selbständig, regelmäßig und in der Absicht zur Erzielung eines Ertrags oder sonstigen wirtschaftlichen Vorteils ausübten, und schwerpunktmäßig folgenden **Abschnitten der ÖNACE 2008** zuzuordnen waren:

- **Bergbau und Gewinnung von Steinen und Erden**
  (Abschnitt B der ÖNACE 2008);
- **Herstellung von Waren**
  (Abschnitt C der ÖNACE 2008);
- **Energieversorgung**
  (Abschnitt D der ÖNACE 2008);

[25]) Zu diesen Erhebungsmerkmalen vgl. insbesondere die Ausführungen in den *Kapitel 9.2 und 9.5.*

[26]) Die Anzahl der Unternehmen bezieht sich auf die konjunkturstatistische Dezembermeldung, jene der unselbständig Beschäftigten auf die Septembermeldung. Die Umsatzerlöse hingegen stellen auf das kumulierte Jahresergebnis ab.

- **Wasserversorgung; Abwasser- und Abfallentsorgung und Beseitigung von Umweltverschmutzungen**
  (Abschnitt E der ÖNACE 2008) sowie

- **Bau**
  (Abschnitt F der ÖNACE 2008).

In den **Auswahlrahmen** waren nur **Marktproduzenten** der angeführten Wirtschaftsbereiche einzubeziehen. Diese sind gemäß ESVG 1995 dadurch gekennzeichnet, dass mehr als 50% der Produktionskosten durch die Umsätze gedeckt sein müssen, andernfalls waren diese statistischen Einheiten als Nicht-Marktproduzenten aus dem Erhebungsbereich auszuschließen.

Gegenstand dieser Publikation sind somit die Konjunkturdaten der von **Jänner bis Dezember 2014** meldenden **Unternehmen** (Ein- und Mehrbetriebs- bzw. Ein- und Mehrbereichsunternehmen einschließlich der Arbeitsgemeinschaften und Betriebe gewerblicher Art) sowie der **Betriebe** (fachliche Einheiten) mit wirtschaftlichem Schwerpunkt im Produzierenden Bereich, sofern sie am **30. September** des dem Berichtsjahr vorangegangenen Jahres eines der im Rahmen der Abgrenzung der Erhebungsmasse definierten Kriterien aufgewiesen haben.

Oben stehende ***Übersicht 1*** zeigt überdies die unter den Begriffen **„Sachgüterbereich“** (Abschnitte B bis E der ÖNACE 2008) und **„Produzierender Bereich“** (Abschnitte B bis F der ÖNACE 2008) zu subsumierenden Abschnitte und Abteilungen der ÖNACE 2008 sowie die der Konjunkturstatistik im Produzierenden Bereich betreffende **Abgrenzung der Erhebungsmasse** für das Referenzjahr 2014.

6.3 Erhebungs- und Beobachtungseinheiten

Im Rahmen der Konjunkturstatistik im Produzierenden Bereich werden die **Unternehmen** sowie die dazugehörigen **Betriebe** (fachliche Einheiten) als **Erhebungseinheiten** herangezogen[27]).

Das **Unternehmen** entspricht einer rechtlichen Einheit, welche eine organisatorische Einheit zur Erzeugung von Waren und Dienstleistungen bildet und insbesondere in Bezug auf die Verwendung der ihr zufließenden laufenden Mittel über eine gewisse Entscheidungsfreiheit verfügt. Ein Unternehmen übt eine oder mehrere Tätigkeiten an einem oder mehreren Standorten aus. Unternehmen gleich zu halten sind gemäß Verordnung auch Arbeitsgemeinschaften sowie Betriebe gewerblicher Art von Körperschaften öffentlichen Rechts.

Eine **Arbeitsgemeinschaft** (ARGE) ist eine einmalige, auf gewisse Dauer oder auch unbeschränkte Zeit eingegangene vertragliche Bindung mehrerer Unternehmen (in der Regel in Form einer Gesellschaft nach bürgerlichem Recht) zur Durchführung größerer Projekte, wobei die kaufmännische Leitung (kaufmännische Federführung) einem Unternehmen obliegt. Arbeitsgemeinschaften werden wie rechtlich selbständige Unternehmen behandelt, für die das kaufmännisch federführende Unternehmen meldepflichtig ist. Statistisch wird die ARGE als Einbetriebsunternehmen klassifiziert.

Alle ARGE-Partner (auch das kaufmännisch federführende Unternehmen) melden die Konjunkturdaten **ohne** ihre ARGE-Beteiligungen. Dadurch sollen Doppelerfassungen vermieden werden.

Unter **Betriebe gewerblicher Art von Körperschaften öffentlichen Rechts** ist gemäß § 2 KStG 1988 jede Einrichtung zu verstehen, die

- wirtschaftlich selbständig ist und ausschließlich oder überwiegend einer nachhaltigen privatwirtschaftlichen Tätigkeit von wirtschaftlichem Gewicht sowie

- zur Erzielung von Einnahmen oder im Falle des Fehlens der Beteiligung am allgemeinen wirtschaftlichen Verkehr von anderen wirtschaftlichen Vorteilen dient und

- nicht der Land- und Forstwirtschaft zuzurechnen ist.

Die Absicht, Gewinn zu erzielen, ist nicht erforderlich. Die Tätigkeit einer derartigen Einrichtung gilt stets als Gewerbebetrieb. Zu diesen Erhebungseinheiten zählen insbesondere auch Versorgungsbetriebe einer Körperschaft des öffentlichen Rechts wie jene zur Versorgung mit Wasser, Gas, Elektrizität oder Wärme, wenn sie organisatorisch zusammengefasst sind und unter einheitlicher Leitung stehen. Sie werden daher aufgrund ihrer wirtschaftlichen Selbständigkeit wie Einbetriebsunternehmen behandelt.

Der **Betrieb** als fachliche Einheit fasst innerhalb eines Unternehmens sämtliche Teile zusammen, die zur Ausübung einer Tätigkeit auf der Ebene der (vierstelligen) Klasse der Systematik der Wirtschaftstätigkeiten (ÖNACE 2008) beitragen. Dabei handelt es sich um eine Einheit, die einer oder mehreren operationellen Unterabteilungen des Unternehmens entspricht. Ein Betrieb muss über

[27]) Vgl. dazu die Verordnung (EWG) Nr. 696/93 des Rates vom 15. März 1993, idgF.

ein Informationssystem verfügen, das es ermöglicht, zumindest den Wert der Produktion und der Vorleistungen, die Personalkosten und den Betriebsüberschuss sowie Beschäftigung und Bruttoanlageinvestitionen festzustellen oder zu berechnen.

Die **Arbeitsstätte** (örtliche Einheit) ist ein an einem räumlich festgestellten Ort gelegener Teil eines Unternehmens (z.B. Verkaufsladen, Büro, Lager, Werkstätte). An diesem Ort oder von diesem Ort aus werden Wirtschaftstätigkeiten ausgeübt, für die – mit Ausnahmen – eine oder mehrere Personen (unter Umständen auch zeitweise) im Auftrag ein und desselben Unternehmens arbeiten. Die Arbeitsstätten selbst sind jedoch **keine** Erhebungseinheiten im Rahmen der Konjunkturstatistik im Produzierenden Bereich.

Das Bestreben, eine möglichst effiziente **Minimierung der Belastung** der Auskunftspflichtigen sicher zu stellen, aber auch möglichst individuell auf **Branchenspezifika** einzugehen, führte im Rahmen der Konjunkturerhebung im Produzierenden Bereich zu einer Vielzahl unterschiedlicher **Typen von Beobachtungseinheiten** (Unternehmens- und Betriebstypen), für die zur leichteren Erfüllung der Auskunftspflicht typenspezifische Erhebungsformulare zur Verfügung stehen. Es muss aber darauf aufmerksam gemacht werden, dass diese maßgeschneiderten Erhebungsbogen nur mehr im Rahmen des **elektronischen Meldesystems (EMS)** Anwendung finden. Für die noch verbliebenen Papiermelder stehen nur mehr drei **Einheitsfragebögen** (UB-, U- und B-Fall) zur Verfügung. Es wird zwischen folgenden **Fragebogentypen** unterschieden:

- **Einbetriebs- (Einbereichs-)unternehmen (UB-Fall)**

  In diesem Fall ist die Erhebungseinheit **Unternehmen** ident mit der **einzigen fachlichen Einheit (Betrieb)**, d.h. das Unternehmen übt eine einzige schwerpunktmäßige Wirtschaftstätigkeit auf Ebene des ÖNACE 5-Stellers im **Produzierenden Bereich** (Abschnitte B bis F der ÖNACE 2008) an einem einzigen Standort aus.

  Daher gilt:

  Unternehmen = fachliche Einheit = örtliche Einheit.

  Im Durchschnitt sind rund 90% der gesamten meldepflichtigen Erhebungseinheiten diesem Typ zuzurechnen.

  Diese Unternehmen werden im Sinne des Erhebungskonzepts nach folgenden Typen weiter untergliedert:

  - **Typ UB/KL (Einbetriebsunternehmen „klein“):** Hierunter fallen alle Unternehmen mit weniger als 20 Beschäftigten, die jedoch aufgrund der Umsatzschwelle in die Erhebung mit einbezogen werden. Es handelt sich dabei um einen vereinfachten Erhebungsbogen, welcher nur die Merkmalsgruppen Beschäftigte, Arbeitsvolumen, Verdienste, Umsatz und Produktion enthält. Demzufolge beinhaltet der Erhebungsbogen

    - keine Fragen zur Rechtsform;
    - keine Erfassung der Nettoverdienste;
    - keine Erhebung des Auftragsvolumens.

    Außerdem werden bei diesem Erhebungsbogentyp Angaben über Änderungen des Aktivitätsschwerpunktes, der Unternehmensgründung, -anschrift, -struk tur etc. nur einmal pro Jahr (im Berichtsmonat Jänner) erfragt.

  - **Typ UB/MA (Einbetriebsunternehmen mit Auftragsvolumen):** Diese Unternehmen mit 20 und mehr Beschäftigten sind nach ihrem Aktivitätsschwerpunkt in jenen Wirtschaftszweigen tätig, in denen das Auftragsvolumen einen wesentlichen Konjunkturindikator darstellt. Im Einzelnen sind dies die Abteilungen bzw. Gruppen 13, 14, 17, 20, 21, 24 bis 30, 32.5, 33.2, 41, 42 und 43 der ÖNACE 2008.

  - **Typ UB/OA (Einbetriebsunternehmen ohne Auftragsvolumen):** Hier werden alle Unternehmen mit 20 und mehr Beschäftigten erfasst, die eine Haupttätigkeit im Sinne der Abteilungen 05 bis 12, 15, 16, 18, 19, 22, 23, 31, 32.1 bis 32.4, 32.9, 33.1, 35 bis 39 der ÖNACE 2008 ausüben.

- **Mehrbetriebsunternehmen (U-Fall)**

  Hier handelt es sich in der Regel um komplex strukturierte Unternehmen mit mehreren Betrieben, welche unterschiedliche Haupttätigkeiten ausüben. Dieser Unternehmenstyp stellt anteilig im Durchschnitt etwa 2 bis 3% der gesamten meldepflichtigen Erhebungseinheiten. Mehrbetriebsunternehmen werden wie folgt differenziert:

  - **Einbereichsunternehmen (EBU)** des Produzierenden Bereichs, wenn das Unternehmen selbst wie auch seine Betriebe **nur** Haupttätigkeiten im Sinne der **Abschnitte B bis F** der ÖNACE 2008) ausüben. Im Falle dieses Typs sind meldepflichtig:

- das schwerpunktmäßig einer Wirtschaftsaktivität nach Abschnitten B bis F der ÖNACE 2008 zugeordnete **Unternehmen** sowie

- die schwerpunktmäßig einer Wirtschaftsaktivität nach Abschnitten B bis F der ÖNACE 2008 zugeordnete(n) fachliche(n) Einheit(en) **(Betrieb).**

o **Mehrbereichsunternehmen (MBU)** des Produzierenden Bereichs, wenn das Unternehmen operational in mehrere Betriebe untergliedert ist, wobei mindestens ein Betrieb eine Haupttätigkeit im Sinne der **Abschnitte G bis U** der ÖNACE 2008 (Dienstleistungsbereich) ausübt. Im Falle dieses Typs sind meldepflichtig:

- das schwerpunktmäßig einer Wirtschaftsaktivität nach Abschnitten B bis F der ÖNACE 2008 zugeordnete **Unternehmen** sowie

- die schwerpunktmäßig einer Wirtschaftsaktivität nach Abschnitten B bis F der ÖNACE 2008 zugeordnete(n) fachliche(n) Einheit(en) **(Betrieb).**

o **Betrieb** eines Mehrbetriebsunternehmens **(Typ B):** Diese Einheit innerhalb eines Unternehmens fasst all jene Teile zusammen, die zur Ausübung einer Tätigkeit auf Ebene der Klassen (4-Steller) der ÖNACE 2008 beitragen. Es handelt sich um eine Einheit, die einer oder mehrerer operationaler Unterabteilungen auf örtlicher Ebene entspricht. Ähnlich den Einbetriebsunternehmenstypen wird zwischen folgenden Sub-Typen differenziert:

- **Typ B/MA** (Betriebe von Mehrbetriebsunternehmen mit Auftragsvolumen);

- **Typ B/OA** (Betriebe von Mehrbetriebsunternehmen ohne Auftragsvolumen).

Im Durchschnitt sind rund 7 bis 8% der gesamten meldepflichtigen Erhebungseinheiten diesem Typ zuzurechnen.

Ist das Unternehmen selbst schwerpunktmäßig einer Wirtschaftsaktivität nach den **Abschnitten G bis U** der ÖNACE 2008 – und somit dem Dienstleitungsbereich – zugeordnet, so wird das Unternehmen **nicht** als Meldeeinheit im Rahmen der Konjunkturstatistik im Produzierenden Bereich herangezogen.

6.4 Modellbasierte Datenergänzung

6.4.1 Vorbemerkungen

Aufgrund politischer Intentionen sowie des im Bundesstatistikgesetz 2000 normierten Auftrages, Klein- und Kleinstunternehmen im höchstmöglichen Ausmaß von statistischen Verpflichtungen zu befreien, wird die Konjunkturstatistik im Produzierenden Bereich in Form einer **Konzentrationsstichprobe** (Vollerhebung mit variablen Abschneidegrenzen unter Berücksichtigung eines Deckungsgrades) durchgeführt.

Das derzeit verwendete Erhebungskonzept[28]) hat aber zur Folge, dass Österreich in einigen Wirtschaftsbereichen nicht in der Lage ist, den geforderten **Deckungsgrad** sowohl im Sinne der nationalen Durchführungsverordnung (90% des Gesamtumsatzes je ÖNACE 2008-Abteilung) als auch der europäischen Vorgaben (90% der Inlandsproduktion je Klasse der NACE Rev. 2) zu erreichen. Dieser Umstand führt bei den Ergebnissen konsequenterweise zu qualitativen Einbußen.

Um sowohl die nationalen und europäischen Vorgaben hinsichtlich der Repräsentanz vollständig zu erfüllen als auch den Bedürfnissen der Datennutzer besser entsprechen zu können, erfolgt seit dem Berichtsjahr 2008 neben der Veröffentlichung der primärstatistischen Ergebnisse eine entsprechende Ergebnisberechnung und -darstellung für die **statistische Grundgesamtheit** des gesamten Produzierenden Bereichs.

Um dies bewerkstelligen zu können, wurde ein **modellbasierter Ansatz zur Datenergänzung (MDE)** entwickelt[29]), welcher einerseits die Merkmalszusammenhänge der monatlichen Konjunkturerhebung einzubinden und andererseits Informationen aus verschiedenen Verwaltungsquellen effizient zu nutzen versucht. Durch die Zuschätzung der nicht meldepflichtigen Einheiten (derzeit rund 52.000 Einheiten) soll die Struktur der **Grundgesamtheit** der Konjunkturstatistik im Produzierenden Bereich sowohl auf **Aktivitätsebene**

---

[28]) Vgl. dazu die Ausführungen in *Kapitel 6.1.*

[29]) Eine detaillierte Methodenbeschreibung findet sich auch in den „Statistischen Nachrichten“ 12/2009, S. 1153 ff.: *„Modellbasierte Ergänzung in der Konjunkturstatistik im Produzierenden Bereich: Darstellung der statistischen Grundgesamtheit im Produzierenden Bereich“* und im Methodenbericht *„Modellbasierte Datenergänzung der Konjunkturstatistik im Produzierenden Bereich“* sowie *auf der Homepage der STATISTIK AUSTRIA* unter *http://www.statistik.at ➲ Fragebögen ➲ Unternehmen ➲ Konjunkturerhebung im Produzierenden Bereich ➲ Methodenberichte und Analysen*..

als auch auf **Güterebene** als Kombination aus Primärdaten, Sekundärdaten und Modellrechnung ohne grundsätzlichen Informationsverlust dargestellt werden.

Diese Vorgehensweise wird insbesondere durch die europäische Konjunkturstatistik-Verordnung (EG) Nr. 1165/98 idgF ermöglicht, in der die Mitgliedstaaten die erforderlichen Daten auch nach dem Grundsatz der verwaltungstechnischen Vereinfachung durch eine Kombination verschiedener Quellen (wie z.B. Erhebungen, statistische Schätzverfahren oder andere Quellen, die in Bezug auf Genauigkeit und Qualität zumindest gleichwertig sind) beschaffen können, um ein Maximum an Repräsentanz sowie ein Optimum an Effizienz und Datenqualität zu gewährleisten.

Im Wesentlichen wurde hier das für die Leistungs- und Strukturstatistik entwickelte und seit einigen Jahren verwendete Schätzmodell implementiert, wobei jedoch aufgrund abweichender Merkmalskataloge und der zum Zeitpunkt der Schätzung unterschiedlichen Verfügbarkeit von Verwaltungsdaten diverse Modelladaptierungen erforderlich waren[30]).

Die **Grundgesamtheit** für die Konjunkturstatistik im Produzierenden Bereich 2014 umfasste alle Unternehmen aus dem Register für statistische Einheiten (URS) der STATISTIK AUSTRIA, die den Abschnitten B bis F der ÖNACE 2008 zugeordnet und am Ende des Berichtsjahres 2014 wirtschaftlich aktiv waren.

6.4.2 Erstellung der Eckdaten

Als **Eckdaten** werden jene Merkmale bezeichnet, die für die nicht erhobenen Unternehmen aus Verwaltungsquellen übernommen werden können. Im Rahmen der Konjunkturstatistik im Produzierenden Bereich sind dies die **„unselbständig Beschäftigten“** und die **„Umsatzerlöse“**.

Als Datenbasis für die Erstellung der Eckdaten dienten alle im Berichtszeitraum aktiven Unternehmen (inklusive regionaler und klassifikatorischer Zuordnung) des Registers für statistische Einheiten (URS) der STATISTIK AUSTRIA unterhalb der Schwellenwerte. Über die im URS bestehenden Verknüpfungen der Unternehmen zu den vorliegenden Beschäftigtenmeldungen des Hauptverbandes der österreichischen Sozialversicherungsträger (HVSV) sowie den Umsatzsteuerdaten der Finanzbehörden erfolgt für jede zu schätzende Einheit zuerst die Erstellung der zugehörigen Eckdaten. Dabei werden folgende Verwaltungsdaten herangezogen:

- Daten des HVSV für die **unselbständig Beschäftigten** und
- Umsatzsteuerdaten der Finanzbehörden für die **Umsatzerlöse** (monatliche und quartalsweise Umsatzsteuermeldungen bzw. letzt verfügbare Jahresumsatzsteuermeldung).

Beginnend mit der Zuweisung der jeweiligen unternehmens- bzw. betriebsspezifischen Merkmale, wie etwa Wirtschaftsaktivität oder Rechtsform, die aus dem URS für jede statistische Einheit zur Verfügung steht, erfolgt anschließend die Erweiterung dieser Eckdaten durch die Einbindung der **unselbständig Beschäftigten** des HVSV, gegliedert nach Geschlecht und Art des Arbeitsverhältnisses (Arbeiter, Angestellte, Lehrlinge) und durch die Übernahme der monatlichen UVA-Meldungen für die **Umsatzerlöse**.

Die von der Finanzbehörde übernommenen **Umsatzerlöse** entsprechen jedoch nicht zu hundert Prozent dem Umsatzbegriff der Konjunkturstatistik im Produzierenden Bereich. Bei den (beobachtbaren) kleineren Unternehmen waren die Abweichungen zu den Umsätzen aus den Primärmeldungen allerdings eher gering. Größere Umsatzdifferenzen traten ausschließlich bei mittleren und größeren Unternehmen auf, welche ohnedies primärstatistisch erhoben werden.

Fehlende Eckdaten wurden unter Berücksichtigung der individuellen Unternehmensentwicklung und der zugehörigen Branchenentwicklung bzw. auch anhand historischer Informationen imputiert. Das bedeutete im Einzelnen:

- Jene Einheiten, die eine fehlende Meldung für den betreffenden Berichtsmonat aufwiesen, für die aber mindestens sechs UVA-Meldungen im gleitenden Jahresverlauf vorlagen, wurden mittels eines Umsatzsubstituts aus den UVA-Meldungen berücksichtigt.

- Bei Einheiten ohne verwendbare UVA-Meldung wurde der erforderliche Monatsumsatz anhand des für das Unternehmen letzten verfügbaren Jahreswertes (Jahresumsatzsteuererklärung bzw. Ergebnisse aus der Leistungs- und Strukturstatistik bzw. der Konjunkturstatistik im Produzierenden Bereich) und der monatlichen bzw. quartalsweisen UVA-Branchenentwicklung imputiert.

- Bei Einheiten ohne Beschäftigtenmeldung vom Hauptverband der österreichischen Sozialversicherungsträger – wohl aber mit einer Jahresumsatzsteuererklärung – wurde auf-

[30]) Zum Schätzmodell in der jährlichen Leistungs- und Strukturstatistik siehe den Methodenbericht *„Modellbasierte Datenergänzung in der Leistungs- und Strukturstatistik 2008“*.

grund des nahezu vollständigen Verknüpfungsgrades mit dem HVSV angenommen, dass diese Unternehmen im betreffenden Berichtsmonat ausschließlich selbständig Beschäftigte hatten.

- War weder aus den Quellen des Hauptverbandes der österreichischen Sozialversicherungsträger noch der Finanzbehörden oder anderweitig ein Wert ermittelbar, dann kam diese Einheit nicht in die Datenbasis.

Durch die Verfügbarkeit dieser Sekundärdaten für die nicht befragten Einheiten und der Primärdaten der befragten Unternehmen der Konjunkturstatistik im Produzierenden Bereich 2014 konnten die Eckdaten **„unselbständig Beschäftigte“** und **„Umsatzerlöse“** im Prinzip als **„voll erhobene“** Merkmale betrachtet werden.

6.4.3 Schätzmodell auf Aktivitätsebene

Nach Erstellung und Vervollständigung der Eckdaten konnte die modellbasierte Berechnung der **beschäftigtenbezogenen** (Brutto-Löhne, Arbeitsstunden usw.) und **umsatzbezogenen** (Abgesetzte Produktion, Technische Gesamtproduktion usw.) Merkmale erfolgen.

Für die Parameterschätzung dieser Merkmale wurden vorwiegend jene **primärstatistischen** erhobenen Unternehmen herangezogen, die den zu schätzenden Unternehmen bezüglich Wirtschaftstätigkeit und Unternehmensgrößen am ähnlichsten waren.

Die Auswahl der „Strukturspender“ erfolgte dabei *bottom-up*, beginnend auf der tiefstmöglichen ÖNACE-Gliederungsebene (5-Steller) mit Hilfe der kleinsten erhobenen Unternehmen einer Branche. Diese kleinsten Unternehmen werden über das unterste Dezil[31]) der primärstatistischen Umsatzverteilung einer Branche bestimmt. Bei unzureichender Primärbesetzung bis zum 7. Dezil (dies wurde bei einer Beobachtung von weniger als 30 Unternehmen angenommen) wurde auf die jeweils übergeordnete ÖNACE-Ebene gewechselt[32]).

Durch diese Vorgehensweise konnten sowohl die oftmals unternehmensgrößenabhängigen Merkmalsstrukturen als auch die unterschiedlichen Merkmalsstrukturen der verschiedenen Branchen in die Modellbasis mit einfließen. Es muss aber darauf hingewiesen werden, dass für die überwiegende Mehrheit der beschäftigtenbezogenen Schätzmasse die Parameterberechnung bereits auf Ebene der Unterklassen und Klassen (5- bzw. 4-Steller) der ÖNACE 2008 durchgeführt werden konnte.

Bei detaillierterer Ergebnisdarstellung kam es bei geringer Primärbesetzung und starken Strukturunterschieden auch mit der vorgenommenen Modellbasisabgrenzung vereinzelt zu verzerrten Schätzwerten. Hier trug ein qualifiziertes Expertenrating[33]) zur Gewährleistung der erforderlichen Datenqualität bei.

Die Schätzung der Parameter für die **beschäftigtenbezogenen Hauptmerkmale** wurde branchenspezifisch mit Hilfe des Merkmals **„unselbständig Beschäftigte“** als Regressor mittels eines **robusten Regressionsmodells** durchgeführt. Da wirtschaftsstatistische Daten häufig mit Ausreißern behaftet sind, erscheint hier die Anwendung einer robusten Methode zur Gewährleistung einer stabilen Qualität der Modellanpassung unerlässlich.

Für die Schätzung der Teilzeitbeschäftigten wurden die Lohnzetteldaten aus der Lohnsteuerdatenbank des Bundesministeriums für Finanzen herangezogen.

Die aktivitätsbezogene Zuschätzung der **umsatzbezogenen Hauptmerkmale** erfolgte hier unter Einbindung des Merkmals **„Umsatzerlöse“** aus den Verwaltungsquellen. Dabei konnte aufgrund der hohen Korrelation das Gesamtproduktionsvolumen eines Unternehmens über dessen Unternehmensumsatz bestimmt und für die gesamten Wirtschaftszweige eine möglichst plausible Verteilung der Produktionsarten erreicht werden.

6.4.4 Schätzmodell auf Güterebene

Die Darstellung auf **Güterebene** erfolgt über alle gleichartig klassifizierten Güter.

Für die modellbasierte Datenergänzung auf Güterebene waren die einzelnen **Produktionsarten**[34]), wie z.B. abgesetzte Produktion, zu be-

[31]) Durch Dezile wird eine Verteilung in 10 gleich große Teile zerlegt. Unterhalb des 7. Dezil liegen folglich die kleinsten 70% einer Verteilung.

[32]) Im Gegensatz zum Aktivitätsansatz wird bei der Schätzung der Modellbasis auf der Güterebene nicht auf die übergeordneten Branchen umgestiegen.

[33]) Beim sogenannten „Expertenrating“ handelte es sich um Einschätzungen sowie Modifizierungen einzelner Werte und Parameter durch Fachexperten der Wirtschaftsstatistik aufgrund ihrer langjährigen Kenntnisse der branchenspezifischen Eigenheiten und Kriterien, die bei Vorliegen bekannter systematischer Abweichungsmechanismen vorgenommen werden.

[34]) Zu den einzelnen Produktionsarten siehe die Ausführungen in Kapitel 9.9.1.

rechnen. Zusätzlich war für die Darstellung der Ergebnisse eine Aufgliederung der Produktion nach ÖPRODCOM-Positionen erforderlich, um eine entsprechende Ergebnisdarstellung im Rahmen der Güterproduktion hinsichtlich des Güteransatzes zu ermöglichen.

Als Ausgangsbasis für die Aufgliederung der **Produktionswerte nach Gütern** diente eine **Matrix**[35]), in der den rund 300 Wirtschaftsbereichen (5-Steller der ÖNACE 2008) plausible ÖPRODCOM-Codes zugeordnet wurden. Für alle Gütercodes eines Wirtschaftsbereiches wurden entsprechende **branchenspezifische Gewichte,** wie z.B. Besetzungsgewichte, mittlere Mengenanteile, mittlere Codegewichte, ermittelt.

Die **Schätzung** erfolgte hier wiederum aktivitätsbezogen und unter Einbindung der **Eckdaten** (vgl. *Abschnitt 6.4.2*) aus den Verwaltungsquellen. Dabei konnte – aufgrund des hohen statistischen Zusammenhanges – das Produktionsvolumen einer statistischen Einheit über dessen Unternehmensumsatz bestimmt werden. Dieses wurde in einem weiteren Schritt anhand der branchenspezifischen Gewichte nach ÖPRODCOM-Positionen aufgegliedert. Die Zuweisung erfolgte dabei über die jeweilige schwerpunktmäßige wirtschaftliche Tätigkeit der betreffenden statistischen Einheit unter Berücksichtigung des Besetzungsgewichts mithilfe eines probabilistischen Zuordnungsverfahrens, d.h. dass der Anteil eines Gütercodes am – über den Unternehmensumsatz – geschätzten Produktionswert letztendlich von der per Zufallsauswahl innerhalb einer Branche zugewiesenen Code-Kombination einer statistischen Einheit abhängig war.

Als **Modellbasis** dienen – wie beim Aktivitätsansatz – jene primärstatistischen erhobenen Unternehmen, die den Unternehmen unterhalb der Schwellen möglichst nahe kamen (Ähnlichkeitsbeziehungen anhand Umsatzklassen und Wirtschaftstätigkeit). Jedoch wurde beim Güteransatz – im Gegensatz zum Aktivitätsansatz – bei unzureichender primärer Belegung (diese wurde bei einer Beobachtung von weniger als 30 Unternehmen angenommen) **nicht** auf die jeweils übergeordnete ÖNACE-Ebene gewechselt. Stattdessen wurden innerhalb der betreffenden Unterklasse der ÖNACE 2008 schrittweise auch jene großen erhobenen Einheiten (große Einbetriebsunternehmen und Betriebe von Mehrbetriebsunternehmen) in die Modellbasis mit einbezogen, die beim Aktivitätsansatz unberücksichtigt blieben. Diese Einbindung beschränkte sich jedoch nur auf Gütercodes, die dem Kriterium des „wirtschaftlichen Ursprungs“[36]) entsprachen.

Durch diese Vorgehensweise konnten sowohl die oftmals unternehmensgrößenabhängigen Merkmalsstrukturen als auch die unterschiedlichen Merkmalsstrukturen der verschiedenen Branchen in die Modellbasis mit einfließen.

Bei detaillierterer Ergebnisdarstellung kam es bei geringer Primärbesetzung und starken Strukturunterschieden auch mit der vorgenommenen Modellbasisabgrenzung vereinzelt zu verzerrten Schätzwerten. Hier trug ein qualifiziertes Expertenrating zur Gewährleistung der erforderlichen Datenqualität bei.

7 Organisation und Durchführung der Erhebung

7.1 Erhebungstechnik und Datenübermittlung

Die Konjunkturerhebung im Produzierenden Bereich wurde auch im Berichtsjahr 2014 als **primärstatistische Monatserhebung** durchgeführt, d.h. die Daten wurden monatlich mittels direkter Befragung beim Respondenten erhoben.

Aufgrund der neuen Rechtsgrundlage waren die Respondenten grundsätzlich verpflichtet, zur Erfüllung ihrer Meldepflicht auf eines der beiden kostenlosen elektronischen Meldemedien – den Webfragebogen „eQuest/Web“ bzw. das downloadbare PC-Programm „e-Quest“ – von STATISTIK AUSTRIA zurückzugreifen.

Die Ziehung der Erhebungsmasse aus dem URS erfolgte jeweils im ersten Drittel des Berichtsmonats, wobei gleichzeitig für Elektronischmelder die entsprechenden Fragebogen im EMS freigegeben wurden. Papiermeldern erhielten auf postalischem Wege den/die gedruckten Einheitsfragebogen.

Die Rücksendung der Papierfragebogen bzw. die elektronische Datenübermittlung war jeweils mit **15. des dem Berichtsmonat folgenden Monats** (= gesetzlicher Einsendetermin) terminisiert.

Bis zum Zeitpunkt des gesetzlichen Einsendetermins wurden in der Regel etwa ein Fünftel der Erhebungsbogen retourniert, sodass in Folge **zwei Urgenzverfahren** (Erinnerungsschreiben etwa

[35]) Die Matrixdarstellung nach der Systematik der Wirtschaftstätigkeiten (ÖNACE 2008) und der statistischen Güterklassifikation in Verbindung mit den Wirtschaftszweigen (ÖCPA 2008) weist generell eine hohe Konzentration des relevanten Produktionsvolumens an den Hauptachsen auf.

[36]) Vgl. dazu die Ausführungen in Kapitel 2.4.

eine Woche nach dem gesetzlichen Einsendetermin und eine nachweisliche Einmahnung der Auskunftspflicht mittels Rückscheinbrief etwa drei Wochen nach dem gesetzlichen Einsendetermin) erforderlich waren. Alle Meldeeinheiten, die ihren Meldeverpflichtungen bis in der ersten Woche des Drittfolgemonats nicht nachgekommen sind, wurden von der STATISTIK AUSTRIA bei der zuständigen Bezirksverwaltungsbehörde wegen des Verdachts der Verwaltungsübertretung zur Anzeige gebracht.

Im Durchschnitt mussten im Jahr 2014 bei insgesamt 135.422 (2012: 168.569) Meldeeinheiten (Unternehmen und Betriebe) mit 16,3% (2013: 16,3%) rund ein Fünftel der Meldeeinheiten, in Absolutzahlen insgesamt 27.705 (2013: 27.595), im 1. Urgenzverfahren und weitere 4,6% (2013: 6,9%) der Meldeeinheiten, in Absolutzahlen insgesamt 6.209 (2013: 11.751) im Rahmen des 2. Urgenzverfahrens an ihre Meldepflicht erinnert werden. Gegen 1.055 bzw. 0,8% (2013: 1.682 bzw. 1,0%) der meldepflichtigen Unternehmen und Betriebe musste schließlich im Jahr 2014 aufgrund der Verweigerung der Meldepflicht ein Verwaltungsstrafverfahren eingeleitet werden.

Die **Responserate** betrug zum Zeitpunkt der Tabellenerstellung, gemessen an der Zahl der meldepflichtigen Unternehmen des Produzierenden Bereichs, 99,7% (2013: 99,8%), wovon 0,6% (2013: 0,6%) der Unternehmen aufgrund von Vorperiodenergebnissen in Form von Substituten in den Ergebnissen mitberücksichtigt werden mussten.

7.2 Registrierung

Die **elektronisch** (Webfragebogen „e-Quest/Web“ oder PC-Programm „e-Quest“) an die STATISTIK AUSTRIA **übermittelte Meldungen** wurden als eingelangte Datensätze EDV-technisch automatisch registriert, einer Eingangsplausibilität unterzogen und je nach in den Datensätzen vorhandenen „Flags“ bestimmten Bearbeitungstöpfen in der sogenannten **„Topfapplikation“** zugewiesen. Meldungen mit Flags, die auf das Vorhandensein registerrelevanter Informationen hinwiesen, wurden entsprechend bearbeitet sowie erforderliche Registerkorrekturen vorgenommen.

Der STATISTIK AUSTRIA noch (in begründeten Ausnahmefällen) zugesandte **Papierfragebogen** wurden zunächst mittels Barcodeleser als eingelangt registriert und eine Grobprüfung der Merkmalsgruppen hinsichtlich der Datenvollständigkeit durchgeführt. Die von Respondenten mitgeteilten registerrelevanten Informationen in den Erhebungsunterlagen (wie z.B. Hinweise auf Änderungen des Firmennamens, der Adresse, aber auch Änderungen der Wirtschaftsaktivitäten) wurden verifiziert und anschließend im URS eingearbeitet.

Die registrierten Erhebungsbogen wurden in weiterer Folge dem für das Projekt Konjunkturstatistik zuständigen Fachbereich zur weiteren Bearbeitung übermittelt.

7.3 Datenaufarbeitung

Der Versendung und Registrierung folgte das **zweistufige Aufarbeitungsverfahren,** welches jeweils aus den **Phasen der Datenaufarbeitung** und der **Bereitstellung der Ergebnisse** besteht.

Die elektronischen Meldemedien enthalten bereits ein interaktives Prüf- und Validierungskonzept, welches den Respondenten bereits vor der Datenübermittlung auf unplausible oder auch fehlende Eingaben hinweist. Die auf diese Weise **elektronisch eingelangten Datensätze** wurden nach einer Grobprüfung direkt in die Datenbank transferiert, wo sie mit der speziellen PC-Korrekturapplikation **„KjpKorr“** nachbearbeitet werden konnten. Diese bietet umfassende Funktionalitäten zur besseren Bewertung der Unternehmens- und Betriebsmeldungen, wie z.B. Anzeigen der aktuellen Meldung mit dem entsprechenden Vormonatsdatenvergleich, Berechnung spezifischer Quoten oder Aktivierung eines Prüfprogramms zur Ermittlung etwaiger zwingender Fehlerpunkte. Zudem bietet die Applikation die Möglichkeit, auf die maßgeblichen Verwaltungsdaten, d.s. Beschäftigtendaten des Hauptverbandes der österreichischen Sozialversicherungsträger (HVSV) sowie Umsatzsteuervoranmeldungen der Finanzbehörden – soweit zum Zeitpunkt der Aufarbeitung bereits vorhanden – zurückzugreifen.

Die **Papierfragebögen** wurden im Zuge der manuellen Datenaufbereitung nach Einlangen sowohl auf ihre **rechnerische Richtigkeit** als auch auf ihre **inhaltliche Plausibilität** anhand von Vormonats- und Vorjahresergebnissen, den Ergebnissen der Leistungs- und Strukturerhebung, von Verwaltungsdaten als Kontrollgrößen wie auch mittels branchenspezifischer Kennzahlen als Bandbreiten überprüft. Wurden in den Erhebungsbogen fehlende bzw. offensichtlich fehlerhafte Angaben festgestellt, waren insbesondere bei größeren Unternehmen schriftliche oder telefonische Rückfragen vorzunehmen. Danach wurden die Fragebögen manuell in eine EDV-gerechte Form gebracht und als Datensätze adäquat den elektronisch eingelangten Meldungen in der Datenbank abgelegt, wo sie zur allfälligen Datenkorrektur, Datenimputation und Datenevaluierung bzw. -validierung mittels der KjpKorr-Applikation zur Verfügung standen.

Die so erfassten Daten (Mikrodaten) wurden in weiterer Folge zur Vermeidung von Verarbeitungsfehlern mehrfach einer **automatisierten Plausibilitätsprüfung** zum Zwecke der Korrektur von zwingenden, allenfalls logischen und/oder möglichen Plausibilitätsfehlern unterzogen. Etwaige Erfassungsfehler wurden mittels der KjpKorr nachkorrigiert. Wurden in den Erhebungsbogen fehlende bzw. offensichtlich fehlerhafte Angaben festgestellt, waren insbesondere bei größeren Unternehmen schriftliche oder telefonische Rückfragen vorzunehmen.

Nach der Erfassung und abschließenden Prüfung sämtlicher Mikrodaten wurde im Rahmen der Makroplaus eine Analyse der Datenaggregate durchgeführt. Im Zuge dieser Makroanalysen wurden insbesondere atypische Datenausprägungen, Umstrukturierungen, Aktivitätsänderungen, Nullmeldungen sowie Meldeausfälle untersucht. Daraus wurden Prüf- und Analysetabellen erstellt, mit deren Hilfe die Ergebnisse der Konjunkturstatistik eingehend überprüft wurden. Eventuelle noch auftretende Aufarbeitungsfehler in den Mikrodaten wurden dabei noch nachkorrigiert.

Nach Abschluss der Aufarbeitung wurden Arbeitstabellen zur Ermittlung der geheim zu haltenden Daten (Fallzahl kleiner vier Meldeeinheiten) generiert. Die Erstellung der Publikationstabellen erfolgte dann unter Berücksichtigung der Geheimhaltungsbestimmungen[37]).

7.4 Imputation

Bei nicht eingelangten Fragebögen bzw. unvollständig eingelangten Datenbeständen wurden verschiedene **Imputationsverfahren** eingesetzt, um die Datenbestände zu vervollständigen. Dabei ist grundsätzlich zwischen

- Unit-Non-Response und
- Item-Non-Response

zu unterscheiden.

Unit-Non-Response

Hier handelt es sich um Meldeausfälle der Meldeeinheiten. Die grundsätzlichen Ursachen für diese Antwortausfälle sind:

- Meldeverzögerungen,
- Meldeverweigerungen und
- uneinbringliche Meldungen aufgrund der Einstellung der Geschäftstätigkeit.

Um die zum Zeitpunkt des jeweiligen Aufarbeitungsschlusses fehlenden Meldungen zu kompensieren eine Zuschätzung der Antwortausfälle mittels **automationsunterstützter Substitution** [38]) vorgenommen werden.

Die Grundlage für die Imputation von Meldeausfällen bildet die letzt verfügbare Meldung der jeweiligen Einheit. Es können folglich nur Strukturen von Einheiten verwendet werden, die bereits zumindest einmal in der Vergangenheit meldepflichtig waren. Sogenannte Erstmelder, also Einheiten, die zum ersten Mal einer Meldeverpflichtung nachzukommen haben, werden in einem weiteren Schritt des Datenproduktionsprozesses im Rahmen der modellbasierten Datenergänzung[39]) mitberücksichtigt.

Fehlende Meldungen werden durch Gewichtung der letzt verfügbaren Meldung mit einer schichtspezifischen mittleren Veränderungsrate jener Einheiten imputiert, von denen zum Finalisierungstermin der jeweiligen Aufarbeitungsphase bereits eine Meldung eingelangt ist. Die Schichtung erfolgt auf der untersten Ebene nach 5-Steller der ÖNACE 2008 sowie nach Umsatzgrößenklassen. Sind in einer Schicht weniger als 15 Echtmeldungen vorhanden, so werden die Veränderungsraten auf der nächsthöheren Schicht berechnet, d.h. zuerst werden benachbarte Umsatzgrößenklassen zusammengelegt und anschließend die nächsthöhere ÖNACE-Ebene (4-Steller-Ebene, 3-Steller-Ebene usw.) herangezogen. Um den Einfluss von Extremwerten auf die Veränderungsraten zu minimieren, werden – mit Ausnahme einiger weniger Merkmale – Mediane[40]) berechnet.

Item-Non-Response

Bei Item-Non-Response, d.h. der Nichtbeantwortung einzelner Fragepositionen, kamen folgende Imputationsverfahren zum Einsatz:

- Schätzungen auf Grundlage von Vorperiodenmeldungen oder branchenspezifischer Quoten, wenn möglich in Abhängigkeit von anderen vom Respondenten gemeldeten Daten;

[37]) Zu den derzeitigen Geheimhaltungsbestimmungen im Rahmen der Wirtschaftsstatistik siehe Kapitel 8.

[38]) Eine detaillierte Darstellung dieser Substitutionsmethode findet sich in den Statistischen Nachrichten 9/2010, S. 828 ff., *„Neue Substitutionsmethode für die Konjunkturstatistik im Produzierenden Bereich“*.

[39]) Vgl. dazu die Ausführungen in *Abschnitt 5.4.*

[40]) Weist die Datenmatrix für die Mehrzahl der Fälle Nullwerte auf, so führt die Verwendung von Medianen zur Unterschätzung der Merkmalswerte auf Aggregatsebene. In solchen Fällen wurde statt des Medians das arithmetische Mittel (bzw. ein getrimmtes arithmetisches Mittel) als mittlere Veränderungsrate herangezogen.

- Ergänzungen über Informationen aus sekundären Datenquellen anderer statistischer Bereiche (wie z.B. Arbeitskostenerhebung, Verdienststrukturerhebung);
- Heranziehung von administrativen Quellen (Hauptverband der österreichischen Sozialversicherungsträger und Finanzbehörden)
- Verwendung von zusätzlich vorhandenen Informationen (wie z.B. Jahresberichte von Aktiengesellschaften, Websites der Unternehmen) und
- telefonische Rückfragen beim Respondenten (insbesondere bei größeren Unternehmen).

Die Item-Non-Response erfolgt – im Gegensatz zur oben beschriebenen Unit-Non-Response – mangels Alternativen hauptsächlich noch manuell.

7.5 Veröffentlichung der Ergebnisse

Im Rahmen der Konjunkturstatistik im Produzierenden Bereich bestehen im Rahmen der **zwei Aufarbeitungsphasen** folgende **Veröffentlichungspflichten:**

- **Vorläufige Ergebnisse – Abschluss der 1. Aufarbeitungs-(Produktions-)phase**
  - Bereitstellung der Basisdaten zur Berechnung harmonisierter europäischer **Konjunkturindikatoren** einschließlich deren Übermittlung an Eurostat sowie deren nationale Veröffentlichung zum Zeitpunkt t + 55 Tage[41]) nach Ende des Berichtszeitraums;
  - Nationale Veröffentlichung der **monatlichen vorläufigen Ergebnisse** in Form von **Absolutdaten** nach t + 90 Tagen nach Ende des Berichtszeitraums;
  - Nationale Veröffentlichung der **kumulierten (vorläufigen) konjunkturstatistischen Ergebnisse** innerhalb 6 Monate (t + 6 Monate) nach Ende des Referenzjahres jeweils im Juni-Heft der Statistischen Nachrichten sowie Bereitstellung von entsprechenden Sonderauswertungen für nationale Bedarfsträger;
  - Übermittlung der **kumulierten (vorläufigen) Monatsergebnisse** über die **Güterproduktion** innerhalb 6 Monate (t + 6 Monate) nach Ende des Referenzjahres an Eurostat.
- **Endgültige Ergebnisse – Abschluss der 2. Aufarbeitungs-(Produktions-)phase**
  - Bereitstellung und Veröffentlichung der **endgültigen Ergebnisse** sowohl in Form von **Absolutdaten** als auch in Form von **Indizes** nach Abschluss der 2. Aufarbeitungs-(Produktions-)phase t + 9 bis maximal t + 12 Monate nach Ende der Referenzperiode (abhängig vom jeweiligen Publikationsmedium).

Die vorliegende Publikation präsentiert die **endgültigen Jahresergebnisse** der Konjunkturerhebung im Produzierenden Bereich nach dem **Aktivitätsansatz** sowie nach dem **Güteransatz** in Form kumulierter Daten Jänner bis Dezember 2014 auf Unternehmens- und/oder Betriebsebene sowie die Indizes des Sachgüterbereichs.

8 Geheimhaltung

Grundsätzlich hat die Veröffentlichung statistischer Ergebnisse in einer Weise zu erfolgen, dass keine Rückschlüsse auf Einzeldaten bzw. auf Angaben über bestimmte oder mit hoher Wahrscheinlichkeit bestimmbare Betroffene möglich sind. Darüber hinaus dürfen Angaben, die im Zuge statistischer Erhebungen gemacht wurden (und soweit dies nicht gesondert geregelt ist), nur für statistische Zwecke verwendet werden. Diese strikten Vorgaben implizieren auch, dass Einzelangaben nicht im Sinne einer allfälligen sogenannten „Amtshilfe“ an andere öffentliche Stellen weitergegeben werden dürfen, wenn dies nicht ausdrücklich durch eine Rechtsvorschrift angeordnet ist.

Statistiken des Produzierenden Bereichs unterliegen einer **aktiven Geheimhaltung,** d.h. Daten, die zumindest weniger als **drei** „Fälle“ (dem Datenfeld zugrunde liegende Anzahl der Fälle – i.d.R. Meldeeinheiten) betreffen, sind a priori zu unterdrücken. Stattdessen ist im entsprechenden Feld ein **„G“** auszuweisen **(primäre Geheimhaltung).** In vielen Fällen sind jedoch darüber hinaus auch Angaben für mehr als drei Meldeeinheiten zu unterdrücken, um zu verhindern, dass durch Differenzbildung gegenüber Summen (Aggregaten) auf Angaben geschlossen werden kann, die der primären Geheimhaltung unterliegen **(defensive oder sekundäre Geheimhaltung).**

Die Geheimhaltungsbestimmungen werden **je Auswertung** angewandt. Das bedeutet, dass einerseits in den Publikationen der unterschied-

[41]) Die erstmals zum Zeitraum t + 55 Tage nach Ende des Berichtszeitraums verbreiteten Ergebnisse in Indexform werden zum Zeitpunkt t + 85 Tage auf Basis der monatlichen vorläufigen Daten revidiert und veröffentlicht bzw. an Eurostat übermittelt.

lichen Monate (Präsentation der vorläufigen nominellen Ergebnisse) wie auch im Vergleich zur gegenständlichen Publikation verschiedene Daten und Datenaggregate geheim zu halten sind.

In diesem Zusammenhang muss des Weiteren darauf hingewiesen werden, dass sowohl die Ergebnisse der **Primärerhebung** als auch die Ergebnisse der **modellbasierten Datenergänzung (MDE) eigenständige** Auswertungen im Rahmen der statistischen Geheimhaltung darstellen.

Bei der Betrachtung und Interpretation der gegenständlichen Jahresdaten gelten als weitere zu beachtende Kriterien:

- Handelt es sich um **Bestandsdaten** (Stichtagsdaten), wie Beschäftigte oder Zahl der Unternehmen, gilt als Beobachtungszeitpunkt für die Geheimhaltung der 31. Dezember des Berichtsjahres.
- Im Falle von **Flowinformationen** (Verlaufsdaten), wie z.B. Verdienste oder Umsätze, gilt als Beobachtungszeitraum Jänner bis einschließlich Dezember des Berichtsjahres.

Es ist daher nicht ausgeschlossen, dass Flowinformationen oder auch endgültige nominelle Ergebnisse publiziert, Bestandsgrößen oder auch vorläufige nominelle Ergebnisse jedoch nicht oder nur als Aggregat veröffentlicht werden können und vice versa.

9 Erhebungs- und Darstellungsmerkmale

9.1 Vorbemerkung

Im Folgenden werden die Erhebungs- und Darstellungsmerkmale der Konjunkturstatistik beschrieben. Eine umfassende Beschreibung kann den Erläuterungen auf der Homepage der STATISTIK AUSTRIA entnommen werden unter: http://www.statistik.at ➲ Fragebögen ➲ Unternehmen ➲ Konjunkturerhebung im Produzierenden Bereich ➲ Erhebungsbogen. In diesem Zusammenhang muss aber darauf hingewiesen werden, dass den Respondenten im Rahmen der elektronischen Meldung eine ausführliche Online-Hilfe mit Erläuterungen zu den einzelnen Erhebungsmerkmalen zur Verfügung steht.

9.2 Zahl der Unternehmen und Betriebe

Darunter ist die Zahl der am 31. Dezember des Berichtsjahres erfassten und nach ihrem wirtschaftlichen Schwerpunkt dem Produzierenden Bereich zuzurechnenden **Unternehmen bzw. Betriebe** zu verstehen. Die Zahl der Unternehmen bzw. Betriebe stellt – ebenso wie die Zahl der Beschäftigten in den unterschiedlichsten Ausprägungen – eine **Bestandsgröße** (Stichtagsgröße) dar und kann damit zu den übrigen auf Unternehmensebene präsentierten Flowinformationen (wie z.B. Verdienste und Umsatz) nur mit größtem Vorbehalt in Beziehung gesetzt werden.

9.3 Zahl der Beschäftigten

Die **Gesamtzahl der Beschäftigten** ergibt sich somit aus allen im Unternehmen bzw. in den Betrieben (selbständig oder unselbständig) tätigen Personen (einschließlich mitarbeitende Inhaber, regelmäßig in der Einheit mitarbeitende Teilhaber und unbezahlt mithelfende Familienangehörige) sowie der Personen, die außerhalb der Einheit tätig sind, aber zu ihr gehören und von ihr bezahlt werden (z.B. Handelsvertreter, Lieferpersonal, Reparatur- und Instandsetzungsteams). Die Zahl der Beschäftigten ist ebenso wie die Zahl der Unternehmen eine Bestandgröße und bezieht sich idR auf den 31. Dezember des Referenzjahres.

Grundsätzlich ist für die Einordnung der Beschäftigten in **Selbständige** und **unselbständig Beschäftigte** (wie auch deren Unterscheidung in Arbeiter und Angestellte) die **sozialversicherungsrechtliche Stellung** dieser Personen in der Meldeeinheit maßgeblich. Aufsichtsräte sowie Personen, die auf der Grundlage von Werkverträgen für das Unternehmen tätig sind, zählen weder zu den Selbständigen noch zu den unselbständig Beschäftigten und sind daher nicht zu berücksichtigen.

9.3.1 Selbständige

Zu den **Selbständigen** zählen tätige Inhaber sowie mithelfende Familienangehörige. Diese Personen beziehen weder Lohn oder Gehalt, noch sind sie als unselbständig Beschäftigte sozialversichert. Die Selbständigen können branchenweise aus der Differenz Beschäftigte minus unselbständig Beschäftigte errechnet werden.

9.3.2 Unselbständig Beschäftigte

Zu den **unselbständig Beschäftigten** zählen alle Personen (Angestellte, Arbeiter, Lehrlinge und Heimarbeiter), welche am Ende des Berichtsmonats auf Grundlage eines Arbeitsvertrages in einem aufrechten Arbeitsverhältnis oder Ausbildungsverhältnis zum Unternehmen gestanden

sind und von diesem Entgelt in Form von Lohn oder Gehalt, Provision, Stücklohn oder Sachbezüge (auch Lohn- oder Gehaltsfortzahlung im Krankheitsfall, Lehrlingsentschädigung bzw. Heimarbeiterentgelt) bezogen haben.

Teilzeitbeschäftigung liegt vor, wenn die normale Tages-, Wochen- oder Monatsarbeitszeit kürzer als die reguläre (kollektivvertragliche, tarifliche) Arbeitszeit ist (z.B. Halbtagsbeschäftigung, Beschäftigung an einem, zwei oder drei Tagen in der Woche). Vom Vorliegen einer Teilzeitbeschäftigung bei einer kollektivvertraglichen Arbeitszeit von weniger als 35 Stunden ist auszugehen, wenn die Normalarbeitszeit weniger als 90% der kollektivvertraglichen Arbeitszeit beträgt. Geringfügig beschäftigte Arbeitnehmer sind wie Teilzeitbeschäftigte zu behandeln.

9.3.3 Fremdpersonal

Unter **Fremdpersonal** ist das im meldenden Unternehmen zum Stichtag tätige **Personal anderer Unternehmen** (wie z.B. Leasing- oder Leihpersonal) zu verstehen, welches vom Unternehmen im Produktionsprozess oder in sonstiger unternehmensbezogener Tätigkeit eingesetzt, jedoch vom bereitstellenden Unternehmen bezahlt und in dessen Lohn- oder Gehaltsliste geführt wird.

Die Anzahl der **Selbstständigen** und **unselbständig Beschäftigten** war getrennt nach dem Geschlecht zu melden; die Anzahl der **Teilzeitbeschäftigten** hingegen getrennt nach der Stellung im Beruf (Angestellte und Arbeiter) sowie nach dem Geschlecht. Das **Fremdpersonal** war wiederum, getrennt nach Angestellten und Arbeitern anzugeben.

Die Merkmalsgruppen **„unselbständig Beschäftigte“** sowie **„Arbeitskosten“** stehen zueinander in einer engen Wechselbeziehung und können für die Berechnung von Durchschnittsbezügen u.Ä. herangezogen werden.

9.4 Arbeitskosten

Die **Arbeitskosten** umfassen alle vom Arbeitgeber im Zusammenhang mit der Beschäftigung von Arbeitskräften getragene Aufwendungen.

Im Rahmen der Erhebung wurden sowohl auf **Unternehmens-** als auch auf **Betriebsebene** unter dieser Position folgende Merkmale erfragt:

- **Brutto-Verdienste** (Lohn- und Gehaltssummen, Lehrlingsentschädigungen und Heimarbeiterentgelte);
- **Netto-Verdienste** (Gehaltssumme plus Entschädigung für kaufmännische Lehrlinge sowie Lohnsumme plus Entschädigung für gewerbliche Lehrlinge plus Heimarbeiterentgelt)
- **gesetzliche** und **freiwillige Sozialbeiträge** des Arbeitgebers (Sozialaufwendungen).

9.5 Umsatz

Der **Umsatz eines Unternehmens** umfasst die Summe der vom Unternehmen während des Berichtszeitraums für die gewöhnliche Geschäftstätigkeit in Rechnung gestellten Beträge **(vereinbartes Entgelt)** für den Verkauf von Gütern bzw. gegenüber Dritten erbrachten Dienstleistungen, **unabhängig vom Zahlungseingang** (einschließlich Verbrauchsteuern und getrennt in Rechnung gestellter Kosten für Fracht, Porto, Verpackung usw.).

Der **Umsatz insgesamt** war (ebenso wie der Umsatz aus Handelswaren) von den Respondenten nach den Destinationen

- Inland,
- Mitgliedstaaten in der Eurozone (ohne Österreich) sowie
- Mitgliedstaaten, nicht in der Eurozone und Drittstaaten

aufzugliedern.

Der **Umsatz aus Handelswaren** war als „Darunter“-Position getrennt auszuweisen. Handelswaren sind vor allem dadurch charakterisiert, dass sie zur Abgabe ohne Be- oder Verarbeitung (Sortieren, Verpacken bzw. Zusammenstellen gilt nicht als Bearbeitung) bestimmt sind. Im **Anlagenbau** gelten als Handelswarenumsätze Umsätze aus mitgelieferten, jedoch nicht selbst produzierten, aber nicht eingebauten Anlagenteilen.

Der Umsatz von **Einbereichsunternehmen** entspricht dimensionsgemäß im Allgemeinen der **„abgesetzten Produktion“** (vgl. dazu *Abschnitt 10.8*) nach den in den Güterlisten definierten Gütern und Leistungen auf Betriebsebene.

Hinweis zur Energieversorgung (Abschnitt D der ÖNACE 2008:

Mit Wirksamkeit der **Referenzperiode 2013** wurde von maßgeblichen Respondenten der Stromversorgung in den Meldeusancen der Konjunkturstatistik im Produzierenden Bereich vom sogenannten **Bruttoprinzip** (Meldung des Bruttowertes) auf das **Nettoprinzip (Netting** – Meldung des Nettowertes) umgestellt.

Während beim **Bruttoprinzip** sowohl die Ein- als auch Ausgänge verzeichnet werden, wird beim **Nettoprinzip (Netting)** nur der Saldo aus Ein- und Ausgängen angesetzt. Dabei werden bei Letztgenannten im Allgemeinen gegenläufiger Zahlungsbewegungen miteinander verrechnet, um dadurch Anzahl und Volumen von Zahlungsbewegungen meist innerhalb nationaler oder multinationaler Konzerne zu verringern (Cash-Management-Systeme). Somit kann als **Netting** vereinfacht die optional mögliche Saldierung von Gegengeschäften bezeichnet werden.

Derartige Geschäftspraktiken werden auf dem internationalen Energiemarkt (sowohl Strom- als auch Gasversorgung) immer häufiger zur geübten Praxis bzw. besteht an den Interconnectoren sogar Zwang zum Netting gegenläufiger Energielieferungen.

Um die Ergebnisse der Erhebung für das Berichtsjahr 2013 (nach dem Nettoprinzip) überhaupt mit jenen des Berichtsjahres 2012 (nach dem Bruttoprinzip) zur Berechnung von Veränderungsraten in Beziehung setzen zu können, wurden die **endgültigen Absolutdaten für das Referenzjahr 2012** (betroffen sind hier die **Umsatz- und Produktionsvariablen** sowohl nach dem **Aktivitätsansatz** als auch nach dem **Güteransatz**) ebenfalls auf **Nettobasis** gestellt. Dadurch ist aber ein Zeitreihenvergleich mit Daten vor 2012 **nur mehr bedingt** möglich.

9.6 Exportintensität der Unternehmen

Diese betriebswirtschaftliche Kennzahl weist den Anteil des Exportumsatzes am Gesamtumsatz aus und ist insbesondere für die Investitionsgüter produzierenden Branchen von Bedeutung. Sie zeigt, in welchem Maße Unternehmen einer bestimmten Branche von der Aufnahmefähigkeit des Inlandsmarktes abhängig sind.

Somit ist die Exportintensität einerseits ein Wachstumsindikator, andererseits aber auch ein Indikator für die Intensität der absatzwirtschaftlichen Aktivitäten einer Branche.

Die **Exportintensität** (EI, in Prozent ausgewiesen) errechnet aus:

$$\boldsymbol{EI\ in}\ \% = \frac{Exportumsatz \times 100}{Gesamtumsatz}$$

9.7 Arbeitsvolumen

In die Ermittlung des **Arbeitsvolumens** (dies entspricht der **Summe der Arbeitsstunden**) im Berichtsmonat ist nur das im Berichtszeitraum im **Betrieb** tatsächlich tätige Eigenpersonal (Angestellte und Arbeiter, einschließlich Lehrlinge, jedoch ohne Heimarbeiter) einzubeziehen, unabhängig davon, ob diese Beschäftigten im meldepflichtigen Betrieb oder in dessen Auftrag in einem anderen Betrieb desselben Unternehmens oder einem anderen Unternehmen tätig sind.

Grundsätzlich war, sofern keine Zeiterfassungssysteme vorhanden sind, bei den Angestellten von der **kollektivvertraglich definierten Monatsarbeitszeit,** bei den Arbeitern von der **kollektivvertraglich festgelegten Wochenarbeitszeit** (umgelegt auf den Berichtszeitraum) auszugehen.

Zu den **bezahlten Stunden** zählen alle **tatsächlich geleisteten Stunden** sowie **Ausfallstunden** der Lohn- und Gehaltsempfänger (ohne Heimarbeiter) der betrachteten Einheit.

In den **geleisteten Stunden** der Voll- und Teilzeitbeschäftigten waren nur die tatsächlich geleisteten Stunden aller tätigen Lohn- und Gehaltsempfänger (unselbständig Beschäftigte, jedoch ohne Heimarbeiter) unabhängig davon, ob diese voll- oder teilzeitbeschäftigt sind, zu berücksichtigen. Bei Schichtbetrieb war die Summe aller geleisteten Stunden aus allen Schichten zu melden.

Es gilt zumeist die Regel:

	bezahlte Stunden
minus	**bezahlte Ausfallstunden**
=	**geleistete Stunden**

Die geleisteten Stunden der **teilzeitbeschäftigten** Angestellten und kaufmännischen Lehrlinge bzw. der Arbeiter (ohne Heimarbeiter) und gewerblichen Lehrlinge wurden zum Zwecke der Berechnung der Zahl der Lohn- und Gehaltsempfänger als „Darunter"-Position gesondert erhoben.

9.8 Auftragsvolumen

Das **Auftragsvolumen** wurde wertmäßig nur von jenen Meldeeinheiten erhoben, die gewisse Tätigkeiten im Sinne der ÖNACE 2008 ausübten. Die für das Auftragsvolumen relevanten Wirtschaftstätigkeiten können der unten stehenden ***Übersicht 2*** entnommen werden.

Unter dem Begriff **„Auftrag"** wird der Wert eines Vertrages verstanden, der einen Hersteller und einen Dritten in Bezug auf die Lieferung von Waren oder Dienstleistungen verbindet. Somit gelten auch im Rahmen der Untervergabe von Aufträgen oder Lohnarbeit geschlossene Verträge als Auf-

träge im obigen Sinn. Ein Auftrag gilt als angenommen, wenn der Hersteller über ausreichende Beweise für einen gültigen Vertrag verfügt (z.B. Bestellschreiben, Liefervertrag).

Das Auftragsvolumen war nach folgenden Merkmalen differenziert anzugeben:

- **Auftragseingänge (-zugänge):** Als Auftragseingänge (-zugänge) gelten die im Berichtszeitraum akzeptierten Neuaufträge der Meldeeinheit mit ihren Werten laut Auftragsbestätigung. Lautete die Auftragsbestätigung nur über eine Menge, so bezog sich der Wert auf die zu erwartenden Erlöse.

- **Auftragsstornierungen (-kürzungen):** stellen zur Gänze oder teilweise durch den Auftraggeber **zurückgezogene Aufträge** dar. Sie waren mit dem Wert anzusetzen, mit dem sie zum Zeitpunkt der Stornierung zu Buche standen; bei **Teilstornierungen** (Vertragskürzung) bezog sich die Stornierung auf den **Minderbetrag;**

- **Gesamtauftragsbestand:** Er errechnet sich aus **dem Wert aller zu Buche stehenden,** noch nicht durchgeführter, jedoch **akzeptierten,** Aufträgen.

Der Auftragsbestand errechnet sich wie folgt:

	Auftragsbestand am Ende des Vormonats
plus	**Auftragseingänge des Referenzmonats**
minus	**Auftragsstorni (-minderungen) des Referenzmonats**
minus	**Auftragserfüllungen**
=	**Auftragsbestand am Ende des Referenzmonats**

Im Gegensatz zu den Flowinformationen über Auftragseingänge und Auftragsstorni handelt es sich beim Gesamtauftragsbestand um ein **Stichtagsdatum** (Gesamtauftragsbestand am Ende des jeweiligen Berichtsmonats).

Übersicht 2: Für das Auftragsvolumen relevante Wirtschaftstätigkeiten

Abteilung/Gruppe	Bezeichnung
13	Herstellung von Textilien
14	Herstellung von Bekleidung
17	Herstellung von Papier und Pappe und Waren daraus
20	Herstellung von chemischen Erzeugnissen
21	Herstellung von pharmazeutischen Erzeugnissen
24	Metallerzeugung und -bearbeitung
25	Herstellung von Metallerzeugnissen
26	Herstellung von Datenverarbeitungsgeräten, elektronischen und optischen Erzeugnissen
27	Herstellung von elektrischen Ausrüstungen
28	Maschinenbau
29	Herstellung von Kraftwagen und Kraftwagenteilen
30	Sonstiger Fahrzeugbau
32.5	Herstellung von medizinischen und zahnmedizinischen Apparaten und Materialien
33.2	Installation von Maschinen und Ausrüstungen a.n.g.
41	Hochbau
42	Tiefbau
43	Vorbereitende Baustellenarbeiten, Bauinstallation und sonstiges Ausbaugewerbe

9.9 Produktion

9.9.1 Produktionsarten

Die Produktion ist wert- und mengenmäßig getrennt nach folgenden Produktionsarten zu melden:

- **Eigenproduktion für den Absatz bestimmt (EA):** Darunter wird die im meldenden Unternehmen hergestellte und für den Absatz auf dem Markt bestimmte Produktion verstanden, unabhängig davon, ob sie in derselben Berichtsperiode abgesetzt oder für den späteren Absatz auf Lager gelegt wird. Die für den Absatz eigenproduzierte Menge war mit dem

zum Berichtszeitraum **geltenden Preis** (ohne Umsatzsteuer) zu bewerten.

- **Eigenproduktion für den Wiedereinsatz im selben Betrieb bestimmt (EW)** ist die im Berichtszeitraum entweder zur Verarbeitung zu einem anderen Produkt oder (Wieder-)Einsatz in ein anderes Produkt bestimmte Produktionsmenge zu verstehen, unabhängig davon, ob sie kurzfristig zu diesem Zweck auf Lager gelegt oder unmittelbar nach der Produktion weiter verarbeitet oder wieder eingesetzt wird. Die für den Wiedereinsatz eigenproduzierte Menge war mit **internen Verrechnungspreisen** zu bewerten.

- **Eigenproduktion für unternehmensinterne Lieferungen und Leistungen (EI)** ist die im Berichtszeitraum in einem **anderen Betrieb desselben Unternehmens** entweder zur Verarbeitung zu einem anderen Produkt oder als Einsatz (wie z.B. Roh-, Hilfs- und Betriebsstoffe, Halbfabrikate oder Supportleistung im Rahmen des weiteren Produktionsprozesses) in ein anderes Produkt bestimmte Produktionsmenge, unabhängig davon, ob sie kurzfristig zu diesem Zweck auf Lager gelegt oder unmittelbar nach der Produktion dem anderen Betrieb desselben Unternehmens zur Verfügung gestellt und von diesem weiterverarbeitet oder wieder eingesetzt wird. Die Bewertung hatte dabei zu internen Verrechnungspreisen zu erfolgen.

- **durchgeführter Lohnarbeit (DL):** Unter **durchgeführter Lohnarbeit (DL)** sind alle im Auftrag eines fremden Unternehmens im Berichtszeitraum ver- bzw. bearbeiteten Güter (entsprechend der für dieses Gut festgelegten Maßeinheiten) zu verstehen, die dem Auftraggeber innerhalb der Referenzperiode vertragsgemäß übergeben wurden. Als Wert der durchgeführten Lohnarbeit war vom Auftragnehmer nur die vom Auftraggeber bezahlte Vergütung (Lohngroschen) für die erbrachte Leistung gemäß Faktura anzusetzen. Unternehmensinterne Lohnarbeit (Lohnarbeit für Betriebe desselben Unternehmens) war dabei nicht zu berücksichtigen.

- **abgesetzter Produktion (AP):** Als **abgesetzte Produktion (AP)** war die im Berichtszeitraum vom produzierenden Betrieb veräußerte (fakturierte) Menge der in den Güterlisten 1 und 2 (Haupt- und Nebentätigkeiten) definierten Gütern und Leistungen zu melden. Als Wert war der fakturierte Betrag (ohne Umsatzsteuer) der innerhalb des Berichtszeitraumes abgesetzten (veräußerten) Menge der in den Güterlisten definierten Güter und Leistungen anzusetzen (keine unternehmensinternen Lieferungen und Leistungen). Auch der Verkauf an Haushalte (z.B. Werksverkauf) stellte eine abgesetzte Produktion im Sinne dieser Definition dar.

  Die Gesamtheit der **abgesetzten Produktion (AP)** berechnet sich somit aus:

  Eigenproduktion für den Absatz bestimmt und veräußert

  plus in fremden Unternehmen für die Berichtseinheit in **Lohnarbeit** (vergebene Lohnarbeit) bearbeiteten und von der Berichtseinheit abgesetzten Gütern im Berichtszeitraum

  plus vom **Lager** abverkauften Fertigerzeugnissen im Berichtszeitraum

  ---

  = Abgesetzte Produktion (AP)

- **unternehmensinternen Lieferungen und Leistungen (IL):** Unter dieser Produktionsart sind alle Güter und Leistungen zu verstehen, die der meldende Betrieb einem anderen Betrieb des gleichen Unternehmens für den Einsatz als Roh-, Hilfs-, Betriebsstoffe, Halbfabrikate oder Supportleistungen im Rahmen des weiteren Produktionsprozesses zur Verfügung stellt.

- **vergebene Lohnarbeit (VL):** dazu zählten die vom Auftragnehmer fertig gestellten und dem Auftraggeber zurückgelieferte Auftragsmenge innerhalb der Referenzperiode. Die Bewertung erfolgte mit dem zum Berichtszeitraum geltenden Preis (ohne Umsatzsteuer).

Im Tabellenteil dieser Publikation werden im Einzelnen die **Produktionsarten**

- **Technische Gesamtproduktion (TGP)** und **durchgeführte Lohnarbeit (DL)** als „Darunter"-Position der TGP,

- **Gesamtproduktion (GP),**

- **Wirtschaftliche Gesamtproduktion (WGP)** und **vergebene Lohnarbeit (VL)** als „Darunter"-Position der WGP sowie

- **Abgesetzte Produktion (AP)**

ausgewiesen, auf die im Nachstehenden näher eingegangen werden soll.

Technische Gesamtproduktion (TGP)

Die **technische Gesamtproduktion (TGP)** setzt sich aus folgenden Produktionsarten zusammen:

Eigenproduktion für den Absatz bestimmt (EA)

plus Eigenproduktion für unternehmensinterne Lieferungen und Leistungen (EI)

plus durchgeführte Lohnarbeit (DL)

= Technische Gesamtproduktion (TGP)

Sie stellt das Referenzdatum für die Berechnung des Produktionsindex dar. Die ausgewiesene Wertgröße der technischen Gesamtproduktion ergibt sich damit aus dem kumulierten technischen Produktionswert aller den Ergebnissen zugrunde liegenden Betriebe mit einer Hauptaktivität im Sinne des betrachteten n-Stellers der ÖNACE 2008.

Gesamtproduktion (GP)

Die **Gesamtproduktion (GP)** setzt sich aus folgenden Produktionsarten zusammen:

Technische Gesamtproduktion (EA+EI+DL)

plus Eigenproduktion für den Wiedereinsatz im selben Betrieb (EW)

= Gesamtproduktion (GP)

Wirtschaftliche Gesamtproduktion (WGP)

Die **wirtschaftliche Gesamtproduktion (WGP)** ergibt sich aus dem kumulierten wirtschaftlichen Produktionswert – somit der wirtschaftlichen Leistungsfähigkeit – aller den Ergebnissen zugrundeliegenden Betriebe mit einer Haupttätigkeit im Sinne des betrachteten n-Stellers der ÖNACE 2008. Sie beinhaltet folgende Produktionsarten:

Eigenproduktion für den Absatz bestimmt (EA)

plus Eigenproduktion für unternehmensinterne Lieferungen und Leistungen (EI)

plus vergebene Lohnarbeit (VL)

= Wirtschaftliche Gesamtproduktion (WGP)

9.9.2 Industrielle Dienstleistungen

Zur Produktion zählten auch **industrielle Dienstleistungen** wie Reparaturen und Instandhaltungen, Installationen und Montagen, Veredelungsleistungen sowie Leistungen aus wirtschaftlichen Nebentätigkeiten.

9.9.3 Ausgelagerte Produktion

In diesem Abschnitt werden Definitionen und Klassifizierungsregeln für jene Einheiten beschrieben, die ihre Produktion auslagern[42]).

Auslagerung

Dabei handelt es sich grundsätzlich um vertragliche Vereinbarung, auf deren Grundlage der Auftraggeber vom Subunternehmer bestimmte Aufgaben, wie z.B. einen Teil des Produktionsprozesses oder sogar den gesamten Produktionsprozess, Personaldienstleistungen oder Hilfsdienste, durchführen lässt.

Der Begriff Auslagerung trifft in diesem Zusammenhang auch dann zu, wenn der Subunternehmer eine Tochtereinheit ist, und unabhängig davon, ob die Aufgaben unter Marktbedingungen durchgeführt werden oder nicht.

Auftraggeber und Subunternehmer können ihren Geschäftssitz sowohl in demselben Wirtschaftsgebiet als auch in verschiedenen Wirtschaftsgebieten haben. Der tatsächliche Standort ist für die Einordnung der beiden Einheiten jedoch unerheblich.

Auftraggeber

Einheit, die mit einer anderen Einheit (Subunternehmer) eine Vertragsbeziehung eingeht, um von ihr bestimmte Aufgaben, wie z.B. einen Teil des Produktionsprozesses oder sogar den gesamten Produktionsprozess, Personaldienstleistungen oder Hilfsdienste, ausführen zu lassen.

Subunternehmer

Einheit, die auf der Grundlage einer Vertragsbeziehung mit dem Auftraggeber bestimmte Aufgaben, wie z.B. einen Teil des Produktionsprozesses oder sogar den gesamten Produktionsprozess, Personaldienstleistungen oder Hilfsdienste ausführt. In der Wirtschaftstätigkeitensystematik ÖNACE 2008 erhalten die vom Subunternehmer durchgeführten Tätigkeiten die Bezeichnung „im Lohnauftrag“.

Verarbeitende Tätigkeiten

Die physische und/oder chemische Transformation von Materialien, Substanzen oder Komponenten in neue Produkte. Die Materialien, Sub-

---

[42]) vgl. dazu die Publikation „Systematik der Statistik Austria Wirtschaftstätigkeiten - ÖNACE 2008; Band 1: Einführung, Grundstruktur, Erläuterungen“, S. 25 ff., Wien 2008.

stanzen oder Komponenten sind Roh- oder Grundstoffe aus Land- und Forstwirtschaft, Fischerei oder Bergbau sowie Fertigerzeugnisse oder Halbwaren anderer verarbeitender Tätigkeiten.

9.9.4 Regeln für die Klassifizierung

Mit diesen Regeln wird festgelegt, wie die Tätigkeiten des Auftragsgebers bzw. des Subunternehmers (wie oben definiert) bei der Auslagerung zu klassifizieren sind.

Anzumerken ist, dass die Regeln nur für die Klassifizierung der ausgelagerten Wirtschaftstätigkeiten gelten. Wenn Auftraggeber oder Subunternehmer auch mit anderen Tätigkeiten befasst sind, muss ihre Klassifizierung nach dem Wertschöpfungsprinzip unter Einbeziehung aller Tätigkeiten erfolgen.

Auslagerung von Teilen eines Verarbeitungsprozesses

Ein Auftraggeber lässt einen Teil eines Verarbeitungsprozesses von einem Subunternehmer durchführen. Der Auftraggeber wird so klassifiziert, als würde er den gesamten Verarbeitungsprozess selbst durchführen. Der Subunternehmer wird zusammen mit den Einheiten eingeordnet, die dieselben Waren oder Dienstleistungen auf eigene Rechnung produzieren.

Auslagerung des gesamten Verarbeitungsprozesses

- Ein Auftraggeber ist **Eigentümer** des wichtigsten als Input verwendeten Materials und lässt den gesamten Verarbeitungsprozess von einer anderen Einheit durchführen. Der Auftraggeber, der Eigentümer des wichtigsten als Input verwendeten Materials (z.B. Stoffe und Knöpfe für die Herstellung von Bekleidung, Holz und Metallbeschläge zur Herstellung von Möbeln) und somit auch Eigentümer des Outputs ist, die Produktion jedoch von Subunternehmern durchführen lässt, wird in Abschnitt C der ÖNACE 2008 **„Herstellung von Waren“** in die Unterklasse eingeordnet, die dem gesamten Verarbeitungsprozess entspricht. Der Subunternehmer wird zusammen mit den Einheiten eingeordnet, die dieselben Waren auf eigene Rechnung produzieren.

- Ein Auftraggeber ist **nicht Eigentümer** des wichtigsten als Input verwendeten Materials und lässt den gesamten Verarbeitungsprozess von einer anderen Einheit durchführen. Der Auftraggeber, der die Produktion von Subunternehmern durchführen lässt und nicht Eigentümer des als Input verwendeten Materials ist, wird – entsprechend der Tätigkeit und dem jeweils verkauften Gut – in Abschnitt G der ÖNACE 2008 **„Handel“** eingeordnet. Der Subunternehmer wird zusammen mit den Einheiten eingeordnet, die dieselben Waren auf eigene Rechnung produzieren.

Auslagerung von Tätigkeiten im Bau

Ein Auftraggeber lässt die Bauarbeiten von anderen Einheiten durchführen, ist aber weiter für das gesamte Bauvorhaben verantwortlich. Auftraggeber und Subunternehmer werden beide in Abschnitt F der ÖNACE 2008 **„Bau“** der Unterklasse zugeordnet, die den durchgeführten Bautätigkeiten entspricht.

Auslagerung des gesamten Produktionsprozesses in der Energieerzeugung

- Ein Auftraggeber ist **Eigentümer** der Energieträger zur Energieerzeugung (wie Öl, Kohle, Gas, Holz, landwirtschaftliche Abfälle usw.) und lässt den gesamten Produktionsprozess der Energieerzeugnisse von einer anderen Einheit durchführen. Der Auftraggeber, der Eigentümer der Energieträger zur Energieerzeugung (wie Öl, Kohle, Gas, Holz, landwirtschaftliche Abfälle usw.) und somit auch Eigentümer des Outputs ist, die Herstellung jedoch von Subunternehmern durchführen lässt, wird in Abschnitt D der ÖNACE 2008 **„Energieversorgung“** der Unterklasse zugeordnet, die dem gesamten Produktionsprozess entspricht. Der Subunternehmer wird der entsprechenden Unterklasse von Abschnitt D „Energieversorgung“ zugeordnet.

- Ein Auftraggeber ist **nicht Eigentümer** der Energieträger zur Energieerzeugung (wie Öl, Kohle, Gas, Holz, landwirtschaftliche Abfälle usw.) und lässt den gesamten Produktionsprozess der Energieerzeugnisse von einer anderen Einheit durchführen. Der Auftraggeber, der die Herstellung von anderen durchführen lässt und nicht Eigentümer der Energieträger zur Energieerzeugung (wie Öl, Kohle, Gas, Holz, landwirtschaftliche Abfälle usw.) ist, wird – entsprechend der Tätigkeit und dem jeweils verkauften Gut – Abschnitt D „Energieversorgung“, Unterklasse 35.14-0 „Elektrizitätshandel“ oder 35.23-0 „Gashandel durch Rohrleitungen“ zugeordnet. Der Subunternehmer wird zusammen mit den Einheiten eingeordnet, die dieselben Waren auf eigene Rechnung produzieren.

Vor-Ort-Aufbau

Einheiten, die hauptsächlich in Gebäuden zu deren Betrieb bestimmte Geräte oder Anlagen einbauen oder zusammenbauen, werden beim Bau eingeordnet (Abteilung 43 der ÖNACE 2008). Der Einbau von Maschinen und anderen Ausrüstungen, die nicht dem Betrieb von Bauwerken (Hoch- oder Tiefbauten) dienen, ist in Gruppe 33.2 der ÖNACE 2008 „Installation von Maschinen und Ausrüstungen a.n.g.“ einzuordnen.

10 Anhang

10.1 Anzahl der Meldeeinheiten nach Typen und ÖNACE-Abteilungen

10.2 Zahl der ÖCPA-Positionen und deren Publikationsfähigkeit auf Ebene der ÖNACE-Abteilungen

10.3 Zahl der ÖPRODCOM-Positionen und deren Publikationsfähigkeit auf Ebene der ÖNACE-Abteilungen

10.4 Liste der Maßeinheiten

10.1 Anzahl der meldepflichtigen Einheiten nach Typen und ÖNACE-Abteilungen

ÖNACE-Gliederung nach Abteilungen	Stand am 31. Dezember 2013					Stand am 31. Dezember 2014				
	Typ U [1]	Typ UB [2]	dar. UB/KL [3]	Typ B [4]	Anzahl der Erhebungs-bögen	Typ U [1]	Typ UB [2]	dar. UB/KL [3]	Typ B [4]	Anzahl der Erhebungs-bögen
05	0	0	0	0	0	0	0	0	0	0
06	1	1	0	3	5	1	1	0	3	5
07	0	1	0	0	1	0	1	0	0	1
08	9	134	70	35	178	9	119	55	35	163
09	0	6	5	0	6	0	4	3	0	4
10	21	892	258	59	972	18	813	162	54	885
11	5	66	0	26	97	5	62	0	26	93
12	0	0	0	0	0	0	0	0	0	0
13	5	125	48	12	142	5	113	34	12	130
14	7	54	15	18	79	7	45	7	16	68
15	0	25	0	0	25	0	24	0	0	24
16	9	552	275	21	582	9	469	201	21	499
17	7	78	0	16	101	7	77	0	16	100
18	2	230	90	4	236	2	196	72	4	202
19	0	2	0	1	3	0	3	0	1	4
20	13	85	0	51	149	13	82	0	51	146
21	4	27	0	14	45	4	28	0	14	46
22	7	217	1	26	250	7	209	0	26	242
23	27	411	199	100	538	27	364	153	101	492
24	6	80	1	17	103	5	81	0	15	101
25	16	1.125	452	46	1.187	15	950	282	44	1.009
26	3	119	2	8	130	3	116	0	8	127
27	13	144	0	32	189	11	147	0	28	186
28	13	429	1	44	486	13	428	1	44	485
29	4	120	36	13	137	4	86	0	13	103
30	4	18	0	6	28	3	19	0	4	26
31	4	428	176	26	458	4	340	91	24	368
32	2	177	68	6	185	2	108	0	6	116
33	7	303	161	60	370	7	251	105	60	318
35	17	305	219	54	376	19	284	198	53	356
36	0	39	27	5	44	0	38	26	5	43
37	0	78	63	4	82	0	135	109	4	139
38	2	263	137	14	279	2	285	159	14	301
39	0	8	3	0	8	0	8	3	0	8
41	13	1.427	613	30	1.470	13	1.260	452	30	1.303
42	18	425	76	59	502	18	408	55	60	486
43	13	4.383	2.290	64	4.460	13	2.425	285	65	2.503
B-C	189	5.849	1.858	644	6.682	181	5.136	1.166	626	5.943
D	17	305	219	54	376	19	284	198	53	356
E	2	388	230	23	413	2	466	297	23	491
F	44	6.235	2.979	153	6.432	44	4.093	792	155	4.292
B-E	208	6.542	2.307	721	7.471	202	5.886	1.661	702	6.790
B-F	**252**	**12.777**	**5.286**	**874**	**13.903**	**246**	**9.979**	**2.453**	**857**	**11.082**
Unternehmen [5]:	**13.029**					**10.225**				
Betriebe [6]:				**13.651**					**10.836**	

Q: Statistik Austria.- 'G' .... geheim; - '-' .... Wert nicht vorhanden; - '0' .... Wert ist 0; - '·' .... Wert unbekannt/nicht sinnvoll; '···' .... Wert liegt noch nicht vor.

1) Mehrbetriebsunternehmen mit wirtschaftlichem Schwerpunkt im Produzierenden Bereich (Typ U + U_HV).

2) Einbetriebsunternehmen mit wirtschaftlichem Schwerpunkt im Produzierenden Bereich (Typ UB/KL + UB/KL_HV + UB/OA + UB/MA + UB/OA_HV + UB/MA_HV).

3) Einbetriebsunternehmen mit weniger als 20 Beschäftigten (Typ UB/KL + UB/KL_HV).

4) Betriebe von Mehrbetriebsunternehmen mit wirtschaftlichem Schwerpunkt im Produzierenden Bereich.

5) Summe aus Einbetriebs- und Mehrbetriebsunternehmen (Typ UB + U).

6) Summe aus Einbetriebsunternehmen (Unternehmen = Betrieb) und Betrieben von Mehrbetriebsunternehmen (Typ UB + B).

10.2 Zahl der ÖCPA-Positionen und deren Publikationsfähigkeit 2014 für den Produktionstyp GP[1)] auf Ebene der ÖNACE-Abteilungen

ÖNACE-Abt.	ÖCPA-Unterkategorie			ÖCPA-Klasse			ÖCPA-Abteilung		
	CPA-Pos. insg.	Codes besetzt	darunter GEH	CPA-Pos. insg.	Codes besetzt	darunter GEH	CPA-Pos. insg.	Codes besetzt	darunter GEH
05	2	0	0	2	0	0	1	0	0
06	3	2	0	2	2	0	1	1	0
07	8	1	1	3	1	1	1	1	1
08	19	15	8	6	6	2	1	1	0
09	7	4	2	2	2	0	1	1	0
10	182	139	49	25	25	0	1	1	0
11	11	10	3	7	7	3	1	1	0
12	3	0	0	1	0	0	1	0	0
13	79	51	24	10	10	2	1	1	0
14	45	39	9	8	8	3	1	1	0
15	24	10	7	3	3	0	1	1	0
16	33	27	7	6	6	0	1	1	0
17	47	29	14	7	6	0	1	1	0
18	15	15	2	5	5	0	1	1	0
19	19	12	10	2	2	2	1	1	0
20	159	112	60	16	16	2	1	1	0
21	17	14	6	2	2	0	1	1	0
22	43	34	12	6	6	0	1	1	0
23	65	51	26	24	24	8	1	1	0
24	109	74	46	16	15	2	1	1	0
25	69	58	15	17	17	0	1	1	0
26	110	69	43	10	9	2	1	1	0
27	90	72	29	10	10	0	1	1	0
28	205	149	59	21	21	2	1	1	0
29	32	23	8	4	4	0	1	1	0
30	50	27	22	8	8	2	1	1	0
31	17	17	2	5	5	0	1	1	0
32	64	42	26	9	9	2	1	1	0
33	52	51	14	9	9	2	1	1	0
35	14	13	2	11	11	2	1	1	0
36	5	4	0	1	1	0	1	1	0
41	2	2	0	1	1	0	1	1	0
42	14	14	0	7	7	0	1	1	0
43	11	11	0	4	4	0	1	1	0
44	51	40	12	25	20	3	1	1	0
insg.	**1.676**	**1.231**	**518**	**295**	**282**	**40**	**35**	**33**	**1**

1) GP (Gesamtproduktion) ... Technische Gesamtproduktion plus Eigenproduktion für den Wiedereinsatz im selben Betrieb.

10.2 Zahl der ÖCPA-Positionen und deren Publikationsfähigkeit 2014 für den Produktionstyp TGP[1)] auf Ebene der ÖNACE-Abteilungen

ÖNACE-Abt.	ÖCPA-Unterkategorie			ÖCPA-Klasse			ÖCPA-Abteilung		
	CPA-Pos. insg.	Codes besetzt	darunter GEH	CPA-Pos. insg.	Codes besetzt	darunter GEH	CPA-Pos. insg.	Codes besetzt	darunter GEH
05	2	0	0	2	0	0	1	0	0
06	3	2	0	2	2	0	1	1	0
07	8	1	1	3	1	1	1	1	1
08	19	15	8	6	6	2	1	1	0
09	7	4	2	2	2	0	1	1	0
10	182	139	49	25	25	0	1	1	0
11	11	10	3	7	7	3	1	1	0
12	3	0	0	1	0	0	1	0	0
13	79	51	24	10	10	2	1	1	0
14	45	39	9	8	8	3	1	1	0
15	24	10	7	3	3	0	1	1	0
16	33	27	7	6	6	0	1	1	0
17	47	29	15	7	6	0	1	1	0
18	15	15	2	5	5	0	1	1	0
19	19	12	10	2	2	2	1	1	0
20	159	112	61	16	16	2	1	1	0
21	17	14	6	2	2	0	1	1	0
22	43	34	12	6	6	0	1	1	0
23	65	51	26	24	24	8	1	1	0
24	109	73	45	16	15	2	1	1	0
25	69	58	15	17	17	0	1	1	0
26	110	69	43	10	9	2	1	1	0
27	90	72	29	10	10	0	1	1	0
28	205	149	59	21	21	2	1	1	0
29	32	23	8	4	4	0	1	1	0
30	50	27	22	8	8	2	1	1	0
31	17	17	2	5	5	0	1	1	0
32	64	42	26	9	9	2	1	1	0
33	52	51	14	9	9	2	1	1	0
35	14	13	2	11	11	2	1	1	0
36	5	4	0	1	1	0	1	1	0
41	2	2	0	1	1	0	1	1	0
42	14	14	0	7	7	0	1	1	0
43	11	11	0	4	4	0	1	1	0
44	51	40	12	25	20	3	1	1	0
insg.	**1.676**	**1.230**	**519**	**295**	**282**	**40**	**35**	**33**	**1**

1) TGP (technische Gesamtproduktion): alle zum Verkauf an Dritte oder zur Weiterverarbeitung in einer anderen Einheit deselben Unternehmens bestimmten, selbst (oder im Lohnauftrag des Unternehmens) hergestellten Erzeugnisse, bestehend aus den Produktionsarten: Eigenproduktion für den Absatz bestimmt plus Eigenproduktion für unternehmensinterne Lieferungen und Leistungen pllus durchgeführte Lohnarbeit.

10.2 Zahl der ÖCPA-Positionen und deren Publikationsfähigkeit 2014 für den Produktionstyp WGP[1)] auf Ebene der ÖNACE-Abteilungen

ÖNACE-Abt.	ÖCPA-Unterkategorie			ÖCPA-Klasse			ÖCPA-Abteilung		
	CPA-Pos. insg.	Codes besetzt	darunter GEH	CPA-Pos. insg.	Codes besetzt	darunter GEH	CPA-Pos. insg.	Codes besetzt	darunter GEH
05	2	0	0	2	0	0	1	0	0
06	3	2	0	2	2	0	1	1	0
07	8	1	1	3	1	1	1	1	1
08	19	15	8	6	6	2	1	1	0
09	7	4	2	2	2	0	1	1	0
10	182	137	47	25	25	0	1	1	0
11	11	10	3	7	7	3	1	1	0
12	3	0	0	1	0	0	1	0	0
13	79	51	24	10	10	2	1	1	0
14	45	41	8	8	8	2	1	1	0
15	24	13	8	3	3	0	1	1	0
16	33	27	7	6	6	0	1	1	0
17	47	29	15	7	6	0	1	1	0
18	15	15	2	5	5	0	1	1	0
19	19	12	10	2	2	2	1	1	0
20	159	112	60	16	16	0	1	1	0
21	17	14	6	2	2	0	1	1	0
22	43	34	12	6	6	0	1	1	0
23	65	51	26	24	24	8	1	1	0
24	109	73	45	16	15	2	1	1	0
25	69	58	16	17	17	2	1	1	0
26	110	69	43	10	9	2	1	1	0
27	90	72	29	10	10	0	1	1	0
28	205	149	59	21	21	2	1	1	0
29	32	23	9	4	4	0	1	1	0
30	50	27	22	8	8	2	1	1	0
31	17	17	2	5	5	0	1	1	0
32	64	42	26	9	9	2	1	1	0
33	52	51	14	9	9	2	1	1	0
35	14	13	2	11	11	2	1	1	0
36	5	4	0	1	1	0	1	1	0
41	2	2	0	1	1	0	1	1	0
42	14	14	0	7	7	0	1	1	0
43	11	11	0	4	4	0	1	1	0
44	51	40	12	25	20	3	1	1	0
insg.	**1.676**	**1.233**	**518**	**295**	**282**	**39**	**35**	**33**	**1**

1) WGP (wirtschaftliche Gesamtproduktion) ... Eigenproduktion für den Absatz bestimmt plus Eigenproduktion für unternehmensinterne Lieferungen und Leistungen plus vergebene Lohnarbeit.

10.2 Zahl der ÖCPA-Positionen und deren Publikationsfähigkeit 2014 für den Produktionstyp AP[1)] auf Ebene der ÖNACE-Abteilungen

ÖNACE-Abt.	ÖCPA-Unterkategorie			ÖCPA-Klasse			ÖCPA-Abteilung		
	CPA-Pos. insg.	Codes besetzt	darunter GEH	CPA-Pos. insg.	Codes besetzt	darunter GEH	CPA-Pos. insg.	Codes besetzt	darunter GEH
05	2	0	0	2	0	0	1	0	0
06	3	2	0	2	2	0	1	1	0
07	8	1	1	3	1	1	1	1	1
08	19	15	7	6	6	3	1	1	0
09	7	4	2	2	2	0	1	1	0
10	182	137	47	25	25	0	1	1	0
11	11	10	3	7	7	3	1	1	0
12	3	0	0	1	0	0	1	0	0
13	79	51	24	10	10	2	1	1	0
14	45	41	8	8	8	2	1	1	0
15	24	13	8	3	3	0	1	1	0
16	33	27	7	6	6	0	1	1	0
17	47	29	15	7	6	0	1	1	0
18	15	15	2	5	5	0	1	1	0
19	19	11	9	2	2	2	1	1	0
20	159	112	59	16	16	0	1	1	0
21	17	14	6	2	2	0	1	1	0
22	43	34	12	6	6	0	1	1	0
23	65	51	26	24	24	8	1	1	0
24	109	73	44	16	15	2	1	1	0
25	69	58	16	17	17	2	1	1	0
26	110	69	43	10	9	2	1	1	0
27	90	72	29	10	10	0	1	1	0
28	205	149	59	21	21	2	1	1	0
29	32	23	9	4	4	0	1	1	0
30	50	27	22	8	8	2	1	1	0
31	17	17	2	5	5	0	1	1	0
32	64	42	26	9	9	2	1	1	0
33	52	51	14	9	9	2	1	1	0
35	14	13	2	11	11	2	1	1	0
36	5	4	0	1	1	0	1	1	0
37	4	4	0	1	1	0	1	1	0
38	60	52	12	7	7	2	1	1	0
39	8	6	4	2	2	0	1	1	0
41	3	3	0	2	2	0	1	1	0
42	14	14	0	7	7	0	1	1	0
43	30	30	0	13	13	0	1	1	0
44	52	41	12	26	21	3	1	1	0
45	1	1	0	1	1	0	1	1	0
46	1	1	0	1	1	0	1	1	0

ÖNACE-Abt.	ÖCPA-Unterklasse			ÖCPA-Klasse			ÖCPA-Abteilung		
	CPA-Pos. insg.	Codes besetzt	darunter GEH	CPA-Pos. insg.	Codes besetzt	darunter GEH	CPA-Pos. insg.	Codes besetzt	darunter GEH
47	1	1	0	1	1	0	1	1	0
49	1	1	0	1	1	0	1	1	0
50	1	0	0	1	0	0	1	0	0
51	2	0	0	2	0	0	1	0	0
52	1	1	0	1	1	0	1	1	0
53	1	1	0	1	1	0	1	1	0
55	4	1	0	4	1	0	1	1	0
56	4	4	0	4	4	0	1	1	0
58	12	5	3	7	5	3	1	1	0
59	1	1	1	1	1	1	1	1	1
61	4	2	2	4	2	2	1	1	0
62	7	4	2	4	3	2	1	1	0
63	3	2	0	3	2	0	1	1	0
64	5	2	2	5	2	2	1	1	1
65	4	1	1	4	1	1	1	1	1
66	1	1	1	1	1	1	1	1	1
68	4	4	0	4	4	0	1	1	0
69	2	0	0	2	0	0	1	0	0
70	6	4	2	3	2	0	1	1	0
71	5	5	2	3	3	0	1	1	0
72	3	2	2	3	2	2	1	1	0
73	3	2	0	3	2	0	1	1	0
74	4	3	2	4	3	2	1	1	0
77	12	8	4	12	8	4	1	1	0
78	3	3	2	3	3	2	1	1	0
79	1	1	1	1	1	1	1	1	1
80	2	0	0	2	0	0	1	0	0
81	6	5	0	5	5	0	1	1	0
82	7	4	3	6	4	3	1	1	0
85	3	3	2	3	3	2	1	1	0
86	2	1	1	1	1	1	1	1	1
91	1	1	1	1	1	1	1	1	1
93	2	1	1	2	1	1	1	1	1
95	13	7	2	8	6	2	1	1	0
96	3	2	2	3	2	2	1	1	0
insg.	**1.905**	**1.400**	**569**	**431**	**382**	**77**	**75**	**69**	**9**

1) AP (abgesetzte Produktion) ... die bis zum Ende der Berichtsperiode realisierten Verkäufe an Dritte (nicht unternehmensinterne Lieferungen und Leistungen).

10.3 Zahl der ÖPRODCOM-Positionen und deren Publikationsfähigkeit 2013 und 2014 für den Produktionstyp TGP[1)] auf Ebene der ÖNACE-Abteilungen

ÖNACE-Abt.	ÖPRODCOM 10-Steller 2013			ÖPRODCOM 8-Steller 2013			ÖPRODCOM 10-Steller 2014			ÖPRODCOM 8-Steller 2014		
	Codes insg.	Codes besetzt	darunter GEH	Codes insg.	Codes besetzt	darunter GEH	Codes insg.	Codes besetzt	darunter GEH	Codes insg.	Codes besetzt	darunter GEH
05	5	0	0	2	0	0	5	0	0	2	0	0
06	6	4	4	3	2	0	6	4	2	3	2	0
07	8	1	1	8	1	1	8	2	2	8	2	2
08	48	37	21	33	26	14	48	37	20	33	26	14
09	7	4	2	7	4	2	7	4	2	7	4	2
10	422	311	128	358	261	116	422	311	129	358	261	115
11	55	48	18	29	25	11	55	47	15	29	24	10
12	6	0	0	6	0	0	6	0	0	6	0	0
13	282	128	110	215	113	89	282	137	118	215	119	97
14	175	105	76	122	85	55	175	105	67	122	85	55
15	49	19	14	48	18	13	49	20	15	48	19	14
16	120	88	35	66	47	21	120	91	30	66	49	18
17	120	76	54	103	63	47	120	74	47	103	62	41
18	41	32	8	35	26	6	41	32	8	35	26	6
19	70	20	19	19	12	10	70	15	15	19	10	10
20	611	288	238	541	248	205	611	288	234	541	249	205
21	48	26	21	48	26	21	48	25	17	48	25	17
22	182	120	77	139	92	50	182	120	78	139	93	48
23	188	118	60	155	94	52	190	119	62	157	95	54
24	372	170	150	280	150	130	372	170	152	280	150	132
25	358	225	132	315	203	115	358	232	131	315	208	111
26	260	126	103	226	110	87	260	129	104	226	112	87
27	214	142	104	208	137	97	214	139	97	208	134	90
28	623	331	237	558	301	212	623	337	247	558	307	223
29	90	47	32	68	40	26	90	49	27	68	42	25
30	103	30	22	94	27	22	103	29	26	94	26	23
31	49	48	16	34	33	8	49	48	12	34	33	4
32	161	72	54	146	64	50	161	76	56	146	67	52
33	203	145	78	85	71	28	203	152	73	85	73	19
35	52	38	13	35	26	11	51	36	8	34	24	6
36	12	9	5	5	4	0	12	8	4	5	4	0
41	30	30	2	8	8	0	30	30	2	8	8	0
42	68	66	9	25	25	0	68	66	10	25	25	0
43	43	37	9	24	21	6	43	39	10	24	22	6
44	60	47	22	60	47	22	60	47	18	60	47	18
insg.	**5.141**	**2.988**	**1.874**	**4.108**	**2.410**	**1.527**	**5.142**	**3.018**	**1.838**	**4.109**	**2.433**	**1.504**

1) TGP (technische Gesamtproduktion) ... alle zum Verkauf an Dritte oder zur Weiterverarbeitung in einer anderen Einheit deselben Unternehmens bestimmten, selbst (oder im Lohnauftrag des Unternehmens) hergestellten Erzeugnisse, bestehend aus den Produktionsarten: Eigenproduktion für den Absatz bestimmt plus Eigenproduktion für unternehmensinterne Lieferungen und Leistungen pllus durchgeführte Lohnarbeit.

10.3 Zahl der ÖPRODCOM-Positionen und deren Publikationsfähigkeit 2013 und 2014 für den Produktionstyp GP[1)] auf Ebene der ÖNACE-Abteilungen

ÖNACE-Abt.	ÖPRODCOM 10-Steller 2013			ÖPRODCOM 8-Steller 2013			ÖPRODCOM 10-Steller 2014			ÖPRODCOM 8-Steller 2014		
	Codes insg.	Codes besetzt	darunter GEH	Codes insg.	Codes besetzt	darunter GEH	Codes insg.	Codes besetzt	darunter GEH	Codes insg.	Codes besetzt	darunter GEH
05	5	0	0	2	0	0	5	0	0	2	0	0
06	6	4	2	3	2	0	6	4	4	3	2	0
07	8	2	2	8	2	2	8	1	1	8	1	1
08	48	37	20	33	26	14	48	37	21	33	26	14
09	7	4	2	7	4	2	7	4	2	7	4	2
10	422	311	129	358	261	115	422	311	128	358	261	116
11	55	47	15	29	24	10	55	48	18	29	25	11
12	6	0	0	6	0	0	6	0	0	6	0	0
13	282	137	118	215	119	97	282	128	110	215	113	89
14	175	105	67	122	85	55	175	105	76	122	85	55
15	49	20	15	48	19	14	49	19	14	48	18	13
16	120	91	30	66	49	18	120	88	35	66	47	21
17	120	74	46	103	62	40	120	76	53	103	63	46
18	41	32	8	35	26	6	41	32	8	35	26	6
19	70	15	15	19	10	10	70	20	19	19	12	10
20	611	290	236	541	251	207	611	289	239	541	249	206
21	48	25	17	48	25	17	48	26	21	48	26	21
22	182	120	78	139	93	48	182	120	77	139	92	50
23	190	119	62	157	95	54	188	118	60	155	94	52
24	372	174	156	280	154	136	372	174	154	280	154	134
25	358	232	131	315	208	111	358	225	132	315	203	115
26	260	129	104	226	112	87	260	126	103	226	110	87
27	214	139	97	208	134	90	214	142	104	208	137	97
28	623	337	247	558	307	223	623	331	237	558	301	212
29	90	49	27	68	42	25	90	47	32	68	40	26
30	103	29	26	94	26	23	103	30	22	94	27	22
31	49	48	12	34	33	4	49	48	16	34	33	8
32	161	76	56	146	67	52	161	72	54	146	64	50
33	203	152	73	85	73	19	203	145	78	85	71	28
35	51	36	8	34	24	6	52	38	13	35	26	11
36	12	8	4	5	4	0	12	9	5	5	4	0
41	30	30	2	8	8	0	30	30	2	8	8	0
42	68	66	10	25	25	0	68	66	9	25	25	0
43	43	39	10	24	22	6	43	37	9	24	21	6
44	60	47	18	60	47	18	60	47	22	60	47	22
insg.	**5.142**	**3.024**	**1.843**	**4.109**	**2.439**	**1.509**	**5.141**	**2.993**	**1.878**	**4.108**	**2.415**	**1.531**

1) GP (Gesamtproduktion) ... Technische Gesamtproduktion plus Eigenproduktion für den Wiedereinsatz im selben Betrieb.

10.3 Zahl der ÖPRODCOM-Positionen und deren Publikationsfähigkeit 2013 und 2014 für den Produktionstyp WGP[1)] auf Ebene der ÖNACE-Abteilungen

ÖNACE-Abt.	ÖPRODCOM 10-Steller 2013			ÖPRODCOM 8-Steller 2013			ÖPRODCOM 10-Steller 2014			ÖPRODCOM 8-Steller 2014		
	Codes insg.	Codes besetzt	darunter GEH	Codes insg.	Codes besetzt	darunter GEH	Codes insg.	Codes besetzt	darunter GEH	Codes insg.	Codes besetzt	darunter GEH
05	5	0	0	2	0	0	5	0	0	2	0	0
06	6	4	2	3	2	0	6	4	4	3	2	0
07	8	2	2	8	2	2	8	1	1	8	1	1
08	48	37	20	33	26	14	48	37	21	33	26	14
09	7	4	2	7	4	2	7	4	2	7	4	2
10	422	308	124	358	258	109	422	309	126	358	259	115
11	55	48	16	29	25	11	55	49	19	29	26	12
12	6	0	0	6	0	0	6	0	0	6	0	0
13	282	128	110	215	103	77	282	117	97	215	97	70
14	175	124	64	122	97	45	175	126	72	122	96	45
15	49	26	20	48	26	20	49	26	20	48	26	20
16	120	91	30	66	49	18	120	88	35	66	47	21
17	120	74	47	103	62	41	120	76	54	103	63	47
18	41	31	8	35	26	6	41	31	10	35	26	6
19	70	15	15	19	10	10	70	20	19	19	12	10
20	611	283	229	541	244	200	611	283	233	541	243	200
21	48	24	15	48	24	15	48	25	19	48	25	19
22	182	121	77	139	94	49	182	121	78	139	93	51
23	190	119	62	157	95	54	188	118	60	155	94	52
24	372	169	150	280	150	132	372	169	148	280	149	128
25	358	231	129	315	207	111	358	224	130	315	202	115
26	260	129	104	226	112	87	260	126	103	226	110	87
27	214	140	98	208	135	91	214	143	105	208	138	98
28	623	337	248	558	307	223	623	331	237	558	301	212
29	90	50	29	68	43	27	90	47	33	68	40	27
30	103	29	26	94	26	23	103	30	22	94	27	22
31	49	48	12	34	33	4	49	48	18	34	33	8
32	161	76	56	146	67	52	161	72	54	146	64	50
33	203	152	73	85	73	19	203	145	77	85	71	28
35	51	36	8	34	24	6	52	38	13	35	26	11
36	12	8	4	5	4	0	12	9	5	5	4	0
41	30	30	2	8	8	0	30	30	2	8	8	0
42	68	67	10	25	25	0	68	66	9	25	25	0
43	43	39	7	24	22	4	43	38	9	24	21	4
44	60	47	18	60	47	18	60	47	22	60	47	22
insg.	**5.142**	**3.027**	**1.817**	**4.109**	**2.430**	**1.470**	**5.141**	**2.998**	**1.857**	**4.108**	**2.406**	**1.497**

1) WGP (wirtschaftliche Gesamtproduktion) ... Eigenproduktion für den Absatz bestimmt plus Eigenproduktion für unternehmensinterne Lieferungen und Leistungen plus vergebene Lohnarbeit.

10.3 Zahl der ÖPRODCOM-Positionen und deren Publikationsfähigkeit 2013 und 2014 für den Produktionstyp AP[1)] auf Ebene der ÖNACE-Abteilungen

ÖNACE-Abt.	ÖPRODCOM 10-Steller 2013			ÖPRODCOM 8-Steller 2013			ÖPRODCOM 10-Steller 2014			ÖPRODCOM 8-Steller 2014		
	Codes insg.	Codes besetzt	darunter GEH	Codes insg.	Codes besetzt	darunter GEH	Codes insg.	Codes besetzt	darunter GEH	Codes insg.	Codes besetzt	darunter GEH
05	5	0	0	2	0	0	5	0	0	2	0	0
06	6	4	2	3	2	0	6	4	4	3	2	0
07	8	2	2	8	2	2	8	1	1	8	1	1
08	48	36	18	33	26	13	48	36	19	33	26	13
09	7	4	2	7	4	2	7	4	2	7	4	2
10	422	308	127	358	258	112	422	309	127	358	259	114
11	55	48	16	29	25	11	55	49	16	29	26	11
12	6	0	0	6	0	0	6	0	0	6	0	0
13	282	126	108	215	103	77	282	114	94	215	96	70
14	175	128	61	122	99	41	175	126	66	122	96	38
15	49	26	20	48	26	20	49	26	20	48	26	20
16	120	91	30	66	49	18	120	88	35	66	47	21
17	120	74	47	103	62	41	120	75	53	103	63	47
18	41	31	8	35	26	6	41	31	10	35	26	6
19	70	14	14	19	9	9	70	19	18	19	11	9
20	611	285	231	541	246	202	611	283	232	541	243	199
21	48	24	15	48	24	15	48	25	19	48	25	19
22	182	121	77	139	94	49	182	121	78	139	93	51
23	190	119	59	157	95	54	188	118	57	155	94	52
24	372	169	150	280	150	132	372	169	147	280	149	127
25	358	231	129	315	207	111	358	224	130	315	202	115
26	260	129	104	226	112	87	260	126	103	226	110	87
27	214	140	98	208	135	91	214	143	105	208	138	98
28	623	337	248	558	307	223	623	331	237	558	301	212
29	90	50	29	68	43	27	90	47	33	68	40	27
30	103	29	26	94	26	23	103	30	22	94	27	22
31	49	48	12	34	33	4	49	48	18	34	33	8
32	161	76	56	146	67	52	161	72	54	146	64	50
33	203	152	73	85	73	19	203	145	77	85	71	28
35	51	36	8	34	24	6	52	38	13	35	26	11
36	12	8	4	5	4	0	12	9	5	5	4	0
37	4	4	2	4	4	2	4	4	0	4	4	0
38	68	56	14	60	52	10	68	57	16	60	52	12
39	8	5	3	8	5	3	8	6	4	8	6	4
41	31	31	2	9	9	0	31	31	2	9	9	0
42	68	67	10	25	25	0	68	66	9	25	25	0
43	97	93	7	65	63	4	97	92	11	65	62	4
44	61	48	18	61	48	18	61	48	22	61	48	22
45	8	7	2	8	7	2	8	7	2	8	7	2
46	3	3	0	3	3	0	3	3	0	3	3	0

ÖNACE-Abt.	ÖPRODCOM 10-Steller 2013			ÖPRODCOM 8-Steller 2013			ÖPRODCOM 10-Steller 2014			ÖPRODCOM 8-Steller 2014		
	Codes insg.	Codes besetzt	darunter GEH	Codes insg.	Codes besetzt	darunter GEH	Codes insg.	Codes besetzt	darunter GEH	Codes insg.	Codes besetzt	darunter GEH
47	2	2	0	2	2	0	2	2	0	2	2	0
49	9	7	3	9	7	3	9	6	3	9	6	3
50	3	0	0	3	0	0	3	0	0	3	0	0
51	2	0	0	2	0	0	2	0	0	2	0	0
52	6	5	2	6	5	2	6	5	2	6	5	2
53	1	1	1	1	1	1	1	1	0	1	1	0
55	4	2	2	4	2	2	4	1	0	4	1	0
56	4	4	0	4	4	0	4	4	0	4	4	0
58	12	5	3	12	5	3	12	5	3	12	5	3
59	3	1	1	3	1	1	3	1	1	3	1	1
61	6	4	2	6	4	2	6	3	2	6	3	2
62	7	6	3	7	6	3	7	4	2	7	4	2
63	3	2	2	3	2	2	3	2	0	3	2	0
64	5	2	2	5	2	2	5	2	2	5	2	2
65	4	0	0	4	0	0	4	1	1	4	1	1
66	1	1	1	1	1	1	1	1	1	1	1	1
68	4	4	0	4	4	0	4	4	0	4	4	0
69	2	0	0	2	0	0	2	0	0	2	0	0
70	6	4	2	6	4	2	6	4	2	6	4	2
71	5	4	0	5	4	0	5	5	2	5	5	2
72	3	2	2	3	2	2	3	2	2	3	2	2
73	3	2	0	3	2	0	3	2	0	3	2	0
74	4	3	2	4	3	2	4	3	2	4	3	2
77	12	8	4	12	8	4	12	8	4	12	8	4
78	3	3	2	3	3	2	3	3	2	3	3	2
79	1	1	1	1	1	1	1	1	1	1	1	1
80	2	0	0	2	0	0	2	0	0	2	0	0
81	6	6	2	6	6	2	6	5	0	6	5	0
82	7	4	3	7	4	3	7	4	3	7	4	3
85	3	3	3	3	3	3	3	3	2	3	3	2
86	2	1	1	2	1	1	2	1	1	2	1	1
91	1	1	1	1	1	1	1	1	1	1	1	1
93	2	1	1	2	1	1	2	1	1	2	1	1
95	17	10	5	13	9	4	17	8	3	13	7	2
96	3	2	2	3	2	2	3	2	2	3	2	2
insg.	**5.447**	**3.261**	**1.885**	**4.389**	**2.647**	**1.538**	**5.446**	**3.220**	**1.906**	**4.388**	**2.613**	**1.546**

1) AP (abgesetzte Produktion) ... bis zum Ende der Berichtsperiode realisierten Verkäufe an Dritte (nicht unternehmensinterne Lieferungen u. Leistungen).

10.4 Liste der Maßeinheiten und häufigsten Symbole bzw. Abkürzungen

-	keine Maßeinheit (nur Wert)
BRT	Bruttoregistertonnen (2,8316 m3)
GT	Bruttoraumzahl (ab 1997 anstelle der BRT)
c/k	Anzahl Karat (1 metrisches Karat = 2,10 hoch -4 kg
ce/el	Anzahl Zellen
ct/l	Ladetonnen
g	Gramm
kg	Kilogramm
t	Tonnen
kg Al2O3	Kilogramm Aluminiumoxid
kg B2O3	Kilogramm Bortrioxid
kg BaCO3	Kilogramm Bariumkarbonat
kg Cl	Kilogramm Chlor
kg F	Kilogramm Fluor
kg HCl	Kilogramm Fluorwasserstoff
kg H2O2	Kilogramm Wasserstoffperoxid
kg KOH	Kilogramm Kaliumhydroxid
kg K2O	Kilogramm Kaliumoxid
kg K2CO3	Kilogramm Kaliumkarbonat
kg N	Kilogramm Stickstoff
kg NaOH	Kilogramm Natriumhydroxid
kg Na2CO3	Kilogramm Natriumkarbonat
kg Na2S2O5	Kilogramm Natriumpyrosulfit
kg PbO	Kilogramm Bleimonoxid
kg P2O5	Kilogramm Phosphorpentoxid
kg S	Kilogramm Schwefel
kg SO2	Kilogramm Schwefeldioxid
kg SiO3	Kilogramm Siliciumdioxid
kg TiO2	Kilogramm Titandioxid
kg act.subst.	Kilogramm Wirkstoff
kg 90 % sdt	Kilogramm berechnet auf 90 % trocken
kg HF	Kilogramm Fluorwasserstoffsäure
kg effect	effektiver Kilogramm
km	Kilometer
kW	Kilowatt
kWh	Kilowattstunde
MWh	Megawattstunde
l	Liter
hl	Hektoliter
l alc 100 %	Liter reiner Alkohol (100 %)
m	Meter
lfm	Laufmeter
m2	Quadratmeter
m3	Kubikmeter
rm	Raummeter
fm	Festmeter
pa	Anzahl Paar
p/st	Anzahl Stück
MNU	Mauerziegel in Normalformat (1950 cm3)
DFU	Betondachsteine (15 Stk. = 1 m2)

Liste der Maßeinheiten und häufigsten Symbole bzw. Abkürzungen

<= oder =<	kleiner oder gleich
>=	größer oder gleich
<	kleiner
>	größer
=	gleich
cm3	Kubikzentimeter (Hubraum)
kN	Kilonewton
kvar	Kilovar
mg	Milligramm
mm	Millimeter
MPa	Megapascal
a.n.g. /ang.	anderweitig nicht genannt
i.A.E.	in Aufmachungen für den Einzelverkauf
n.A.E.	nicht in Aufmachungen für den Einzelverkauf
v.q.p.r.d.	vin de qualité produit dans une region déterminée (Qualitätsweine bestimmter Anbaugebiete)
m.	mit
i.	in
z.	zur/zum
d.	der/die/das
n.	nicht
a.	aus/auf
v.	von/vom
Erz.	Erzeugnisse
u.	und
uä.	und ähnliche(s)
ua.	und andere(s)
verarb.	verarbeitet
o.	oder/ohne
o.a.	ohne aus
H oder Herst.	Herstellung
dgl.	dergleichen
f.	für
s. oder sonst.	sonstige(s)
el.	elektrisch
einschl.	einschließlich
and.	andere(s)
EHL	Einzelhandel
GHL	Großhandel
HVL	Handelsvermittlung
ind. oder industr.	industriell

TABELLEN

Aktivitätsansatz

TABELLEN

Primärerhebung plus modell-basierte Datenergänzung

Alle Daten, die weniger als 3 Einheiten (Unternehmen, Betriebe oder Arbeitsstätten) betreffen, wurden aufgrund der gesetzlichen Geheimhaltungsbestimmungen unterdrückt und durch ein „G" ersetzt. Ausgenommen ist die Zahl der Einheiten, die grundsätzlich ausgewiesen wurde. Da die geheimgehaltenen Daten in den Zwischen- und Endsummen enthalten sind, mussten in allen jenen Fällen, wo Daten nur einer einzigen Gliederungseinheit geheimzuhalten wären, zur Verhinderung von Differenzbildungen, Gegenlöschungen vorgenommen werden.

Unternehmen:
Österreich nach Abteilungen (2-Steller), Klassen (4-Steller) und Unterklassen (5-Steller) der Systematik der Wirtschaftstätigkeiten (ÖNACE 2008)

1.1 Ausgewählte Hauptkenndaten (Zahl der Unternehmen, Beschäftigte, unselb ständig Beschäftigte, Brutto-Verdienste, Umsatz und Exportintensität) der Unternehmen des Produzierenden Bereichs nach Abteilungen (2-Steller) der Systematik der Wirtschaftstätigkeiten (ÖNACE 2008)

1.2 Ausgewählte Hauptkenndaten (Zahl der Unternehmen, Beschäftigte, unselb ständig Beschäftigte, Brutto-Verdienste, Umsatz und Exportintensität) der Unternehmen des Sachgüterbereichs nach Klassen (4-Steller) der Systematik der Wirtschaftstätigkeiten (ÖNACE 2008)

1.3 Ausgewählte Hauptkenndaten (Zahl der Unternehmen, Beschäftigte, unselb ständig Beschäftigte, Brutto-Verdienste, Umsatz und Exportintensität) der Unternehmen des Bauwesens nach Unterklassen (5-Steller) der Systematik der Wirtschaftstätigkeiten (ÖNACE 2008)

ÖNACE-Gliederung	Tabelle 1.1: Unternehmen - ausgewählte Hauptkenndaten (MDE) [1]					
	Unternehmen am 31.12.	Beschäftigte [2] am 31.12.	Unselbständig Beschäftigte [3] am 31.12.	Brutto-Verdienste insgesamt [4]	Umsatz insgesamt [5]	Exportintensität (AU*100/GU) [6] in %
				in 1.000 EUR		
PRODUZIERENDER BEREICH			**ÖSTERREICH**			**2 0 1 4**
B - F	**63.398**	**933.037**	**880.803**	**36.381.755**	**254.864.913**	**45,1**
B - E	**29.983**	**668.236**	**644.969**	**27.338.442**	**213.244.082**	**53,4**
B + C	**25.580**	**621.308**	**600.507**	**25.160.377**	**172.938.669**	**57,7**
06	3	G	G	G	G	G
07	2	G	G	G	G	G
08	329	4.507	4.321	187.095	1.071.378	22,5
09	17	142	136	5.955	39.555	2,1
10	3.472	72.731	69.499	1.937.742	16.487.552	32,2
11	356	9.007	8.732	376.924	5.311.889	52,5
13	622	8.790	8.313	281.945	1.455.314	71,3
14	733	6.396	5.724	157.095	829.400	59,2
15	173	4.013	3.875	116.420	912.602	75,6
16	2.773	31.769	29.139	1.006.587	7.469.290	43,8
17	137	16.814	16.771	772.817	6.195.407	73,4
18	871	11.804	11.100	475.958	2.162.586	28,6
19	5	G	G	G	G	G
20	347	17.227	17.011	919.704	8.193.498	67,2
21	87	13.830	13.785	693.220	3.996.550	82,6
22	575	29.330	29.050	1.141.710	6.277.107	64,1
23	1.331	29.649	28.764	1.295.530	6.497.378	23,8
24	155	35.755	35.709	1.727.519	15.042.276	65,4
25	3.803	73.546	70.675	2.830.151	14.298.283	53,9
26	592	21.354	20.973	1.060.690	5.055.647	84,9
27	471	45.473	45.203	2.146.427	12.028.728	74,5
28	1.330	79.217	78.533	3.739.114	20.757.321	79,0
29	308	30.926	30.720	1.409.285	14.746.185	89,2
30	93	6.782	6.725	350.392	2.680.546	65,4
31	3.167	27.831	24.732	714.938	3.108.941	23,5
32	1.884	17.645	15.950	541.222	3.647.660	45,0
33	1.944	24.298	22.597	1.068.707	4.416.819	30,3
D	**2.345**	**29.341**	**27.464**	**1.591.844**	**35.529.098**	**37,6**
35	2.345	29.341	27.464	1.591.844	35.529.098	37,6
E	**2.058**	**17.587**	**16.998**	**586.220**	**4.776.316**	**15,9**
36	590	1.674	1.646	64.256	456.916	0,1
37	683	2.861	2.731	98.024	660.454	0,5
38	769	12.953	12.529	420.589	3.616.269	20,9
39	16	99	92	3.351	42.677	2,2
F	**33.415**	**264.801**	**235.834**	**9.043.313**	**41.620.831**	**2,5**
41	4.096	53.132	50.956	2.209.000	11.305.272	1,6
42	941	35.668	35.323	1.718.769	8.819.042	4,1
43	28.378	176.001	149.555	5.115.544	21.496.517	2,3

Q: Statistik Austria.

- 'G' .. geheim; - '-' .. Wert nicht vorhanden; - '0' .. Wert = 0 oder < publikationsfähiger Wert; - '·' .. Wert unbekannt/nicht sinnvoll; '···' .. Wert liegt noch nicht vor.

1) Ergebnisse der Primärerhebung plus modellbasierte Datenergänzung (MDE).

2) Selbständige (Tätige Inhaber/Pächter, mithelfende Familienangehörige) und unselbständig Beschäftigte.

3) Angestellte, Arbeiter, Lehrlinge und Heimarbeiter.

4) Bruttogehälter und -löhne (einschl. Lehrlingsentschädigungen) und Heimarbeiterentgelte.

5) Summe der in Rechnung gestellten Beträge für den Verkauf von Gütern an bzw. gegenüber Dritten erbrachten Leistungen, unabhängig vom Zahlungseingang.

6) Exportintensität (EI) = Auslandsumsatz x 100/Gesamtumsatz

ÖNACE-Gliederung	Tabelle 1.2: Unternehmen - ausgewählte Hauptkenndaten (MDE) [1]					
	Unternehmen am 31.12.	Beschäftigte [2] am 31.12.	Unselbständig Beschäftigte [3] am 31.12.	Brutto-Verdienste insgesamt [4]	Umsatz insgesamt [5]	Exportintensität (AU*100/GU) [6] in %
				in 1.000 EUR		
SACHGÜTERBEREICH			**ÖSTERREICH**			**2 0 1 4**
B - E	**29.983**	**668.236**	**644.969**	**27.338.442**	**213.244.082**	**53,4**
B + C	**25.580**	**621.308**	**600.507**	**25.160.377**	**172.938.669**	**57,7**
06	3	G	G	G	G	G
061	2	G	G	G	G	G
0610	2	G	G	G	G	G
062	1	G	G	G	G	G
0620	1	G	G	G	G	G
07	2	G	G	G	G	G
071	2	G	G	G	G	G
0710	2	G	G	G	G	G
08	329	4.507	4.321	187.095	1.071.378	22,5
081	308	3.869	3.695	155.897	860.245	13,8
0811	51	517	486	22.072	124.418	12,7
0812	257	3.352	3.209	133.824	735.827	14,0
089	21	638	626	31.198	211.133	57,9
0891	2	G	G	G	G	G
0892	7	G	G	G	G	G
0893	1	G	G	G	G	G
0899	11	259	256	12.402	99.464	66,9
09	17	142	136	5.955	39.555	2,1
091	9	G	G	G	G	G
0910	9	G	G	G	G	G
099	8	G	G	G	G	G
0990	8	G	G	G	G	G
10	3.472	72.731	69.499	1.937.742	16.487.552	32,2
101	957	18.006	17.019	447.586	4.407.601	22,6
1011	154	3.681	3.527	93.554	1.553.018	28,8
1012	15	1.608	1.601	42.828	461.032	30,4
1013	788	12.717	11.891	311.204	2.393.551	17,0
102	9	178	170	4.433	44.121	0,7
1020	9	178	170	4.433	44.121	0,7
103	130	3.680	3.579	139.802	1.377.646	54,6
1031	4	G	G	G	G	G
1032	54	G	G	G	G	G
1039	72	1.691	1.634	52.606	460.302	33,8
104	71	868	807	30.289	552.301	37,2
1041	69	G	G	G	G	G
1042	2	G	G	G	G	G
105	146	5.298	5.197	198.974	2.786.731	37,4
1051	126	G	G	G	G	G
1052	20	G	G	G	G	G
106	118	2.580	2.501	83.157	1.210.347	47,0
1061	117	G	G	G	G	G
1062	1	G	G	G	G	G
107	1.759	31.418	29.688	654.750	2.585.600	14,2
1071	1.689	29.117	27.437	580.671	2.103.059	6,8
1072	20	1.562	1.552	56.242	362.334	50,0
1073	50	739	699	17.837	120.208	35,9
108	219	8.585	8.452	296.723	2.484.747	44,3

ÖNACE-Gliederung	Tabelle 1.2: Unternehmen - ausgewählte Hauptkenndaten (MDE) [1]					
	Unternehmen am 31.12.	Beschäftigte [2] am 31.12.	Unselbständig Beschäftigte [3] am 31.12.	Brutto-Verdienste insgesamt [4]	Umsatz insgesamt [5]	Exportintensität (AU*100/GU) [6] in %
				in 1.000 EUR		
1081	1	G	G	G	G	G
1082	34	2.098	2.081	66.520	361.366	44,3
1083	32	665	644	23.175	265.128	56,5
1084	33	1.752	1.734	61.271	521.544	53,3
1085	23	703	690	19.931	136.214	45,6
1086	10	G	G	G	G	G
1089	86	2.393	2.336	90.641	729.323	33,2
109	63	2.118	2.086	82.028	1.038.459	26,2
1091	47	1.142	1.119	39.902	698.734	14,8
1092	16	976	967	42.126	339.726	49,6
11	356	9.007	8.732	376.924	5.311.889	52,5
110	356	9.007	8.732	376.924	5.311.889	52,5
1101	144	G	G	G	G	G
1102	54	493	453	16.169	229.704	11,4
1103	8	G	G	G	G	G
1104	1	G	G	G	G	G
1105	78	4.031	3.978	181.828	1.145.386	3,6
1106	2	G	G	G	G	G
1107	69	3.372	3.336	146.326	3.665.930	72,2
13	622	8.790	8.313	281.945	1.455.314	71,3
131	16	868	862	31.918	189.638	80,8
1310	16	868	862	31.918	189.638	80,8
132	38	2.094	2.078	77.071	395.566	85,5
1320	38	2.094	2.078	77.071	395.566	85,5
133	128	895	788	25.423	95.009	50,7
1330	128	895	788	25.423	95.009	50,7
139	440	4.933	4.585	147.533	775.101	64,3
1391	24	538	518	15.358	84.574	52,9
1392	117	1.616	1.528	43.431	236.642	44,3
1393	15	326	317	9.858	78.378	90,4
1394	16	G	G	G	G	G
1395	3	G	G	G	G	G
1396	49	1.371	1.345	50.800	199.530	71,3
1399	216	879	688	18.793	98.529	70,9
14	733	6.396	5.724	157.095	829.400	59,2
141	666	5.346	4.734	119.080	691.580	55,0
1411	20	49	29	326	1.741	16,9
1412	15	557	550	15.222	89.731	39,7
1413	540	2.695	2.186	53.587	304.257	54,5
1414	27	1.656	1.639	42.179	250.565	60,8
1419	64	389	330	7.766	45.286	58,2
142	41	102	63	1.007	4.335	20,4
1420	41	102	63	1.007	4.335	20,4
143	26	948	927	37.008	133.486	82,1
1431	2	G	G	G	G	G
1439	24	G	G	G	G	G
15	173	4.013	3.875	116.420	912.602	75,6
151	91	2.574	2.497	68.876	466.379	86,2
1511	31	2.089	2.068	57.616	427.319	93,5
1512	60	485	429	11.260	39.059	6,3
152	82	1.439	1.378	47.544	446.224	64,4
1520	82	1.439	1.378	47.544	446.224	64,4

ÖNACE-Gliederung	Tabelle 1.2: Unternehmen - ausgewählte Hauptkenndaten (MDE) [1]					
	Unternehmen am 31.12.	Beschäftigte [2] am 31.12.	Unselbständig Beschäftigte [3] am 31.12.	Brutto-Verdienste insgesamt [4]	Umsatz insgesamt [5]	Exportintensität (AU*100/GU) [6] in %
				in 1.000 EUR		
16	2.773	31.769	29.139	1.006.587	7.469.290	43,8
161	1.060	9.977	8.990	312.474	3.271.140	43,3
1610	1.060	9.977	8.990	312.474	3.271.140	43,3
162	1.713	21.792	20.149	694.114	4.198.150	44,1
1621	27	3.873	3.857	172.353	1.248.290	75,9
1622	27	1.240	1.227	42.119	449.303	77,6
1623	1.208	14.536	13.339	436.191	2.257.647	23,2
1624	114	1.115	1.026	26.545	169.472	15,9
1629	337	1.028	700	16.906	73.440	7,3
17	137	16.814	16.771	772.817	6.195.407	73,4
171	33	6.994	6.983	365.064	3.392.203	86,4
1711	3	G	G	G	G	G
1712	30	G	G	G	G	G
172	104	9.820	9.788	407.753	2.803.204	57,6
1721	58	5.542	5.527	228.427	1.509.024	52,9
1722	7	G	G	G	G	G
1723	8	G	G	G	G	G
1729	31	2.532	2.520	108.095	689.113	80,6
18	871	11.804	11.100	475.958	2.162.586	28,6
181	849	10.952	10.266	434.728	1.893.802	19,7
1811	19	609	598	48.908	150.940	0,8
1812	615	9.108	8.620	350.316	1.597.198	22,4
1813	133	686	579	22.149	97.830	12,0
1814	82	549	469	13.355	47.834	3,4
182	22	852	834	41.230	268.784	91,6
1820	22	852	834	41.230	268.784	91,6
19	5	G	G	G	G	G
192	5	G	G	G	G	G
1920	5	G	G	G	G	G
20	347	17.227	17.011	919.704	8.193.498	67,2
201	82	6.551	6.515	391.440	4.304.688	70,2
2011	5	G	G	G	G	G
2012	4	G	G	G	G	G
2013	21	704	696	35.940	362.830	76,7
2014	12	1.469	1.461	86.151	781.599	94,9
2015	17	951	943	52.677	498.374	20,6
2016	21	2.323	2.317	158.558	2.262.608	79,8
2017	2	G	G	G	G	G
202	11	G	G	G	G	G
2020	11	G	G	G	G	G
203	41	2.741	2.717	124.936	704.613	46,6
2030	41	2.741	2.717	124.936	704.613	46,6
204	134	2.615	2.501	111.597	771.201	49,6
2041	44	1.795	1.758	89.707	645.443	49,3
2042	90	820	743	21.890	125.758	51,4
205	73	2.445	2.407	116.536	1.267.661	64,2
2051	10	G	G	G	G	G
2052	3	G	G	G	G	G
2053	10	401	394	15.305	95.158	75,5
2059	50	1.869	1.848	94.163	1.142.476	63,4
206	6	G	G	G	G	G
2060	6	G	G	G	G	G

ÖNACE-Gliederung	Tabelle 1.2: Unternehmen - ausgewählte Hauptkenndaten (MDE) [1]					
	Unternehmen am 31.12.	Beschäftigte [2] am 31.12.	Unselbständig Beschäftigte [3] am 31.12.	Brutto-Verdienste insgesamt [4]	Umsatz insgesamt [5]	Exportintensität (AU*100/GU) [6] in %
				in 1.000 EUR		
21	87	13.830	13.785	693.220	3.996.550	82,6
211	8	4.444	4.443	217.923	1.371.261	91,7
2110	8	4.444	4.443	217.923	1.371.261	91,7
212	79	9.386	9.342	475.298	2.625.290	77,9
2120	79	9.386	9.342	475.298	2.625.290	77,9
22	575	29.330	29.050	1.141.710	6.277.107	64,1
221	42	2.017	1.996	83.857	588.732	84,8
2211	5	G	G	G	G	G
2219	37	G	G	G	G	G
222	533	27.313	27.054	1.057.853	5.688.375	62,0
2221	81	6.668	6.642	295.137	2.100.963	66,9
2222	47	4.173	4.159	165.594	985.149	59,4
2223	110	4.688	4.638	177.312	833.705	35,7
2229	295	11.784	11.615	419.809	1.768.558	70,1
23	1.331	29.649	28.764	1.295.530	6.497.378	23,8
231	154	8.794	8.679	374.764	1.410.144	36,4
2311	7	G	G	G	G	G
2312	42	2.238	2.217	85.897	375.028	25,5
2313	77	1.501	1.431	64.357	350.964	64,3
2314	2	G	G	G	G	G
2319	26	4.826	4.806	213.257	641.236	29,0
232	13	G	G	G	G	G
2320	13	G	G	G	G	G
233	24	831	817	39.648	165.339	3,3
2331	6	G	G	G	G	G
2332	18	G	G	G	G	G
234	154	1.521	1.373	55.645	209.368	63,6
2341	123	G	G	G	G	G
2342	1	G	G	G	G	G
2343	2	G	G	G	G	G
2344	1	G	G	G	G	G
2349	27	G	G	G	G	G
235	11	G	G	G	G	G
2351	7	G	G	G	G	G
2352	4	G	G	G	G	G
236	341	10.182	10.064	461.755	2.635.014	6,5
2361	161	4.236	4.157	183.577	787.447	4,7
2362	9	G	G	G	G	G
2363	119	3.224	3.210	148.442	1.052.472	0,5
2364	15	1.517	1.517	72.646	503.520	10,5
2365	10	G	G	G	G	G
2369	27	291	275	10.543	46.923	6,7
237	554	2.643	2.170	82.409	325.759	2,4
2370	554	2.643	2.170	82.409	325.759	2,4
239	80	3.054	3.042	143.375	954.746	50,9
2391	6	1.900	1.898	85.522	342.472	87,1
2399	74	1.154	1.144	57.854	612.274	30,7
24	155	35.755	35.709	1.727.519	15.042.276	65,4
241	20	14.659	14.656	786.240	7.435.501	57,2
2410	20	14.659	14.656	786.240	7.435.501	57,2
242	16	3.687	3.684	174.234	1.268.014	87,7
2420	16	3.687	3.684	174.234	1.268.014	87,7

ÖNACE-Gliederung	Tabelle 1.2: Unternehmen - ausgewählte Hauptkenndaten (MDE) [1]					
	Unternehmen am 31.12.	Beschäftigte [2] am 31.12.	Unselbständig Beschäftigte [3] am 31.12.	Brutto-Verdienste insgesamt [4]	Umsatz insgesamt [5]	Exportintensität (AU*100/GU) [6] in %
				in 1.000 EUR		
243	14	3.130	3.126	123.997	761.366	58,5
2431	1	G	G	G	G	G
2432	1	G	G	G	G	G
2433	9	1.436	1.432	61.927	397.723	28,0
2434	3	G	G	G	G	G
244	54	7.768	7.747	366.639	4.301.024	70,7
2441	8	G	G	G	G	G
2442	24	4.302	4.296	199.103	2.538.100	64,9
2443	3	G	G	G	G	G
2444	8	G	G	G	G	G
2445	11	2.089	2.083	102.561	766.006	90,9
245	51	6.511	6.496	276.409	1.276.372	76,7
2451	11	1.404	1.403	61.094	272.552	64,0
2452	3	786	786	42.229	160.559	87,7
2453	27	3.867	3.858	156.553	753.905	77,3
2454	10	454	449	16.532	89.355	90,3
25	3.803	73.546	70.675	2.830.151	14.298.283	53,9
251	1.603	22.529	21.142	787.246	3.795.862	24,0
2511	1.269	18.377	17.279	648.357	3.234.909	25,6
2512	334	4.152	3.863	138.888	560.953	15,0
252	50	3.560	3.551	155.325	837.789	68,0
2521	24	2.159	2.156	95.230	603.901	68,5
2529	26	1.401	1.395	60.095	233.888	66,9
253	5	G	G	G	G	G
2530	5	G	G	G	G	G
254	49	G	G	G	G	G
2540	49	G	G	G	G	G
255	421	6.565	6.207	255.385	1.422.412	68,8
2550	421	6.565	6.207	255.385	1.422.412	68,8
256	866	13.527	12.985	486.346	2.715.281	45,8
2561	262	5.172	5.021	192.095	789.482	43,4
2562	604	8.355	7.964	294.252	1.925.799	46,7
257	396	17.961	17.717	780.230	3.505.675	79,0
2571	23	52	31	832	4.009	4,1
2572	113	9.700	9.624	457.339	2.176.277	82,8
2573	260	8.209	8.062	322.059	1.325.389	72,9
259	413	7.894	7.604	300.503	1.636.341	54,0
2591	7	G	G	G	G	G
2592	8	1.135	1.135	50.160	355.133	67,6
2593	43	2.180	2.162	94.113	535.581	54,7
2594	5	G	G	G	G	G
2599	350	4.247	3.982	143.902	700.829	47,3
26	592	21.354	20.973	1.060.690	5.055.647	84,9
261	125	8.620	8.542	459.195	2.487.140	89,2
2611	98	5.962	5.899	338.583	1.924.138	91,9
2612	27	2.658	2.643	120.613	563.002	79,9
262	39	958	934	45.806	208.989	68,7
2620	39	958	934	45.806	208.989	68,7
263	68	2.018	1.975	88.945	401.973	65,5
2630	68	2.018	1.975	88.945	401.973	65,5
264	36	490	461	43.113	174.657	94,6
2640	36	490	461	43.113	174.657	94,6

ÖNACE-Gliederung	Tabelle 1.2: Unternehmen - ausgewählte Hauptkenndaten (MDE) [1]					
	Unternehmen am 31.12.	Beschäftigte [2] am 31.12.	Unselbständig Beschäftigte [3] am 31.12.	Brutto-Verdienste insgesamt [4]	Umsatz insgesamt [5]	Exportintensität (AU*100/GU) [6] in %
				in 1.000 EUR		
265	256	5.929	5.759	244.880	1.008.771	82,9
2651	226	G	G	G	G	G
2652	30	G	G	G	G	G
266	48	2.331	2.300	135.585	578.509	84,8
2660	48	2.331	2.300	135.585	578.509	84,8
267	20	1.008	1.002	43.166	195.608	89,5
2670	20	1.008	1.002	43.166	195.608	89,5
27	471	45.473	45.203	2.146.427	12.028.728	74,5
271	196	23.964	23.846	1.241.053	6.608.761	70,9
2711	61	15.635	15.598	894.177	4.847.107	73,7
2712	135	8.329	8.248	346.876	1.761.654	63,0
272	4	G	G	G	G	G
2720	4	G	G	G	G	G
273	46	3.646	3.624	142.990	943.929	83,3
2731	1	G	G	G	G	G
2732	29	G	G	G	G	G
2733	16	1.791	1.787	72.412	355.747	85,8
274	106	5.234	5.157	208.291	1.319.764	76,7
2740	106	5.234	5.157	208.291	1.319.764	76,7
275	45	G	G	G	G	G
2751	30	3.263	3.250	138.891	726.251	59,1
2752	15	G	G	G	G	G
279	74	7.913	7.879	349.928	1.810.664	85,8
2790	74	7.913	7.879	349.928	1.810.664	85,8
28	1.330	79.217	78.533	3.739.114	20.757.321	79,0
281	151	14.003	13.926	659.057	3.245.122	73,9
2811	26	2.041	2.029	98.615	430.744	77,1
2812	48	1.927	1.895	79.054	373.595	34,1
2813	23	4.175	4.164	207.652	882.479	82,3
2814	20	1.365	1.353	58.901	418.018	79,5
2815	34	4.495	4.485	214.835	1.140.287	77,1
282	494	25.513	25.259	1.139.191	6.801.736	77,2
2821	72	G	G	G	G	G
2822	139	11.132	11.071	534.310	3.472.207	81,3
2823	7	G	G	G	G	G
2824	15	G	G	G	G	G
2825	131	4.938	4.866	207.795	1.268.725	69,7
2829	130	6.933	6.870	282.685	1.495.748	77,3
283	116	6.364	6.300	259.496	2.057.326	70,9
2830	116	6.364	6.300	259.496	2.057.326	70,9
284	147	6.625	6.546	290.140	1.418.928	81,6
2841	84	4.366	4.321	203.700	993.369	82,6
2849	63	2.259	2.225	86.440	425.559	79,1
289	422	26.712	26.502	1.391.231	7.234.209	84,8
2891	16	2.122	2.114	161.127	825.885	97,5
2892	54	4.681	4.652	221.264	1.555.090	80,2
2893	53	1.559	1.524	69.039	374.397	76,3
2894	22	518	501	23.445	79.092	74,8
2895	14	2.676	2.671	181.155	1.027.557	88,2
2896	50	5.847	5.835	288.108	1.501.842	90,4
2899	213	9.309	9.205	447.093	1.870.346	78,6
29	308	30.926	30.720	1.409.285	14.746.185	89,2

ÖNACE-Gliederung	Tabelle 1.2: Unternehmen - ausgewählte Hauptkenndaten (MDE) [1]					
	Unternehmen am 31.12.	Beschäftigte [2] am 31.12.	Unselbständig Beschäftigte [3] am 31.12.	Brutto-Verdienste insgesamt [4]	Umsatz insgesamt [5]	Exportintensität (AU*100/GU) [6] in %
				in 1.000 EUR		
291	17	12.889	12.886	663.590	9.128.724	96,8
2910	17	12.889	12.886	663.590	9.128.724	96,8
292	220	3.979	3.791	133.336	757.266	44,5
2920	220	3.979	3.791	133.336	757.266	44,5
293	71	14.058	14.043	612.359	4.860.196	81,8
2931	13	1.481	1.476	63.330	1.138.156	97,9
2932	58	12.577	12.567	549.029	3.722.040	76,9
30	93	6.782	6.725	350.392	2.680.546	65,4
301	39	G	G	G	G	G
3012	39	G	G	G	G	G
302	9	2.946	2.943	186.066	1.248.607	67,1
3020	9	2.946	2.943	186.066	1.248.607	67,1
303	18	1.092	1.086	53.444	246.477	72,4
3030	18	1.092	1.086	53.444	246.477	72,4
304	1	G	G	G	G	G
3040	1	G	G	G	G	G
309	26	2.370	2.352	91.533	943.553	54,3
3091	12	G	G	G	G	G
3092	13	432	424	13.212	168.552	67,2
3099	1	G	G	G	G	G
31	3.167	27.831	24.732	714.938	3.108.941	23,5
310	3.167	27.831	24.732	714.938	3.108.941	23,5
3101	153	3.740	3.647	132.032	495.762	28,3
3102	90	1.467	1.383	47.981	238.140	11,4
3103	16	554	549	16.055	112.010	35,3
3109	2.908	22.070	19.153	518.871	2.263.029	23,2
32	1.884	17.645	15.950	541.222	3.647.660	45,0
321	442	1.768	1.332	42.930	1.356.549	32,7
3211	1	G	G	G	G	G
3212	389	G	G	G	G	G
3213	52	602	554	17.307	62.219	37,4
322	212	841	635	20.922	66.136	54,0
3220	212	841	635	20.922	66.136	54,0
323	82	3.048	2.995	122.422	646.762	56,1
3230	82	3.048	2.995	122.422	646.762	56,1
324	84	1.835	1.764	72.089	508.484	61,0
3240	84	1.835	1.764	72.089	508.484	61,0
325	889	8.519	7.737	236.226	856.962	45,8
3250	889	8.519	7.737	236.226	856.962	45,8
329	175	1.634	1.487	46.634	212.768	46,2
3291	18	G	G	G	G	G
3299	157	G	G	G	G	G
33	1.944	24.298	22.597	1.068.707	4.416.819	30,3
331	1.514	13.367	11.966	485.745	1.979.537	6,9
3311	64	516	465	19.232	57.153	9,3
3312	1.116	5.690	4.633	169.603	827.672	5,7
3313	67	2.328	2.274	113.933	441.916	2,8
3314	127	914	796	30.208	149.529	9,6
3315	28	G	G	G	G	G
3316	54	257	215	8.659	29.290	20,7
3317	13	G	G	G	G	G
3319	45	G	G	G	G	G

ÖNACE-Gliederung	Tabelle 1.2: Unternehmen - ausgewählte Hauptkenndaten (MDE) 1)					
	Unternehmen am 31.12.	Beschäftigte 2) am 31.12.	Unselbständig Beschäftigte 3) am 31.12.	Brutto-Verdienste insgesamt 4)	Umsatz insgesamt 5)	Exportintensität (AU*100/GU) 6) in %
				in 1.000 EUR		
332	430	10.931	10.631	582.962	2.437.283	49,2
3320	430	10.931	10.631	582.962	2.437.283	49,2
D	**2.345**	**29.341**	**27.464**	**1.591.844**	**35.529.098**	**37,6**
35	2.345	29.341	27.464	1.591.844	35.529.098	37,6
351	1.328	25.299	24.085	1.425.172	21.740.225	21,2
3511	1.193	9.554	8.370	507.609	4.526.877	14,8
3512	5	G	G	G	G	G
3513	69	10.890	10.883	613.450	4.612.734	15,7
3514	61	G	G	G	G	G
352	44	1.838	1.824	113.391	12.714.495	68,7
3521	8	11	4	292	1.967	0,0
3522	17	1.427	1.424	85.207	1.152.008	0,6
3523	19	400	396	27.892	11.560.520	75,5
353	973	2.204	1.555	53.282	1.074.378	0,2
3530	973	2.204	1.555	53.282	1.074.378	0,2
E	**2.058**	**17.587**	**16.998**	**586.220**	**4.776.316**	**15,9**
36	590	1.674	1.646	64.256	456.916	0,1
360	590	1.674	1.646	64.256	456.916	0,1
3600	590	1.674	1.646	64.256	456.916	0,1
37	683	2.861	2.731	98.024	660.454	0,5
370	683	2.861	2.731	98.024	660.454	0,5
3700	683	2.861	2.731	98.024	660.454	0,5
38	769	12.953	12.529	420.589	3.616.269	20,9
381	322	8.109	7.957	253.335	1.751.479	2,5
3811	296	7.810	7.673	243.008	1.688.373	2,1
3812	26	299	284	10.328	63.107	13,1
382	315	2.508	2.301	88.798	731.260	4,3
3821	287	2.224	2.024	77.392	660.772	3,2
3822	28	284	277	11.406	70.488	14,7
383	132	2.336	2.271	78.456	1.133.530	60,0
3831	2	G	G	G	G	G
3832	130	G	G	G	G	G
39	16	99	92	3.351	42.677	2,2
390	16	99	92	3.351	42.677	2,2
3900	16	99	92	3.351	42.677	2,2

Q: Statistik Austria.

- 'G' .. geheim; - '-' .. Wert nicht vorhanden; - '0' .. Wert = 0 oder < publikationsfähiger Wert; - '·' .. Wert unbekannt/nicht sinnvoll; '···' .. Wert liegt noch nicht vor.

1) Ergebnisse der Primärerhebung plus modellbasierte Datenergänzung (MDE).

2) Selbständige (Tätige Inhaber/Pächter, mithelfende Familienangehörige) und unselbständig Beschäftigte.

3) Angestellte, Arbeiter, Lehrlinge und Heimarbeiter.

4) Bruttogehälter und -löhne (einschl. Lehrlingsentschädigungen) und Heimarbeiterentgelte.

5) Summe der in Rechnung gestellten Beträge für den Verkauf von Gütern an bzw. gegenüber Dritten erbrachten Leistungen, unabhängig vom Zahlungseingang.

6) Exportintensität (EI) = Auslandsumsatz x 100/Gesamtumsatz

ÖNACE-Gliederung	Tabelle 1.3: Unternehmen - ausgewählte Hauptkenndaten (MDE) [1]					
	Unternehmen am 31.12.	Beschäftigte [2] am 31.12.	Unselbständig Beschäftigte [3] am 31.12.	Brutto-Verdienste insgesamt [4]	Umsatz insgesamt [5]	Exportintensität (AU*100/GU) [6] in %
				in 1.000 EUR		
BEREICH BAU			**ÖSTERREICH**			**2 0 1 4**
F	**33.415**	**264.801**	**235.834**	**9.043.313**	**41.620.831**	**2,5**
41	4.096	53.132	50.956	2.209.000	11.305.272	1,6
411	974	3.021	2.537	116.101	1.731.085	1,8
4110	974	3.021	2.537	116.101	1.731.085	1,8
41100	974	3.021	2.537	116.101	1.731.085	1,8
412	3.122	50.111	48.419	2.092.899	9.574.187	1,6
4120	3.122	50.111	48.419	2.092.899	9.574.187	1,6
41201	1.447	23.354	22.516	945.380	4.335.118	0,5
41202	612	9.075	8.752	356.289	1.502.173	0,1
41209	1.063	17.682	17.151	791.230	3.736.896	3,4
42	941	35.668	35.323	1.718.769	8.819.042	4,1
421	443	25.993	25.903	1.271.315	6.867.861	3,5
4211	320	21.166	21.087	987.604	4.955.818	2,1
42110	320	21.166	21.087	987.604	4.955.818	2,1
4212	48	928	927	47.995	316.229	4,1
42120	48	928	927	47.995	316.229	4,1
4213	75	3.899	3.889	235.716	1.595.814	7,7
42131	33	274	267	14.456	88.900	8,3
42132	42	3.625	3.622	221.260	1.506.914	7,7
422	259	8.101	8.031	378.385	1.657.139	4,7
4221	208	6.749	6.687	311.460	1.312.210	5,8
42210	208	6.749	6.687	311.460	1.312.210	5,8
4222	51	1.352	1.344	66.924	344.929	0,6
42220	51	1.352	1.344	66.924	344.929	0,6
429	239	1.574	1.389	69.070	294.042	16,6
4291	161	359	216	9.602	39.720	0,0
42910	161	359	216	9.602	39.720	0,0
4299	78	1.215	1.173	59.468	254.322	19,2
42990	78	1.215	1.173	59.468	254.322	19,2
43	28.378	176.001	149.555	5.115.544	21.496.517	2,3
431	2.039	8.712	6.765	245.807	1.185.124	0,2
4311	159	1.884	1.782	70.349	326.877	0,6
43110	159	1.884	1.782	70.349	326.877	0,6
4312	1.848	6.629	4.804	169.069	822.215	0,1
43120	1.848	6.629	4.804	169.069	822.215	0,1
4313	32	199	179	6.389	36.032	0,7
43130	32	199	179	6.389	36.032	0,7
432	9.525	81.858	73.720	2.512.531	10.408.330	2,9
4321	4.435	37.599	33.681	1.126.423	4.373.214	4,9
43210	4.435	37.599	33.681	1.126.423	4.373.214	4,9
4322	4.208	37.775	34.321	1.147.119	5.071.020	1,5
43220	4.208	37.775	34.321	1.147.119	5.071.020	1,5
4329	882	6.484	5.718	238.990	964.096	1,9
43290	882	6.484	5.718	238.990	964.096	1,9
433	12.279	53.467	40.991	1.282.988	5.386.552	1,1
4331	1.828	6.680	4.660	215.082	859.642	0,5
43310	1.828	6.680	4.660	215.082	859.642	0,5

ÖNACE-Gliederung	Tabelle 1.3: Unternehmen - ausgewählte Hauptkenndaten (MDE) [1]					
	Unternehmen am 31.12.	Beschäftigte [2] am 31.12.	Unselbständig Beschäftigte [3] am 31.12.	Brutto-Verdienste insgesamt [4]	Umsatz insgesamt [5]	Exportintensität (AU*100/GU) [6] in %
				in 1.000 EUR		
4332	3.457	11.255	7.902	223.725	1.137.966	2,3
43321	2.678	7.976	5.330	141.025	797.215	2,7
43322	779	3.279	2.572	82.700	340.751	1,4
4333	3.123	14.125	11.080	312.340	1.464.552	0,6
43331	967	4.572	3.560	115.929	547.944	0,3
43332	1.021	5.072	4.121	118.776	520.059	0,5
43333	675	2.823	2.178	48.753	244.273	0,6
43334	460	1.658	1.221	28.882	152.276	2,2
4334	3.315	18.883	15.307	452.845	1.519.008	0,8
43341	2.768	15.941	12.847	390.078	1.242.894	0,8
43342	547	2.942	2.460	62.768	276.113	0,8
4339	556	2.524	2.042	78.996	405.385	2,2
43390	556	2.524	2.042	78.996	405.385	2,2
439	4.535	31.964	28.079	1.074.218	4.516.511	2,7
4391	2.782	20.034	17.668	619.471	2.547.799	0,3
43911	717	6.621	6.057	226.329	869.382	0,1
43912	1.085	6.651	5.717	193.471	900.376	0,6
43913	980	6.762	5.894	199.671	778.042	0,3
4399	1.753	11.930	10.411	454.747	1.968.712	5,7
43991	563	2.301	1.783	70.827	276.771	0,7
43999	1.190	9.629	8.628	383.920	1.691.941	6,5

Q: Statistik Austria.

- 'G' .. geheim; - '-' .. Wert nicht vorhanden; - '0' .. Wert = 0 oder < publikationsfähiger Wert; - '·' .. Wert unbekannt/nicht sinnvoll; '···' .. Wert liegt noch nicht vor.

1) Ergebnisse der Primärerhebung plus modellbasierte Datenergänzung.

2) Selbständige (Tätige Inhaber/Pächter, mithelfende Familienangehörige) und unselbständig Beschäftigte.

3) Angestellte, Arbeiter, Lehrlinge und Heimarbeiter.

4) Bruttogehälter und -löhne (einschl. Lehrlingsentschädigungen) und Heimarbeiterentgelte.

5) Summe der in Rechnung gestellten Beträge für den Verkauf von Gütern an bzw. gegenüber Dritten erbrachten Leistungen, unabhängig vom Zahlungseingang.

6) Exportintensität (EI) = Auslandsumsatz x 100/Gesamtumsatz

Betriebe:
Österreich und Bundesländer (NUTS 2) nach Abteilungen (2-Steller) sowie Österreich nach Klassen (4-Steller) und Unterklassen (5-Steller) der Systematik der Wirtschaftstätigkeiten (ÖNACE 2008)

2.1 Ausgewählte Hauptkenndaten (Zahl der Betriebe, Beschäftigte, unselbständig Beschäftigte, geleistete Arbeitsstunden, Brutto-Verdienste, technische Gesamtproduktion und abgesetzte Produktion) der Betriebe des Produzierenden Bereichs nach Abteilungen (2-Steller) der Systematik der Wirtschaftstätigkeiten (ÖNACE 2008) und Bundesländern (NUTS 2)

2.2 Ausgewählte Hauptkenndaten (Zahl der Betriebe, Beschäftigte, unselbständig Beschäftigte, geleistete Arbeitsstunden, Brutto-Verdienste, technische Gesamtproduktion und abgesetzte Produktion) der Betriebe des Sachgüterbereichs nach Klassen (4-Steller) der Systematik der Wirtschaftstätigkeiten (ÖNACE 2008)

2.3 Ausgewählte Hauptkenndaten (Zahl der Betriebe, Beschäftigte, unselbständig Beschäftigte, geleistete Arbeitsstunden, Brutto-Verdienste, technische Gesamtproduktion und abgesetzte Produktion) der Betriebe des Bauwesens nach Unterklassen (5-Steller) der Systematik der Wirtschaftstätigkeiten (ÖNACE 2008)

ÖNACE-Gliederung	Tabelle 2.1: Betriebe - ausgewählte Hauptkenndaten (MDE) [1]						
	Betriebe am 31.12.	Beschäftigte [2] am 31.12.	Unselbständig Beschäftigte [3] am 31.12.	Geleistete Arbeitsstunden insgesamt [4] in 1.000 Std.	Brutto-Verdienste insgesamt [5]	Technische Gesamt-produktion [6] [7]	Abgesetzte Produktion [6] [8]
					in 1.000 EUR		
PRODUZIERENDER BEREICH				**ÖSTERREICH**			**2 0 1 4**
B - F	**64.009**	**933.577**	**881.343**	**1.454.857**	**36.408.935**	**198.796.057**	**251.454.131**
B - E	**30.483**	**668.683**	**645.418**	**1.044.174**	**27.362.155**	**180.031.022**	**209.929.467**
B + C	**26.025**	**622.991**	**602.192**	**975.408**	**25.238.002**	**144.956.003**	**170.436.315**
06	5	G	G	G	G	G	G
07	2	G	G	G	G	G	G
08	355	4.697	4.511	8.336	197.090	938.042	1.103.632
09	17	142	136	234	5.955	37.244	39.555
10	3.508	72.606	69.375	105.076	1.928.068	13.136.832	15.893.285
11	377	9.349	9.073	14.481	391.340	2.476.297	5.337.364
13	629	8.829	8.352	12.987	283.304	1.151.284	1.386.054
14	742	6.396	5.724	8.115	157.095	367.744	825.304
15	173	4.013	3.875	6.463	116.420	614.270	911.404
16	2.785	31.898	29.270	49.273	1.010.138	6.997.556	7.475.568
17	146	16.920	16.877	27.315	784.588	5.972.202	6.109.043
18	873	11.756	11.052	18.017	472.066	2.072.859	2.109.673
19	6	G	G	G	G	G	G
20	385	16.857	16.641	26.477	899.620	5.705.422	7.964.133
21	97	14.463	14.418	23.177	736.002	2.892.924	3.453.218
22	594	29.274	28.994	47.494	1.144.329	5.430.784	6.206.998
23	1.405	29.663	28.778	49.294	1.295.445	5.628.644	6.556.578
24	165	35.605	35.559	56.493	1.720.280	13.873.914	14.885.613
25	3.832	73.655	70.784	116.786	2.832.861	13.274.539	14.153.835
26	597	22.452	22.071	34.934	1.134.753	4.244.361	5.115.221
27	488	41.268	40.998	67.366	1.923.520	8.987.884	10.619.442
28	1.361	78.023	77.339	128.941	3.684.166	18.144.388	20.411.775
29	317	31.118	30.912	49.817	1.409.742	13.287.554	14.577.616
30	94	6.463	6.406	10.685	331.695	2.364.827	2.528.031
31	3.187	27.885	24.786	39.092	716.679	2.750.554	3.108.586
32	1.888	17.651	15.956	24.159	541.434	2.816.487	3.648.480
33	1.997	29.488	27.787	46.549	1.315.693	5.365.431	5.741.314
D	**2.379**	**27.581**	**25.704**	**40.156**	**1.513.526**	**34.418.993**	**34.503.230**
35	2.379	27.581	25.704	40.156	1.513.526	34.418.993	34.503.230
E	**2.079**	**18.111**	**17.522**	**28.609**	**610.626**	**656.027**	**4.989.923**
36	595	1.906	1.878	3.106	75.959	520.961	516.387
37	687	2.997	2.867	4.567	104.342	13.808	765.183
38	781	13.109	12.685	20.784	426.974	121.258	3.665.675
39	16	99	92	151	3.351	0	42.678
F	**33.526**	**264.894**	**235.925**	**410.683**	**9.046.780**	**18.765.035**	**41.524.664**
41	4.113	55.955	53.777	94.909	2.361.407	8.829.472	12.027.839
42	983	32.209	31.864	53.735	1.538.563	7.058.382	7.956.924
43	28.430	176.730	150.284	262.039	5.146.810	2.877.181	21.539.901

Q: Statistik Austria.

- 'G' .. geheim; - '-' .. Wert nicht vorhanden; - '0' .. Wert = 0 oder < publikationsfähiger Wert; - '·' .. Wert unbekannt/nicht sinnvoll; '···' .. Wert liegt noch nicht vor.

1) Ergebnisse der Primärerhebung plus modellbasierte Datenergänzung (MDE).

2) Selbständige (Tätige Inhaber/Pächter, mithelfende Familienangehörige) und unselbständig Beschäftigte.

3) Angestellte, Arbeiter, Lehrlinge und Heimarbeiter.

4) Arbeitsstunden der Angestellten, Arbeiter und Lehrlinge, ohne Heimarbeiter.

5) Bruttogehälter und -löhne (einschl. Lehrlingsentschädigungen) und Heimarbeiterentgelte.

6) Aktivitätsansatz - Zusammenfassung aller von den betrachteten und von ihrer wirtschaftlichen Aktivität als gleich klassifizierten Meldeeinheiten erzeugten und bereitgestellten Güter und Leistungen - unabhängig der Güterklassifikation.

7) Technische Gesamtproduktion .... alle zum Verkauf an Dritte oder zur Weiterverarbeitung in einer anderen Einheit desselben Unternehmens bestimmten, selbst (oder im Lohnauftrag des Unternehmens) hergestellten Erzeugnisse, bestehend aus den Produktionsarten: Eigenproduktion für den Absatz bestimmt plus Eigenproduktion für unternehmensinterne Lieferungen und Leistungen plus durchgeführte Lohnarbeit.

8) Abgesetzte Produktion .... die bis Ende der Berichtsperiode realisierten Verkäufe an Dritte (nicht unternehmensinterne Lieferungen und Leistungen!).

ÖNACE-Gliederung	Tabelle 2.1: Betriebe - ausgewählte Hauptkenndaten (MDE) [1]						
	Betriebe am 31.12.	Beschäftigte [2] am 31.12.	Unselbständig Beschäftigte [3] am 31.12.	Geleistete Arbeitsstunden insgesamt [4] in 1.000 Std.	Brutto-Verdienste insgesamt [5]	Technische Gesamt-produktion [6] [7]	Abgesetzte Produktion [6] [8]
					in 1.000 EUR		
PRODUZIERENDER BEREICH			**BURGENLAND**				**2 0 1 4**
B - F	**2.511**	**26.547**	**24.363**	**41.222**	**855.392**	**3.888.275**	**5.527.545**
B - E	**1.060**	**17.052**	**16.264**	**26.570**	**570.281**	**3.518.909**	**4.453.857**
B + C	**885**	**15.338**	**14.607**	**24.036**	**494.148**	**3.042.995**	**3.817.749**
08	15	221	216	379	8.032	26.860	33.240
10	187	2.616	2.440	3.593	59.099	296.972	320.761
11	28	691	672	1.083	22.329	345.254	411.477
13	12	454	446	746	13.797	61.863	51.764
14	24	388	367	554	9.786	14.897	41.965
15	3	5	2	2	41	402	402
16	77	715	637	1.073	19.548	123.165	132.018
17	3	G	G	G	G	G	G
18	23	540	524	876	23.820	260.785	264.300
20	16	G	G	G	G	G	G
21	3	G	G	G	G	G	G
22	24	1.301	1.294	2.260	43.076	285.842	288.661
23	65	686	642	1.306	25.216	110.872	121.760
24	1	G	G	G	G	G	G
25	135	2.424	2.314	3.877	80.355	342.029	348.183
26	15	127	116	198	5.597	18.236	20.108
27	15	1.720	1.717	2.689	62.255	409.440	425.772
28	24	481	465	812	17.912	61.450	72.983
29	7	G	G	G	G	G	G
31	109	870	758	1.260	24.105	80.626	98.601
32	45	542	505	794	18.461	68.877	86.894
33	54	559	512	922	18.902	76.609	81.588
D	**98**	**881**	**844**	**1.246**	**46.226**	**443.607**	**481.340**
35	98	881	844	1.246	46.226	443.607	481.340
E	**77**	**833**	**813**	**1.288**	**29.908**	**32.306**	**154.768**
36	27	193	192	292	7.423	28.010	28.599
37	23	170	167	289	6.090	0	26.168
38	27	470	454	708	16.395	4.296	100.001
F	**1.451**	**9.495**	**8.099**	**14.653**	**285.111**	**369.366**	**1.073.688**
41	171	1.909	1.794	3.225	72.268	209.600	236.039
42	26	737	723	1.132	28.614	110.553	111.086
43	1.254	6.849	5.582	10.296	184.229	49.214	726.563
43	1.199	6.686	5.567	10.386	177.457	47.863	701.579

Q: Statistik Austria.

- 'G' .. geheim; - '-' .. Wert nicht vorhanden; - '0' .. Wert = 0 oder < publikationsfähiger Wert; - '·' .. Wert unbekannt/nicht sinnvoll; '···' .. Wert liegt noch nicht vor.

1) Ergebnisse der Primärerhebung plus modellbasierte Datenergänzung (MDE).

2) Selbständige (Tätige Inhaber/Pächter, mithelfende Familienangehörige) und unselbständig Beschäftigte.

3) Angestellte, Arbeiter, Lehrlinge und Heimarbeiter.

4) Arbeitsstunden der Angestellten, Arbeiter und Lehrlinge, ohne Heimarbeiter.

5) Bruttogehälter und -löhne (einschl. Lehrlingsentschädigungen) und Heimarbeiterentgelte.

6) Aktivitätsansatz - Zusammenfassung aller von den betrachteten und von ihrer wirtschaftlichen Aktivität als gleich klassifizierten Meldeeinheiten erzeugten und bereitgestellten Güter und Leistungen - unabhängig der Güterklassifikation.

7) Technische Gesamtproduktion .... alle zum Verkauf an Dritte oder zur Weiterverarbeitung in einer anderen Einheit desselben Unternehmens bestimmten, selbst (oder im Lohnauftrag des Unternehmens) hergestellten Erzeugnisse, bestehend aus den Produktionsarten: Eigenproduktion für den Absatz bestimmt plus Eigenproduktion für unternehmensinterne Lieferungen und Leistungen plus durchgeführte Lohnarbeit.

8) Abgesetzte Produktion .... die bis Ende der Berichtsperiode realisierten Verkäufe an Dritte (nicht unternehmensinterne Lieferungen und Leistungen!).

ÖNACE-Gliederung	Tabelle 2.1: Betriebe - ausgewählte Hauptkenndaten (MDE) [1]						
	Betriebe am 31.12.	Beschäftigte [2] am 31.12.	Unselbständig Beschäftigte [3] am 31.12.	Geleistete Arbeitsstunden insgesamt [4] in 1.000 Std.	Brutto-Verdienste insgesamt [5]	Technische Gesamt-produktion [6] [7]	Abgesetzte Produktion [6] [8]
					in 1.000 EUR		
PRODUZIERENDER BEREICH				**KÄRNTEN**			**2 0 1 4**
B - F	**4.917**	**56.533**	**52.509**	**88.195**	**2.114.864**	**10.519.741**	**12.909.632**
B - E	**2.344**	**40.447**	**38.604**	**63.207**	**1.588.297**	**9.308.668**	**10.353.064**
B + C	**1.968**	**36.826**	**35.214**	**57.475**	**1.412.608**	**7.746.133**	**8.615.766**
08	34	631	611	1.050	29.314	199.153	229.374
09	1	G	G	G	G	G	G
10	222	3.783	3.572	5.557	94.020	631.954	669.324
11	22	467	449	765	18.895	78.825	89.289
13	30	233	207	320	6.026	15.406	45.296
14	36	G	G	G	G	G	G
15	17	G	G	589	10.499	33.505	33.526
16	268	3.360	3.113	5.417	120.452	1.074.227	1.105.134
17	8	G	G	G	G	G	G
18	52	526	478	765	16.961	67.463	67.884
20	21	736	725	1.161	35.575	382.749	436.501
21	9	665	662	1.102	27.696	167.432	181.025
22	43	1.343	1.323	2.213	51.998	252.322	270.958
23	104	2.796	2.746	4.587	128.628	664.658	751.096
24	11	983	979	1.523	48.283	401.906	452.416
25	337	4.530	4.256	6.985	157.037	591.050	617.450
26	36	4.059	4.038	6.439	221.029	856.452	1.237.368
27	26	738	721	1.271	32.266	144.751	169.416
28	117	6.698	6.638	10.704	267.309	1.260.301	1.285.416
29	16	G	G	G	G	G	G
30	6	14	10	14	269	3.196	3.201
31	263	1.440	1.173	1.925	28.338	118.060	129.298
32	126	612	502	772	12.256	37.180	50.631
33	163	1.418	1.279	2.295	52.576	246.654	259.343
D	**233**	**2.395**	**2.200**	**3.656**	**132.476**	**1.519.057**	**1.412.044**
35	233	2.395	2.200	3.656	132.476	1.519.057	1.412.044
E	**143**	**1.226**	**1.190**	**2.076**	**43.212**	**43.477**	**325.254**
36	49	G	G	G	G	G	G
37	44	G	G	G	G	G	G
38	49	856	834	1.514	29.845	22.560	243.968
39	1	G	G	G	G	G	G
F	**2.573**	**16.086**	**13.905**	**24.988**	**526.567**	**1.211.073**	**2.556.568**
41	322	4.367	4.195	7.279	185.103	741.291	886.435
42	132	1.044	1.014	1.845	50.956	300.276	482.030
43	2.119	10.675	8.696	15.864	290.509	169.507	1.188.103

Q: Statistik Austria.

- 'G' .. geheim; - '-' .. Wert nicht vorhanden; - '0' .. Wert = 0 oder < publikationsfähiger Wert; - '·' .. Wert unbekannt/nicht sinnvoll; '···' .. Wert liegt noch nicht vor.

1) Ergebnisse der Primärerhebung plus modellbasierte Datenergänzung (MDE).

2) Selbständige (Tätige Inhaber/Pächter, mithelfende Familienangehörige) und unselbständig Beschäftigte.

3) Angestellte, Arbeiter, Lehrlinge und Heimarbeiter.

4) Arbeitsstunden der Angestellten, Arbeiter und Lehrlinge, ohne Heimarbeiter.

5) Bruttogehälter und -löhne (einschl. Lehrlingsentschädigungen) und Heimarbeiterentgelte.

6) Aktivitätsansatz - Zusammenfassung aller von den betrachteten und von ihrer wirtschaftlichen Aktivität als gleich klassifizierten Meldeeinheiten erzeugten und bereitgestellten Güter und Leistungen - unabhängig der Güterklassifikation.

7) Technische Gesamtproduktion .... alle zum Verkauf an Dritte oder zur Weiterverarbeitung in einer anderen Einheit desselben Unternehmens bestimmten, selbst (oder im Lohnauftrag des Unternehmens) hergestellten Erzeugnisse, bestehend aus den Produktionsarten: Eigenproduktion für den Absatz bestimmt plus Eigenproduktion für unternehmensinterne Lieferungen und Leistungen plus durchgeführte Lohnarbeit.

8) Abgesetzte Produktion .... die bis Ende der Berichtsperiode realisierten Verkäufe an Dritte (nicht unternehmensinterne Lieferungen und Leistungen!).

ÖNACE-Gliederung	Tabelle 2.1: Betriebe - ausgewählte Hauptkenndaten (MDE) [1]						
	Betriebe am 31.12.	Beschäftigte [2] am 31.12.	Unselbständig Beschäftigte [3] am 31.12.	Geleistete Arbeitsstunden insgesamt [4] in 1.000 Std.	Brutto-Verdienste insgesamt [5]	Technische Gesamt-produktion [6] [7]	Abgesetzte Produktion [6] [8]
					in 1.000 EUR		
PRODUZIERENDER BEREICH				**NIEDERÖSTERREICH**			**2 0 1 4**
B - F	**11.710**	**158.869**	**149.431**	**244.876**	**5.904.890**	**32.511.356**	**44.593.988**
B - E	**5.706**	**111.602**	**107.353**	**173.002**	**4.410.498**	**29.730.083**	**38.201.281**
B + C	**4.769**	**104.644**	**100.864**	**162.855**	**4.124.521**	**27.344.244**	**34.880.225**
06	2	G	G	G	G	G	G
08	82	1.059	1.011	2.051	41.318	147.272	199.491
09	5	G	G	G	G	G	G
10	772	15.745	15.026	22.582	424.815	3.045.511	3.657.740
11	83	1.847	1.786	2.712	73.476	561.725	741.532
13	65	1.109	1.066	1.641	36.055	127.029	127.901
14	88	G	G	G	G	G	G
15	25	288	268	364	5.614	15.729	28.156
16	466	5.419	4.994	8.625	175.608	1.203.764	1.333.822
17	22	2.481	2.476	4.146	109.973	753.127	937.305
18	135	2.441	2.331	3.749	99.641	404.577	412.057
19	2	G	G	G	G	G	G
20	98	4.019	3.962	6.312	197.231	1.651.043	1.639.673
21	14	G	G	G	G	G	G
22	134	4.702	4.629	7.543	184.575	950.769	1.308.649
23	280	5.424	5.254	9.348	238.836	1.190.616	1.373.685
24	46	8.162	8.150	13.023	357.443	2.262.020	2.337.046
25	653	12.049	11.558	18.632	464.110	2.121.862	2.340.002
26	114	1.756	1.681	2.586	74.307	254.348	267.307
27	77	6.370	6.323	10.038	255.637	1.391.313	1.776.082
28	214	12.136	12.042	20.535	614.288	3.112.434	3.593.597
29	56	3.109	3.075	5.126	135.809	732.811	845.366
30	17	1.075	1.064	1.760	49.547	200.187	322.189
31	591	5.704	5.138	8.142	160.109	591.105	659.703
32	281	3.106	2.860	4.096	108.430	433.863	677.290
33	447	2.655	2.274	3.583	75.714	263.730	343.736
D	**416**	**3.214**	**2.904**	**4.105**	**167.675**	**2.298.137**	**2.298.404**
35	416	3.214	2.904	4.105	167.675	2.298.137	2.298.404
E	**521**	**3.744**	**3.585**	**6.042**	**118.303**	**87.702**	**1.022.652**
36	84	G	G	G	G	G	G
37	225	481	444	727	15.994	610	112.482
38	210	2.937	2.825	4.774	88.668	22.874	848.693
39	2	G	G	G	G	G	G
F	**6.004**	**47.267**	**42.078**	**71.874**	**1.494.391**	**2.781.273**	**6.392.707**
41	651	9.351	8.994	15.624	360.333	1.385.340	1.585.102
42	181	4.308	4.200	6.793	182.583	859.450	949.374
43	5.172	33.608	28.884	49.458	951.476	536.484	3.858.231

Q: Statistik Austria.

- 'G' .. geheim; - '-' .. Wert nicht vorhanden; - '0' .. Wert = 0 oder < publikationsfähiger Wert; - '·' .. Wert unbekannt/nicht sinnvoll; '···' .. Wert liegt noch nicht vor.

1) Ergebnisse der Primärerhebung plus modellbasierte Datenergänzung (MDE).

2) Selbständige (Tätige Inhaber/Pächter, mithelfende Familienangehörige) und unselbständig Beschäftigte.

3) Angestellte, Arbeiter, Lehrlinge und Heimarbeiter.

4) Arbeitsstunden der Angestellten, Arbeiter und Lehrlinge, ohne Heimarbeiter.

5) Bruttogehälter und -löhne (einschl. Lehrlingsentschädigungen) und Heimarbeiterentgelte.

6) Aktivitätsansatz - Zusammenfassung aller von den betrachteten und von ihrer wirtschaftlichen Aktivität als gleich klassifizierten Meldeeinheiten erzeugten und bereitgestellten Güter und Leistungen - unabhängig der Güterklassifikation.

7) Technische Gesamtproduktion .... alle zum Verkauf an Dritte oder zur Weiterverarbeitung in einer anderen Einheit desselben Unternehmens bestimmten, selbst (oder im Lohnauftrag des Unternehmens) hergestellten Erzeugnisse, bestehend aus den Produktionsarten: Eigenproduktion für den Absatz bestimmt plus Eigenproduktion für unternehmensinterne Lieferungen und Leistungen plus durchgeführte Lohnarbeit.

8) Abgesetzte Produktion .... die bis Ende der Berichtsperiode realisierten Verkäufe an Dritte (nicht unternehmensinterne Lieferungen und Leistungen!).

ÖNACE-Gliederung	Tabelle 2.1: Betriebe - ausgewählte Hauptkenndaten (MDE) [1]						
	Betriebe am 31.12.	Beschäftigte [2] am 31.12.	Unselbständig Beschäftigte [3] am 31.12.	Geleistete Arbeitsstunden insgesamt [4] in 1.000 Std.	Brutto-Verdienste insgesamt [5]	Technische Gesamt-produktion [6] [7]	Abgesetzte Produktion [6] [8]
					in 1.000 EUR		
PRODUZIERENDER BEREICH			**OBERÖSTERREICH**				**2 0 1 4**
B - F	**11.552**	**227.315**	**218.273**	**355.115**	**9.143.316**	**50.225.292**	**60.102.203**
B - E	**6.269**	**175.436**	**170.854**	**274.520**	**7.269.536**	**45.729.308**	**51.341.851**
B + C	**5.438**	**168.819**	**164.655**	**265.110**	**6.969.695**	**42.455.423**	**47.412.696**
06	2	G	G	G	G	G	G
08	62	751	710	1.199	31.879	172.944	187.674
09	1	G	G	G	G	G	G
10	812	17.156	16.405	25.022	448.941	3.774.176	4.830.229
11	58	1.953	1.917	3.085	76.621	430.269	409.831
13	79	1.433	1.382	2.145	45.882	212.226	254.640
14	106	1.273	1.182	1.598	29.778	66.745	176.665
15	42	545	516	750	16.795	88.634	180.742
16	615	6.787	6.227	10.221	199.058	1.203.190	1.310.486
17	32	3.641	3.629	5.883	186.612	1.500.971	1.370.630
18	125	1.791	1.688	2.551	60.291	240.874	245.135
19	2	G	G	G	G	G	G
20	64	6.662	6.630	10.457	384.101	2.046.687	2.545.925
21	10	1.625	1.623	2.628	89.015	599.143	805.046
22	142	11.998	11.938	19.427	474.520	2.210.775	2.336.091
23	281	5.362	5.180	9.154	230.139	932.272	1.081.048
24	33	12.553	12.547	19.410	633.370	5.504.321	6.135.254
25	869	17.759	17.154	28.015	659.905	3.707.285	4.027.601
26	96	2.286	2.220	3.489	94.126	514.371	527.408
27	113	11.096	11.045	18.523	467.856	2.186.450	2.560.064
28	395	27.594	27.402	44.948	1.323.060	6.205.323	6.868.003
29	71	11.402	11.358	17.907	574.658	6.144.231	6.418.812
30	30	3.941	3.923	6.459	197.756	1.605.453	1.644.208
31	660	8.763	8.163	12.956	243.524	964.816	1.089.318
32	330	4.471	4.177	6.540	138.399	375.951	575.289
33	408	7.658	7.321	12.266	344.222	1.269.386	1.351.610
D	**406**	**3.094**	**2.790**	**4.448**	**187.889**	**3.194.846**	**3.173.614**
35	406	3.094	2.790	4.448	187.889	3.194.846	3.173.614
E	**425**	**3.523**	**3.409**	**4.962**	**111.952**	**79.040**	**755.541**
36	162	175	174	215	5.435	37.643	38.060
37	108	467	451	698	15.568	63	102.742
38	151	2.862	2.765	4.017	90.145	41.335	585.986
39	4	19	19	33	805	0	28.754
F	**5.283**	**51.879**	**47.419**	**80.595**	**1.873.779**	**4.495.983**	**8.760.352**
41	530	10.352	10.116	16.822	438.109	1.610.700	2.249.934
42	189	9.918	9.862	16.207	465.996	2.200.809	2.382.253
43	4.564	31.609	27.441	47.565	969.674	684.474	4.128.165

Q: Statistik Austria.

- 'G' .. geheim; - '-' .. Wert nicht vorhanden; - '0' .. Wert = 0 oder < publikationsfähiger Wert; - '·' .. Wert unbekannt/nicht sinnvoll; '···' .. Wert liegt noch nicht vor.

1) Ergebnisse der Primärerhebung plus modellbasierte Datenergänzung (MDE).

2) Selbständige (Tätige Inhaber/Pächter, mithelfende Familienangehörige) und unselbständig Beschäftigte.

3) Angestellte, Arbeiter, Lehrlinge und Heimarbeiter.

4) Arbeitsstunden der Angestellten, Arbeiter und Lehrlinge, ohne Heimarbeiter.

5) Bruttogehälter und -löhne (einschl. Lehrlingsentschädigungen) und Heimarbeiterentgelte.

6) Aktivitätsansatz - Zusammenfassung aller von den betrachteten und von ihrer wirtschaftlichen Aktivität als gleich klassifizierten Meldeeinheiten erzeugten und bereitgestellten Güter und Leistungen - unabhängig der Güterklassifikation.

7) Technische Gesamtproduktion .... alle zum Verkauf an Dritte oder zur Weiterverarbeitung in einer anderen Einheit desselben Unternehmens bestimmten, selbst (oder im Lohnauftrag des Unternehmens) hergestellten Erzeugnisse, bestehend aus den Produktionsarten: Eigenproduktion für den Absatz bestimmt plus Eigenproduktion für unternehmensinterne Lieferungen und Leistungen plus durchgeführte Lohnarbeit.

8) Abgesetzte Produktion .... die bis Ende der Berichtsperiode realisierten Verkäufe an Dritte (nicht unternehmensinterne Lieferungen und Leistungen!).

ÖNACE-Gliederung	Tabelle 2.1: Betriebe - ausgewählte Hauptkenndaten (MDE) [1]						
	Betriebe am 31.12.	Beschäftigte [2] am 31.12.	Unselbständig Beschäftigte [3] am 31.12.	Geleistete Arbeitsstunden insgesamt [4] in 1.000 Std.	Brutto-Verdienste insgesamt [5]	Technische Gesamt-produktion [6] [7]	Abgesetzte Produktion [6] [8]
					in 1.000 EUR		
PRODUZIERENDER BEREICH				**SALZBURG**			**2 0 1 4**
B - F	**5.105**	**58.745**	**54.562**	**89.933**	**2.151.454**	**10.452.909**	**15.695.225**
B - E	**2.445**	**40.287**	**38.434**	**61.482**	**1.543.523**	**9.113.548**	**12.781.940**
B + C	**2.055**	**37.173**	**35.521**	**57.137**	**1.398.608**	**7.416.014**	**10.899.816**
07	1	G	G	G	G	G	G
08	32	349	330	669	14.437	75.454	80.650
09	1	G	G	G	G	G	G
10	254	5.417	5.187	7.754	150.487	969.768	1.190.828
11	29	900	879	1.493	54.371	114.174	2.714.101
13	38	263	230	350	5.972	18.776	18.479
14	81	726	658	920	17.344	13.880	95.670
15	11	G	G	G	G	G	G
16	257	3.079	2.855	4.752	101.268	961.167	970.215
17	9	G	G	G	G	G	G
18	78	1.746	1.683	2.839	80.524	393.784	399.684
20	25	G	G	G	G	G	G
21	5	G	G	G	G	G	G
22	46	2.324	2.302	3.471	91.413	418.665	416.731
23	115	1.713	1.636	2.983	69.164	344.564	384.045
24	8	170	166	G	G	G	G
25	279	4.308	4.099	6.550	156.191	674.959	703.443
26	42	1.707	1.686	2.595	71.310	350.904	362.150
27	27	1.174	1.158	1.803	45.605	204.791	211.122
28	94	4.646	4.589	7.815	231.407	1.364.658	1.427.014
29	34	1.238	1.218	2.042	48.808	237.393	258.570
30	6	G	G	G	G	G	G
31	285	2.088	1.815	2.846	48.898	211.826	247.513
32	148	2.460	2.329	3.613	86.463	223.234	276.073
33	150	986	855	1.359	35.464	186.255	213.852
D	**185**	**1.944**	**1.791**	**2.518**	**105.696**	**1.665.297**	**1.621.805**
35	185	1.944	1.791	2.518	105.696	1.665.297	1.621.805
E	**205**	**1.170**	**1.122**	**1.827**	**39.220**	**32.238**	**260.320**
36	104	G	G	G	G	G	G
37	38	244	234	376	8.977	0	59.693
38	60	751	716	1.255	24.372	5.494	168.404
39	3	G	G	G	G	G	G
F	**2.660**	**18.458**	**16.128**	**28.450**	**607.932**	**1.339.361**	**2.913.285**
41	308	4.218	4.077	7.387	187.426	687.028	977.519
42	57	1.613	1.594	2.830	81.017	433.803	454.351
43	2.295	12.627	10.457	18.234	339.488	218.531	1.481.414

Q: Statistik Austria.

- 'G' .. geheim; - '-' .. Wert nicht vorhanden; - '0' .. Wert = 0 oder < publikationsfähiger Wert; - '·' .. Wert unbekannt/nicht sinnvoll; '···' .. Wert liegt noch nicht vor.

1) Ergebnisse der Primärerhebung plus modellbasierte Datenergänzung (MDE).

2) Selbständige (Tätige Inhaber/Pächter, mithelfende Familienangehörige) und unselbständig Beschäftigte.

3) Angestellte, Arbeiter, Lehrlinge und Heimarbeiter.

4) Arbeitsstunden der Angestellten, Arbeiter und Lehrlinge, ohne Heimarbeiter.

5) Bruttogehälter und -löhne (einschl. Lehrlingsentschädigungen) und Heimarbeiterentgelte.

6) Aktivitätsansatz - Zusammenfassung aller von den betrachteten und von ihrer wirtschaftlichen Aktivität als gleich klassifizierten Meldeeinheiten erzeugten und bereitgestellten Güter und Leistungen - unabhängig der Güterklassifikation.

7) Technische Gesamtproduktion .... alle zum Verkauf an Dritte oder zur Weiterverarbeitung in einer anderen Einheit desselben Unternehmens bestimmten, selbst (oder im Lohnauftrag des Unternehmens) hergestellten Erzeugnisse, bestehend aus den Produktionsarten: Eigenproduktion für den Absatz bestimmt plus Eigenproduktion für unternehmensinterne Lieferungen und Leistungen plus durchgeführte Lohnarbeit.

8) Abgesetzte Produktion .... die bis Ende der Berichtsperiode realisierten Verkäufe an Dritte (nicht unternehmensinterne Lieferungen und Leistungen!).

ÖNACE-Gliederung	Tabelle 2.1: Betriebe - ausgewählte Hauptkenndaten (MDE) [1]						
	Betriebe am 31.12.	Beschäftigte [2] am 31.12.	Unselbständig Beschäftigte [3] am 31.12.	Geleistete Arbeitsstunden insgesamt [4] in 1.000 Std.	Brutto-Verdienste insgesamt [5]	Technische Gesamt-produktion [6] [7]	Abgesetzte Produktion [6] [8]
					in 1.000 EUR		
PRODUZIERENDER BEREICH				**STEIERMARK**			**2 0 1 4**
B - F	**9.452**	**147.870**	**140.078**	**233.155**	**5.793.567**	**32.444.310**	**38.086.288**
B - E	**4.763**	**111.265**	**107.589**	**175.131**	**4.538.767**	**29.672.800**	**32.140.839**
B + C	**3.791**	**103.384**	**100.343**	**163.946**	**4.227.086**	**26.867.896**	**28.659.868**
07	1	G	G	G	G	G	G
08	75	1.029	999	1.809	46.390	209.700	231.340
09	2	G	G	G	G	G	G
10	502	9.581	9.096	13.972	232.728	1.803.421	1.973.568
11	74	1.344	1.285	2.060	53.156	374.123	296.736
13	50	1.142	1.102	1.707	37.088	224.761	250.119
14	104	453	355	436	6.688	17.516	24.223
15	17	2.118	2.106	G	G	G	G
16	426	5.854	5.446	9.184	181.986	1.201.240	1.306.965
17	26	4.568	4.560	7.423	212.885	1.793.954	1.794.125
18	99	1.022	940	1.426	33.281	138.080	135.468
20	54	1.097	1.069	1.646	50.086	526.106	564.891
21	7	G	G	G	G	G	G
22	63	2.445	2.421	4.072	89.174	429.280	462.213
23	235	4.654	4.523	8.005	207.842	1.056.903	1.258.948
24	30	10.230	10.227	16.451	503.101	4.318.422	4.286.828
25	589	12.372	11.940	19.750	474.411	2.200.079	2.352.740
26	109	5.976	5.901	9.269	353.085	1.075.879	1.384.271
27	60	5.346	5.314	8.564	245.717	1.000.151	1.114.801
28	188	12.503	12.410	21.081	584.454	2.999.706	3.224.480
29	54	9.085	9.058	14.808	386.931	4.756.580	5.010.001
30	12	G	G	367	10.318	38.814	39.391
31	504	3.974	3.472	5.327	96.712	359.022	397.027
32	236	1.371	1.149	1.640	27.117	93.086	122.492
33	274	5.479	5.240	8.699	256.630	1.421.472	1.450.372
D	**615**	**4.095**	**3.543**	**5.271**	**193.692**	**2.711.822**	**2.808.614**
35	615	4.095	3.543	5.271	193.692	2.711.822	2.808.614
E	**357**	**3.786**	**3.703**	**5.913**	**117.989**	**93.083**	**672.358**
36	93	G	G	G	G	G	G
37	142	625	608	942	20.442	1.985	126.290
38	120	2.847	2.794	4.518	85.526	9.188	464.655
	2	G	G	G	G	G	G
F							
41	4.689	36.605	32.489	58.025	1.254.800	2.771.510	5.945.449
42	520	7.035	6.784	11.889	286.201	1.071.144	1.528.965
43	136	5.884	5.828	10.098	290.794	1.337.997	1.438.024
	4.033	23.686	19.877	36.037	677.805	362.369	2.978.459

Q: Statistik Austria.

- 'G' .. geheim; - '-' .. Wert nicht vorhanden; - '0' .. Wert = 0 oder < publikationsfähiger Wert; - '·' .. Wert unbekannt/nicht sinnvoll; '···' .. Wert liegt noch nicht vor.

1) Ergebnisse der Primärerhebung plus modellbasierte Datenergänzung (MDE).

2) Selbständige (Tätige Inhaber/Pächter, mithelfende Familienangehörige) und unselbständig Beschäftigte.

3) Angestellte, Arbeiter, Lehrlinge und Heimarbeiter.

4) Arbeitsstunden der Angestellten, Arbeiter und Lehrlinge, ohne Heimarbeiter.

5) Bruttogehälter und -löhne (einschl. Lehrlingsentschädigungen) und Heimarbeiterentgelte.

6) Aktivitätsansatz - Zusammenfassung aller von den betrachteten und von ihrer wirtschaftlichen Aktivität als gleich klassifizierten Meldeeinheiten erzeugten und bereitgestellten Güter und Leistungen - unabhängig der Güterklassifikation.

7) Technische Gesamtproduktion .... alle zum Verkauf an Dritte oder zur Weiterverarbeitung in einer anderen Einheit desselben Unternehmens bestimmten, selbst (oder im Lohnauftrag des Unternehmens) hergestellten Erzeugnisse, bestehend aus den Produktionsarten: Eigenproduktion für den Absatz bestimmt plus Eigenproduktion für unternehmensinterne Lieferungen und Leistungen plus durchgeführte Lohnarbeit.

8) Abgesetzte Produktion .... die bis Ende der Berichtsperiode realisierten Verkäufe an Dritte (nicht unternehmensinterne Lieferungen und Leistungen!).

ÖNACE-Gliederung	Tabelle 2.1: Betriebe - ausgewählte Hauptkenndaten (MDE) [1]						
	Betriebe am 31.12.	Beschäftigte [2] am 31.12.	Unselbständig Beschäftigte [3] am 31.12.	Geleistete Arbeitsstunden insgesamt [4] in 1.000 Std.	Brutto-Verdienste insgesamt [5]	Technische Gesamt-produktion [6] [7]	Abgesetzte Produktion [6] [8]
					in 1.000 EUR		
PRODUZIERENDER BEREICH				**TIROL**			**2 0 1 4**
B - F	**6.568**	**84.389**	**78.609**	**128.793**	**3.088.048**	**13.650.540**	**17.886.940**
B - E	**2.955**	**58.727**	**56.278**	**89.255**	**2.261.071**	**11.943.077**	**14.024.367**
B + C	**2.601**	**54.352**	**52.100**	**82.642**	**2.054.251**	**10.136.018**	**11.805.920**
08	42	464	447	853	17.718	67.053	95.806
10	287	5.530	5.264	7.906	136.378	812.667	904.880
11	45	588	552	868	22.087	76.457	182.566
13	56	428	385	586	12.080	50.020	59.847
14	68	628	569	773	16.113	56.303	118.850
15	25	336	316	444	8.069	20.311	34.490
16	371	4.368	3.989	6.801	150.723	983.588	1.019.197
17	8	737	736	1.180	34.079	476.774	267.325
18	77	731	667	1.051	22.989	101.782	103.144
20	28	1.081	1.064	1.683	43.573	194.795	229.635
21	10	4.441	4.438	6.784	220.387	788.458	1.423.518
22	47	1.768	1.741	2.870	67.804	371.439	394.511
23	144	7.359	7.254	11.309	328.284	1.022.668	1.241.435
24	17	2.742	2.736	4.509	130.644	1.013.664	1.196.104
25	368	5.174	4.869	7.990	182.314	730.491	810.827
26	42	2.780	2.753	3.965	107.498	460.396	452.899
27	41	4.205	4.178	6.796	189.612	1.167.065	1.204.084
28	131	5.067	4.998	8.194	204.902	993.591	1.229.006
29	26	1.322	1.299	2.085	44.976	220.285	240.407
30	6	30	24	36	627	4.067	4.067
31	383	2.541	2.148	3.456	57.182	228.942	253.156
32	205	986	787	1.073	19.618	75.113	92.272
33	174	1.046	886	1.430	36.594	220.089	247.894
D	**161**	**2.749**	**2.620**	**4.058**	**155.488**	**1.780.267**	**1.829.950**
35	161	2.749	2.620	4.058	155.488	1.780.267	1.829.950
E	**193**	**1.626**	**1.558**	**2.555**	**51.332**	**26.792**	**388.496**
36	44	G	G	G	G	G	G
37	61	434	423	666	15.601	8.985	155.908
38	84	1.105	1.052	1.763	32.994	1.167	209.061
39	4	G	G	G	G	G	G
F	**3.613**	**25.662**	**22.331**	**39.538**	**826.977**	**1.707.463**	**3.862.574**
41	405	5.419	5.158	9.411	226.654	750.130	1.033.289
42	63	2.337	2.315	3.989	111.581	532.470	602.070
43	3.145	17.906	14.858	26.138	488.741	424.863	2.227.214

Q: Statistik Austria.

- 'G' .. geheim; - '-' .. Wert nicht vorhanden; - '0' .. Wert = 0 oder < publikationsfähiger Wert; - '·' .. Wert unbekannt/nicht sinnvoll; '···' .. Wert liegt noch nicht vor.

1) Ergebnisse der Primärerhebung plus modellbasierte Datenergänzung (MDE).

2) Selbständige (Tätige Inhaber/Pächter, mithelfende Familienangehörige) und unselbständig Beschäftigte.

3) Angestellte, Arbeiter, Lehrlinge und Heimarbeiter.

4) Arbeitsstunden der Angestellten, Arbeiter und Lehrlinge, ohne Heimarbeiter.

5) Bruttogehälter und -löhne (einschl. Lehrlingsentschädigungen) und Heimarbeiterentgelte.

6) Aktivitätsansatz - Zusammenfassung aller von den betrachteten und von ihrer wirtschaftlichen Aktivität als gleich klassifizierten Meldeeinheiten erzeugten und bereitgestellten Güter und Leistungen - unabhängig der Güterklassifikation.

7) Technische Gesamtproduktion .... alle zum Verkauf an Dritte oder zur Weiterverarbeitung in einer anderen Einheit desselben Unternehmens bestimmten, selbst (oder im Lohnauftrag des Unternehmens) hergestellten Erzeugnisse, bestehend aus den Produktionsarten: Eigenproduktion für den Absatz bestimmt plus Eigenproduktion für unternehmensinterne Lieferungen und Leistungen plus durchgeführte Lohnarbeit.

8) Abgesetzte Produktion .... die bis Ende der Berichtsperiode realisierten Verkäufe an Dritte (nicht unternehmensinterne Lieferungen und Leistungen!).

ÖNACE-Gliederung	Tabelle 2.1: Betriebe - ausgewählte Hauptkenndaten (MDE) [1]						
	Betriebe am 31.12.	Beschäftigte [2] am 31.12.	Unselbständig Beschäftigte [3] am 31.12.	Geleistete Arbeitsstunden insgesamt [4] in 1.000 Std.	Brutto-Verdienste insgesamt [5]	Technische Gesamt-produktion [6] [7]	Abgesetzte Produktion [6] [8]
					in 1.000 EUR		
PRODUZIERENDER BEREICH				**VORARLBERG**			**2 0 1 4**
B - F	**3.786**	**59.841**	**56.618**	**91.846**	**2.342.626**	**9.985.211**	**13.587.338**
B - E	**2.002**	**46.748**	**45.139**	**73.354**	**1.931.035**	**9.247.959**	**11.610.056**
B + C	**1.750**	**44.195**	**42.778**	**69.501**	**1.800.974**	**8.550.173**	**10.263.419**
08	12	G	G	G	G	G	G
09	1	G	G	G	G	G	G
10	194	5.330	5.171	7.583	163.065	850.001	1.072.179
11	21	793	772	1.265	30.879	322.876	178.404
13	229	3.373	3.198	5.001	116.582	387.701	533.812
14	39	1.026	993	1.584	40.189	165.982	179.843
15	3	12	9	6	109	642	642
16	187	1.502	1.304	2.077	39.613	196.256	215.602
17	16	1.352	1.347	2.173	54.616	340.187	343.914
18	54	758	715	1.145	27.110	124.306	124.854
19	1	G	G	G	G	G	G
20	22	333	318	461	13.387	71.462	124.913
21	1	G	G	G	G	G	G
22	43	2.438	2.421	4.071	104.107	373.082	463.645
23	73	946	898	1.472	35.015	144.712	178.209
24	9	G	G	1.041	32.383	177.352	235.756
25	269	11.393	11.190	19.281	521.695	2.386.166	2.390.986
26	34	1.221	1.201	1.913	52.880	213.852	226.955
27	37	2.436	2.408	3.669	117.984	472.701	868.083
28	89	5.942	5.900	9.946	284.948	1.626.134	2.065.395
29	25	1.543	1.524	2.470	66.223	229.596	431.050
30	3	G	G	G	G	G	G
31	214	1.340	1.121	1.648	28.816	110.334	126.066
32	77	888	816	1.251	33.262	143.220	243.732
33	97	711	629	1.002	27.714	147.176	186.171
D	**169**	**1.834**	**1.667**	**2.663**	**99.382**	**687.389**	**712.335**
35	169	1.834	1.667	2.663	99.382	687.389	712.335
E	**83**	**719**	**694**	**1.190**	**30.678**	**10.398**	**634.302**
36	29	G	G	G	G	G	G
37	26	G	G	G	G	G	G
38	28	537	522	915	23.556	2.508	596.568
F	**1.784**	**13.093**	**11.479**	**18.492**	**411.592**	**737.252**	**1.977.283**
41	193	2.949	2.850	4.849	134.858	463.152	690.816
42	42	936	924	1.403	41.255	172.555	190.469
43	1.549	9.208	7.705	12.240	235.479	101.545	1.095.998

Q: Statistik Austria.

- 'G' .. geheim; - '-' .. Wert nicht vorhanden; - '0' .. Wert = 0 oder < publikationsfähiger Wert; - '·' .. Wert unbekannt/nicht sinnvoll; '···' .. Wert liegt noch nicht vor.

1) Ergebnisse der Primärerhebung plus modellbasierte Datenergänzung (MDE).

2) Selbständige (Tätige Inhaber/Pächter, mithelfende Familienangehörige) und unselbständig Beschäftigte.

3) Angestellte, Arbeiter, Lehrlinge und Heimarbeiter.

4) Arbeitsstunden der Angestellten, Arbeiter und Lehrlinge, ohne Heimarbeiter.

5) Bruttogehälter und -löhne (einschl. Lehrlingsentschädigungen) und Heimarbeiterentgelte.

6) Aktivitätsansatz - Zusammenfassung aller von den betrachteten und von ihrer wirtschaftlichen Aktivität als gleich klassifizierten Meldeeinheiten erzeugten und bereitgestellten Güter und Leistungen - unabhängig der Güterklassifikation.

7) Technische Gesamtproduktion .... alle zum Verkauf an Dritte oder zur Weiterverarbeitung in einer anderen Einheit desselben Unternehmens bestimmten, selbst (oder im Lohnauftrag des Unternehmens) hergestellten Erzeugnisse, bestehend aus den Produktionsarten: Eigenproduktion für den Absatz bestimmt plus Eigenproduktion für unternehmensinterne Lieferungen und Leistungen plus durchgeführte Lohnarbeit.

8) Abgesetzte Produktion .... die bis Ende der Berichtsperiode realisierten Verkäufe an Dritte (nicht unternehmensinterne Lieferungen und Leistungen!).

ÖNACE-Gliederung	Tabelle 2.1: Betriebe - ausgewählte Hauptkenndaten (MDE) [1]						
	Betriebe am 31.12.	Beschäftigte [2] am 31.12.	Unselbständig Beschäftigte [3] am 31.12.	Geleistete Arbeitsstunden insgesamt [4] in 1.000 Std.	Brutto-Verdienste insgesamt [5]	Technische Gesamt-produktion [6] [7]	Abgesetzte Produktion [6] [8]
					in 1.000 EUR		
PRODUZIERENDER BEREICH				**WIEN**			**2 0 1 4**
B - F	**8.408**	**113.468**	**106.900**	**181.722**	**5.014.778**	**35.118.422**	**43.064.973**
B - E	**2.939**	**67.119**	**64.903**	**107.654**	**3.249.147**	**31.766.670**	**35.022.213**
B + C	**2.768**	**58.260**	**56.110**	**92.706**	**2.756.113**	**11.397.107**	**14.080.856**
06	1	G	G	G	G	G	G
08	1	G	G	G	G	G	G
09	6	18	14	24	540	6.972	7.632
10	278	7.448	7.214	11.108	218.535	952.363	1.273.776
11	17	766	761	1.150	39.527	172.594	313.428
13	70	394	336	490	9.822	53.502	44.195
14	196	579	395	478	7.693	18.401	24.735
15	30	G	G	G	G	G	G
16	118	814	705	1.123	21.883	50.960	82.129
17	22	2.266	2.259	3.449	103.803	405.923	535.248
18	230	2.201	2.026	3.615	107.449	341.210	357.148
20	1	G	G	G	G	G	G
21	57	2.206	2.176	3.648	144.963	626.279	2.198.015
22	38	5.204	5.187	8.414	270.783	810.024	425.562
23	52	955	925	1.567	37.664	138.610	265.541
24	108	723	645	1.129	32.321	161.379	166.354
25	10	G	G	G	G	G	G
26	333	3.646	3.404	5.706	136.843	520.618	562.603
27	109	2.540	2.475	4.478	154.922	499.924	636.756
28	92	8.183	8.134	14.013	506.588	2.011.223	2.290.019
29	109	2.956	2.895	4.907	155.886	520.792	645.880
30	28	2.459	2.434	3.909	116.867	493.948	338.089
31	14	1.056	1.050	1.879	69.637	487.061	488.121
32	178	1.165	998	1.532	28.994	85.824	107.902
33	440	3.215	2.831	4.379	97.428	1.365.963	1.523.807
	230	8.976	8.791	14.990	467.877	1.534.060	1.606.750
D							
35	96	7.375	7.345	12.193	425.002	20.118.571	20.165.124
	96	7.375	7.345	12.193	425.002	20.118.571	20.165.124
E							
36	75	1.484	1.448	2.755	68.032	250.992	776.233
37	3	G	G	G	G	G	G
38	20	G	G	G	G	G	G
	52	744	723	1.321	35.475	11.836	448.339
F							
41	5.469	46.349	41.997	74.068	1.765.631	3.351.753	8.042.760
42	1.013	10.355	9.809	18.422	470.455	1.911.089	2.839.740
43	157	5.432	5.404	9.439	285.767	1.110.471	1.347.266
	4.299	30.562	26.784	46.207	1.009.409	330.193	3.855.754

Q: Statistik Austria.

- 'G' .. geheim; - '-' .. Wert nicht vorhanden; - '0' .. Wert = 0 oder < publikationsfähiger Wert; - '·' .. Wert unbekannt/nicht sinnvoll; '···' .. Wert liegt noch nicht vor.

1) Ergebnisse der Primärerhebung plus modellbasierte Datenergänzung (MDE).

2) Selbständige (Tätige Inhaber/Pächter, mithelfende Familienangehörige) und unselbständig Beschäftigte.

3) Angestellte, Arbeiter, Lehrlinge und Heimarbeiter.

4) Arbeitsstunden der Angestellten, Arbeiter und Lehrlinge, ohne Heimarbeiter.

5) Bruttogehälter und -löhne (einschl. Lehrlingsentschädigungen) und Heimarbeiterentgelte.

6) Aktivitätsansatz - Zusammenfassung aller von den betrachteten und von ihrer wirtschaftlichen Aktivität als gleich klassifizierten Meldeeinheiten erzeugten und bereitgestellten Güter und Leistungen - unabhängig der Güterklassifikation.

7) Technische Gesamtproduktion .... alle zum Verkauf an Dritte oder zur Weiterverarbeitung in einer anderen Einheit desselben Unternehmens bestimmten, selbst (oder im Lohnauftrag des Unternehmens) hergestellten Erzeugnisse, bestehend aus den Produktionsarten: Eigenproduktion für den Absatz bestimmt plus Eigenproduktion für unternehmensinterne Lieferungen und Leistungen plus durchgeführte Lohnarbeit.

8) Abgesetzte Produktion .... die bis Ende der Berichtsperiode realisierten Verkäufe an Dritte (nicht unternehmensinterne Lieferungen und Leistungen!).

ÖNACE-Gliederung	Tabelle 2.2: Betriebe - ausgewählte Hauptkenndaten (MDE) [1]						
	Betriebe am 31.12.	Beschäftigte [2] am 31.12.	Unselbständig Beschäftigte [3] am 31.12.	Geleistete Arbeitsstunden insgesamt [4] in 1.000 Std.	Brutto-Verdienste insgesamt [5]	Technische Gesamt-produktion [6] [7]	Abgesetzte Produktion [6] [8]
					in 1.000 EUR		
SACHGÜTERBEREICH				**ÖSTERREICH**			**2 0 1 4**
B - E	**30.483**	**668.683**	**645.418**	**1.044.174**	**27.362.155**	**180.031.022**	**209.929.467**
B + C	**26.025**	**622.991**	**602.192**	**975.408**	**25.238.002**	**144.956.003**	**170.436.315**
06	5	G	G	G	G	G	G
061	4	G	G	G	G	G	G
0610	4	G	G	G	G	G	G
062	1	G	G	G	G	G	G
0620	1	G	G	G	G	G	G
07	2	G	G	G	G	G	G
071	2	G	G	G	G	G	G
0710	2	G	G	G	G	G	G
08	355	4.697	4.511	8.336	197.090	938.042	1.103.632
081	327	3.853	3.679	7.021	155.345	702.911	858.254
0811	58	535	504	1.004	23.092	112.847	125.470
0812	269	3.318	3.175	6.017	132.253	590.064	732.783
089	28	844	832	1.314	41.745	235.132	245.378
0891	2	G	G	G	G	G	G
0892	7	G	G	G	G	G	G
0893	4	323	323	518	16.986	102.154	101.257
0899	15	465	462	724	22.949	123.201	133.709
09	17	142	136	234	5.955	37.244	39.555
091	9	G	G	G	G	G	G
0910	9	G	G	G	G	G	G
099	8	G	G	G	G	G	G
0990	8	G	G	G	G	G	G
10	3.508	72.606	69.375	105.076	1.928.068	13.136.832	15.893.285
101	958	18.058	17.071	26.587	451.311	3.960.738	4.277.274
1011	154	3.657	3.503	5.664	93.096	1.456.551	1.524.192
1012	15	1.608	1.601	2.784	42.828	439.243	450.797
1013	789	12.793	11.967	18.138	315.386	2.064.945	2.302.285
102	9	178	170	246	4.433	32.856	44.124
1020	9	178	170	246	4.433	32.856	44.124
103	131	3.304	3.203	5.330	124.893	933.335	1.126.683
1031	4	G	G	G	G	G	G
1032	55	G	G	G	G	G	G
1039	72	1.691	1.634	2.539	52.606	383.347	452.553
104	71	868	807	1.223	30.289	467.896	552.002
1041	69	G	G	G	G	G	G
1042	2	G	G	G	G	G	G
105	158	5.296	5.196	8.329	198.946	2.251.367	2.781.742
1051	138	G	G	G	G	G	G
1052	20	G	G	G	G	G	G
106	120	2.560	2.481	3.816	82.240	827.897	1.199.885
1061	118	G	G	G	G	G	G
1062	2	G	G	G	G	G	G
107	1.768	31.560	29.830	43.188	662.589	2.189.707	2.621.408
1071	1.691	29.134	27.454	39.488	581.962	1.710.256	2.111.024
1072	27	1.687	1.677	2.705	62.791	362.282	390.738
1073	50	739	699	995	17.837	117.169	119.646
108	225	8.836	8.703	13.152	303.128	1.682.659	2.348.013
1081	1	G	G	G	G	G	G

ÖNACE-Gliederung	Tabelle 2.2: Betriebe - ausgewählte Hauptkenndaten (MDE) [1]						
	Betriebe am 31.12.	Beschäftigte [2] am 31.12.	Unselbständig Beschäftigte [3] am 31.12.	Geleistete Arbeitsstunden insgesamt [4] in 1.000 Std.	Brutto-Verdienste insgesamt [5]	Technische Gesamt-produktion [6] [7]	Abgesetzte Produktion [6] [8]
					in 1.000 EUR		
1082	36	2.142	2.125	3.182	68.140	296.559	355.895
1083	33	568	547	799	17.522	104.129	111.820
1084	33	1.740	1.722	2.831	60.882	398.921	518.930
1085	24	992	979	1.530	30.173	152.850	173.804
1086	10	G	G	G	G	G	G
1089	88	2.420	2.363	3.602	91.225	502.188	729.391
109	68	1.946	1.914	3.206	70.241	790.379	942.154
1091	52	1.230	1.207	2.129	43.276	609.207	752.794
1092	16	716	707	1.077	26.964	181.172	189.361
11	377	9.349	9.073	14.481	391.340	2.476.297	5.337.364
110	377	9.349	9.073	14.481	391.340	2.476.297	5.337.364
1101	144	G	G	G	G	G	G
1102	54	493	453	749	16.169	101.053	229.690
1103	8	G	G	G	G	G	G
1104	1	G	G	G	G	G	G
1105	88	3.997	3.943	6.429	181.334	975.611	1.141.619
1106	2	G	G	G	G	G	G
1107	80	3.748	3.712	5.932	161.235	1.171.127	3.699.538
13	629	8.829	8.352	12.987	283.304	1.151.284	1.386.054
131	18	868	862	1.494	31.918	142.149	189.592
1310	18	868	862	1.494	31.918	142.149	189.592
132	39	1.901	1.885	3.073	68.677	265.218	318.314
1320	39	1.901	1.885	3.073	68.677	265.218	318.314
133	128	895	788	1.218	25.423	84.836	44.836
1330	128	895	788	1.218	25.423	84.836	44.836
139	444	5.165	4.817	7.202	157.286	659.081	833.313
1391	24	538	518	656	15.358	86.766	84.580
1392	119	1.571	1.483	2.289	41.537	127.241	232.781
1393	15	326	317	474	9.858	62.075	78.249
1394	16	G	G	G	G	G	G
1395	3	G	G	G	G	G	G
1396	51	1.648	1.622	2.499	62.448	245.066	264.152
1399	216	879	688	985	18.793	79.014	96.220
14	742	6.396	5.724	8.115	157.095	367.744	825.304
141	673	5.346	4.734	6.525	119.080	224.100	687.613
1411	20	49	29	25	326	1.741	1.741
1412	16	535	528	768	14.829	21.782	87.480
1413	542	2.695	2.186	2.892	53.587	63.083	300.395
1414	31	1.678	1.661	2.420	42.572	98.067	252.823
1419	64	389	330	420	7.766	39.427	45.174
142	41	102	63	73	1.007	4.335	4.335
1420	41	102	63	73	1.007	4.335	4.335
143	28	948	927	1.517	37.008	139.309	133.357
1431	4	G	G	G	G	G	G
1439	24	G	G	G	G	G	G
15	173	4.013	3.875	6.463	116.420	614.270	911.404
151	91	2.574	2.497	4.433	68.876	454.925	465.696
1511	31	2.089	2.068	3.800	57.616	415.839	427.319
1512	60	485	429	633	11.260	39.086	38.376
152	82	1.439	1.378	2.030	47.544	159.345	445.709
1520	82	1.439	1.378	2.030	47.544	159.345	445.709
16	2.785	31.898	29.270	49.273	1.010.138	6.997.556	7.475.568
161	1.064	9.862	8.875	14.976	308.603	2.947.577	3.222.850

ÖNACE-Gliederung	Tabelle 2.2: Betriebe - ausgewählte Hauptkenndaten (MDE) [1]						
	Betriebe am 31.12.	Beschäftigte [2] am 31.12.	Unselbständig Beschäftigte [3] am 31.12.	Geleistete Arbeitsstunden insgesamt [4] in 1.000 Std.	Brutto-Verdienste insgesamt [5]	Technische Gesamt-produktion [6] [7]	Abgesetzte Produktion [6] [8]
					in 1.000 EUR		
1610	1.064	9.862	8.875	14.976	308.603	2.947.577	3.222.850
162	1.721	22.036	20.395	34.297	701.535	4.049.979	4.252.718
1621	31	3.998	3.982	6.731	176.449	1.304.020	1.280.229
1622	27	1.240	1.227	1.988	42.119	445.474	449.119
1623	1.212	14.655	13.460	22.912	439.516	2.096.095	2.281.068
1624	114	1.115	1.026	1.714	26.545	141.670	169.049
1629	337	1.028	700	952	16.906	62.721	73.253
17	146	16.920	16.877	27.315	784.588	5.972.202	6.109.043
171	38	7.558	7.547	12.241	396.560	3.808.911	3.444.337
1711	4	G	G	G	G	G	G
1712	34	G	G	G	G	G	G
172	108	9.362	9.330	15.074	388.028	2.163.291	2.664.706
1721	60	5.303	5.288	8.771	220.130	1.233.832	1.443.514
1722	9	G	G	G	G	G	G
1723	8	G	G	G	G	G	G
1729	31	2.376	2.364	3.685	99.245	618.261	689.115
18	873	11.756	11.052	18.017	472.066	2.072.859	2.109.673
181	851	10.904	10.218	16.575	430.836	1.825.475	1.840.889
1811	19	609	598	1.061	48.908	149.439	141.635
1812	617	9.060	8.572	13.836	346.424	1.532.069	1.571.874
1813	133	686	579	930	22.149	96.829	94.714
1814	82	549	469	748	13.355	47.139	32.666
182	22	852	834	1.442	41.230	247.384	268.784
1820	22	852	834	1.442	41.230	247.384	268.784
19	6	G	G	G	G	G	G
191	1	G	G	G	G	G	G
1910	1	G	G	G	G	G	G
192	5	G	G	G	G	G	G
1920	5	G	G	G	G	G	G
20	385	16.857	16.641	26.477	899.620	5.705.422	7.964.133
201	98	6.551	6.515	10.242	391.440	2.709.267	4.143.834
2011	14	G	G	G	G	G	G
2012	4	G	G	G	G	G	G
2013	24	704	696	1.114	35.940	320.597	362.830
2014	15	1.503	1.495	2.328	87.902	747.942	782.300
2015	17	951	943	1.474	52.677	479.727	498.379
2016	22	2.323	2.317	3.676	158.558	943.528	2.106.604
2017	2	G	G	G	G	G	G
202	13	G	G	G	G	G	G
2020	13	G	G	G	G	G	G
203	56	2.689	2.665	4.269	123.329	538.591	694.547
2030	56	2.689	2.665	4.269	123.329	538.591	694.547
204	134	2.615	2.501	3.872	111.597	475.545	771.169
2041	44	1.795	1.758	2.845	89.707	367.460	645.445
2042	90	820	743	1.027	21.890	108.085	125.724
205	78	2.445	2.407	4.031	116.536	1.067.818	1.237.640
2051	10	G	G	G	G	G	G
2052	3	G	G	G	G	G	G
2053	10	401	394	587	15.305	86.787	95.022
2059	55	1.869	1.848	3.211	94.163	951.971	1.121.981
206	6	G	G	G	G	G	G
2060	6	G	G	G	G	G	G
21	97	14.463	14.418	23.177	736.002	2.892.924	3.453.218

ÖNACE-Gliederung	Tabelle 2.2: Betriebe - ausgewählte Hauptkenndaten (MDE) [1]						
	Betriebe am 31.12.	Beschäftigte [2] am 31.12.	Unselbständig Beschäftigte [3] am 31.12.	Geleistete Arbeitsstunden insgesamt [4] in 1.000 Std.	Brutto-Verdienste insgesamt [5]	Technische Gesamt-produktion [6] [7]	Abgesetzte Produktion [6] [8]
					in 1.000 EUR		
211	10	4.703	4.702	7.174	229.722	887.532	1.465.868
2110	10	4.703	4.702	7.174	229.722	887.532	1.465.868
212	87	9.760	9.716	16.003	506.280	2.005.392	1.987.350
2120	87	9.760	9.716	16.003	506.280	2.005.392	1.987.350
22	594	29.274	28.994	47.494	1.144.329	5.430.784	6.206.998
221	42	2.017	1.996	3.065	83.857	323.868	588.730
2211	5	G	G	G	G	G	G
2219	37	G	G	G	G	G	G
222	552	27.257	26.998	44.429	1.060.472	5.106.916	5.618.268
2221	93	6.589	6.563	10.683	292.360	1.870.878	2.040.236
2222	50	4.374	4.360	7.472	171.549	810.612	1.007.140
2223	112	4.356	4.306	7.293	166.114	683.805	783.213
2229	297	11.938	11.769	18.981	430.448	1.741.621	1.787.679
23	1.405	29.663	28.778	49.294	1.295.445	5.628.644	6.556.578
231	161	8.818	8.703	13.663	374.904	1.142.025	1.409.613
2311	7	G	G	G	G	G	G
2312	45	2.233	2.212	3.839	85.420	317.926	370.072
2313	81	1.530	1.460	2.356	64.973	241.931	355.390
2314	2	G	G	G	G	G	G
2319	26	4.826	4.806	7.123	213.257	547.883	641.236
232	18	G	G	G	G	G	G
2320	18	G	G	G	G	G	G
233	32	831	817	1.476	39.648	147.564	165.325
2331	6	G	G	G	G	G	G
2332	26	G	G	G	G	G	G
234	155	1.521	1.373	2.200	55.645	131.268	209.388
2341	123	G	G	G	G	G	G
2342	2	G	G	G	G	G	G
2343	2	G	G	G	G	G	G
2344	1	G	G	G	G	G	G
2349	27	G	G	G	G	G	G
235	17	G	G	G	G	G	G
2351	11	1.086	1.086	1.848	59.796	331.673	343.894
2352	6	G	G	G	G	G	G
236	382	10.093	9.975	18.483	458.894	2.231.481	2.636.878
2361	175	4.398	4.319	7.979	191.626	656.262	809.241
2362	12	368	361	580	18.711	94.414	128.973
2363	131	2.978	2.964	5.865	137.813	960.253	1.032.480
2364	27	1.579	1.579	2.708	75.251	402.385	522.531
2365	10	479	477	860	24.951	80.830	96.723
2369	27	291	275	492	10.543	37.337	46.929
237	556	2.654	2.181	4.178	82.463	287.066	326.206
2370	556	2.654	2.181	4.178	82.463	287.066	326.206
239	84	3.285	3.273	5.228	154.108	958.284	1.040.880
2391	6	1.900	1.898	2.925	85.522	291.645	342.473
2399	78	1.385	1.375	2.302	68.586	666.639	698.408
24	165	35.605	35.559	56.493	1.720.280	13.873.914	14.885.613
241	20	14.566	14.563	22.621	769.903	6.954.450	7.319.050
2410	20	14.566	14.563	22.621	769.903	6.954.450	7.319.050
242	17	3.687	3.684	6.240	174.234	1.232.947	1.267.924
2420	17	3.687	3.684	6.240	174.234	1.232.947	1.267.924
243	15	3.191	3.187	5.143	137.946	844.718	860.246
2431	1	G	G	G	G	G	G

ÖNACE-Gliederung	Tabelle 2.2: Betriebe - ausgewählte Hauptkenndaten (MDE) [1]						
	Betriebe am 31.12.	Beschäftigte [2] am 31.12.	Unselbständig Beschäftigte [3] am 31.12.	Geleistete Arbeitsstunden insgesamt [4] in 1.000 Std.	Brutto-Verdienste insgesamt [5]	Technische Gesamt-produktion [6] [7]	Abgesetzte Produktion [6] [8]
					in 1.000 EUR		
2432	1	G	G	G	G	G	G
2433	9	G	G	G	G	G	G
2434	4	635	635	1.075	29.366	165.275	186.620
244	62	7.650	7.629	12.078	361.787	3.608.384	4.175.265
2441	15	155	150	234	7.478	90.252	136.893
2442	24	4.190	4.184	6.372	194.463	2.080.706	2.467.257
2443	3	G	G	G	G	G	G
2444	8	G	G	G	G	G	G
2445	12	2.089	2.083	3.446	102.561	672.305	725.160
245	51	6.511	6.496	10.411	276.409	1.233.415	1.263.128
2451	11	1.404	1.403	2.178	61.094	238.092	272.552
2452	3	786	786	1.275	42.229	157.382	160.559
2453	27	3.867	3.858	6.189	156.553	750.245	740.662
2454	10	454	449	770	16.532	87.695	89.355
25	3.832	73.655	70.784	116.786	2.832.861	13.274.539	14.153.835
251	1.608	22.682	21.295	35.164	792.828	3.574.205	3.812.323
2511	1.274	18.530	17.432	28.779	653.939	3.039.682	3.252.313
2512	334	4.152	3.863	6.385	138.888	534.523	560.010
252	50	3.560	3.551	5.805	155.325	728.629	837.005
2521	24	2.159	2.156	3.625	95.230	501.031	603.903
2529	26	1.401	1.395	2.180	60.095	227.598	233.103
253	6	264	262	460	13.261	75.568	75.837
2530	6	264	262	460	13.261	75.568	75.837
254	50	1.246	1.207	2.034	51.855	315.328	309.099
2540	50	1.246	1.207	2.034	51.855	315.328	309.099
255	422	6.569	6.211	9.822	255.641	1.383.958	1.413.531
2550	422	6.569	6.211	9.822	255.641	1.383.958	1.413.531
256	871	13.505	12.963	21.734	484.733	2.579.023	2.669.315
2561	265	5.122	4.971	8.522	189.604	753.163	778.610
2562	606	8.383	7.992	13.212	295.130	1.825.860	1.890.705
257	406	17.961	17.717	29.580	780.230	3.281.045	3.498.102
2571	23	52	31	43	832	3.965	4.000
2572	114	9.700	9.624	16.808	457.339	2.166.824	2.171.034
2573	269	8.209	8.062	12.729	322.059	1.110.256	1.323.068
259	419	7.868	7.578	12.187	298.989	1.336.784	1.538.621
2591	7	G	G	G	G	G	G
2592	9	1.135	1.135	1.799	50.160	203.426	291.353
2593	46	2.119	2.101	3.391	91.558	451.603	512.531
2594	5	G	G	G	G	G	G
2599	352	4.282	4.017	6.477	144.943	639.242	689.940
26	597	22.452	22.071	34.934	1.134.753	4.244.361	5.115.221
261	129	8.620	8.542	13.530	459.195	1.486.139	2.177.094
2611	99	5.962	5.899	9.304	338.583	1.068.844	1.614.092
2612	30	2.658	2.643	4.226	120.613	417.294	563.002
262	39	958	934	1.595	45.806	173.732	208.991
2620	39	958	934	1.595	45.806	173.732	208.991
263	68	2.018	1.975	3.043	88.945	361.176	401.972
2630	68	2.018	1.975	3.043	88.945	361.176	401.972
264	36	490	461	1.014	43.113	131.567	174.656
2640	36	490	461	1.014	43.113	131.567	174.656
265	257	7.027	6.857	10.767	318.943	1.340.963	1.378.390
2651	227	G	G	G	G	G	G
2652	30	G	G	G	G	G	G

ÖNACE-Gliederung	Tabelle 2.2: Betriebe - ausgewählte Hauptkenndaten (MDE) [1]						
	Betriebe am 31.12.	Beschäftigte [2] am 31.12.	Unselbständig Beschäftigte [3] am 31.12.	Geleistete Arbeitsstunden insgesamt [4] in 1.000 Std.	Brutto-Verdienste insgesamt [5]	Technische Gesamt-produktion [6] [7]	Abgesetzte Produktion [6] [8]
					in 1.000 EUR		
266	48	2.331	2.300	3.394	135.585	576.762	578.509
2660	48	2.331	2.300	3.394	135.585	576.762	578.509
267	20	1.008	1.002	1.592	43.166	174.022	195.608
2670	20	1.008	1.002	1.592	43.166	174.022	195.608
27	488	41.268	40.998	67.366	1.923.520	8.987.884	10.619.442
271	201	20.158	20.040	33.480	1.046.582	4.592.200	5.409.432
2711	65	11.829	11.792	19.971	699.706	3.184.604	3.647.760
2712	136	8.329	8.248	13.509	346.876	1.407.596	1.761.672
272	4	G	G	G	G	G	G
2720	4	G	G	G	G	G	G
273	49	G	G	5.985	142.990	824.571	910.361
2731	1	G	G	G	G	G	G
2732	31	G	G	2.803	69.659	566.595	570.203
2733	17	1.791	1.787	G	G	G	G
274	106	5.234	5.157	7.906	208.291	1.022.560	1.319.769
2740	106	5.234	5.157	7.906	208.291	1.022.560	1.319.769
275	49	3.642	3.623	G	G	G	G
2751	34	2.864	2.851	4.566	110.455	469.616	549.867
2752	15	778	772	G	G	G	G
279	79	7.913	7.879	12.970	349.928	1.677.422	1.810.665
2790	79	7.913	7.879	12.970	349.928	1.677.422	1.810.665
28	1.361	78.023	77.339	128.941	3.684.166	18.144.388	20.411.775
281	153	12.984	12.907	21.294	610.950	2.628.687	3.089.983
2811	26	2.041	2.029	3.428	98.615	426.075	430.743
2812	48	1.927	1.895	2.889	79.054	247.473	373.606
2813	24	3.156	3.145	5.238	159.545	683.048	728.256
2814	20	1.365	1.353	2.267	58.901	356.847	418.018
2815	35	4.495	4.485	7.470	214.835	915.244	1.139.360
282	513	25.721	25.467	42.430	1.148.768	6.039.202	6.809.428
2821	72	G	G	G	G	G	G
2822	146	11.176	11.115	18.778	535.990	2.951.160	3.480.315
2823	7	G	G	G	G	G	G
2824	15	G	G	G	G	G	G
2825	140	5.102	5.030	8.451	215.692	1.152.694	1.295.396
2829	133	6.933	6.870	11.036	282.685	1.450.252	1.468.659
283	117	6.000	5.936	9.543	243.986	1.334.913	1.982.812
2830	117	6.000	5.936	9.543	243.986	1.334.913	1.982.812
284	147	6.625	6.546	11.232	290.140	1.309.601	1.414.141
2841	84	4.366	4.321	7.313	203.700	930.184	993.260
2849	63	2.259	2.225	3.919	86.440	379.417	420.881
289	431	26.693	26.483	44.443	1.390.322	6.831.985	7.115.411
2891	16	2.122	2.114	3.528	161.127	800.547	825.885
2892	61	4.621	4.592	7.538	218.271	1.406.482	1.448.323
2893	53	1.559	1.524	2.571	69.039	354.088	374.394
2894	22	518	501	839	23.445	77.891	78.382
2895	15	2.676	2.671	5.072	181.155	987.624	1.006.155
2896	50	5.847	5.835	9.569	288.108	1.445.126	1.498.113
2899	214	9.350	9.246	15.326	449.177	1.760.227	1.884.158
29	317	31.118	30.912	49.817	1.409.742	13.287.554	14.577.616
291	18	12.651	12.648	20.158	650.919	8.522.979	9.061.536
2910	18	12.651	12.648	20.158	650.919	8.522.979	9.061.536
292	225	4.224	4.036	6.438	141.385	656.351	782.282
2920	225	4.224	4.036	6.438	141.385	656.351	782.282

ÖNACE-Gliederung	Tabelle 2.2: Betriebe - ausgewählte Hauptkenndaten (MDE) [1]						
	Betriebe am 31.12.	Beschäftigte [2] am 31.12.	Unselbständig Beschäftigte [3] am 31.12.	Geleistete Arbeitsstunden insgesamt [4] in 1.000 Std.	Brutto-Verdienste insgesamt [5]	Technische Gesamt-produktion [6] [7]	Abgesetzte Produktion [6] [8]
					in 1.000 EUR		
293	74	14.243	14.228	23.221	617.438	4.108.224	4.733.799
2931	13	1.481	1.476	2.444	63.330	416.871	1.138.156
2932	61	12.762	12.752	20.777	554.108	3.691.354	3.595.643
30	94	6.463	6.406	10.685	331.695	2.364.827	2.528.031
301	39	G	G	G	G	G	G
3012	39	G	G	G	G	G	G
302	10	2.647	2.644	4.531	168.141	1.028.232	1.099.958
3020	10	2.647	2.644	4.531	168.141	1.028.232	1.099.958
303	18	1.092	1.086	1.767	53.444	194.880	246.477
3030	18	1.092	1.086	1.767	53.444	194.880	246.477
304	1	G	G	G	G	G	G
3040	1	G	G	G	G	G	G
309	26	2.370	2.352	3.696	91.533	907.873	943.553
3091	12	G	G	G	G	G	G
3092	13	432	424	663	13.212	139.975	168.551
3099	1	G	G	G	G	G	G
31	3.187	27.885	24.786	39.092	716.679	2.750.554	3.108.586
310	3.187	27.885	24.786	39.092	716.679	2.750.554	3.108.586
3101	167	3.749	3.656	6.056	132.276	422.845	496.332
3102	90	1.467	1.383	2.247	47.981	226.529	238.154
3103	16	554	549	806	16.055	98.973	110.380
3109	2.914	22.115	19.198	29.984	520.368	2.002.207	2.263.720
32	1.888	17.651	15.956	24.159	541.434	2.816.487	3.648.480
321	443	1.774	1.338	1.785	43.142	1.223.031	1.357.488
3211	1	G	G	G	G	G	G
3212	390	G	G	G	G	G	G
3213	52	602	554	772	17.307	52.430	62.222
322	212	841	635	912	20.922	60.847	66.156
3220	212	841	635	912	20.922	60.847	66.156
323	83	3.048	2.995	4.930	122.422	401.797	646.407
3230	83	3.048	2.995	4.930	122.422	401.797	646.407
324	84	1.835	1.764	2.498	72.089	276.139	508.494
3240	84	1.835	1.764	2.498	72.089	276.139	508.494
325	891	8.519	7.737	11.761	236.226	723.631	857.150
3250	891	8.519	7.737	11.761	236.226	723.631	857.150
329	175	1.634	1.487	2.273	46.634	131.043	212.784
3291	18	G	G	G	G	G	G
3299	157	G	G	G	G	G	G
33	1.997	29.488	27.787	46.549	1.315.693	5.365.431	5.741.314
331	1.554	14.827	13.426	21.313	540.177	1.898.907	2.167.056
3311	65	775	724	1.192	30.145	63.728	67.175
3312	1.146	6.563	5.506	8.559	195.251	705.651	907.070
3313	76	2.669	2.615	3.962	132.188	488.308	545.039
3314	127	914	796	1.315	30.208	144.552	149.531
3315	28	G	G	G	G	G	G
3316	54	257	215	363	8.659	26.131	29.290
3317	13	G	G	G	G	G	G
3319	45	G	G	G	G	G	G
332	443	14.661	14.361	25.236	775.516	3.466.524	3.574.258
3320	443	14.661	14.361	25.236	775.516	3.466.524	3.574.258
D	**2.379**	**27.581**	**25.704**	**40.156**	**1.513.526**	**34.418.993**	**34.503.230**
35	2.379	27.581	25.704	40.156	1.513.526	34.418.993	34.503.230

ÖNACE-Gliederung	Tabelle 2.2: Betriebe - ausgewählte Hauptkenndaten (MDE) [1]						
	Betriebe am 31.12.	Beschäftigte [2] am 31.12.	Unselbständig Beschäftigte [3] am 31.12.	Geleistete Arbeitsstunden insgesamt [4] in 1.000 Std.	Brutto-Verdienste insgesamt [5]	Technische Gesamt-produktion [6] [7]	Abgesetzte Produktion [6] [8]
					in 1.000 EUR		
351	1.346	21.667	20.453	32.032	1.245.704	19.853.437	19.925.028
3511	1.205	8.448	7.264	11.402	441.367	3.824.036	3.866.271
3512	6	G	G	G	G	G	G
3513	74	9.240	9.233	14.594	541.449	4.017.162	3.998.527
3514	61	G	G	G	G	G	G
352	48	2.441	2.427	3.950	138.359	13.143.177	13.118.594
3521	8	11	4	14	292	1.967	1.967
3522	21	2.030	2.027	3.326	110.175	1.583.190	1.556.107
3523	19	400	396	610	27.892	11.558.020	11.560.520
353	985	3.473	2.824	4.174	129.464	1.422.379	1.459.609
3530	985	3.473	2.824	4.174	129.464	1.422.379	1.459.609
E	**2.079**	**18.111**	**17.522**	**28.609**	**610.626**	**656.027**	**4.989.923**
36	595	1.906	1.878	3.106	75.959	520.961	516.387
360	595	1.906	1.878	3.106	75.959	520.961	516.387
3600	595	1.906	1.878	3.106	75.959	520.961	516.387
37	687	2.997	2.867	4.567	104.342	13.808	765.183
370	687	2.997	2.867	4.567	104.342	13.808	765.183
3700	687	2.997	2.867	4.567	104.342	13.808	765.183
38	781	13.109	12.685	20.784	426.974	121.258	3.665.675
381	329	7.982	7.830	12.448	248.254	76.470	1.712.368
3811	303	7.683	7.546	11.945	237.927	68.020	1.649.254
3812	26	299	284	503	10.328	8.450	63.113
382	319	2.775	2.568	4.368	99.580	41.774	806.960
3821	291	2.491	2.291	3.919	88.175	35.549	736.472
3822	28	284	277	449	11.406	6.225	70.488
383	133	2.352	2.287	3.968	79.140	3.015	1.146.347
3831	2	G	G	G	G	G	G
3832	131	G	G	G	G	G	G
39	16	99	92	151	3.351	0	42.678
390	16	99	92	151	3.351	0	42.678
3900	16	99	92	151	3.351	0	42.678

Q: Statistik Austria.

- 'G' .. geheim; - '-' .. Wert nicht vorhanden; - '0' .. Wert = 0 oder < publikationsfähiger Wert; - '·' .. Wert unbekannt/nicht sinnvoll; '···' .. Wert liegt noch nicht vor.

1) Ergebnisse der Primärerhebung plus modellbasierte Datenergänzung (MDE).

2) Selbständige (Tätige Inhaber/Pächter, mithelfende Familienangehörige) und unselbständig Beschäftigte.

3) Angestellte, Arbeiter, Lehrlinge und Heimarbeiter.

4) Arbeitsstunden der Angestellten, Arbeiter und Lehrlinge, ohne Heimarbeiter.

5) Bruttogehälter und -löhne (einschl. Lehrlingsentschädigungen) und Heimarbeiterentgelte.

6) Aktivitätsansatz - Zusammenfassung aller von den betrachteten und von ihrer wirtschaftlichen Aktivität als gleich klassifizierten Meldeeinheiten erzeugten und bereitgestellten Güter und Leistungen - unabhängig der Güterklassifikation.

7) Technische Gesamtproduktion .... alle zum Verkauf an Dritte oder zur Weiterverarbeitung in einer anderen Einheit desselben Unternehmens bestimmten, selbst (oder im Lohnauftrag des Unternehmens) hergestellten Erzeugnisse, bestehend aus den Produktionsarten: Eigenproduktion für den Absatz bestimmt plus Eigenproduktion für unternehmensinterne Lieferungen und Leistungen plus durchgeführte Lohnarbeit.

8) Abgesetzte Produktion .... die bis Ende der Berichtsperiode realisierten Verkäufe an Dritte (nicht unternehmensinterne Lieferungen und Leistungen!).

ÖNACE-Gliederung	Tabelle 2.3: Betriebe - ausgewählte Hauptkenndaten (MDE) [1]						
	Betriebe am 31.12.	Beschäftigte [2] am 31.12.	Unselbständig Beschäftigte [3] am 31.12.	Geleistete Arbeitsstunden insgesamt [4] in 1.000 Std.	Brutto-Verdienste insgesamt [5]	Technische Gesamt-produktion [6] [7]	Abgesetzte Produktion [6] [8]
					in 1.000 EUR		
BEREICH BAU				**ÖSTERREICH**			**2 0 1 4**
F	**33.526**	**264.894**	**235.925**	**410.683**	**9.046.780**	**18.765.035**	**41.524.664**
41	4.113	55.955	53.777	94.909	2.361.407	8.829.472	12.027.839
411	974	3.021	2.537	3.954	116.101	50.917	1.724.696
4110	974	3.021	2.537	3.954	116.101	50.917	1.724.696
41100	974	3.021	2.537	3.954	116.101	50.917	1.724.696
412	3.139	52.934	51.240	90.954	2.245.307	8.778.555	10.303.143
4120	3.139	52.934	51.240	90.954	2.245.307	8.778.555	10.303.143
41201	1.450	24.799	23.959	42.782	1.037.637	4.204.245	4.823.195
41202	621	9.075	8.752	15.387	356.289	1.409.218	1.502.166
41209	1.068	19.060	18.529	32.785	851.381	3.165.092	3.977.783
42	983	32.209	31.864	53.735	1.538.563	7.058.382	7.956.924
421	476	22.621	22.531	37.796	1.094.076	5.344.768	6.015.735
4211	346	17.684	17.605	28.652	803.758	3.778.197	4.081.401
42110	346	17.684	17.605	28.652	803.758	3.778.197	4.081.401
4212	49	1.038	1.037	1.896	54.603	238.379	339.954
42120	49	1.038	1.037	1.896	54.603	238.379	339.954
4213	81	3.899	3.889	7.248	235.716	1.328.193	1.594.380
42131	33	274	267	504	14.456	72.442	87.476
42132	48	3.625	3.622	6.743	221.260	1.255.751	1.506.904
422	267	7.890	7.820	13.538	369.526	1.411.293	1.613.851
4221	216	6.538	6.476	11.344	302.602	1.153.151	1.268.922
42210	216	6.538	6.476	11.344	302.602	1.153.151	1.268.922
4222	51	1.352	1.344	2.194	66.924	258.142	344.929
42220	51	1.352	1.344	2.194	66.924	258.142	344.929
429	240	1.698	1.513	2.401	74.961	302.321	327.337
4291	162	483	340	549	15.493	67.027	73.015
42910	162	483	340	549	15.493	67.027	73.015
4299	78	1.215	1.173	1.852	59.468	235.294	254.322
42990	78	1.215	1.173	1.852	59.468	235.294	254.322
43	28.430	176.730	150.284	262.039	5.146.810	2.877.181	21.539.901
431	2.039	8.712	6.765	12.301	245.807	1.038.134	1.184.979
4311	159	1.884	1.782	3.598	70.349	283.234	326.406
43110	159	1.884	1.782	3.598	70.349	283.234	326.406
4312	1.848	6.629	4.804	8.415	169.069	719.133	822.536
43120	1.848	6.629	4.804	8.415	169.069	719.133	822.536
4313	32	199	179	287	6.389	35.768	36.037
43130	32	199	179	287	6.389	35.768	36.037
432	9.563	82.252	74.114	122.340	2.530.902	202.564	10.417.680
4321	4.443	37.774	33.856	54.943	1.135.096	102.441	4.350.958
43210	4.443	37.774	33.856	54.943	1.135.096	102.441	4.350.958
4322	4.219	37.749	34.295	56.430	1.145.332	69.903	5.052.089
43220	4.219	37.749	34.295	56.430	1.145.332	69.903	5.052.089
4329	901	6.729	5.963	10.967	250.474	30.220	1.014.634
43290	901	6.729	5.963	10.967	250.474	30.220	1.014.634
433	12.281	53.474	40.998	75.417	1.283.590	53.437	5.390.330
4331	1.829	6.680	4.660	10.473	215.082	6.891	859.693
43310	1.829	6.680	4.660	10.473	215.082	6.891	859.693

ÖNACE-Gliederung	Tabelle 2.3: Betriebe - ausgewählte Hauptkenndaten (MDE) [1]						
	Betriebe am 31.12.	Beschäftigte [2] am 31.12.	Unselbständig Beschäftigte [3] am 31.12.	Geleistete Arbeitsstunden insgesamt [4] in 1.000 Std.	Brutto-Verdienste insgesamt [5]	Technische Gesamt-produktion [6] [7]	Abgesetzte Produktion [6] [8]
					in 1.000 EUR		
4332	3.457	11.255	7.902	13.015	223.725	29.909	1.138.050
43321	2.678	7.976	5.330	9.075	141.025	18.419	797.341
43322	779	3.279	2.572	3.941	82.700	11.490	340.709
4333	3.124	14.132	11.087	19.106	312.943	5.809	1.467.440
43331	968	4.579	3.567	5.949	116.531	150	550.441
43332	1.021	5.072	4.121	7.606	118.776	115	520.167
43333	675	2.823	2.178	3.471	48.753	4.619	244.431
43334	460	1.658	1.221	2.080	28.882	925	152.402
4334	3.315	18.883	15.307	29.074	452.845	7.318	1.519.748
43341	2.768	15.941	12.847	25.271	390.078	7.048	1.243.623
43342	547	2.942	2.460	3.803	62.768	270	276.124
4339	556	2.524	2.042	3.750	78.996	3.510	405.399
43390	556	2.524	2.042	3.750	78.996	3.510	405.399
439	4.547	32.292	28.407	51.982	1.086.510	1.583.046	4.546.912
4391	2.788	20.348	17.982	31.667	630.304	78.888	2.570.538
43911	718	6.789	6.225	11.332	232.055	14.107	879.773
43912	1.090	6.797	5.863	10.536	198.579	62.067	912.737
43913	980	6.762	5.894	9.799	199.671	2.714	778.028
4399	1.759	11.944	10.425	20.314	456.206	1.504.158	1.976.374
43991	563	2.301	1.783	3.495	70.827	4.572	276.314
43999	1.196	9.643	8.642	16.820	385.379	1.499.586	1.700.060

Q: Statistik Austria.

- 'G' .. geheim; - '-' .. Wert nicht vorhanden; - '0' .. Wert = 0 oder < publikationsfähiger Wert; - '·' .. Wert unbekannt/nicht sinnvoll; '···' .. Wert liegt noch nicht vor.

1) Ergebnisse der Primärerhebung plus modellbasierte Datenergänzung (MDE).

2) Selbständige (Tätige Inhaber/Pächter, mithelfende Familienangehörige) und unselbständig Beschäftigte.

3) Angestellte, Arbeiter, Lehrlinge und Heimarbeiter.

4) Arbeitsstunden der Angestellten, Arbeiter und Lehrlinge, ohne Heimarbeiter.

5) Bruttogehälter und -löhne (einschl. Lehrlingsentschädigungen) und Heimarbeiterentgelte.

6) Aktivitätsansatz - Zusammenfassung aller von den betrachteten und von ihrer wirtschaftlichen Aktivität als gleich klassifizierten Meldeeinheiten erzeugten und bereitgestellten Güter und Leistungen - unabhängig der Güterklassifikation.

7) Technische Gesamtproduktion .... alle zum Verkauf an Dritte oder zur Weiterverarbeitung in einer anderen Einheit desselben Unternehmens bestimmten, selbst (oder im Lohnauftrag des Unternehmens) hergestellten Erzeugnisse, bestehend aus den Produktionsarten: Eigenproduktion für den Absatz bestimmt plus Eigenproduktion für unternehmensinterne Lieferungen und Leistungen plus durchgeführte Lohnarbeit.

8) Abgesetzte Produktion .... die bis Ende der Berichtsperiode realisierten Verkäufe an Dritte (nicht unternehmensinterne Lieferungen und Leistungen!).

TABELLEN

Unternehmen (Primärerhebung) und Indizes

Alle Daten, die weniger als 3 Einheiten (Unternehmen, Betriebe oder Arbeitsstätten) betreffen, wurden aufgrund der gesetzlichen Geheimhaltungsbestimmungen unterdrückt und durch ein „G" ersetzt. Ausgenommen ist die Zahl der Einheiten, die grundsätzlich ausgewiesen wurde. Da die geheimgehaltenen Daten in den Zwischen- und Endsummen enthalten sind, mussten in allen jenen Fällen, wo Daten nur einer einzigen Gliederungseinheit geheimzuhalten wären, zur Verhinderung von Differenzbildungen, Gegenlöschungen vorgenommen werden.

Unternehmen des Produzierenden Bereichs: Österreich nach Abteilungen (2-Steller) der Systematik der Wirtschaftstätigkeiten (ÖNACE 2008)

3.1 Ausgewählte Hauptkenndaten: Zahl der Unternehmen, Beschäftigte, unselbständig Beschäftigte, Brutto-Verdienste, Umsatz und Exportintensität

3.2 Beschäftigte, unselbständig Beschäftigte und Teilzeitbeschäftigte nach dem Geschlecht; Fremdpersonal

3.3 Unselbständig Beschäftigte nach dem Berufsstand: Angestellte, Arbeiter, Lehrlinge und Heimarbeiter nach dem Geschlecht

3.4 Personalaufwendungen des Arbeitgebers: Bruttoverdienste insgesamt, gesetzliche Sozialbeiträge und freiwillige Sozialleistungen des Arbeitgebers

3.5 Brutto- und Netto-Verdienste nach Gehältern, Löhnen, Lehrlingsentschädigungen und Heimarbeiterentgelten

3.6 Brutto-Sonderzahlungen und -Abfertigungen nach Angestellten, Arbeitern, Lehrlingen und Heimarbeitern

3.7 Umsätze insgesamt und Handelswaren, getrennt nach Destinationen (Inland, Eurozone, Nicht-Eurozone)

ÖNACE-Gliederung	Tabelle 3.1: Unternehmen - ausgewählte Hauptkenndaten					
	Unternehmen am 31.12.	Beschäftigte [1] am 31.12.	Unselbständig Beschäftigte [2] am 31.12.	Brutto-Verdienste insgesamt [3]	Umsatz insgesamt [4]	Exportintensität (AU*100/GU) [5] in %
				in 1.000 EUR		
PRODUZIERENDER BEREICH			**ÖSTERREICH**			**2 0 1 4**
B - F	**10.215**	**747.330**	**746.009**	**32.596.570**	**234.704.577**	**48.6**
B - E	**6.086**	**582.194**	**581.318**	**25.807.607**	**204.146.439**	**55.3**
B + C	**5.315**	**541.310**	**540.455**	**23.711.613**	**164.973.711**	**59.9**
06	2	G	G	G	G	G
07	1	G	G	G	G	G
08	128	3.939	3.925	172.497	984.044	24.5
09	4	96	96	4.421	28.410	3.0
10	830	56.399	56.044	1.723.465	15.423.922	34.4
11	67	7.882	7.868	354.339	5.118.305	54.5
13	118	7.233	7.225	257.983	1.337.843	72.8
14	52	4.635	4.631	140.528	750.945	63.5
15	24	3.525	3.525	109.064	869.646	79.3
16	478	25.525	25.397	915.730	6.906.995	47.0
17	84	16.512	16.511	765.356	6.145.845	73.8
18	198	9.488	9.458	429.467	1.985.326	31.1
19	3	1.135	1.135	99.929	8.952.951	4.2
20	95	15.951	15.945	888.945	7.918.596	68.4
21	32	13.555	13.555	686.590	3.936.165	83.9
22	216	27.158	27.152	1.087.450	5.917.253	66.8
23	391	26.901	26.864	1.228.043	6.185.644	24.9
24	86	35.374	35.373	1.715.690	14.961.527	65.5
25	965	63.384	63.299	2.623.010	13.388.804	57.4
26	119	19.392	19.391	1.013.537	4.760.068	86.2
27	158	43.887	43.879	2.104.687	11.712.947	76.2
28	441	74.003	73.988	3.580.034	19.890.691	81.0
29	90	29.918	29.914	1.385.266	14.608.260	89.8
30	22	6.559	6.559	345.620	2.554.640	68.6
31	344	16.852	16.765	548.103	2.304.583	31.7
32	110	11.191	11.174	441.269	3.180.038	51.2
33	257	19.609	19.575	990.473	3.911.708	33.7
D	**303**	**26.193**	**26.190**	**1.570.341**	**34.852.733**	**38.3**
35	303	26.193	26.190	1.570.341	34.852.733	38.3
E	**468**	**14.691**	**14.673**	**525.653**	**4.319.995**	**17.5**
36	38	1.314	1.314	57.307	393.229	0.2
37	135	1.816	1.812	71.587	489.372	0.7
38	287	11.489	11.475	394.097	3.398.094	22.1
39	8	72	72	2.662	39.300	2.4
F	**4.129**	**165.136**	**164.691**	**6.788.963**	**30.558.138**	**3.4**
41	1.270	45.519	45.429	1.960.626	9.499.481	1.9
42	425	34.417	34.405	1.681.226	8.450.978	4.3
43	2.434	85.200	84.857	3.147.110	12.607.679	3.9

Q: Statistik Austria.

- "G" .. geheim; - "-" .. Wert nicht vorhanden; - "0" .. Wert = 0 oder < publikationsfähiger Wert; - "·" .. Wert unbekannt/nicht sinnvoll; "···" .. Wert liegt noch nicht vor.

1) Selbständige (Tätige Inhaber/Pächter, mithelfende Familienangehörige) und unselbständig Beschäftigte.

2) Angestellte, Arbeiter, Lehrlinge und Heimarbeiter.

3) Brutto-Gehälter und -Löhne (einschl. Lehrlingsentschädigungen) und Heimarbeiterentgelte.

4) Summe der in Rechnung gestellten Beträge für den Verkauf von Gütern an bzw. gegenüber Dritten erbrachten Leistungen, unabhängig vom Zahlungseingang.

5) Exportintensität (EI) = Auslandsumsatz x 100/Gesamtumsatz.

ÖNACE-Gliederung	Tabelle 3.2: Unternehmen - Beschäftigte							
	Beschäftigte		Unselbst. Beschäftigte		Teilzeitbeschäftigte		Fremdpersonal	
	insgesamt 1)	darunter weiblich	insgesamt 2)	darunter weiblich	insgesamt 3)	darunter weiblich	insgesamt 4)	darunter Arbeiter
	Stand am 31.12.							
PRODUZIERENDER BEREICH			**ÖSTERREICH**					**2 0 1 4**
B - F	**747.330**	**156.295**	**746.009**	**156.099**	**70.482**	**49.548**	**33.474**	**26.960**
B - E	**582.194**	**138.819**	**581.318**	**138.673**	**58.478**	**41.934**	**28.280**	**22.208**
B + C	**541.310**	**131.041**	**540.455**	**130.900**	**53.988**	**38.826**	**26.182**	**21.261**
06	G	G	G	G	G	G	G	G
07	G	G	G	G	G	G	G	G
08	3.939	525	3.925	523	351	247	58	42
09	96	5	96	5	3	3	15	15
10	56.399	25.076	56.044	25.004	10.850	9.127	839	819
11	7.882	2.128	7.868	2.125	887	724	249	217
13	7.233	3.141	7.225	3.140	1.024	887	69	65
14	4.635	3.738	4.631	3.738	1.368	1.322	17	17
15	3.525	1.761	3.525	1.761	413	374	-	-
16	25.525	4.247	25.397	4.233	2.128	1.498	612	589
17	16.512	3.310	16.511	3.310	857	706	408	370
18	9.488	2.847	9.458	2.839	1.161	903	223	175
19	1.135	194	1.135	194	32	30	-	-
20	15.951	3.943	15.945	3.941	2.036	1.137	383	301
21	13.555	6.377	13.555	6.377	1.772	1.558	1.168	991
22	27.158	6.892	27.152	6.892	2.234	1.683	532	499
23	26.901	5.368	26.864	5.364	2.517	1.810	482	412
24	35.374	3.981	35.373	3.981	3.450	1.001	2.269	2.067
25	63.384	11.882	63.299	11.869	4.588	3.427	2.118	1.963
26	19.392	5.811	19.391	5.811	2.417	1.628	1.323	933
27	43.887	11.068	43.879	11.066	3.928	2.583	3.747	2.534
28	74.003	11.337	73.988	11.334	4.871	3.174	5.551	3.995
29	29.918	4.775	29.914	4.773	1.435	903	3.678	3.087
30	6.559	1.307	6.559	1.307	464	324	178	118
31	16.852	3.987	16.765	3.981	2.286	1.635	300	296
32	11.191	4.691	11.174	4.688	1.551	1.276	184	182
33	19.609	2.499	19.575	2.493	1.326	845	1.762	1.557
D	**26.193**	**4.502**	**26.190**	**4.500**	**2.239**	**1.448**	**1.306**	**335**
35	26.193	4.502	26.190	4.500	2.239	1.448	1.306	335
E	**14.691**	**3.276**	**14.673**	**3.273**	**2.251**	**1.660**	**792**	**612**
36	1.314	210	1.314	210	96	82	6	-
37	1.816	332	1.812	332	264	188	222	171
38	11.489	2.717	11.475	2.714	1.875	1.383	563	441
39	72	17	72	17	16	7	1	-
F	**165.136**	**17.476**	**164.691**	**17.426**	**12.004**	**7.614**	**5.194**	**4.752**
41	45.519	4.461	45.429	4.451	3.526	2.130	666	615
42	34.417	2.291	34.405	2.291	1.100	754	698	626

Q: Statistik Austria.

- "G" .. geheim; - "-" .. Wert nicht vorhanden; - "0" .. Wert = 0 oder < publikationsfähiger Wert; - "·" .. Wert unbekannt/nicht sinnvoll; "···" .. Wert liegt noch nicht vor.

1) Selbständige (Tätige Inhaber/Pächter, mithelfende Familienangehörige) und unselbständig Beschäftigte.

2) Angestellte, Arbeiter, Lehrlinge und Heimarbeiter.

3) Teilzeitbeschäftigung = wöchentliche Normalarbeitszeit von 35 Stunden oder weniger oder 90% der kollektivvertraglichen Arbeitszeit der Angestellten und Arbeiter.

4) Angestellte und Arbeiter fremder Unternehmen.

ÖNACE-Gliederung	Tabelle 3.3: Unternehmen - unselbständig Beschäftigte									
	Angestellte		Kaufm. Lehrlinge		Arbeiter		Gewerbl. Lehrlinge		Heimarbeiter	
	insgesamt	darunter weiblich	insgesamt	darunter weiblich	insgesamt	darunter weiblich	insgesamt	darunter weiblich	insgesamt	darunter weiblich
	Stand am 31.12.									

PRODUZIERENDER BEREICH **ÖSTERREICH** **2 0 1 4**

B - F	**287.102**	**84.946**	**3.621**	**2.193**	**421.766**	**65.874**	**33.298**	**2.874**	**222**	**212**
B - E	**242.820**	**70.970**	**3.013**	**1.819**	**313.483**	**63.043**	**21.781**	**2.630**	**221**	**211**
B + C	**217.545**	**65.028**	**2.809**	**1.679**	**299.164**	**61.407**	**20.716**	**2.575**	**221**	**211**
06	G	G	G	G	G	G	G	G	G	G
07	G	G	G	G	G	G	G	G	G	G
08	1.050	401	8	6	2.838	116	29	-	-	-
09	10	4	-	-	86	1	-	-	-	-
10	13.794	7.031	376	298	40.420	17.052	1.454	623	-	-
11	3.675	1.526	23	21	4.063	561	107	17	-	-
13	2.714	1.167	45	36	4.317	1.883	132	37	17	17
14	2.534	1.933	36	33	1.933	1.667	77	54	51	51
15	992	507	15	9	2.457	1.204	38	18	23	23
16	6.400	2.240	93	52	18.001	1.871	886	58	17	12
17	5.105	1.755	91	61	10.661	1.425	647	62	7	7
18	3.904	1.453	56	34	5.293	1.288	205	64	-	-
19	650	164	-	-	408	21	77	9	-	-
20	8.695	3.058	86	42	6.756	782	403	54	5	5
21	9.879	4.779	222	100	3.387	1.475	67	23	-	-
22	9.009	2.836	96	57	17.254	3.909	792	90	1	-
23	9.521	3.031	93	52	16.562	2.180	645	58	43	43
24	10.217	2.474	104	80	23.334	1.229	1.718	198	-	-
25	21.143	5.660	277	140	38.126	5.802	3.744	261	9	6
26	13.341	3.239	50	26	5.485	2.453	497	75	18	18
27	22.681	5.050	212	134	19.478	5.701	1.498	171	10	10
28	35.688	7.512	553	256	33.605	3.255	4.141	311	1	-
29	9.425	1.894	86	50	18.965	2.668	1.423	146	15	15
30	3.402	822	33	15	2.960	457	164	13	-	-
31	5.229	2.005	72	55	10.429	1.790	1.035	131	-	-
32	5.262	2.165	97	75	5.490	2.356	321	88	4	4
33	12.464	2.197	73	35	6.459	249	579	12	-	-
D	**20.549**	**4.089**	**162**	**110**	**4.445**	**250**	**1.034**	**51**	**-**	**-**
35	20.549	4.089	162	110	4.445	250	1.034	51	-	-
E	**4.726**	**1.853**	**42**	**30**	**9.874**	**1.386**	**31**	**4**	**-**	**-**
36	625	158	5	3	679	48	5	1	-	-
37	675	231	9	8	1.123	92	5	1	-	-
38	3.366	1.450	28	19	8.060	1.243	21	2	-	-
39	60	14	-	-	12	3	-	-	-	-
F	**44.282**	**13.976**	**608**	**374**	**108.283**	**2.831**	**11.517**	**244**	**1**	**1**
41	12.064	3.686	81	51	30.467	693	2.817	21	-	-
42	9.536	1.986	38	22	24.038	275	793	8	-	-
43	22.682	8.304	489	301	53.778	1.863	7.907	215	1	1

Q: Statistik Austria.

- "G" .. geheim; - "-" .. Wert nicht vorhanden; - "0" .. Wert = 0 oder < publikationsfähiger Wert; - "·" .. Wert unbekannt/nicht sinnvoll; "···" .. Wert liegt noch nicht vor.

ÖNACE-Gliederung	Tabelle 3.4: Unternehmen - Personalaufwendungen des Arbeitgebers					
	Personal-aufwand insgesamt	davon				
		Brutto-Verdienste insgesamt	davon		gesetzliche Sozialbeiträge des Arbeitgebers	freiwillige Sozialleistungen des Arbeitgebers
			Brutto-Sonder-zahlungen insgesamt	Brutto-Abfertigungen insgesamt		
	in 1.000 EUR					

PRODUZIERENDER BEREICH **ÖSTERREICH** **2 0 1 4**

B - F	**40.329.494**	**32.596.570**	**4.877.797**	**493.570**	**7.516.579**	**216.346**
B - E	**31.957.930**	**25.807.607**	**3.949.901**	**430.007**	**5.947.027**	**203.296**
B + C	**29.348.678**	**23.711.613**	**3.640.871**	**386.708**	**5.496.303**	**140.761**
06	G	G	G	G	G	G
07	G	G	G	G	G	G
08	214.993	172.497	23.951	2.932	41.828	668
09	5.310	4.421	608	-	888	-
10	2.155.748	1.723.465	233.722	20.093	427.083	5.200
11	442.397	354.339	68.720	5.936	82.191	5.867
13	321.436	257.983	36.848	5.521	62.907	547
14	173.793	140.528	20.593	3.562	33.168	97
15	134.590	109.064	14.714	1.228	25.427	98
16	1.133.724	915.730	129.557	10.831	216.801	1.194
17	955.735	765.356	123.542	17.583	182.849	7.530
18	533.893	429.467	67.680	6.636	100.978	3.448
19	120.901	99.929	20.835	4.417	20.053	919
20	1.088.120	888.945	160.663	15.533	189.928	9.247
21	837.622	686.590	113.061	9.260	141.836	9.196
22	1.353.921	1.087.450	163.769	12.247	262.493	3.978
23	1.530.471	1.228.043	184.168	23.394	287.855	14.573
24	2.150.337	1.715.690	268.768	33.699	418.335	16.312
25	3.257.294	2.623.010	370.701	29.373	625.484	8.801
26	1.227.118	1.013.537	181.317	16.313	208.907	4.674
27	2.574.443	2.104.687	325.041	42.479	460.548	9.207
28	4.419.658	3.580.034	522.805	65.088	825.619	14.006
29	1.718.019	1.385.266	219.855	16.006	319.663	13.091
30	436.293	345.620	64.347	4.504	88.619	2.054
31	681.231	548.103	74.826	7.804	132.122	1.007
32	547.602	441.269	67.521	5.286	103.960	2.373
33	1.215.560	990.473	167.052	19.971	219.720	5.367
D	**1.962.830**	**1.570.341**	**236.147**	**38.031**	**331.352**	**61.137**
35	1.962.830	1.570.341	236.147	38.031	331.352	61.137
E	**646.423**	**525.653**	**72.883**	**5.268**	**119.371**	**1.398**
36	69.979	57.307	7.462	167	12.446	226
37	88.572	71.587	9.241	736	16.776	210
38	484.489	394.097	55.832	4.364	89.433	959
39	3.382	2.662	347	1	717	4
F	**8.371.565**	**6.788.963**	**927.896**	**63.563**	**1.569.552**	**13.050**
41	2.425.135	1.960.626	295.210	18.924	462.120	2.390
42	2.025.993	1.681.226	212.712	22.377	340.739	4.028
43	3.920.436	3.147.110	419.974	22.261	766.694	6.632

Q: Statistik Austria.

- "G" .. geheim; - "-" .. Wert nicht vorhanden; - "0" .. Wert = 0 oder < publikationsfähiger Wert; - "·" .. Wert unbekannt/nicht sinnvoll; "···" .. Wert liegt noch nicht vor.

ÖNACE-Gliederung	Tabelle 3.5: Unternehmen - Brutto- und Netto-Verdienste [1]							
	Brutto-Gehälter für Angestellte	Brutto-Entschädigung für kaufm. Lehrlinge	Netto-Gehälter [2]	Brutto-Löhne für Arbeiter	darunter Dienstreisevergütungen im Bauwesen	Brutto-Entschädigung für gew. Lehrlinge	Brutto-Entgelte für Heimarbeiter	Netto-Löhne [3]
	in 1.000 EUR							
PRODUZIERENDER BEREICH				**ÖSTERREICH**				**2 0 1 4**
B - F	**16.353.696**	**41.688**	**10.317.134**	**15.769.589**	**69.630**	**428.682**	**2.915**	**10.868.532**
B - E	**14.024.338**	**34.964**	**8.868.415**	**11.486.299**	**-**	**259.095**	**2.911**	**7.940.665**
B + C	**12.425.305**	**32.690**	**7.918.157**	**11.004.763**	**-**	**245.944**	**2.911**	**7.633.437**
06	G	G	G	G	G	G	G	G
07	G	G	G	G	G	G	G	G
08	59.781	88	35.434	112.201	-	427	-	66.850
09	670	-	99	3.751	-	-	-	2.442
10	625.235	3.831	404.029	1.078.728	-	15.671	-	773.159
11	200.151	205	126.599	152.453	-	1.530	-	107.402
13	133.192	530	84.501	122.532	-	1.548	181	86.582
14	96.158	374	65.861	42.770	-	763	462	32.156
15	48.561	135	33.101	59.616	-	307	446	44.485
16	296.582	1.033	184.297	606.209	-	11.752	154	397.837
17	314.649	1.192	200.968	441.499	-	7.894	121	308.352
18	206.837	640	125.669	219.445	-	2.545	-	137.777
19	69.690	-	43.863	29.341	-	898	-	19.939
20	579.873	1.015	363.965	302.199	-	5.757	101	214.032
21	560.664	2.835	358.736	122.188	-	902	-	86.604
22	481.071	1.211	313.306	594.923	-	10.237	9	430.056
23	548.177	1.079	343.499	668.890	-	9.418	479	448.710
24	651.442	1.247	411.164	1.043.284	-	19.718	-	720.645
25	1.144.540	3.365	709.767	1.431.975	-	43.054	76	965.770
26	809.581	553	512.163	197.282	-	5.915	206	144.299
27	1.384.813	2.399	882.904	699.574	-	17.811	90	499.359
28	2.155.168	6.791	1.391.205	1.369.228	-	48.733	114	970.164
29	588.725	1.021	375.074	778.836	-	16.278	406	543.523
30	212.025	378	137.117	131.299	-	1.919	-	89.747
31	224.826	858	144.354	310.093	-	12.325	-	212.620
32	268.627	1.003	173.946	168.060	-	3.514	67	121.622
33	694.916	785	453.494	288.237	-	6.536	-	188.445
D	**1.369.147**	**1.789**	**831.766**	**186.643**	**-**	**12.763**	**-**	**127.376**
35	1.369.147	1.789	831.766	186.643	-	12.763	-	127.376
E	**229.886**	**485**	**118.492**	**294.894**	**-**	**389**	**-**	**179.852**
36	31.592	71	17.551	25.588	-	56	-	14.174
37	33.497	94	10.078	37.902	-	94	-	13.532
38	162.490	320	89.887	231.064	-	224	-	152.097
39	2.307	-	976	341	-	14	-	50
F	**2.329.357**	**6.725**	**1.448.719**	**4.283.290**	**69.630**	**169.588**	**4**	**2.927.868**
41	654.612	1.133	391.128	1.251.492	47.574	53.390	-	827.124
42	635.845	458	402.863	1.028.715	15.022	16.209	-	705.791
43	1.038.901	5.133	654.728	2.003.084	7.034	99.989	4	1.394.953

Q: Statistik Austria.

- "G" .. geheim; - "-" .. Wert nicht vorhanden; - "0" .. Wert = 0 oder < publikationsfähiger Wert; - "·" .. Wert unbekannt/nicht sinnvoll; "···" .. Wert liegt noch nicht vor.

1) Einschließlich Sonderzahlungen und Abfertigungen.

2) Einschließlich Netto-Entschädigung für kaufmännische Lehrlinge; den Netto-Verdiensten liegen nur die Meldungen von Unternehmen mit 20 und mehr Beschäftigten zugrunde.

3) Einschließlich Netto-Entschädigung für gewerbliche Lehrlinge; den Netto-Verdiensten liegen nur die Meldungen von Unternehmen mit 20 und mehr Beschäftigten zugrunde.

ÖNACE-Gliederung	Tabelle 3.6: Unternehmen - Brutto-Sonderzahlungen und -Abfertigungen							
	Brutto-Sonderzahlungen für					Brutto-Abfertigungen für		
	Angestellte	kaufm. Lehrlinge	Arbeiter	gewerbl. Lehrlinge	Heim-arbeiter	Angestellte	Arbeiter	Heim-arbeiter
	in 1.000 EUR							

PRODUZIERENDER BEREICH **ÖSTERREICH** **2 0 1 4**

B - F	**2.614.885**	**5.803**	**2.198.923**	**57.773**	**414**	**287.783**	**205.758**	**30**
B - E	**2.273.138**	**4.928**	**1.635.634**	**35.788**	**413**	**259.173**	**170.805**	**30**
B + C	**2.027.793**	**4.614**	**1.574.073**	**33.979**	**413**	**219.625**	**167.054**	**30**
06	G	G	G	G	G	G	G	G
07	G	G	G	G	G	G	G	G
08	9.420	9	14.466	56	-	1.400	1.532	-
09	140	-	468	-	-	-	-	-
10	96.280	481	135.040	1.921	-	10.435	9.657	-
11	42.931	29	25.552	208	-	2.770	3.166	-
13	19.922	76	16.616	214	19	3.310	2.191	20
14	14.427	51	5.957	89	70	2.241	1.320	-
15	7.095	9	7.582	28	-	766	462	-
16	42.986	142	84.834	1.549	46	3.746	7.085	-
17	53.878	149	68.441	1.055	19	8.022	9.561	-
18	36.256	99	30.967	359	-	4.117	2.519	-
19	15.351	-	5.357	127	-	3.859	558	-
20	110.979	154	48.702	810	18	10.063	5.462	8
21	92.336	441	20.134	150	-	8.130	1.130	-
22	76.395	178	85.727	1.467	2	6.064	6.183	-
23	85.903	141	96.743	1.312	69	11.848	11.544	2
24	111.069	183	154.762	2.755	-	13.591	20.108	-
25	169.745	448	194.697	5.798	12	13.756	15.617	-
26	149.215	79	31.130	851	42	11.808	4.505	-
27	222.056	347	100.064	2.558	16	29.195	13.284	-
28	323.605	986	191.187	7.007	20	42.684	22.404	-
29	95.476	152	121.821	2.336	70	6.289	9.718	-
30	42.444	72	21.504	327	-	3.059	1.445	-
31	31.313	116	41.851	1.546	-	3.725	4.079	-
32	42.481	140	24.406	483	11	3.278	2.008	-
33	125.598	108	40.458	888	-	11.758	8.213	-
D	**211.009**	**252**	**23.133**	**1.754**	**-**	**36.886**	**1.145**	**-**
35	211.009	252	23.133	1.754	-	36.886	1.145	-
E	**34.336**	**63**	**38.428**	**56**	**-**	**2.662**	**2.606**	**-**
36	4.081	7	3.362	12	-	138	29	-
37	4.534	13	4.683	12	-	444	292	-
38	25.417	43	30.341	31	-	2.079	2.285	-
39	304	-	42	1	-	1	-	-
F	**341.747**	**875**	**563.290**	**21.985**	**-**	**28.610**	**34.953**	**-**
41	99.097	143	188.870	7.101	-	9.290	9.634	-
42	95.976	66	114.170	2.501	-	8.336	14.042	-
43	146.675	665	260.250	12.384	-	10.984	11.278	-

Q: Statistik Austria.

- "G" .. geheim; - "-" .. Wert nicht vorhanden; - "0" .. Wert = 0 oder < publikationsfähiger Wert; - "·" .. Wert unbekannt/nicht sinnvoll; "···" .. Wert liegt noch nicht vor.

ÖNACE-Gliederung	Tabelle 3.7: Unternehmen - Umsätze [1]					
	Unternehmen am 31.12.	Umsatz		Umsatz nach Destination (einschl. Handelswaren)		
		insgesamt	darunter Handelswaren	Inland	Eurozone [2]	Nicht-Eurozone [3]
		in 1.000 EUR				
PRODUZIERENDER BEREICH		**ÖSTERREICH**				**2 0 1 4**
B - F	**10.215**	**234.704.577**	**18.460.279**	**120.702.662**	**74.255.947**	**39.745.968**
B - E	**6.086**	**204.146.439**	**17.765.581**	**91.180.165**	**73.509.934**	**39.456.340**
B + C	**5.315**	**164.973.711**	**17.567.000**	**66.109.338**	**61.007.696**	**37.856.677**
06	2	G	G	G	G	G
07	1	G	G	G	G	G
08	128	984.044	37.601	743.244	175.667	65.133
09	4	28.410	1.651	27.560	669	181
10	830	15.423.922	2.661.134	10.124.812	4.180.280	1.118.831
11	67	5.118.305	375.111	2.331.268	727.044	2.059.994
13	118	1.337.843	101.189	364.134	638.277	335.432
14	52	750.945	119.007	274.189	288.749	188.007
15	24	869.646	89.095	180.073	583.435	106.138
16	478	6.906.995	462.928	3.661.303	2.316.020	929.672
17	84	6.145.845	539.638	1.610.027	2.956.549	1.579.270
18	198	1.985.326	46.965	1.367.996	408.311	209.019
19	3	8.952.951	2.477.437	8.575.593	186.036	191.322
20	95	7.918.596	933.149	2.498.468	3.344.165	2.075.963
21	32	3.936.165	1.089.829	635.216	973.077	2.327.872
22	216	5.917.253	708.833	1.965.017	2.769.660	1.182.576
23	391	6.185.644	680.793	4.646.062	879.542	660.040
24	86	14.961.527	519.389	5.160.916	6.243.339	3.557.273
25	965	13.388.804	816.722	5.705.189	5.214.146	2.469.469
26	119	4.760.068	774.636	658.681	2.196.773	1.904.613
27	158	11.712.947	1.266.644	2.783.232	4.780.348	4.149.367
28	441	19.890.691	1.570.328	3.774.568	8.679.855	7.436.268
29	90	14.608.260	1.149.366	1.491.127	10.483.119	2.634.013
30	22	2.554.640	150.029	800.983	698.764	1.054.892
31	344	2.304.583	191.613	1.573.078	530.857	200.648
32	110	3.180.038	414.880	1.551.360	979.406	649.271
33	257	3.911.708	193.793	2.592.324	646.866	672.518
D	**303**	**34.852.733**	**53.867**	**21.506.448**	**11.800.245**	**1.546.040**
35	303	34.852.733	53.867	21.506.448	11.800.245	1.546.040
E	**468**	**4.319.995**	**144.714**	**3.564.379**	**701.993**	**53.623**
36	38	393.229	658	392.587	642	-
37	135	489.372	2.349	485.885	2.345	1.142
38	287	3.398.094	141.707	2.647.553	698.695	51.846
39	8	39.300	-	38.354	311	635
F	**4.129**	**30.558.138**	**694.698**	**29.522.498**	**746.012**	**289.628**
41	1.270	9.499.481	193.454	9.318.419	116.715	64.346
42	425	8.450.978	60.991	8.085.919	266.977	98.082
43	2.434	12.607.679	440.253	12.118.159	362.320	127.200

Q: Statistik Austria.

- "G" .. geheim; - "-" .. Wert nicht vorhanden; - "0" .. Wert = 0 oder < publikationsfähiger Wert; - "·" .. Wert unbekannt/nicht sinnvoll; "···" .. Wert liegt noch nicht vor.

1) Summe der in Rechnung gestellten Beträge für den Verkauf von Gütern an bzw. für Dritte erbrachten Leistungen, unabhängig vom Zahlungseingang.

2) Eurozone … EU-Mitgliedstaaten in der Eurozone (ohne Österreich).

3) Nicht-Eurozone … EU-Mitgliedstaaten, nicht in der Eurozone und Drittstaaten.

Indizes im Produzierenden Bereich:

4.1 Indizes im Produzierenden Bereich nach Verwendungskategorien, ÖNACE-Abschnitten und -Abteilungen

4.1.1 Produktionsindex und Sozialindizes (Index der unselbständig Beschäftigten, Index der Bruttoverdienste und Index des Arbeitsvolumens)

4.1.2 Umsatzindizes

4.1.3 Indizes der Auftragseingänge

4.2 Indizes des Baus nach Bausparten

4.2.1 Baukostenindex – Wohnhaus- und Siedlungsbau

4.2.2 Baukostenindex – Straßen- und Brückenbau

4.2.3 Baupreisindex – insgesamt, Hochbau, Tiefbau

4.2.4 Baupreisindex – Hochbau

4.1 Indizes im Produzierenden Bereich nach ÖNACE-Abschnitten und -Abteilungen 2014				
Tab. 4.1.1 Produktionsindex und Arbeitsinputindikatoren (Beschäftigtenindex, Index der Bruttoverdienste und Index des Arbeitsvolumens				
Gliederung	Produktionsindex	Beschäftigtenindex	Index der Brutto-Verdienste	Index des Arbeits-volumens
	Ø 2010 = 100			
ÖNACE 2008 - Abschnitte und - Abteilungen				
B - Bergbau und Gewinnung von Steinen und Erden	**101,4**	**97,5**	**107,2**	**97,5**
05	-	-	-	-
06	100,1	95,0	104,9	91,8
07	G	G	G	G
08	101,6	96,9	107,6	97,6
09	G	G	G	G
C - Herstellung von Waren	**108,9**	**104,0**	**115,2**	**103,0**
10	105,8	105,2	113,4	102,5
11	107,5	99,9	107,0	96,6
12	0,0	0,0	0,0	0,0
13	95,5	95,6	106,3	94,4
14	71,6	77,0	89,3	76,2
15	120,2	110,7	111,9	108,5
16	102,0	99,8	110,7	98,8
17	107,7	100,8	109,1	99,5
18	85,2	82,8	90,4	83,0
19	100,2	78,0	79,8	76,1
20	109,6	99,0	112,4	97,7
21	122,7	121,0	135,8	119,4
22	116,8	111,5	124,3	109,0
23	97,1	95,8	107,0	94,2
24	110,9	107,2	118,1	105,7
25	113,2	108,6	122,0	108,2
26	111,2	112,1	132,9	110,5
27	102,7	101,8	109,3	100,5
28	118,6	112,3	126,4	112,6
29	126,5	105,2	113,8	103,0
30	92,3	104,2	114,7	104,6
31	97,2	94,3	104,3	93,8
32	95,5	97,8	108,0	96,1
33	108,3	100,3	108,9	100,5
D - Energieversorgung	**97,1**	**92,7**	**100,6**	**90,5**
35	97,1	92,7	100,6	90,5
E - Wasserver-u.-entsorgung, Abfallentsorgung	**121,7**	**110,5**	**120,1**	**108,0**
36	117,6	101,5	113,1	97,5
37	106,9	126,4	135,3	124,9
38	129,1	111,1	120,5	108,9
39	152,9	100,7	119,9	115,2
F - Bau	**104,0**	**102,4**	**111,9**	**101,9**
41	96,7	94,3	101,4	93,5
42	117,9	106,9	116,7	107,6
43	103,9	105,9	117,5	105,0
Gesamtindex	**107,2**	**103,3**	**113,8**	**102,3**

Q: STATISTIK AUSTRIA - 'G' .... geheim; - '-' .... Wert nicht vorhanden; - '0' .... Wert = 0.

4.1 Indizes im Produzierenden Bereich nach ÖNACE-Abschnitten und -Abteilungen 2014			
Tab. 4.1.2 Umsatzindizes			
Gliederung	Umsatzindex	Index des Inlandsumsatzes	Index des Auslandsumsatzes
	Ø 2010 = 100		
ÖNACE 2008 - Abschnitte und - Abteilungen			
B - Bergbau und Gewinnung von Steinen und Erden	**103,9**	**98,4**	**131,1**
05	-	-	-
06	102,0	93,0	173,8
07	G	G	G
08	104,5	103,4	108,2
09	G	G	G
C - Herstellung von Waren	**111,7**	**107,1**	**114,9**
10	120,0	115,3	130,4
11	121,0	105,1	138,8
12	0,0	0,0	0,0
13	102,5	83,3	112,0
14	76,4	87,1	71,4
15	125,8	124,7	126,1
16	106,4	108,2	104,5
17	102,5	101,6	102,8
18	77,4	89,3	59,4
19	113,1	127,2	32,7
20	109,8	99,3	116,8
21	111,8	106,6	112,9
22	118,8	106,4	126,0
23	102,9	110,6	85,6
24	106,8	110,6	104,9
25	115,3	103,1	126,6
26	111,3	98,4	113,8
27	106,2	76,8	118,6
28	124,3	110,2	128,1
29	124,4	115,6	125,5
30	112,6	139,6	104,3
31	103,9	104,3	102,9
32	83,7	78,0	89,9
33	108,6	108,2	109,3
D - Energieversorgung	**121,3**	**96,4**	**204,2**
35	121,3	96,4	204,2
E - Wasserver-u.-entsorgung, Abfallentsorgung	**125,4**	**117,5**	**178,1**
36	125,6	124,9	590,6
37	116,2	115,5	1970,8
38	126,3	115,7	176,9
39	204,0	200,8	300,2
F - Bau	**115,4**	**115,4**	**113,7**
41	107,9	108,2	95,6
42	135,6	136,8	111,8
43	111,8	111,3	125,6
Gesamtindex	**113,6**	**107,1**	**121,6**

Q: STATISTIK AUSTRIA - 'G' .... geheim; - '-' .... Wert nicht vorhanden; - '0' .... Wert = 0.

4.1 Indizes im Produzierenden Bereich nach ÖNACE-Abschnitten und -Abteilungen 2014			
Tab. 4.1.3 Indizes der Auftragseingänge			
Gliederung	Index der Auftragseingänge insgesamt	Index der Auftragseingänge Inlandsmarkt	Index der Auftragseingänge Auslandsmarkt
	Ø 2010 = 100		
ÖNACE 2008 - Abschnitte und - Abteilungen			
B - Bergbau und Gewinnung von Steinen und Erden	-	-	-
05	-	-	-
06	-	-	-
07	-	-	-
08	-	-	-
09	-	-	-
C - Herstellung von Waren	**108,4**	**107,6**	**108,7**
10	-	-	-
11	-	-	-
12	-	-	-
13	104,7	93,6	109,1
14	88,2	91,1	87,0
15	-	-	-
16	-	-	-
17	102,9	104,2	102,4
18	-	-	-
19	-	-	-
20	112,4	108,0	114,6
21	111,8	106,6	112,9
22	-	-	-
23	-	-	-
24	104,2	108,1	102,5
25	112,6	102,8	120,5
26	107,4	92,6	110,5
27	92,9	99,4	91,1
28	115,3	107,7	117,0
29	115,0	156,1	111,6
30	111,5	149,7	100,7
31	-	-	-
32	-	-	-
33	-	-	-
D - Energieversorgung	-	-	-
35	-	-	-
E - Wasserver-u.-entsorgung, Abfallentsorgung	-	-	-
36	-	-	-
37	-	-	-
38	-	-	-
39	-	-	-
F - Bau	**116,9**	**117,4**	**105,6**
41	103,2	104,4	75,0
42	135,4	136,3	111,2
43	117,7	117,1	131,6
Gesamtindex	**110,3**	**112,8**	**108,6**

Q: STATISTIK AUSTRIA - 'G' .... geheim; - '-' .... Wert nicht vorhanden; - '0' .... Wert = 0.

4.2 Indizes des Baus - 2014

Tab. 4.2.1 Baukostenindex - Wohnhaus- und Siedlungsbau

Berichtsperiode		Gesamtbaukosten			Baumeisterarbeiten		
		Insgesamt	Lohn	Sonstiges	Insgesamt	Lohn	Sonstiges
		Basisjahr 2010					
2014	I.	**106,8**	108,0	105,6	**107,3**	108,1	106,5
	II.	**106,8**	108,0	105,6	**107,3**	108,1	106,4
	III.	**106,7**	108,0	105,4	**107,3**	108,1	106,5
	IV.	**106,7**	108,0	105,4	**107,2**	108,1	106,3
	V.	**107,9**	110,0	105,7	**108,9**	110,6	107,0
	VI.	**107,8**	110,0	105,4	**108,6**	110,6	106,4
	VII.	**107,8**	110,0	105,5	**108,6**	110,6	106,4
	VIII.	**108,0**	110,0	105,8	**108,5**	110,6	106,2
	IX.	**108,1**	110,0	106,0	**108,6**	110,6	106,3
	X.	**108,3**	110,0	106,4	**108,6**	110,6	106,3
	XI.	**108,3**	110,0	106,5	**108,6**	110,6	106,3
	XII.	**108,2**	110,0	106,3	**108,5**	110,6	106,2

Q: Statistik Austria.

- 'G' .. geheim; - '-' .. Wert nicht vorhanden; - '0' .. Wert = 0 oder < publikationsfähiger Wert; - '·' .. Wert unbekannt/nicht sinnvoll; '···' .. Wert liegt noch nicht vor.

4.2 Indizes des Baus - 2014

Tab.: 4.2.2 Baukostenindex - Straßen- und Brückenbau

Berichtsperiode		Straßenbau			Brückenbau		
		Insgesamt	Lohn	Sonstiges	Insgesamt	Lohn	Sonstiges
		Basisjahr 2010					
2014	I.	**110,9**	108,1	112,2	**108,2**	108,1	108,4
	II.	**111,0**	108,1	112,5	**108,2**	108,1	108,3
	III.	**110,6**	108,1	111,9	**107,6**	108,1	107,2
	IV.	**110,6**	108,1	111,9	**107,5**	108,1	106,9
	V.	**111,2**	110,6	111,5	**108,6**	110,6	106,9
	VI.	**111,3**	110,6	111,6	**108,5**	110,6	106,6
	VII.	**111,1**	110,6	111,4	**108,3**	110,6	106,3
	VIII.	**111,3**	110,6	111,7	**108,3**	110,6	106,4
	IX.	**111,6**	110,6	112,2	**108,6**	110,6	106,8
	X.	**111,8**	110,6	112,3	**108,7**	110,6	107,0
	XI.	**111,0**	110,6	111,1	**108,1**	110,6	105,9
	XII.	**110,0**	110,6	109,6	**107,8**	110,6	105,3

Q: Statistik Austria.

- 'G' .. geheim; - '-' .. Wert nicht vorhanden; - '0' .. Wert = 0 oder < publikationsfähiger Wert; - '·' .. Wert unbekannt/nicht sinnvoll; '···' .. Wert liegt noch nicht vor.

4.2 Indizes des Baus - 2014

Tab. 4.2.3 Baupreisindex -Insgesamt, Hochbau, Tiefbau

Berichtsperiode		Hoch- und Tiefbau insgesamt	Hochbau zusammen	Tiefbau zusammen	davon		
					Straßenbau	Brückenbau	Sonstiger Tiefbau
		Basisjahr 2010					
2014	1. Qu.	108,2	110,0	106,2	105,8	103,7	107,1
	2. Qu.	108,8	110,8	106,5	106,4	104,0	107,1
	3. Qu.	109,1	111,1	106,7	106,6	103,8	107,4
	4. Qu.	109,1	111,4	106,5	106,5	103,8	107,0

Q: Statistik Austria.

- 'G' .. geheim; - '-' .. Wert nicht vorhanden; - '0' .. Wert = 0 oder < publikationsfähiger Wert; - '·' .. Wert unbekannt/nicht sinnvoll; '···' .. Wert liegt noch nicht vor.

4.2 Indizes des Baus - 2014

Tab. 4.2.4 Baupreisindex - Hochbau

Berichtsperiode		Wohnhaus- und Siedlungsbau			Sonstiger Hochbau		
		Insgesamt	Baumeister-arbeiten	Sonstige Bau-arbeiten	Insgesamt	Baumeister-arbeiten	Sonstige Bau-arbeiten
		Basisjahr 2010					
2014	1. Qu.	109,7	107,0	111,7	110,3	107,1	112,2
	2. Qu.	110,5	108,0	112,4	111,1	108,1	113,0
	3. Qu.	110,8	108,3	112,8	111,5	108,5	113,4
	4. Qu.	111,0	108,4	113,0	111,8	108,7	113,7

Q: Statistik Austria.

- 'G' .. geheim; - '-' .. Wert nicht vorhanden; - '0' .. Wert = 0 oder < publikationsfähiger Wert; - '·' .. Wert unbekannt/nicht sinnvoll; '···' .. Wert liegt noch nicht vor.

TABELLEN

Betriebe (Primärerhebung)

Alle Daten, die weniger als 3 Einheiten (Unternehmen, Betriebe oder Arbeitsstätten) betreffen, wurden aufgrund der gesetzlichen Geheimhaltungsbestimmungen unterdrückt und durch ein „G" ersetzt. Ausgenommen ist die Zahl der Einheiten, die grundsätzlich ausgewiesen wurde. Da die geheimgehaltenen Daten in den Zwischen- und Endsummen enthalten sind, mussten in allen jenen Fällen, wo Daten nur einer einzigen Gliederungseinheit geheimzuhalten wären, zur Verhinderung von Differenzbildungen, Gegenlöschungen vorgenommen werden.

Betriebe des Produzierenden Bereichs: Österreich und Bundesländer nach Abteilungen (2-Steller) der Systematik der Wirtschaftstätigkeiten (ÖNACE 2008)

5.1 Ausgewählte Hauptkenndaten: Zahl der Betriebe, Beschäftigte, unselbständig Beschäftigte, geleistete Arbeitsstunden, Brutto-Verdienste, technische Gesamtproduktion und Gesamtproduktion

5.2 Beschäftigte, unselbständig Beschäftigte und Teilzeitbeschäftigte nach dem Geschlecht; Fremdpersonal

5.3 Unselbständig Beschäftigte nach dem Berufsstand: Angestellte, Arbeiter, Lehrlinge und Heimarbeiter nach dem Geschlecht

5.4 Personalaufwendungen des Arbeitgebers: Brutto-Verdienste insgesamt, gesetzliche Sozialbeiträge und freiwillige Sozialleistungen des Arbeitgebers

5.5 Brutto- und Netto-Verdienste nach Gehältern, Löhnen, Lehrlingsentschädigungen und Heimarbeiterentgelten

5.6 Brutto-Sonderzahlungen und -Abfertigungen nach Angestellten, Arbeitern, Lehrlingen und Heimarbeitern

5.7 Arbeitsvolumen der unselbständig Beschäftigten nach bezahlten und geleisteten Stunden für Angestellte und kaufmännische Lehrlinge bzw. Arbeiter und gewerbliche Lehrlinge sowie Teilzeitbeschäftigte

5.8 Auftragseingänge nach Destinationen (Inland, Ausland, Eurozone, Nicht-Eurozone)

5.9 Auftragsbestände am 31.12. nach Destinationen (Inland, Ausland, Eurozone, Nicht-Eurozone)

5.10 Auftragsstorni nach Destinationen (Inland, Ausland, Eurozone, Nicht-Eurozone)

5.11 Produktionswerte (Aktivitätsansatz) nach technischer Gesamtproduktion und durchgeführter Lohnarbeit, Gesamtproduktion und abgesetzter Produktion, wirtschaftliche Gesamtproduktion und vergebene Lohnarbeit

ÖNACE-Gliederung	Tabelle 5.1: Betriebe - ausgewählte Hauptkenndaten						
	Betriebe am 31.12.	Beschäftigte [1] am 31.12.	Unselbständig Beschäftigte [2] am 31.12.	Geleistete Arbeitsstunden insgesamt [3] in 1.000 Std.	Brutto-Verdienste insgesamt [4]	Technische Gesamt-produktion [5] [6]	Gesamt-produktion [5] [7]
					in 1.000 EUR		
PRODUZIERENDER BEREICH				**ÖSTERREICH**			**2 0 1 4**
B - F	**10.826**	**747.870**	**746.549**	**1.245.053**	**32.623.750**	**189.157.554**	**193.562.892**
B - E	**6.586**	**582.641**	**581.767**	**956.115**	**25.831.320**	**172.454.952**	**176.860.290**
B + C	**5.760**	**542.993**	**542.140**	**891.626**	**23.789.238**	**138.114.917**	**142.520.255**
06	4	G	G	G	G	G	G
07	1	G	G	G	G	G	G
08	154	4.129	4.115	7.661	182.492	862.392	862.392
09	4	96	96	164	4.421	26.759	26.759
10	866	56.274	55.920	88.504	1.713.791	12.308.555	12.308.555
11	88	8.224	8.209	13.414	368.754	2.333.899	2.333.899
13	125	7.272	7.264	11.605	259.341	1.060.172	1.061.578
14	61	4.635	4.631	6.917	140.528	304.148	304.148
15	24	3.525	3.525	6.044	109.064	573.729	573.729
16	490	25.654	25.528	43.695	919.281	6.481.221	6.481.221
17	93	16.618	16.617	26.940	777.127	5.925.966	6.139.869
18	200	9.440	9.410	15.789	425.575	1.900.233	1.900.233
19	4	1.183	1.183	1.762	102.420	5.443.495	5.443.495
20	133	15.581	15.575	25.070	868.861	5.489.616	5.897.417
21	42	14.188	14.188	22.857	729.371	2.848.116	2.848.321
22	235	27.102	27.096	44.624	1.090.069	5.098.580	5.098.580
23	465	26.915	26.878	45.821	1.227.958	5.349.959	5.349.959
24	96	35.224	35.223	55.977	1.708.451	13.797.949	17.573.414
25	994	63.493	63.408	106.015	2.625.721	12.414.465	12.421.022
26	124	20.490	20.489	32.828	1.087.599	3.984.158	3.984.158
27	175	39.682	39.674	65.497	1.881.780	8.758.722	8.758.722
28	472	72.809	72.794	122.170	3.525.085	17.367.754	17.367.754
29	99	30.110	30.106	48.632	1.385.723	13.173.401	13.173.401
30	23	6.240	6.240	10.432	326.923	2.239.664	2.239.664
31	364	16.906	16.819	27.493	549.844	2.048.413	2.048.413
32	114	11.197	11.180	17.615	441.482	2.436.700	2.436.700
33	310	24.799	24.765	42.167	1.237.459	4.971.634	4.971.634
D	**337**	**24.433**	**24.430**	**39.097**	**1.492.023**	**33.747.350**	**33.747.350**
35	337	24.433	24.430	39.097	1.492.023	33.747.350	33.747.350
E	**489**	**15.215**	**15.197**	**25.392**	**550.059**	**592.686**	**592.686**
36	43	1.546	1.546	2.805	69.010	459.128	459.128
37	139	1.952	1.948	3.263	77.905	13.760	13.760
38	299	11.645	11.631	19.200	400.483	119.798	119.798
39	8	72	72	123	2.662	-	-
F	**4.240**	**165.229**	**164.782**	**288.938**	**6.792.430**	**16.702.602**	**16.702.602**
41	1.287	48.342	48.250	84.650	2.113.034	7.914.189	7.914.189
42	467	30.958	30.946	52.190	1.501.020	6.773.202	6.773.202
43	2.486	85.929	85.586	152.098	3.178.376	2.015.211	2.015.211

Q: Statistik Austria.

- "G" .. geheim; - "-" .. Wert nicht vorhanden; - "0" .. Wert = 0 oder < publikationsfähiger Wert; - "·" .. Wert unbekannt/nicht sinnvoll; "···" .. Wert liegt noch nicht vor.

1) Selbständige (Tätige Inhaber/Pächter, mithelfende Familienangehörige) und unselbständig Beschäftigte.

2) Angestellte, Arbeiter, Lehrlinge und Heimarbeiter.

3) Arbeitsstunden der Angestellten, Arbeiter und Lehrlinge, ohne Heimarbeiter.

4) Brutto-Gehälter und -Löhne (einschl. Lehrlingsentschädigungen) und Heimarbeiterentgelte.

5) Aktivitätsansatz - Zusammenfassung aller von den betrachteten und von ihrer wirtschaftl Aktivität als gleich klassifizierten Meldeeinheiten erzeugten und bereitgestellten Güter und Leistungen - unabhängig der Güterklassifikation.

6) Technische Gesamtproduktion .... alle zum Verkauf an Dritte oder zur Weiterverarbeitung in einer anderen Einheit desselben Unternehmens bestimmten, selbst (oder im Lohnauftrag des Unternehmens) hergestellten Erzeugnisse, bestehend aus den Produktionsarten: Eigenproduktion für den Absatz bestimmt plus Eigenproduktion für unternehmensinterne Lieferungen und Leistungen plus durchgeführte Lohnarbeit.

7) Gesamtproduktion .... Technische Gesamtproduktion plus Eigenproduktion für den Wiedereinsatz im selben Betrieb.

ÖNACE-Gliederung	Tabelle 5.1: Betriebe - ausgewählte Hauptkenndaten						
	Betriebe am 31.12.	Beschäftigte [1] am 31.12.	Unselbständig Beschäftigte [2] am 31.12.	Geleistete Arbeitsstunden insgesamt [3] in 1.000 Std.	Brutto-Verdienste insgesamt [4]	Technische Gesamt-produktion [5] [6]	Gesamt-produktion [5] [7]
					in 1.000 EUR		
PRODUZIERENDER BEREICH				**BURGENLAND**			**2 0 1 4**
B - F	**365**	**18.919**	**18.875**	**31.734**	**683.053**	**3.569.931**	**3.569.931**
B - E	**227**	**14.048**	**14.029**	**23.230**	**511.977**	**3.277.678**	**3.277.678**
B + C	**188**	**12.510**	**12.492**	**20.855**	**439.279**	**2.839.673**	**2.839.673**
08	9	190	190	338	7.058	23.573	23.573
10	34	1.797	1.789	2.775	48.307	259.574	259.574
11	7	611	611	1.003	20.680	335.362	335.362
13	3	427	427	721	13.393	60.634	60.634
14	5	339	339	519	9.321	13.760	13.760
16	12	559	555	934	17.262	111.099	111.099
17	2	G	G	G	G	G	G
18	9	494	494	840	23.091	256.721	256.721
20	1	G	G	G	G	G	G
21	1	G	G	G	G	G	G
22	11	1.208	1.208	2.134	40.642	277.781	277.781
23	17	410	408	781	15.165	76.652	76.652
25	32	2.042	2.041	3.443	71.778	312.656	312.656
26	3	97	97	174	5.093	16.304	16.304
27	11	1.709	1.709	2.682	62.123	408.422	408.422
28	5	363	363	665	14.392	48.394	48.394
29	4	G	G	G	G	G	G
31	12	533	532	918	18.870	61.985	61.985
32	4	395	393	636	16.052	60.160	60.160
33	6	424	424	783	16.369	67.341	67.341
D	**20**	**802**	**802**	**1.194**	**45.140**	**409.573**	**409.573**
35	20	802	802	1.194	45.140	409.573	409.573
E	**19**	**736**	**735**	**1.181**	**27.558**	**28.433**	**28.433**
36	5	168	168	262	6.723	24.137	24.137
37	5	118	118	216	4.525	-	-
38	9	450	449	702	16.310	4.296	4.296
F	**138**	**4.871**	**4.846**	**8.503**	**171.076**	**292.253**	**292.253**
41	49	1.582	1.574	2.644	58.931	171.649	171.649
42	6	696	696	1.072	27.329	106.208	106.208
43	83	2.593	2.576	4.787	84.817	14.396	14.396

Q: Statistik Austria.

- "G" .. geheim; - "-" .. Wert nicht vorhanden; - "0" .. Wert = 0 oder < publikationsfähiger Wert; - "·" .. Wert unbekannt/nicht sinnvoll; "···" .. Wert liegt noch nicht vor.

1) Selbständige (Tätige Inhaber/Pächter, mithelfende Familienangehörige) und unselbständig Beschäftigte.

2) Angestellte, Arbeiter, Lehrlinge und Heimarbeiter.

3) Arbeitsstunden der Angestellten, Arbeiter und Lehrlinge, ohne Heimarbeiter.

4) Brutto-Gehälter und -Löhne (einschl. Lehrlingsentschädigungen) und Heimarbeiterentgelte.

5) Aktivitätsansatz - Zusammenfassung aller von den betrachteten und von ihrer wirtschaftl Aktivität als gleich klassifizierten Meldeeinheiten erzeugten und bereitgestellten Güter und Leistungen - unabhängig der Güterklassifikation.

6) Technische Gesamtproduktion .... alle zum Verkauf an Dritte oder zur Weiterverarbeitung in einer anderen Einheit desselben Unternehmens bestimmten, selbst (oder im Lohnauftrag des Unternehmens) hergestellten Erzeugnisse, bestehend aus den Produktionsarten: Eigenproduktion für den Absatz bestimmt plus Eigenproduktion für unternehmensinterne Lieferungen und Leistungen plus durchgeführte Lohnarbeit.

7) Gesamtproduktion .... Technische Gesamtproduktion plus Eigenproduktion für den Wiedereinsatz im selben Betrieb.

ÖNACE-Gliederung	Tabelle 5.1: Betriebe - ausgewählte Hauptkenndaten						
	Betriebe am 31.12.	Beschäftigte [1] am 31.12.	Unselbständig Beschäftigte [2] am 31.12.	Geleistete Arbeitsstunden insgesamt [3] in 1.000 Std.	Brutto-Verdienste insgesamt [4]	Technische Gesamt-produktion [5] [6]	Gesamt-produktion [5] [7]
					in 1.000 EUR		
PRODUZIERENDER BEREICH				**KÄRNTEN**			**2 0 1 4**
B - F	**791**	**44.093**	**44.031**	**73.886**	**1.864.885**	**9.762.973**	**9.870.965**
B - E	**455**	**34.139**	**34.098**	**56.554**	**1.474.125**	**8.744.506**	**8.852.498**
B + C	**395**	**30.976**	**30.940**	**51.116**	**1.304.121**	**7.236.534**	**7.344.526**
08	15	589	588	987	28.037	192.678	192.678
10	46	2.753	2.738	4.494	80.261	569.134	569.134
11	5	412	412	712	17.845	72.928	72.928
13	4	157	157	257	4.957	11.747	11.747
14	1	G	G	G	G	G	G
15	3	G	G	541	9.644	30.462	30.462
16	52	2.892	2.883	5.025	114.413	1.039.228	1.039.228
17	6	727	727	1.173	34.601	340.251	433.323
18	12	397	395	664	14.768	58.818	58.818
20	9	640	640	1.029	32.757	346.912	361.832
21	4	639	639	1.078	27.177	165.258	165.258
22	16	1.162	1.162	1.959	47.207	221.845	221.845
23	46	2.672	2.670	4.410	125.217	650.128	650.128
24	5	958	958	1.494	47.569	396.213	396.213
25	71	3.621	3.618	6.036	139.537	523.679	523.679
26	8	3.951	3.951	6.315	218.368	844.081	844.081
27	9	652	651	1.169	29.829	130.952	130.952
28	36	6.188	6.188	10.008	251.353	1.190.358	1.190.358
29	2	G	G	G	G	G	G
31	20	474	471	811	12.803	61.063	61.063
32	4	191	191	324	5.637	13.480	13.480
33	21	1.059	1.059	1.934	46.243	222.276	222.276
D	**23**	**2.106**	**2.106**	**3.566**	**130.683**	**1.469.662**	**1.469.662**
35	23	2.106	2.106	3.566	130.683	1.469.662	1.469.662
E	**37**	**1.057**	**1.052**	**1.872**	**39.321**	**38.311**	**38.311**
36	2	G	G	G	G	G	G
37	13	G	G	G	G	G	G
38	22	782	777	1.403	27.997	22.112	22.112
F	**336**	**9.954**	**9.933**	**17.331**	**390.760**	**1.018.467**	**1.018.467**
41	106	3.907	3.900	6.638	170.199	648.313	648.313
42	65	988	988	1.747	48.690	270.778	270.778
43	165	5.059	5.045	8.946	171.871	99.376	99.376

Q: Statistik Austria.

- "G" .. geheim; - "-" .. Wert nicht vorhanden; - "0" .. Wert = 0 oder < publikationsfähiger Wert; - "·" .. Wert unbekannt/nicht sinnvoll; "···" .. Wert liegt noch nicht vor.

1) Selbständige (Tätige Inhaber/Pächter, mithelfende Familienangehörige) und unselbständig Beschäftigte.

2) Angestellte, Arbeiter, Lehrlinge und Heimarbeiter.

3) Arbeitsstunden der Angestellten, Arbeiter und Lehrlinge, ohne Heimarbeiter.

4) Brutto-Gehälter und -Löhne (einschl. Lehrlingsentschädigungen) und Heimarbeiterentgelte.

5) Aktivitätsansatz - Zusammenfassung aller von den betrachteten und von ihrer wirtschaftl Aktivität als gleich klassifizierten Meldeeinheiten erzeugten und bereitgestellten Güter und Leistungen - unabhängig der Güterklassifikation.

6) Technische Gesamtproduktion .... alle zum Verkauf an Dritte oder zur Weiterverarbeitung in einer anderen Einheit desselben Unternehmens bestimmten, selbst (oder im Lohnauftrag des Unternehmens) hergestellten Erzeugnisse, bestehend aus den Produktionsarten: Eigenproduktion für den Absatz bestimmt plus Eigenproduktion für unternehmensinterne Lieferungen und Leistungen plus durchgeführte Lohnarbeit.

7) Gesamtproduktion .... Technische Gesamtproduktion plus Eigenproduktion für den Wiedereinsatz im selben Betrieb.

ÖNACE-Gliederung	Tabelle 5.1: Betriebe - ausgewählte Hauptkenndaten						
	Betriebe am 31.12.	Beschäftigte [1] am 31.12.	Unselbständig Beschäftigte [2] am 31.12.	Geleistete Arbeitsstunden insgesamt [3] in 1.000 Std.	Brutto-Verdienste insgesamt [4]	Technische Gesamt-produktion [5] [6]	Gesamt-produktion [5] [7]
					in 1.000 EUR		
PRODUZIERENDER BEREICH				**NIEDERÖSTERREICH**			**2 0 1 4**
B - F	**1.913**	**123.281**	**123.075**	**204.386**	**5.168.744**	**30.823.538**	**30.825.106**
B - E	**1.189**	**95.114**	**94.981**	**155.662**	**4.108.841**	**28.367.281**	**28.368.849**
B + C	**1.024**	**89.593**	**89.461**	**146.715**	**3.844.320**	**26.095.923**	**26.097.491**
06	2	G	G	G	G	G	G
08	31	907	902	1.861	37.249	128.360	128.360
09	2	G	G	G	G	G	G
10	186	12.322	12.252	19.117	379.726	2.869.010	2.869.010
11	18	1.580	1.577	2.458	68.017	529.030	529.030
13	14	916	915	1.455	32.559	114.040	114.040
14	3	G	G	G	G	G	G
15	3	206	206	290	4.273	9.644	9.644
16	82	4.388	4.372	7.661	159.919	1.117.476	1.117.476
17	17	2.470	2.469	4.137	109.795	750.723	750.723
18	31	2.103	2.102	3.428	93.028	378.007	378.007
19	2	G	G	G	G	G	G
20	33	3.729	3.729	6.005	190.480	1.601.234	1.602.802
21	3	G	G	G	G	G	G
22	45	4.111	4.109	6.739	169.458	873.341	873.341
23	95	4.857	4.854	8.626	225.005	1.127.203	1.127.203
24	25	8.018	8.018	12.809	352.475	2.237.249	2.237.249
25	161	10.281	10.271	16.722	426.728	1.973.320	1.973.320
26	18	1.376	1.376	2.191	65.215	197.489	197.489
27	25	6.043	6.043	9.614	246.275	1.343.152	1.343.152
28	75	11.337	11.337	19.432	588.242	3.005.905	3.005.905
29	14	2.944	2.944	4.931	131.752	714.437	714.437
30	4	1.045	1.045	1.730	49.024	195.547	195.547
31	53	3.521	3.510	5.773	125.822	458.883	458.883
32	17	2.118	2.118	3.116	92.905	382.528	382.528
33	65	1.573	1.564	2.561	57.730	173.423	173.423
D	**50**	**2.624**	**2.624**	**3.908**	**163.867**	**2.191.690**	**2.191.690**
35	50	2.624	2.624	3.908	163.867	2.191.690	2.191.690
E	**115**	**2.897**	**2.896**	**5.039**	**100.653**	**79.668**	**79.668**
36	8	260	260	462	11.797	56.245	56.245
37	24	244	243	461	10.789	610	610
38	83	2.393	2.393	4.116	78.067	22.813	22.813
F	**724**	**28.167**	**28.094**	**48.724**	**1.059.903**	**2.456.257**	**2.456.257**
41	192	7.917	7.903	13.641	313.240	1.234.404	1.234.404
42	63	4.005	4.004	6.437	173.774	824.796	824.796
43	469	16.245	16.187	28.646	572.889	397.057	397.057

Q: Statistik Austria.

- "G" .. geheim; - "-" .. Wert nicht vorhanden; - "0" .. Wert = 0 oder < publikationsfähiger Wert; - "·" .. Wert unbekannt/nicht sinnvoll; "···" .. Wert liegt noch nicht vor.

1) Selbständige (Tätige Inhaber/Pächter, mithelfende Familienangehörige) und unselbständig Beschäftigte.

2) Angestellte, Arbeiter, Lehrlinge und Heimarbeiter.

3) Arbeitsstunden der Angestellten, Arbeiter und Lehrlinge, ohne Heimarbeiter.

4) Brutto-Gehälter und -Löhne (einschl. Lehrlingsentschädigungen) und Heimarbeiterentgelte.

5) Aktivitätsansatz - Zusammenfassung aller von den betrachteten und von ihrer wirtschaftl Aktivität als gleich klassifizierten Meldeeinheiten erzeugten und bereitgestellten Güter und Leistungen - unabhängig der Güterklassifikation.

6) Technische Gesamtproduktion .... alle zum Verkauf an Dritte oder zur Weiterverarbeitung in einer anderen Einheit desselben Unternehmens bestimmten, selbst (oder im Lohnauftrag des Unternehmens) hergestellten Erzeugnisse, bestehend aus den Produktionsarten: Eigenproduktion für den Absatz bestimmt plus Eigenproduktion für unternehmensinterne Lieferungen und Leistungen plus durchgeführte Lohnarbeit.

7) Gesamtproduktion .... Technische Gesamtproduktion plus Eigenproduktion für den Wiedereinsatz im selben Betrieb.

ÖNACE-Gliederung	Tabelle 5.1: Betriebe - ausgewählte Hauptkenndaten						
	Betriebe am 31.12.	Beschäftigte [1] am 31.12.	Unselbständig Beschäftigte [2] am 31.12.	Geleistete Arbeitsstunden insgesamt [3] in 1.000 Std.	Brutto-Verdienste insgesamt [4]	Technische Gesamt-produktion [5] [6]	Gesamt-produktion [5] [7]
					in 1.000 EUR		
PRODUZIERENDER BEREICH				**OBERÖSTERREICH**			**2 0 1 4**
B - F	**2.314**	**194.058**	**193.777**	**318.681**	**8.496.465**	**48.222.955**	**52.178.767**
B - E	**1.566**	**157.188**	**156.972**	**255.966**	**6.948.367**	**44.139.052**	**48.094.864**
B + C	**1.436**	**151.694**	**151.479**	**247.234**	**6.661.809**	**40.956.637**	**44.912.450**
06	1	G	G	G	G	G	G
08	25	654	650	1.109	29.874	161.528	161.528
09	1	G	G	G	G	G	G
10	215	13.195	13.106	21.044	398.311	3.568.961	3.568.961
11	13	1.750	1.749	2.864	72.175	398.648	398.648
13	23	1.253	1.252	1.980	43.078	200.538	200.538
14	18	996	994	1.401	27.106	54.934	54.934
15	9	437	437	646	14.960	74.530	74.530
16	105	5.230	5.201	8.773	174.747	1.066.583	1.066.583
17	20	3.565	3.565	5.799	184.853	1.488.679	1.488.679
18	34	1.419	1.412	2.185	53.144	213.229	213.229
19	2	G	G	G	G	G	G
20	30	6.503	6.502	10.303	380.585	2.012.251	2.339.390
21	7	1.618	1.618	2.622	88.888	597.433	597.433
22	68	11.532	11.531	18.823	463.061	2.128.114	2.128.114
23	94	4.839	4.825	8.550	218.016	882.722	882.722
24	23	12.475	12.474	19.304	630.924	5.494.178	9.116.294
25	265	15.587	15.571	25.850	618.349	3.522.253	3.528.810
26	17	1.913	1.913	3.083	85.269	462.275	462.275
27	47	10.755	10.753	18.116	459.016	2.144.491	2.144.491
28	158	26.118	26.111	43.037	1.278.000	5.981.158	5.981.158
29	29	11.189	11.187	17.653	569.696	6.123.302	6.123.302
30	9	3.882	3.882	6.390	196.405	1.598.364	1.598.364
31	107	6.552	6.532	10.655	210.205	819.363	819.363
32	34	3.308	3.300	5.337	120.267	306.964	306.964
33	82	6.698	6.688	11.337	327.774	1.180.102	1.180.102
D	**45**	**2.500**	**2.500**	**4.258**	**184.120**	**3.116.228**	**3.116.228**
35	45	2.500	2.500	4.258	184.120	3.116.228	3.116.228
E	**85**	**2.994**	**2.993**	**4.475**	**102.438**	**66.187**	**66.187**
36	7	99	99	166	4.335	24.835	24.835
37	25	271	271	443	10.464	17	17
38	49	2.605	2.604	3.833	86.834	41.335	41.335
39	4	19	19	33	805	-	-
F	**748**	**36.870**	**36.805**	**62.714**	**1.548.098**	**4.083.903**	**4.083.903**
41	199	9.617	9.605	15.926	416.955	1.492.858	1.492.858
42	93	9.665	9.662	15.827	457.179	2.069.918	2.069.918
43	456	17.588	17.538	30.962	673.964	521.127	521.127

Q: Statistik Austria.

- "G" .. geheim; - "-" .. Wert nicht vorhanden; - "0" .. Wert = 0 oder < publikationsfähiger Wert; - "·" .. Wert unbekannt/nicht sinnvoll; "···" .. Wert liegt noch nicht vor.

1) Selbständige (Tätige Inhaber/Pächter, mithelfende Familienangehörige) und unselbständig Beschäftigte.

2) Angestellte, Arbeiter, Lehrlinge und Heimarbeiter.

3) Arbeitsstunden der Angestellten, Arbeiter und Lehrlinge, ohne Heimarbeiter.

4) Brutto-Gehälter und -Löhne (einschl. Lehrlingsentschädigungen) und Heimarbeiterentgelte.

5) Aktivitätsansatz - Zusammenfassung aller von den betrachteten und von ihrer wirtschaftl Aktivität als gleich klassifizierten Meldeeinheiten erzeugten und bereitgestellten Güter und Leistungen - unabhängig der Güterklassifikation.

6) Technische Gesamtproduktion .... alle zum Verkauf an Dritte oder zur Weiterverarbeitung in einer anderen Einheit desselben Unternehmens bestimmten, selbst (oder im Lohnauftrag des Unternehmens) hergestellten Erzeugnisse, bestehend aus den Produktionsarten: Eigenproduktion für den Absatz bestimmt plus Eigenproduktion für unternehmensinterne Lieferungen und Leistungen plus durchgeführte Lohnarbeit.

7) Gesamtproduktion .... Technische Gesamtproduktion plus Eigenproduktion für den Wiedereinsatz im selben Betrieb.

ÖNACE-Gliederung	Tabelle 5.1: Betriebe - ausgewählte Hauptkenndaten						
	Betriebe am 31.12.	Beschäftigte [1] am 31.12.	Unselbständig Beschäftigte [2] am 31.12.	Geleistete Arbeitsstunden insgesamt [3] in 1.000 Std.	Brutto-Verdienste insgesamt [4]	Technische Gesamt-produktion [5] [6]	Gesamt-produktion [5] [7]
					in 1.000 EUR		
PRODUZIERENDER BEREICH				**SALZBURG**			**2 0 1 4**
B - F	**801**	**43.502**	**43.380**	**72.947**	**1.856.961**	**9.542.114**	**9.542.114**
B - E	**496**	**33.194**	**33.121**	**54.368**	**1.425.798**	**8.356.623**	**8.356.623**
B + C	**434**	**30.671**	**30.601**	**50.495**	**1.290.048**	**6.905.806**	**6.905.806**
08	11	277	276	590	12.822	65.143	65.143
10	69	3.967	3.939	6.233	131.341	899.141	899.141
11	9	832	830	1.440	53.213	101.172	101.172
13	3	159	159	259	4.427	12.230	12.230
14	8	488	488	739	14.779	2.759	2.759
15	1	G	G	G	G	G	G
16	58	2.536	2.523	4.269	93.435	916.628	916.628
17	4	G	G	G	G	G	G
18	17	1.547	1.542	2.645	76.746	379.487	379.487
20	8	G	G	G	G	G	G
21	3	187	187	284	10.365	100.496	100.496
22	17	2.208	2.208	3.335	88.857	382.499	382.499
23	37	1.532	1.530	2.806	65.749	329.562	329.562
24	3	155	155	G	G	G	G
25	68	3.516	3.512	5.717	140.594	606.023	606.023
26	12	1.552	1.552	2.414	67.333	337.215	337.215
27	11	1.125	1.123	1.755	44.539	198.893	198.893
28	22	4.305	4.304	7.393	221.832	1.314.438	1.314.438
29	12	1.158	1.157	1.940	46.739	226.116	226.116
30	1	G	G	G	G	G	G
31	32	1.026	1.018	1.756	33.502	145.613	145.613
32	12	1.992	1.992	3.150	79.831	198.721	198.721
33	16	596	593	970	29.038	155.032	155.032
D	**25**	**1.659**	**1.659**	**2.386**	**102.893**	**1.429.192**	**1.429.192**
35	25	1.659	1.659	2.386	102.893	1.429.192	1.429.192
E	**37**	**864**	**861**	**1.486**	**32.857**	**21.625**	**21.625**
36	2	G	G	G	G	G	G
37	14	179	177	286	7.112	-	-
38	20	591	590	1.056	21.070	5.494	5.494
39	1	G	G	G	G	G	G
F	**305**	**10.308**	**10.259**	**18.579**	**431.163**	**1.185.490**	**1.185.490**
41	112	3.715	3.706	6.734	172.503	633.258	633.258
42	28	1.525	1.523	2.745	78.680	420.947	420.947
43	165	5.068	5.030	9.100	179.979	131.286	131.286

Q: Statistik Austria.

- "G" .. geheim; - "-" .. Wert nicht vorhanden; - "0" .. Wert = 0 oder < publikationsfähiger Wert; - "·" .. Wert unbekannt/nicht sinnvoll; "···" .. Wert liegt noch nicht vor.

1) Selbständige (Tätige Inhaber/Pächter, mithelfende Familienangehörige) und unselbständig Beschäftigte.

2) Angestellte, Arbeiter, Lehrlinge und Heimarbeiter.

3) Arbeitsstunden der Angestellten, Arbeiter und Lehrlinge, ohne Heimarbeiter.

4) Brutto-Gehälter und -Löhne (einschl. Lehrlingsentschädigungen) und Heimarbeiterentgelte.

5) Aktivitätsansatz - Zusammenfassung aller von den betrachteten und von ihrer wirtschaftl Aktivität als gleich klassifizierten Meldeeinheiten erzeugten und bereitgestellten Güter und Leistungen - unabhängig der Güterklassifikation.

6) Technische Gesamtproduktion .... alle zum Verkauf an Dritte oder zur Weiterverarbeitung in einer anderen Einheit desselben Unternehmens bestimmten, selbst (oder im Lohnauftrag des Unternehmens) hergestellten Erzeugnisse, bestehend aus den Produktionsarten: Eigenproduktion für den Absatz bestimmt plus Eigenproduktion für unternehmensinterne Lieferungen und Leistungen plus durchgeführte Lohnarbeit.

7) Gesamtproduktion .... Technische Gesamtproduktion plus Eigenproduktion für den Wiedereinsatz im selben Betrieb.

ÖNACE-Gliederung	Tabelle 5.1: Betriebe - ausgewählte Hauptkenndaten						
	Betriebe am 31.12.	Beschäftigte [1] am 31.12.	Unselbständig Beschäftigte [2] am 31.12.	Geleistete Arbeitsstunden insgesamt [3] in 1.000 Std.	Brutto-Verdienste insgesamt [4]	Technische Gesamt-produktion [5] [6]	Gesamt-produktion [5] [7]
					in 1.000 EUR		
PRODUZIERENDER BEREICH				**STEIERMARK**			**2 0 1 4**
B - F	**1.645**	**122.405**	**122.228**	**204.162**	**5.278.285**	**31.109.771**	**31.435.379**
B - E	**1.051**	**98.864**	**98.749**	**162.715**	**4.321.532**	**28.622.855**	**28.948.463**
B + C	**883**	**92.204**	**92.090**	**152.199**	**4.023.517**	**25.933.296**	**26.258.905**
07	1	G	G	G	G	G	G
08	36	916	915	1.666	43.259	194.562	194.562
10	119	7.520	7.462	11.910	205.720	1.703.764	1.703.764
11	12	1.102	1.102	1.845	48.650	349.843	349.843
13	9	1.054	1.053	1.653	36.228	220.065	221.472
14	8	212	211	291	4.731	9.938	9.938
15	3	2.069	2.069	G	G	G	G
16	76	4.908	4.893	8.344	168.033	1.115.251	1.115.251
17	17	4.496	4.496	7.328	211.213	1.781.345	1.902.175
18	23	705	701	1.111	27.054	115.210	115.210
20	16	960	960	1.477	46.546	506.644	557.521
21	5	1.263	1.263	1.993	61.514	342.849	342.849
22	28	2.226	2.226	3.784	83.781	399.423	399.423
23	93	4.259	4.255	7.442	197.424	1.013.586	1.013.586
24	24	10.169	10.169	16.359	501.095	4.307.725	4.460.220
25	161	10.856	10.841	18.046	441.603	2.062.895	2.062.895
26	25	5.624	5.623	8.922	345.254	1.032.256	1.032.256
27	24	5.172	5.172	8.363	241.359	979.268	979.268
28	69	11.779	11.778	20.157	562.940	2.888.470	2.888.470
29	20	8.896	8.896	14.570	381.910	4.739.494	4.739.494
30	3	G	G	317	9.391	30.639	30.639
31	48	2.282	2.280	3.567	71.316	253.185	253.185
32	14	508	505	777	14.172	35.994	35.994
33	49	4.826	4.818	8.104	246.193	1.369.524	1.369.524
D	**70**	**3.252**	**3.252**	**5.018**	**188.350**	**2.612.003**	**2.612.003**
35	70	3.252	3.252	5.018	188.350	2.612.003	2.612.003
E	**98**	**3.408**	**3.407**	**5.498**	**109.664**	**77.555**	**77.555**
36	15	240	240	383	10.353	66.382	66.382
37	26	453	452	734	16.330	1.985	1.985
38	57	2.715	2.715	4.381	82.982	9.188	9.188
F	**594**	**23.541**	**23.479**	**41.447**	**956.754**	**2.486.916**	**2.486.916**
41	174	6.290	6.281	10.696	257.250	946.353	946.353
42	64	5.703	5.701	9.839	284.968	1.317.589	1.317.589
43	356	11.548	11.497	20.911	414.536	222.974	222.974

Q: Statistik Austria.

- "G" .. geheim; - "-" .. Wert nicht vorhanden; - "0" .. Wert = 0 oder < publikationsfähiger Wert; - "·" .. Wert unbekannt/nicht sinnvoll; "···" .. Wert liegt noch nicht vor.

1) Selbständige (Tätige Inhaber/Pächter, mithelfende Familienangehörige) und unselbständig Beschäftigte.

2) Angestellte, Arbeiter, Lehrlinge und Heimarbeiter.

3) Arbeitsstunden der Angestellten, Arbeiter und Lehrlinge, ohne Heimarbeiter.

4) Brutto-Gehälter und -Löhne (einschl. Lehrlingsentschädigungen) und Heimarbeiterentgelte.

5) Aktivitätsansatz - Zusammenfassung aller von den betrachteten und von ihrer wirtschaftl Aktivität als gleich klassifizierten Meldeeinheiten erzeugten und bereitgestellten Güter und Leistungen - unabhängig der Güterklassifikation.

6) Technische Gesamtproduktion .... alle zum Verkauf an Dritte oder zur Weiterverarbeitung in einer anderen Einheit desselben Unternehmens bestimmten, selbst (oder im Lohnauftrag des Unternehmens) hergestellten Erzeugnisse, bestehend aus den Produktionsarten: Eigenproduktion für den Absatz bestimmt plus Eigenproduktion für unternehmensinterne Lieferungen und Leistungen plus durchgeführte Lohnarbeit.

7) Gesamtproduktion .... Technische Gesamtproduktion plus Eigenproduktion für den Wiedereinsatz im selben Betrieb.

ÖNACE-Gliederung	Tabelle 5.1: Betriebe - ausgewählte Hauptkenndaten						
	Betriebe am 31.12.	Beschäftigte [1] am 31.12.	Unselbständig Beschäftigte [2] am 31.12.	Geleistete Arbeitsstunden insgesamt [3] in 1.000 Std.	Brutto-Verdienste insgesamt [4]	Technische Gesamt-produktion [5] [6]	Gesamt-produktion [5] [7]
					in 1.000 EUR		
PRODUZIERENDER BEREICH				**TIROL**			**2 0 1 4**
B - F	**1.021**	**66.432**	**66.220**	**108.676**	**2.739.469**	**12.799.728**	**12.800.787**
B - E	**609**	**50.773**	**50.647**	**81.383**	**2.126.963**	**11.285.750**	**11.286.809**
B + C	**518**	**46.894**	**46.777**	**75.191**	**1.927.828**	**9.509.445**	**9.510.504**
08	21	422	420	808	16.756	59.331	59.331
10	78	4.135	4.095	6.422	117.355	744.627	744.627
11	10	466	464	767	19.724	65.238	65.238
13	9	295	295	482	10.301	41.979	41.979
14	6	473	473	669	14.726	50.724	50.724
15	4	265	265	388	7.040	14.689	14.689
16	52	3.612	3.593	6.180	140.703	918.542	918.542
17	5	728	728	1.171	33.856	475.780	475.780
18	18	556	555	903	19.986	87.863	87.863
20	10	964	962	1.555	40.658	179.714	179.714
21	5	4.413	4.413	6.743	219.563	771.569	771.775
22	19	1.590	1.587	2.629	63.179	347.755	347.755
23	43	7.117	7.109	11.076	323.653	1.001.258	1.001.258
24	9	2.728	2.728	4.498	130.377	1.012.395	1.013.248
25	76	4.258	4.247	7.067	164.672	655.494	655.494
26	9	2.672	2.672	3.858	105.193	447.492	447.492
27	13	4.082	4.079	6.650	186.455	1.147.102	1.147.102
28	47	4.525	4.522	7.510	189.585	911.864	911.864
29	5	1.216	1.216	1.958	42.434	210.611	210.611
31	52	1.397	1.375	2.263	40.058	142.983	142.983
32	8	279	279	421	9.516	31.670	31.670
33	19	701	700	1.172	32.039	190.766	190.766
D	**40**	**2.551**	**2.548**	**3.988**	**154.185**	**1.753.279**	**1.753.279**
35	40	2.551	2.548	3.988	154.185	1.753.279	1.753.279
E	**51**	**1.328**	**1.322**	**2.204**	**44.950**	**23.026**	**23.026**
36	2	G	G	G	G	G	G
37	22	311	311	489	12.051	8.985	8.985
38	24	950	944	1.611	30.578	215	215
39	3	G	G	G	G	G	G
F	**412**	**15.659**	**15.573**	**27.293**	**612.506**	**1.513.977**	**1.513.977**
41	115	4.752	4.730	8.596	207.209	687.201	687.201
42	33	2.282	2.279	3.926	109.988	521.560	521.560
43	264	8.625	8.564	14.771	295.309	305.216	305.216

Q: Statistik Austria.

- "G" .. geheim; - "-" .. Wert nicht vorhanden; - "0" .. Wert = 0 oder < publikationsfähiger Wert; - "·" .. Wert unbekannt/nicht sinnvoll; "···" .. Wert liegt noch nicht vor.

1) Selbständige (Tätige Inhaber/Pächter, mithelfende Familienangehörige) und unselbständig Beschäftigte.

2) Angestellte, Arbeiter, Lehrlinge und Heimarbeiter.

3) Arbeitsstunden der Angestellten, Arbeiter und Lehrlinge, ohne Heimarbeiter.

4) Brutto-Gehälter und -Löhne (einschl. Lehrlingsentschädigungen) und Heimarbeiterentgelte.

5) Aktivitätsansatz - Zusammenfassung aller von den betrachteten und von ihrer wirtschaftl Aktivität als gleich klassifizierten Meldeeinheiten erzeugten und bereitgestellten Güter und Leistungen - unabhängig der Güterklassifikation.

6) Technische Gesamtproduktion .... alle zum Verkauf an Dritte oder zur Weiterverarbeitung in einer anderen Einheit desselben Unternehmens bestimmten, selbst (oder im Lohnauftrag des Unternehmens) hergestellten Erzeugnisse, bestehend aus den Produktionsarten: Eigenproduktion für den Absatz bestimmt plus Eigenproduktion für unternehmensinterne Lieferungen und Leistungen plus durchgeführte Lohnarbeit.

7) Gesamtproduktion .... Technische Gesamtproduktion plus Eigenproduktion für den Wiedereinsatz im selben Betrieb.

ÖNACE-Gliederung	Tabelle 5.1: Betriebe - ausgewählte Hauptkenndaten						
	Betriebe am 31.12.	Beschäftigte [1] am 31.12.	Unselbständig Beschäftigte [2] am 31.12.	Geleistete Arbeitsstunden insgesamt [3] in 1.000 Std.	Brutto-Verdienste insgesamt [4]	Technische Gesamt-produktion [5] [6]	Gesamt-produktion [5] [7]
					in 1.000 EUR		
PRODUZIERENDER BEREICH				**VORARLBERG**			**2 0 1 4**
B - F	**687**	**48.890**	**48.737**	**80.657**	**2.144.760**	**9.394.246**	**9.394.246**
B - E	**473**	**41.218**	**41.094**	**67.895**	**1.837.511**	**8.747.011**	**8.747.011**
B + C	**438**	**38.988**	**38.864**	**64.200**	**1.710.660**	**8.070.120**	**8.070.120**
08	6	174	174	302	7.437	37.217	37.217
09	1	G	G	G	G	G	G
10	65	4.460	4.424	6.638	151.283	802.915	802.915
11	9	768	761	1.256	30.709	320.605	320.605
13	53	2.835	2.830	4.514	108.313	358.708	358.708
14	6	943	942	1.533	39.464	161.634	161.634
16	37	1.045	1.026	1.712	33.883	162.112	162.112
17	10	1.332	1.332	2.133	53.786	330.590	330.590
18	14	629	621	1.020	24.572	113.315	113.315
20	8	238	236	373	11.503	62.487	62.487
22	19	2.302	2.302	3.889	100.759	352.148	352.148
23	18	772	770	1.293	31.382	130.125	130.125
24	4	G	G	1.012	31.749	168.989	168.989
25	79	10.650	10.631	18.488	506.917	2.308.296	2.308.296
26	10	1.085	1.085	1.737	48.686	190.208	190.208
27	10	2.281	2.281	3.488	113.766	451.691	451.691
28	33	5.708	5.705	9.660	278.221	1.571.729	1.571.729
29	8	1.427	1.426	2.340	63.844	219.826	219.826
30	1	G	G	G	G	G	G
31	26	558	539	832	17.459	50.847	50.847
32	5	622	622	1.003	29.344	123.472	123.472
33	16	543	541	888	25.640	133.111	133.111
D	**15**	**1.619**	**1.619**	**2.617**	**98.532**	**669.934**	**669.934**
35	15	1.619	1.619	2.617	98.532	669.934	669.934
E	**20**	**611**	**611**	**1.078**	**28.319**	**6.957**	**6.957**
36	1	G	G	G	G	G	G
37	8	G	G	G	G	G	G
38	11	504	504	887	23.059	2.508	2.508
F	**214**	**7.672**	**7.643**	**12.763**	**307.249**	**647.234**	**647.234**
41	79	2.678	2.673	4.585	127.984	432.880	432.880
42	21	905	904	1.374	40.556	163.387	163.387
43	114	4.089	4.066	6.804	138.709	50.967	50.967

Q: Statistik Austria.

- "G" .. geheim; - "-" .. Wert nicht vorhanden; - "0" .. Wert = 0 oder < publikationsfähiger Wert; - "·" .. Wert unbekannt/nicht sinnvoll; "···" .. Wert liegt noch nicht vor.

1) Selbständige (Tätige Inhaber/Pächter, mithelfende Familienangehörige) und unselbständig Beschäftigte.

2) Angestellte, Arbeiter, Lehrlinge und Heimarbeiter.

3) Arbeitsstunden der Angestellten, Arbeiter und Lehrlinge, ohne Heimarbeiter.

4) Brutto-Gehälter und -Löhne (einschl. Lehrlingsentschädigungen) und Heimarbeiterentgelte.

5) Aktivitätsansatz - Zusammenfassung aller von den betrachteten und von ihrer wirtschaftl Aktivität als gleich klassifizierten Meldeeinheiten erzeugten und bereitgestellten Güter und Leistungen - unabhängig der Güterklassifikation.

6) Technische Gesamtproduktion .... alle zum Verkauf an Dritte oder zur Weiterverarbeitung in einer anderen Einheit desselben Unternehmens bestimmten, selbst (oder im Lohnauftrag des Unternehmens) hergestellten Erzeugnisse, bestehend aus den Produktionsarten: Eigenproduktion für den Absatz bestimmt plus Eigenproduktion für unternehmensinterne Lieferungen und Leistungen plus durchgeführte Lohnarbeit.

7) Gesamtproduktion .... Technische Gesamtproduktion plus Eigenproduktion für den Wiedereinsatz im selben Betrieb.

ÖNACE-Gliederung	Tabelle 5.1: Betriebe - ausgewählte Hauptkenndaten						
	Betriebe am 31.12.	Beschäftigte [1] am 31.12.	Unselbständig Beschäftigte [2] am 31.12.	Geleistete Arbeitsstunden insgesamt [3] in 1.000 Std.	Brutto-Verdienste insgesamt [4]	Technische Gesamt-produktion [5] [6]	Gesamt-produktion [5] [7]
					in 1.000 EUR		
PRODUZIERENDER BEREICH				**WIEN**			**2 0 1 4**
B - F	**1.289**	**86.290**	**86.226**	**149.925**	**4.391.129**	**33.932.301**	**33.945.599**
B - E	**520**	**58.103**	**58.076**	**98.342**	**3.076.207**	**30.914.196**	**30.927.494**
B + C	**444**	**49.463**	**49.436**	**83.622**	**2.587.655**	**10.567.483**	**10.580.781**
06	1	G	G	G	G	G	G
10	54	6.125	6.115	9.869	201.488	891.430	891.430
11	5	703	703	1.070	37.742	161.073	161.073
13	7	176	176	284	6.085	40.231	40.231
14	6	118	118	156	3.113	3.774	3.774
15	1	G	G	G	G	G	G
16	16	484	482	796	16.885	34.301	34.301
17	12	2.222	2.222	3.399	102.831	402.584	402.584
18	42	1.590	1.588	2.993	93.187	297.584	297.584
20	18	1.964	1.963	3.358	138.641	585.585	598.883
21	14	5.089	5.089	8.272	267.815	793.850	793.850
22	12	763	763	1.332	33.124	115.675	115.675
23	22	457	457	837	26.347	138.724	138.724
24	3	G	G	G	G	G	G
25	81	2.682	2.676	4.648	115.543	449.848	449.848
26	22	2.220	2.220	4.134	147.189	456.838	456.838
27	25	7.863	7.863	13.660	498.419	1.954.751	1.954.751
28	27	2.486	2.486	4.308	140.520	455.439	455.439
29	5	2.397	2.397	3.857	115.748	490.639	490.639
30	5	1.037	1.037	1.859	69.182	392.084	392.084
31	14	563	562	917	19.810	54.492	54.492
32	16	1.784	1.780	2.852	73.759	1.283.711	1.283.711
33	36	8.379	8.378	14.418	456.434	1.480.059	1.480.059
D	**49**	**7.320**	**7.320**	**12.161**	**424.253**	**20.095.789**	**20.095.789**
35	49	7.320	7.320	12.161	424.253	20.095.789	20.095.789
E	**27**	**1.320**	**1.320**	**2.558**	**64.300**	**250.924**	**250.924**
36	1	G	G	G	G	G	G
37	2	G	G	G	G	G	G
38	24	655	655	1.211	33.586	11.836	11.836
F	**769**	**28.187**	**28.150**	**51.583**	**1.314.921**	**3.018.105**	**3.018.105**
41	261	7.884	7.878	15.188	388.765	1.667.273	1.667.273
42	94	5.189	5.189	9.223	279.855	1.078.022	1.078.022
43	414	15.114	15.083	27.172	646.301	272.811	272.811

Q: Statistik Austria.

- "G" .. geheim; - "-" .. Wert nicht vorhanden; - "0" .. Wert = 0 oder < publikationsfähiger Wert; - "·" .. Wert unbekannt/nicht sinnvoll; "···" .. Wert liegt noch nicht vor.

1) Selbständige (Tätige Inhaber/Pächter, mithelfende Familienangehörige) und unselbständig Beschäftigte.

2) Angestellte, Arbeiter, Lehrlinge und Heimarbeiter.

3) Arbeitsstunden der Angestellten, Arbeiter und Lehrlinge, ohne Heimarbeiter.

4) Brutto-Gehälter und -Löhne (einschl. Lehrlingsentschädigungen) und Heimarbeiterentgelte.

5) Aktivitätsansatz - Zusammenfassung aller von den betrachteten und von ihrer wirtschaftl Aktivität als gleich klassifizierten Meldeeinheiten erzeugten und bereitgestellten Güter und Leistungen - unabhängig der Güterklassifikation.

6) Technische Gesamtproduktion .... alle zum Verkauf an Dritte oder zur Weiterverarbeitung in einer anderen Einheit desselben Unternehmens bestimmten, selbst (oder im Lohnauftrag des Unternehmens) hergestellten Erzeugnisse, bestehend aus den Produktionsarten: Eigenproduktion für den Absatz bestimmt plus Eigenproduktion für unternehmensinterne Lieferungen und Leistungen plus durchgeführte Lohnarbeit.

7) Gesamtproduktion .... Technische Gesamtproduktion plus Eigenproduktion für den Wiedereinsatz im selben Betrieb.

ÖNACE-Gliederung	Tabelle 5.2: Betriebe - Beschäftigte							
	Beschäftigte [1]		Unselbständig Beschäftigte [2]		Teilzeitbeschäftigte [3]		Fremdpersonal [4]	
	insgesamt	darunter weiblich	insgesamt	darunter weiblich	insgesamt	darunter weiblich	insgesamt	darunter weiblich
	Stand am 31.12.							
PRODUZIERENDER BEREICH			**ÖSTERREICH**					**2 0 1 4**
B - F	**747.870**	**156.542**	**746.549**	**156.347**	**70.400**	**49.613**	**33.444**	**26.956**
B - E	**582.641**	**139.018**	**581.767**	**138.873**	**58.380**	**41.979**	**28.276**	**22.229**
B + C	**542.993**	**131.435**	**542.140**	**131.295**	**54.042**	**38.940**	**26.318**	**21.394**
06	G	G	G	G	G	G	G	G
07	G	G	G	G	G	G	G	G
08	4.129	533	4.115	531	351	246	58	42
09	96	5	96	5	3	3	15	15
10	56.274	25.216	55.920	25.145	10.937	9.221	840	819
11	8.224	2.141	8.209	2.138	882	717	249	217
13	7.272	3.155	7.264	3.154	1.028	890	69	65
14	4.635	3.738	4.631	3.738	1.368	1.322	17	17
15	3.525	1.761	3.525	1.761	413	374	-	-
16	25.654	4.315	25.528	4.301	2.153	1.510	612	589
17	16.618	3.271	16.617	3.271	945	701	408	370
18	9.440	2.843	9.410	2.835	1.155	896	223	175
19	1.183	195	1.183	195	66	30	5	5
20	15.581	3.904	15.575	3.902	1.923	1.126	382	300
21	14.188	6.716	14.188	6.716	1.855	1.633	1.168	991
22	27.102	6.894	27.096	6.894	2.225	1.675	532	499
23	26.915	5.398	26.878	5.394	2.558	1.829	496	426
24	35.224	3.973	35.223	3.973	3.393	998	2.264	2.062
25	63.493	11.876	63.408	11.863	4.588	3.427	2.111	1.956
26	20.490	5.972	20.489	5.972	2.480	1.659	1.512	933
27	39.682	10.455	39.674	10.453	3.537	2.379	3.092	2.102
28	72.809	11.043	72.794	11.040	4.638	3.064	5.427	4.021
29	30.110	4.805	30.106	4.803	1.467	931	3.660	3.057
30	6.240	1.237	6.240	1.237	434	302	163	118
31	16.906	3.998	16.819	3.992	2.290	1.637	300	296
32	11.197	4.695	11.180	4.692	1.552	1.277	184	182
33	24.799	3.145	24.765	3.139	1.762	1.072	2.514	2.120
D	**24.433**	**4.258**	**24.430**	**4.256**	**2.058**	**1.366**	**1.122**	**188**
35	24.433	4.258	24.430	4.256	2.058	1.366	1.122	188
E	**15.215**	**3.325**	**15.197**	**3.322**	**2.280**	**1.673**	**836**	**647**
36	1.546	235	1.546	235	105	85	20	7
37	1.952	341	1.948	341	267	190	227	175
38	11.645	2.732	11.631	2.729	1.892	1.391	588	465
39	72	17	72	17	16	7	1	-
F	**165.229**	**17.524**	**164.782**	**17.474**	**12.020**	**7.634**	**5.168**	**4.727**
41	48.342	4.702	48.250	4.692	3.567	2.173	853	800
42	30.958	2.009	30.946	2.009	1.014	689	510	440
43	85.929	10.813	85.586	10.773	7.439	4.772	3.805	3.487

Q: Statistik Austria.

- "G" .. geheim; - "-" .. Wert nicht vorhanden; - "0" .. Wert = 0 oder < publikationsfähiger Wert; - "·" .. Wert unbekannt/nicht sinnvoll; "···" .. Wert liegt noch nicht vor.

1) Selbständige (Tätige Inhaber/Pächter, mithelfende Familienangehörige) und unselbständig Beschäftigte.

2) Angestellte, Arbeiter, Lehrlinge und Heimarbeiter.

3) Teilzeitbeschäftigung = wöchentliche Normalarbeitszeit von 35 Stunden oder weniger oder 90% der kollektivvertraglichen Arbeitszeit der Angestellten und Arbeiter.

4) Angestellte und Arbeiter anderer Betriebe desselben oder fremder Unternehmen.

ÖNACE-Gliederung	Tabelle 5.2: Betriebe - Beschäftigte							
	Beschäftigte [1]		Unselbständig Beschäftigte [2]		Teilzeitbeschäftigte [3]		Fremdpersonal [4]	
	insgesamt	darunter weiblich	insgesamt	darunter weiblich	insgesamt	darunter weiblich	insgesamt	darunter weiblich
	Stand am 31.12.							

PRODUZIERENDER BEREICH **BURGENLAND** **2 0 1 4**

B - F	**18.919**	**4.456**	**18.875**	**4.449**	**1.751**	**1.266**	**864**	**434**
B - E	**14.048**	**4.034**	**14.029**	**4.031**	**1.416**	**1.056**	**838**	**411**
B + C	**12.510**	**3.737**	**12.492**	**3.734**	**1.245**	**936**	**428**	**408**
08	190	33	190	33	21	15	-	-
10	1.797	878	1.789	876	328	286	9	9
11	611	100	611	100	31	23	-	-
13	427	186	427	186	58	51	3	3
14	339	317	339	317	112	110	-	-
16	559	123	555	122	47	30	-	-
17	G	G	G	G	G	G	G	G
18	494	93	494	93	21	17	-	-
20	G	G	G	G	G	G	G	G
21	G	G	G	G	G	G	G	G
22	1.208	373	1.208	373	54	44	-	-
23	410	68	408	68	31	24	-	-
25	2.042	270	2.041	270	133	93	7	7
26	97	44	97	44	6	6	-	-
27	1.709	679	1.709	679	137	111	87	86
28	363	80	363	80	10	7	3	1
29	G	G	G	G	G	G	G	G
31	533	89	532	89	61	38	31	31
32	395	118	393	118	22	20	10	8
33	424	31	424	31	20	14	211	210
D	**802**	**192**	**802**	**192**	**106**	**72**	**407**	**-**
35	802	192	802	192	106	72	407	-
E	**736**	**105**	**735**	**105**	**65**	**48**	**3**	**3**
36	168	26	168	26	16	14	-	-
37	118	19	118	19	10	8	-	-
38	450	60	449	60	39	26	3	3
F	**4.871**	**422**	**4.846**	**418**	**335**	**210**	**26**	**23**
41	1.582	104	1.574	102	113	57	8	7
42	696	34	696	34	16	14	3	3
43	2.593	284	2.576	282	206	139	15	13

Q: Statistik Austria.

- "G" .. geheim; - "-" .. Wert nicht vorhanden; - "0" .. Wert = 0 oder < publikationsfähiger Wert; - "·" .. Wert unbekannt/nicht sinnvoll; "···" .. Wert liegt noch nicht vor.

1) Selbständige (Tätige Inhaber/Pächter, mithelfende Familienangehörige) und unselbständig Beschäftigte.

2) Angestellte, Arbeiter, Lehrlinge und Heimarbeiter.

3) Teilzeitbeschäftigung = wöchentliche Normalarbeitszeit von 35 Stunden oder weniger oder 90% der kollektivvertraglichen Arbeitszeit der Angestellten und Arbeiter.

4) Angestellte und Arbeiter anderer Betriebe desselben oder fremder Unternehmen.

ÖNACE-Gliederung	Tabelle 5.2: Betriebe - Beschäftigte							
	Beschäftigte [1]		Unselbständig Beschäftigte [2]		Teilzeitbeschäftigte [3]		Fremdpersonal [4]	
	insgesamt	darunter weiblich	insgesamt	darunter weiblich	insgesamt	darunter weiblich	insgesamt	darunter weiblich
	Stand am 31.12.							

PRODUZIERENDER BEREICH **KÄRNTEN** **2014**

B - F	**44.093**	**8.615**	**44.031**	**8.607**	**3.189**	**2.448**	**2.804**	**2.445**
B - E	**34.139**	**7.679**	**34.098**	**7.673**	**2.631**	**2.062**	**2.644**	**2.287**
B + C	**30.976**	**7.198**	**30.940**	**7.193**	**2.472**	**1.932**	**2.550**	**2.230**
08	589	90	588	90	58	52	6	6
10	2.753	1.303	2.738	1.299	512	435	7	6
11	412	86	412	86	30	25	-	-
13	157	84	157	84	16	11	-	-
14	G	G	G	G	G	G	G	G
15	G	G	G	G	G	G	G	G
16	2.892	435	2.883	435	164	125	96	91
17	727	138	727	138	47	34	11	8
18	397	122	395	122	43	36	3	3
20	640	107	640	107	32	30	16	16
21	639	335	639	335	73	70	95	95
22	1.162	220	1.162	220	68	61	7	7
23	2.672	455	2.670	455	141	120	252	199
24	958	178	958	178	63	56	16	11
25	3.621	610	3.618	610	198	147	296	294
26	3.951	869	3.951	869	467	285	718	571
27	652	138	651	137	46	24	41	41
28	6.188	1.397	6.188	1.397	344	290	817	724
29	G	G	G	G	G	G	G	G
31	474	81	471	81	50	27	7	7
32	191	95	191	95	23	21	-	-
33	1.059	90	1.059	90	53	41	125	121
D	**2.106**	**326**	**2.106**	**326**	**95**	**78**	**22**	**-**
35	2.106	326	2.106	326	95	78	22	-
E	**1.057**	**155**	**1.052**	**154**	**64**	**52**	**72**	**57**
36	G	G	G	G	G	G	G	G
37	G	G	G	G	G	G	G	G
38	782	108	777	107	40	32	35	26
F	**9.954**	**936**	**9.933**	**934**	**558**	**386**	**160**	**158**
41	3.907	264	3.900	263	126	85	57	57
42	988	48	988	48	32	23	2	2
43	5.059	624	5.045	623	400	278	101	99

Q: Statistik Austria.

- "G" .. geheim; - "-" .. Wert nicht vorhanden; - "0" .. Wert = 0 oder < publikationsfähiger Wert; - "·" .. Wert unbekannt/nicht sinnvoll; "···" .. Wert liegt noch nicht vor.

1) Selbständige (Tätige Inhaber/Pächter, mithelfende Familienangehörige) und unselbständig Beschäftigte.

2) Angestellte, Arbeiter, Lehrlinge und Heimarbeiter.

3) Teilzeitbeschäftigung = wöchentliche Normalarbeitszeit von 35 Stunden oder weniger oder 90% der kollektivvertraglichen Arbeitszeit der Angestellten und Arbeiter.

4) Angestellte und Arbeiter anderer Betriebe desselben oder fremder Unternehmen.

ÖNACE-Gliederung	Tabelle 5.2: Betriebe - Beschäftigte							
	Beschäftigte [1]		Unselbständig Beschäftigte [2]		Teilzeitbeschäftigte [3]		Fremdpersonal [4]	
	insgesamt	darunter weiblich	insgesamt	darunter weiblich	insgesamt	darunter weiblich	insgesamt	darunter weiblich
	Stand am 31.12.							

PRODUZIERENDER BEREICH **NIEDERÖSTERREICH** **2 0 1 4**

B - F	**123.281**	**25.874**	**123.075**	**25.847**	**11.316**	**8.465**	**3.606**	**3.054**
B - E	**95.114**	**22.773**	**94.981**	**22.755**	**9.008**	**7.039**	**2.762**	**2.397**
B + C	**89.593**	**21.827**	**89.461**	**21.809**	**8.426**	**6.656**	**2.349**	**2.060**
06	G	G	G	G	G	G	G	G
08	907	86	902	84	58	40	4	4
09	G	G	G	G	G	G	G	G
10	12.322	5.242	12.252	5.232	2.451	2.054	101	97
11	1.580	358	1.577	358	181	148	1	1
13	916	372	915	371	179	167	3	1
14	G	G	G	G	G	G	G	G
15	206	115	206	115	60	45	-	-
16	4.388	678	4.372	677	368	268	61	61
17	2.470	540	2.469	540	145	125	37	36
18	2.103	738	2.102	738	200	169	37	20
19	G	G	G	G	G	G	G	G
20	3.729	860	3.729	860	241	197	50	44
21	G	G	G	G	G	G	G	G
22	4.111	1.062	4.109	1.062	353	268	82	78
23	4.857	700	4.854	700	333	274	63	60
24	8.018	1.126	8.018	1.126	306	227	457	439
25	10.281	2.218	10.271	2.216	813	616	214	199
26	1.376	313	1.376	313	136	93	13	12
27	6.043	1.622	6.043	1.622	353	252	307	272
28	11.337	1.695	11.337	1.695	667	470	586	493
29	2.944	631	2.944	631	208	150	183	100
30	1.045	215	1.045	215	94	56	36	31
31	3.521	782	3.510	781	353	267	107	105
32	2.118	722	2.118	722	244	188	1	1
33	1.573	199	1.564	198	150	86	5	5
D	**2.624**	**366**	**2.624**	**366**	**253**	**147**	**90**	**79**
35	2.624	366	2.624	366	253	147	90	79
E	**2.897**	**580**	**2.896**	**580**	**329**	**236**	**323**	**258**
36	260	37	260	37	18	15	-	-
37	244	40	243	40	45	28	62	45
38	2.393	503	2.393	503	266	193	261	213
F	**28.167**	**3.101**	**28.094**	**3.092**	**2.308**	**1.426**	**844**	**657**
41	7.917	707	7.903	705	646	374	72	53
42	4.005	258	4.004	258	137	96	66	61
43	16.245	2.136	16.187	2.129	1.525	956	706	543

Q: Statistik Austria.

- "G" .. geheim; - "-" .. Wert nicht vorhanden; - "0" .. Wert = 0 oder < publikationsfähiger Wert; - "·" .. Wert unbekannt/nicht sinnvoll; "···" .. Wert liegt noch nicht vor.

1) Selbständige (Tätige Inhaber/Pächter, mithelfende Familienangehörige) und unselbständig Beschäftigte.

2) Angestellte, Arbeiter, Lehrlinge und Heimarbeiter.

3) Teilzeitbeschäftigung = wöchentliche Normalarbeitszeit von 35 Stunden oder weniger oder 90% der kollektivvertraglichen Arbeitszeit der Angestellten und Arbeiter.

4) Angestellte und Arbeiter anderer Betriebe desselben oder fremder Unternehmen.

ÖNACE-Gliederung	Tabelle 5.2: Betriebe - Beschäftigte							
	Beschäftigte [1]		Unselbständig Beschäftigte [2]		Teilzeitbeschäftigte [3]		Fremdpersonal [4]	
	insgesamt	darunter weiblich	insgesamt	darunter weiblich	insgesamt	darunter weiblich	insgesamt	darunter weiblich
	Stand am 31.12.							

PRODUZIERENDER BEREICH **OBERÖSTERREICH** **2 0 1 4**

B - F	**194.058**	**39.289**	**193.777**	**39.241**	**20.856**	**13.599**	**10.632**	**8.669**
B - E	**157.188**	**35.308**	**156.972**	**35.271**	**18.075**	**11.725**	**9.431**	**7.549**
B + C	**151.694**	**34.081**	**151.479**	**34.044**	**17.127**	**11.030**	**9.134**	**7.397**
06	G	G	G	G	G	G	G	G
08	654	113	650	113	85	54	-	-
09	G	G	G	G	G	G	G	G
10	13.195	5.889	13.106	5.869	2.636	2.234	305	301
11	1.750	548	1.749	548	204	172	18	18
13	1.253	660	1.252	660	256	233	21	19
14	996	855	994	855	336	326	-	-
15	437	285	437	285	109	101	-	-
16	5.230	989	5.201	987	641	435	133	132
17	3.565	550	3.565	550	267	140	65	60
18	1.419	447	1.412	446	238	180	4	4
19	G	G	G	G	G	G	G	G
20	6.503	1.465	6.502	1.465	1.099	522	234	183
21	1.618	791	1.618	791	201	162	270	267
22	11.532	2.789	11.531	2.789	974	683	254	238
23	4.839	829	4.825	826	426	310	108	101
24	12.475	1.184	12.474	1.184	2.422	336	1.081	958
25	15.587	2.930	15.571	2.928	1.393	1.046	785	702
26	1.913	765	1.913	765	307	244	68	1
27	10.755	3.040	10.753	3.040	864	665	796	531
28	26.118	3.564	26.111	3.562	1.819	1.129	1.929	1.208
29	11.189	1.455	11.187	1.454	531	300	1.872	1.620
30	3.882	799	3.882	799	251	200	97	76
31	6.552	1.721	6.532	1.719	924	698	114	114
32	3.308	1.623	3.300	1.621	636	567	28	28
33	6.698	771	6.688	769	468	290	932	816
D	**2.500**	**286**	**2.500**	**286**	**198**	**126**	**150**	**27**
35	2.500	286	2.500	286	198	126	150	27
E	**2.994**	**941**	**2.993**	**941**	**750**	**569**	**147**	**125**
36	99	22	99	22	10	9	5	-
37	271	56	271	56	42	38	4	4
38	2.605	861	2.604	861	695	520	137	121
39	19	2	19	2	3	2	1	-
F	**36.870**	**3.981**	**36.805**	**3.970**	**2.781**	**1.874**	**1.201**	**1.120**
41	9.617	915	9.605	913	686	461	204	196
42	9.665	656	9.662	656	360	233	72	26
43	17.588	2.410	17.538	2.401	1.735	1.180	925	898

Q: Statistik Austria.

- "G" .. geheim; - "-" .. Wert nicht vorhanden; - "0" .. Wert = 0 oder < publikationsfähiger Wert; - "·" .. Wert unbekannt/nicht sinnvoll; "···" .. Wert liegt noch nicht vor.

1) Selbständige (Tätige Inhaber/Pächter, mithelfende Familienangehörige) und unselbständig Beschäftigte.

2) Angestellte, Arbeiter, Lehrlinge und Heimarbeiter.

3) Teilzeitbeschäftigung = wöchentliche Normalarbeitszeit von 35 Stunden oder weniger oder 90% der kollektivvertraglichen Arbeitszeit der Angestellten und Arbeiter.

4) Angestellte und Arbeiter anderer Betriebe desselben oder fremder Unternehmen.

ÖNACE-Gliederung	Tabelle 5.2: Betriebe - Beschäftigte							
	Beschäftigte [1]		Unselbständig Beschäftigte [2]		Teilzeitbeschäftigte [3]		Fremdpersonal [4]	
	insgesamt	darunter weiblich	insgesamt	darunter weiblich	insgesamt	darunter weiblich	insgesamt	darunter weiblich
	Stand am 31.12.							

PRODUZIERENDER BEREICH **SALZBURG** **2 0 1 4**

B - F	**43.502**	**9.381**	**43.380**	**9.367**	**4.277**	**3.187**	**1.548**	**1.425**
B - E	**33.194**	**8.311**	**33.121**	**8.300**	**3.563**	**2.683**	**1.303**	**1.203**
B + C	**30.671**	**7.849**	**30.601**	**7.838**	**3.150**	**2.463**	**1.293**	**1.199**
08	277	31	276	31	22	13	2	2
10	3.967	1.717	3.939	1.710	724	609	219	219
11	832	292	830	292	113	96	9	9
13	159	100	159	100	40	33	1	1
14	488	390	488	390	145	137	16	16
15	G	G	G	G	G	G	G	G
16	2.536	363	2.523	362	150	103	45	35
17	G	G	G	G	G	G	G	G
18	1.547	364	1.542	363	176	142	121	121
20	G	G	G	G	G	G	G	G
21	187	119	187	119	48	46	-	-
22	2.208	562	2.208	562	222	173	32	31
23	1.532	257	1.530	257	94	72	7	7
24	155	19	155	19	11	8	-	-
25	3.516	643	3.512	643	283	192	57	57
26	1.552	456	1.552	456	149	108	13	4
27	1.125	359	1.123	359	124	106	34	34
28	4.305	516	4.304	516	256	179	325	272
29	1.158	368	1.157	367	81	66	42	42
30	G	G	G	G	G	G	G	G
31	1.026	225	1.018	225	150	103	3	2
32	1.992	639	1.992	639	230	173	136	136
33	596	77	593	76	43	30	220	201
D	**1.659**	**314**	**1.659**	**314**	**306**	**154**	**3**	**-**
35	1.659	314	1.659	314	306	154	3	-
E	**864**	**148**	**861**	**148**	**107**	**66**	**7**	**4**
36	G	G	G	G	G	G	G	G
37	179	36	177	36	31	26	6	3
38	591	97	590	97	58	34	1	1
39	G	G	G	G	G	G	G	G
F	**10.308**	**1.070**	**10.259**	**1.067**	**714**	**504**	**245**	**222**
41	3.715	329	3.706	329	260	167	45	40
42	1.525	82	1.523	82	45	31	19	19
43	5.068	659	5.030	656	409	306	181	163

Q: Statistik Austria.

- "G" .. geheim; - "-" .. Wert nicht vorhanden; - "0" .. Wert = 0 oder < publikationsfähiger Wert; - "·" .. Wert unbekannt/nicht sinnvoll; "···" .. Wert liegt noch nicht vor.

1) Selbständige (Tätige Inhaber/Pächter, mithelfende Familienangehörige) und unselbständig Beschäftigte.

2) Angestellte, Arbeiter, Lehrlinge und Heimarbeiter.

3) Teilzeitbeschäftigung = wöchentliche Normalarbeitszeit von 35 Stunden oder weniger oder 90% der kollektivvertraglichen Arbeitszeit der Angestellten und Arbeiter.

4) Angestellte und Arbeiter anderer Betriebe desselben oder fremder Unternehmen.

ÖNACE-Gliederung	Tabelle 5.2: Betriebe - Beschäftigte							
	Beschäftigte [1]		Unselbständig Beschäftigte [2]		Teilzeitbeschäftigte [3]		Fremdpersonal [4]	
	insgesamt	darunter weiblich	insgesamt	darunter weiblich	insgesamt	darunter weiblich	insgesamt	darunter weiblich
	Stand am 31.12.							

PRODUZIERENDER BEREICH **STEIERMARK** **2 0 1 4**

B - F	**122.405**	**24.560**	**122.228**	**24.531**	**10.872**	**7.863**	**6.570**	**5.283**
B - E	**98.864**	**21.968**	**98.749**	**21.945**	**9.038**	**6.692**	**5.896**	**4.637**
B + C	**92.204**	**20.642**	**92.090**	**20.619**	**8.097**	**6.036**	**5.775**	**4.575**
07	G	G	G	G	G	G	G	G
08	916	122	915	122	63	49	1	-
10	7.520	3.623	7.462	3.609	1.756	1.503	45	44
11	1.102	220	1.102	220	117	90	1	-
13	1.054	450	1.053	450	108	101	41	41
14	212	188	211	188	72	69	-	-
15	2.069	814	2.069	814	120	112	-	-
16	4.908	1.016	4.893	1.014	341	272	86	79
17	4.496	747	4.496	747	178	150	259	243
18	705	270	701	268	161	119	-	-
20	960	250	960	250	101	91	23	12
21	1.263	683	1.263	683	166	155	285	229
22	2.226	759	2.226	759	199	176	28	28
23	4.259	610	4.255	609	322	240	31	26
24	10.169	944	10.169	944	338	210	585	536
25	10.856	2.185	10.841	2.184	652	524	440	421
26	5.624	1.575	5.623	1.575	743	463	539	219
27	5.172	1.210	5.172	1.210	608	431	408	317
28	11.779	1.942	11.778	1.941	752	483	1.155	865
29	8.896	1.449	8.896	1.449	383	222	1.158	1.008
30	G	G	G	G	G	G	G	G
31	2.282	572	2.280	572	375	255	4	4
32	508	277	505	276	91	78	1	1
33	4.826	685	4.818	684	440	238	668	485
D	**3.252**	**548**	**3.252**	**548**	**343**	**221**	**87**	**38**
35	3.252	548	3.252	548	343	221	87	38
E	**3.408**	**778**	**3.407**	**778**	**598**	**435**	**34**	**24**
36	240	36	240	36	20	16	-	-
37	453	66	452	66	50	31	13	11
38	2.715	676	2.715	676	528	388	21	13
F	**23.541**	**2.592**	**23.479**	**2.586**	**1.834**	**1.171**	**674**	**646**
41	6.290	697	6.281	697	600	346	48	46
42	5.703	394	5.701	394	174	124	128	128
43	11.548	1.501	11.497	1.495	1.060	701	498	472

Q: Statistik Austria.

- "G" .. geheim; - "-" .. Wert nicht vorhanden; - "0" .. Wert = 0 oder < publikationsfähiger Wert; - "·" .. Wert unbekannt/nicht sinnvoll; "···" .. Wert liegt noch nicht vor.

1) Selbständige (Tätige Inhaber/Pächter, mithelfende Familienangehörige) und unselbständig Beschäftigte.

2) Angestellte, Arbeiter, Lehrlinge und Heimarbeiter.

3) Teilzeitbeschäftigung = wöchentliche Normalarbeitszeit von 35 Stunden oder weniger oder 90% der kollektivvertraglichen Arbeitszeit der Angestellten und Arbeiter.

4) Angestellte und Arbeiter anderer Betriebe desselben oder fremder Unternehmen.

ÖNACE-Gliederung	Tabelle 5.2: Betriebe - Beschäftigte							
	Beschäftigte [1]		Unselbständig Beschäftigte [2]		Teilzeitbeschäftigte [3]		Fremdpersonal [4]	
	insgesamt	darunter weiblich	insgesamt	darunter weiblich	insgesamt	darunter weiblich	insgesamt	darunter weiblich
	Stand am 31.12.							
PRODUZIERENDER BEREICH			**TIROL**					**2 0 1 4**
B - F	**66.432**	**14.895**	**66.220**	**14.866**	**6.716**	**4.879**	**2.234**	**1.863**
B - E	**50.773**	**13.406**	**50.647**	**13.386**	**5.732**	**4.236**	**1.713**	**1.351**
B + C	**46.894**	**12.789**	**46.777**	**12.773**	**5.293**	**3.926**	**1.462**	**1.239**
08	422	37	420	37	22	11	34	19
10	4.135	2.020	4.095	2.015	1.006	843	21	11
11	466	100	464	99	63	51	-	-
13	295	115	295	115	45	32	-	-
14	473	396	473	396	95	94	-	-
15	265	188	265	188	80	77	-	-
16	3.612	496	3.593	493	273	180	180	180
17	728	148	728	148	54	45	-	-
18	556	195	555	194	80	66	-	-
20	964	277	962	277	113	90	-	-
21	4.413	1.900	4.413	1.900	573	509	376	297
22	1.590	387	1.587	387	103	80	36	34
23	7.117	2.161	7.109	2.161	1.061	675	14	12
24	2.728	371	2.728	371	193	111	110	103
25	4.258	773	4.247	770	341	254	107	101
26	2.672	1.129	2.672	1.129	253	188	89	89
27	4.082	732	4.079	731	275	159	262	186
28	4.525	612	4.522	612	301	188	140	124
29	1.216	298	1.216	298	93	79	57	56
31	1.397	213	1.375	211	127	91	17	16
32	279	123	279	123	80	64	3	3
33	701	118	700	118	62	39	16	8
D	**2.551**	**372**	**2.548**	**370**	**198**	**149**	**156**	**41**
35	2.551	372	2.548	370	198	149	156	41
E	**1.328**	**245**	**1.322**	**243**	**241**	**161**	**95**	**71**
36	G	G	G	G	G	G	G	G
37	311	44	311	44	50	28	14	10
38	950	183	944	181	177	125	66	54
39	G	G	G	G	G	G	G	G
F	**15.659**	**1.489**	**15.573**	**1.480**	**984**	**643**	**521**	**512**
41	4.752	392	4.730	389	273	187	89	89
42	2.282	122	2.279	122	58	36	114	105
43	8.625	975	8.564	969	653	420	318	318

Q: Statistik Austria.

- "G" .. geheim; - "-" .. Wert nicht vorhanden; - "0" .. Wert = 0 oder < publikationsfähiger Wert; - "·" .. Wert unbekannt/nicht sinnvoll; "…" .. Wert liegt noch nicht vor.

1) Selbständige (Tätige Inhaber/Pächter, mithelfende Familienangehörige) und unselbständig Beschäftigte.

2) Angestellte, Arbeiter, Lehrlinge und Heimarbeiter.

3) Teilzeitbeschäftigung = wöchentliche Normalarbeitszeit von 35 Stunden oder weniger oder 90% der kollektivvertraglichen Arbeitszeit der Angestellten und Arbeiter.

4) Angestellte und Arbeiter anderer Betriebe desselben oder fremder Unternehmen.

ÖNACE-Gliederung	Tabelle 5.2: Betriebe - Beschäftigte							
	Beschäftigte [1]		Unselbständig Beschäftigte [2]		Teilzeitbeschäftigte [3]		Fremdpersonal [4]	
	insgesamt	darunter weiblich	insgesamt	darunter weiblich	insgesamt	darunter weiblich	insgesamt	darunter weiblich
	Stand am 31.12.							
PRODUZIERENDER BEREICH			**VORARLBERG**					**2 0 1 4**
B - F	**48.890**	**10.820**	**48.737**	**10.797**	**4.418**	**3.339**	**1.278**	**1.153**
B - E	**41.218**	**9.945**	**41.094**	**9.925**	**3.889**	**2.976**	**996**	**872**
B + C	**38.988**	**9.593**	**38.864**	**9.573**	**3.662**	**2.819**	**971**	**847**
08	174	21	174	21	22	12	11	11
09	G	G	G	G	G	G	G	G
10	4.460	1.892	4.424	1.886	838	737	103	102
11	768	152	761	150	61	42	4	4
13	2.835	1.094	2.830	1.094	306	250	-	-
14	943	586	942	586	188	172	-	-
16	1.045	135	1.026	132	126	69	9	9
17	1.332	366	1.332	366	65	51	4	4
18	629	218	621	216	120	91	6	6
20	238	77	236	75	31	24	1	1
22	2.302	527	2.302	527	203	153	9	9
23	772	153	770	153	73	50	21	21
24	G	G	G	G	G	G	G	G
25	10.650	1.632	10.631	1.628	523	390	155	143
26	1.085	283	1.085	283	193	118	-	-
27	2.281	776	2.281	776	234	176	178	158
28	5.708	851	5.705	851	320	224	316	286
29	1.427	268	1.426	268	104	69	121	72
30	G	G	G	G	G	G	G	G
31	558	117	539	116	88	61	11	11
32	622	191	622	191	54	38	1	1
33	543	131	541	131	63	49	19	7
D	**1.619**	**246**	**1.619**	**246**	**172**	**110**	**3**	**3**
35	1.619	246	1.619	246	172	110	3	3
E	**611**	**106**	**611**	**106**	**55**	**47**	**22**	**22**
36	G	G	G	G	G	G	G	G
37	G	G	G	G	G	G	G	G
38	504	90	504	90	42	36	22	22
F	**7.672**	**875**	**7.643**	**872**	**529**	**363**	**282**	**281**
41	2.678	258	2.673	258	151	111	49	49
42	905	55	904	55	30	22	7	7
43	4.089	562	4.066	559	348	230	226	225

Q: Statistik Austria.

- "G" .. geheim; - "-" .. Wert nicht vorhanden; - "0" .. Wert = 0 oder < publikationsfähiger Wert; - "·" .. Wert unbekannt/nicht sinnvoll; "···" .. Wert liegt noch nicht vor.

1) Selbständige (Tätige Inhaber/Pächter, mithelfende Familienangehörige) und unselbständig Beschäftigte.

2) Angestellte, Arbeiter, Lehrlinge und Heimarbeiter.

3) Teilzeitbeschäftigung = wöchentliche Normalarbeitszeit von 35 Stunden oder weniger oder 90% der kollektivvertraglichen Arbeitszeit der Angestellten und Arbeiter.

4) Angestellte und Arbeiter anderer Betriebe desselben oder fremder Unternehmen.

ÖNACE-Gliederung	Tabelle 5.2: Betriebe - Beschäftigte							
	Beschäftigte [1]		Unselbständig Beschäftigte [2]		Teilzeitbeschäftigte [3]		Fremdpersonal [4]	
	insgesamt	darunter weiblich	insgesamt	darunter weiblich	insgesamt	darunter weiblich	insgesamt	darunter weiblich
	Stand am 31.12.							

PRODUZIERENDER BEREICH **WIEN** **2 0 1 4**

B - F	**86.290**	**18.652**	**86.226**	**18.642**	**7.005**	**4.567**	**3.908**	**2.630**
B - E	**58.103**	**15.594**	**58.076**	**15.587**	**5.028**	**3.510**	**2.693**	**1.522**
B + C	**49.463**	**13.719**	**49.436**	**13.712**	**4.570**	**3.142**	**2.356**	**1.439**
06	G	G	G	G	G	G	G	G
10	6.125	2.652	6.115	2.649	686	520	30	30
11	703	285	703	285	82	70	216	185
13	176	94	176	94	20	12	-	-
14	118	110	118	110	61	58	-	-
15	G	G	G	G	G	G	G	G
16	484	80	482	79	43	28	2	2
17	2.222	597	2.222	597	130	106	22	10
18	1.590	396	1.588	395	116	76	52	21
20	1.964	723	1.963	723	175	147	42	30
21	5.089	2.364	5.089	2.364	638	561	142	103
22	763	215	763	215	49	37	84	74
23	457	165	457	165	77	64	-	-
24	G	G	G	G	G	G	G	G
25	2.682	615	2.676	614	252	165	50	32
26	2.220	538	2.220	538	226	154	72	37
27	7.863	1.899	7.863	1.899	896	455	979	477
28	2.486	386	2.486	386	169	94	156	48
29	2.397	164	2.397	164	52	32	138	89
30	1.037	179	1.037	179	73	36	30	11
31	563	198	562	198	162	97	6	6
32	1.784	907	1.780	907	172	128	4	4
33	8.379	1.043	8.378	1.042	463	285	318	267
D	**7.320**	**1.608**	**7.320**	**1.608**	**387**	**309**	**204**	**-**
35	7.320	1.608	7.320	1.608	387	309	204	-
E	**1.320**	**267**	**1.320**	**267**	**71**	**59**	**133**	**83**
36	G	G	G	G	G	G	G	G
37	G	G	G	G	G	G	G	G
38	655	154	655	154	47	37	42	12
F	**28.187**	**3.058**	**28.150**	**3.055**	**1.977**	**1.057**	**1.215**	**1.108**
41	7.884	1.036	7.878	1.036	712	385	281	263
42	5.189	360	5.189	360	162	110	99	89
43	15.114	1.662	15.083	1.659	1.103	562	835	756

Q: Statistik Austria.

- "G" .. geheim; - "-" .. Wert nicht vorhanden; - "0" .. Wert = 0 oder < publikationsfähiger Wert; - "·" .. Wert unbekannt/nicht sinnvoll; "…" .. Wert liegt noch nicht vor.

1) Selbständige (Tätige Inhaber/Pächter, mithelfende Familienangehörige) und unselbständig Beschäftigte.

2) Angestellte, Arbeiter, Lehrlinge und Heimarbeiter.

3) Teilzeitbeschäftigung = wöchentliche Normalarbeitszeit von 35 Stunden oder weniger oder 90% der kollektivvertraglichen Arbeitszeit der Angestellten und Arbeiter.

4) Angestellte und Arbeiter anderer Betriebe desselben oder fremder Unternehmen.

ÖNACE-Gliederung	Tabelle 5.3: Betriebe - unselbständig Beschäftigte									
	Angestellte		Kaufm. Lehrlinge		Arbeiter		Gewerbl. Lehrlinge		Heimarbeiter	
	insgesamt	darunter weiblich	insgesamt	darunter weiblich	insgesamt	darunter weiblich	insgesamt	darunter weiblich	insgesamt	darunter weiblich
	Stand am 31.12.									

PRODUZIERENDER BEREICH **ÖSTERREICH** **2014**

B - F	**286.971**	**85.083**	**3.639**	**2.216**	**422.219**	**65.963**	**33.498**	**2.873**	**222**	**212**
B - E	**242.400**	**71.046**	**3.022**	**1.838**	**314.207**	**63.147**	**21.917**	**2.631**	**221**	**211**
B + C	**218.186**	**65.259**	**2.830**	**1.704**	**299.953**	**61.542**	**20.950**	**2.579**	**221**	**211**
06	G	G	G	G	G	G	G	G	G	G
07	G	G	G	G	G	G	G	G	G	G
08	1.087	408	9	7	2.968	115	51	1	-	-
09	10	4	-	-	86	1	-	-	-	-
10	13.691	7.082	376	301	40.398	17.139	1.455	623	-	-
11	3.828	1.540	28	22	4.244	559	109	17	-	-
13	2.730	1.173	45	36	4.340	1.891	132	37	17	17
14	2.534	1.933	36	33	1.933	1.667	77	54	51	51
15	992	507	15	9	2.457	1.204	38	18	23	23
16	6.383	2.232	93	52	18.158	1.946	877	59	17	12
17	5.079	1.723	89	61	10.799	1.418	643	62	7	7
18	3.873	1.444	56	34	5.278	1.291	203	66	-	-
19	655	165	-	-	451	21	77	9	-	-
20	8.587	3.034	86	42	6.503	768	394	53	5	5
21	10.485	5.100	233	103	3.403	1.490	67	23	-	-
22	9.037	2.842	97	57	17.161	3.905	800	90	1	-
23	9.536	3.036	92	50	16.575	2.208	632	57	43	43
24	10.158	2.464	104	80	23.249	1.232	1.712	197	-	-
25	21.144	5.656	277	140	38.228	5.801	3.750	260	9	6
26	14.377	3.381	68	44	5.517	2.454	509	75	18	18
27	20.040	4.554	184	118	18.142	5.623	1.298	148	10	10
28	34.595	7.281	533	251	33.519	3.195	4.146	313	1	-
29	9.586	1.918	89	51	18.988	2.675	1.428	144	15	15
30	3.091	760	33	15	2.952	449	164	13	-	-
31	5.236	2.006	73	56	10.472	1.799	1.038	131	-	-
32	5.267	2.168	97	75	5.490	2.356	322	89	4	4
33	15.424	2.723	105	55	8.245	323	991	38	-	-
D	**19.235**	**3.886**	**148**	**104**	**4.113**	**218**	**934**	**48**	**-**	**-**
35	19.235	3.886	148	104	4.113	218	934	48	-	-
E	**4.979**	**1.901**	**44**	**30**	**10.141**	**1.387**	**33**	**4**	**-**	**-**
36	790	183	7	3	744	48	5	1	-	-
37	729	240	9	8	1.203	92	7	1	-	-
38	3.400	1.464	28	19	8.182	1.244	21	2	-	-
39	60	14	-	-	12	3	-	-	-	-
F	**44.571**	**14.037**	**617**	**378**	**108.012**	**2.816**	**11.581**	**242**	**1**	**1**
41	13.304	3.932	80	50	31.905	689	2.961	21	-	-
42	8.143	1.724	38	22	22.169	256	596	7	-	-
43	23.124	8.381	499	306	53.938	1.871	8.024	214	1	1

Q: Statistik Austria.

- "G" .. geheim; - "-" .. Wert nicht vorhanden; - "0" .. Wert = 0 oder < publikationsfähiger Wert; - "·" .. Wert unbekannt/nicht sinnvoll; "···" .. Wert liegt noch nicht vor.

ÖNACE-Gliederung	Tabelle 5.3: Betriebe - unselbständig Beschäftigte									
	Angestellte		Kaufm. Lehrlinge		Arbeiter		Gewerbl. Lehrlinge		Heimarbeiter	
	insgesamt	darunter weiblich	insgesamt	darunter weiblich	insgesamt	darunter weiblich	insgesamt	darunter weiblich	insgesamt	darunter weiblich
	Stand am 31.12.									

PRODUZIERENDER BEREICH **BURGENLAND** **2 0 1 4**

B - F	**5.540**	**1.921**	**36**	**12**	**12.662**	**2.486**	**637**	**30**	**-**	**-**
B - E	**4.652**	**1.570**	**26**	**8**	**9.006**	**2.425**	**345**	**28**	**-**	**-**
B + C	**3.678**	**1.309**	**14**	**4**	**8.465**	**2.393**	**335**	**28**	**-**	**-**
08	53	27	-	-	137	6	-	-	-	-
10	292	158	1	1	1.464	706	32	11	-	-
11	255	76	-	-	355	24	1	-	-	-
13	146	71	1	1	274	114	6	-	-	-
14	128	107	-	-	211	210	-	-	-	-
16	119	37	1	-	419	83	16	2	-	-
17	G	G	G	G	G	G	G	G	G	G
18	151	54	2	-	334	39	7	-	-	-
20	G	G	G	G	G	G	G	G	G	G
21	G	G	G	G	G	G	G	G	G	G
22	236	79	-	-	933	294	39	-	-	-
23	106	44	-	-	300	24	2	-	-	-
25	604	169	4	1	1.324	91	109	9	-	-
26	77	30	-	-	20	14	-	-	-	-
27	653	156	4	-	1.023	523	29	-	-	-
28	98	36	-	-	254	42	11	2	-	-
29	G	G	G	G	G	G	G	G	G	G
31	188	68	1	1	317	19	26	1	-	-
32	127	48	-	-	255	69	11	1	-	-
33	92	25	-	-	323	6	9	-	-	-
D	**747**	**186**	**10**	**4**	**39**	**2**	**6**	**-**	**-**	**-**
35	747	186	10	4	39	2	6	-	-	-
E	**227**	**75**	**2**	**-**	**502**	**30**	**4**	**-**	**-**	**-**
36	86	23	2	-	77	3	3	-	-	-
37	51	15	-	-	67	4	-	-	-	-
38	90	37	-	-	358	23	1	-	-	-
F	**888**	**351**	**10**	**4**	**3.656**	**61**	**292**	**2**	**-**	**-**
41	224	92	-	-	1.281	10	69	-	-	-
42	120	27	2	-	557	7	17	-	-	-
43	544	232	8	4	1.818	44	206	2	-	-

Q: Statistik Austria.

- "G" .. geheim; - "-" .. Wert nicht vorhanden; - "0" .. Wert = 0 oder < publikationsfähiger Wert; - "·" .. Wert unbekannt/nicht sinnvoll; "···" .. Wert liegt noch nicht vor.

ÖNACE-Gliederung	Tabelle 5.3: Betriebe - unselbständig Beschäftigte									
	Angestellte		Kaufm. Lehrlinge		Arbeiter		Gewerbl. Lehrlinge		Heimarbeiter	
	insgesamt	darunter weiblich	insgesamt	darunter weiblich	insgesamt	darunter weiblich	insgesamt	darunter weiblich	insgesamt	darunter weiblich
	Stand am 31.12.									

PRODUZIERENDER BEREICH **KÄRNTEN** **2014**

B - F	**15.790**	**4.282**	**163**	**116**	**25.658**	**3.988**	**2.388**	**191**	**32**	**30**
B - E	**13.397**	**3.557**	**134**	**95**	**18.977**	**3.821**	**1.558**	**170**	**32**	**30**
B + C	**11.237**	**3.157**	**103**	**71**	**18.158**	**3.773**	**1.410**	**162**	**32**	**30**
08	237	70	2	-	342	20	7	-	-	-
10	629	342	14	13	2.027	913	68	31	-	-
11	149	48	1	1	253	34	9	3	-	-
13	69	36	-	-	88	48	-	-	-	-
14	G	G	G	G	G	G	G	G	G	G
15	G	G	G	G	G	G	G	G	G	G
16	750	251	10	8	2.054	172	69	4	-	-
17	178	56	1	1	512	70	29	4	7	7
18	102	41	1	-	276	78	16	3	-	-
20	308	93	8	5	300	1	24	8	-	-
21	352	161	10	7	271	167	6	-	-	-
22	353	120	6	6	784	94	19	-	-	-
23	812	269	7	3	1.780	180	71	3	-	-
24	448	162	4	2	464	11	42	3	-	-
25	876	230	8	4	2.495	370	237	6	2	-
26	2.566	474	-	-	1.289	369	96	26	-	-
27	271	66	2	1	361	70	17	-	-	-
28	2.285	476	14	8	3.408	854	481	59	-	-
29	G	G	G	G	G	G	G	G	G	G
31	120	42	2	2	281	30	68	7	-	-
32	78	54	4	4	104	35	5	2	-	-
33	382	78	5	3	551	9	121	-	-	-
D	**1.840**	**288**	**28**	**23**	**91**	**7**	**147**	**8**	**-**	**-**
35	1.840	288	28	23	91	7	147	8	-	-
E	**320**	**112**	**3**	**1**	**728**	**41**	**1**	**-**	**-**	**-**
36	G	G	G	G	G	G	G	G	G	G
37	G	G	G	G	G	G	G	G	G	G
38	194	77	3	1	579	29	1	-	-	-
F	**2.393**	**725**	**29**	**21**	**6.681**	**167**	**830**	**21**	**-**	**-**
41	1.020	226	-	-	2.622	37	258	-	-	-
42	207	42	-	-	756	6	25	-	-	-
43	1.166	457	29	21	3.303	124	547	21	-	-

Q: Statistik Austria.

- "G" .. geheim; - "-" .. Wert nicht vorhanden; - "0" .. Wert = 0 oder < publikationsfähiger Wert; - "·" .. Wert unbekannt/nicht sinnvoll; "···" .. Wert liegt noch nicht vor.

ÖNACE-Gliederung	Tabelle 5.3: Betriebe - unselbständig Beschäftigte									
	Angestellte		Kaufm. Lehrlinge		Arbeiter		Gewerbl. Lehrlinge		Heimarbeiter	
	insgesamt	darunter weiblich	insgesamt	darunter weiblich	insgesamt	darunter weiblich	insgesamt	darunter weiblich	insgesamt	darunter weiblich
	Stand am 31.12.									

PRODUZIERENDER BEREICH **NIEDERÖSTERREICH** **2014**

B - F	**42.672**	**14.119**	**375**	**231**	**74.963**	**11.125**	**5.065**	**372**	**-**	**-**
B - E	**35.897**	**11.667**	**291**	**182**	**55.730**	**10.578**	**3.063**	**328**	**-**	**-**
B + C	**32.745**	**10.951**	**287**	**180**	**53.460**	**10.353**	**2.969**	**325**	**-**	**-**
06	G	G	G	G	G	G	G	G	G	G
08	154	61	-	-	746	23	2	-	-	-
09	G	G	G	G	G	G	G	G	G	G
10	2.931	1.523	41	34	8.932	3.535	348	140	-	-
11	687	295	-	-	871	61	19	2	-	-
13	273	127	6	4	620	233	16	7	-	-
14	G	G	G	G	G	G	G	G	G	G
15	72	49	1	1	122	62	11	3	-	-
16	1.162	427	8	2	3.063	242	139	6	-	-
17	763	305	16	15	1.602	213	88	7	-	-
18	918	414	13	9	1.137	304	34	11	-	-
19	G	G	G	G	G	G	G	G	G	G
20	1.876	708	23	11	1.762	139	68	2	-	-
21	G	G	G	G	G	G	G	G	G	G
22	1.390	489	6	5	2.578	555	135	13	-	-
23	1.695	561	6	2	3.077	134	76	3	-	-
24	2.060	582	28	17	5.610	504	320	23	-	-
25	3.199	1.043	27	13	6.618	1.139	427	21	-	-
26	770	143	3	1	545	165	58	4	-	-
27	2.153	479	15	9	3.701	1.118	174	16	-	-
28	5.024	1.148	29	14	5.801	508	483	25	-	-
29	1.432	301	5	2	1.406	325	101	3	-	-
30	641	159	-	-	388	53	16	3	-	-
31	1.227	453	19	11	2.103	301	161	16	-	-
32	1.299	429	12	7	765	280	42	6	-	-
33	709	169	3	2	707	23	145	4	-	-
D	**2.337**	**344**	**2**	**-**	**196**	**20**	**89**	**2**	**-**	**-**
35	2.337	344	2	-	196	20	89	2	-	-
E	**815**	**372**	**2**	**2**	**2.074**	**205**	**5**	**1**	**-**	**-**
36	102	29	-	-	158	8	-	-	-	-
37	66	28	1	1	176	11	-	-	-	-
38	647	315	1	1	1.740	186	5	1	-	-
F	**6.775**	**2.452**	**84**	**49**	**19.233**	**547**	**2.002**	**44**	**-**	**-**
41	1.832	589	3	1	5.570	113	498	2	-	-
42	946	223	5	2	3.016	33	37	-	-	-
43	3.997	1.640	76	46	10.647	401	1.467	42	-	-

Q: Statistik Austria.

- "G" .. geheim; - "-" .. Wert nicht vorhanden; - "0" .. Wert = 0 oder < publikationsfähiger Wert; - "·" .. Wert unbekannt/nicht sinnvoll; "···" .. Wert liegt noch nicht vor.

ÖNACE-Gliederung	Tabelle 5.3: Betriebe - unselbständig Beschäftigte									
	Angestellte		Kaufm. Lehrlinge		Arbeiter		Gewerbl. Lehrlinge		Heimarbeiter	
	insgesamt	darunter weiblich	insgesamt	darunter weiblich	insgesamt	darunter weiblich	insgesamt	darunter weiblich	insgesamt	darunter weiblich
	Stand am 31.12.									

PRODUZIERENDER BEREICH **OBERÖSTERREICH** **2014**

B - F	**71.040**	**19.881**	**1.106**	**713**	**112.200**	**17.716**	**9.373**	**874**	**58**	**57**
B - E	**60.585**	**16.734**	**918**	**592**	**88.736**	**17.080**	**6.675**	**808**	**58**	**57**
B + C	**57.252**	**16.103**	**903**	**579**	**86.632**	**16.500**	**6.634**	**805**	**58**	**57**
06	G	G	G	G	G	G	G	G	G	G
08	212	88	2	2	430	23	6	-	-	-
09	G	G	G	G	G	G	G	G	G	G
10	3.027	1.567	123	99	9.632	4.052	324	151	-	-
11	754	304	13	13	945	226	37	5	-	-
13	430	208	6	5	810	445	5	1	1	1
14	403	318	2	2	537	486	20	17	32	32
15	193	94	7	4	225	176	12	11	-	-
16	1.472	473	30	17	3.535	474	164	23	-	-
17	1.059	279	12	8	2.366	252	128	11	-	-
18	512	179	4	3	864	249	32	15	-	-
19	G	G	G	G	G	G	G	G	G	G
20	3.259	1.018	11	5	2.972	402	255	35	5	5
21	1.058	531	25	11	520	245	15	4	-	-
22	3.600	1.119	52	33	7.567	1.591	311	46	1	-
23	1.700	520	29	17	2.987	272	109	17	-	-
24	3.754	759	40	35	8.002	311	678	79	-	-
25	5.012	1.456	92	51	9.485	1.357	982	64	-	-
26	1.086	293	4	3	759	447	47	5	17	17
27	5.585	1.232	69	48	4.758	1.710	341	50	-	-
28	12.927	2.678	229	123	11.277	650	1.678	111	-	-
29	3.347	648	44	25	7.197	719	599	62	-	-
30	1.532	410	26	12	2.210	369	114	8	-	-
31	1.939	742	24	19	4.253	910	316	48	-	-
32	1.230	560	27	23	1.921	997	120	39	2	2
33	2.990	612	31	20	3.326	134	341	3	-	-
D	**2.280**	**271**	**4**	**2**	**182**	**10**	**34**	**3**	**-**	**-**
35	2.280	271	4	2	182	10	34	3	-	-
E	**1.053**	**360**	**11**	**11**	**1.922**	**570**	**7**	**-**	**-**	**-**
36	47	17	2	2	50	3	-	-	-	-
37	121	38	2	2	148	16	-	-	-	-
38	866	303	7	7	1.724	551	7	-	-	-
39	19	2	-	-	-	-	-	-	-	-
F	**10.455**	**3.147**	**188**	**121**	**23.464**	**636**	**2.698**	**66**	**-**	**-**
41	2.733	750	33	23	6.090	130	749	10	-	-
42	2.697	551	15	8	6.709	94	241	3	-	-
43	5.025	1.846	140	90	10.665	412	1.708	53	-	-

Q: Statistik Austria.

- "G" .. geheim; - "-" .. Wert nicht vorhanden; - "0" .. Wert = 0 oder < publikationsfähiger Wert; - "·" .. Wert unbekannt/nicht sinnvoll; "···" .. Wert liegt noch nicht vor.

ÖNACE-Gliederung	Tabelle 5.3: Betriebe - unselbständig Beschäftigte									
	Angestellte		Kaufm. Lehrlinge		Arbeiter		Gewerbl. Lehrlinge		Heimarbeiter	
	insgesamt	darunter weiblich	insgesamt	darunter weiblich	insgesamt	darunter weiblich	insgesamt	darunter weiblich	insgesamt	darunter weiblich
	Stand am 31.12.									

PRODUZIERENDER BEREICH **SALZBURG** **2 0 1 4**

B - F	**16.280**	**5.075**	**282**	**174**	**24.689**	**3.932**	**2.088**	**150**	**41**	**36**
B - E	**13.719**	**4.222**	**248**	**153**	**17.885**	**3.756**	**1.228**	**133**	**41**	**36**
B + C	**11.909**	**3.829**	**238**	**143**	**17.255**	**3.707**	**1.158**	**123**	**41**	**36**
08	54	24	1	1	216	6	5	-	-	-
10	1.181	609	37	29	2.632	1.037	89	35	-	-
11	508	231	2	1	309	57	11	3	-	-
13	64	42	7	7	83	50	5	1	-	-
14	307	235	4	4	143	118	27	26	7	7
15	G	G	G	G	G	G	G	G	G	G
16	556	176	11	6	1.848	167	91	1	17	12
17	G	G	G	G	G	G	G	G	G	G
18	941	248	22	10	555	103	24	2	-	-
20	G	G	G	G	G	G	G	G	G	G
21	161	100	1	-	25	19	-	-	-	-
22	579	202	2	1	1.580	359	47	-	-	-
23	468	160	8	7	1.026	87	28	3	-	-
24	48	17	1	1	100	1	6	-	-	-
25	1.268	292	21	7	1.991	336	230	6	2	2
26	1.046	240	15	4	445	210	46	2	-	-
27	576	133	3	2	503	218	41	6	-	-
28	1.908	382	42	25	2.115	95	239	14	-	-
29	255	60	8	3	811	286	68	3	15	15
30	G	G	G	G	G	G	G	G	G	G
31	299	116	2	1	643	104	74	4	-	-
32	775	301	29	20	1.135	306	53	12	-	-
33	361	69	6	3	197	4	29	-	-	-
D	**1.508**	**281**	**6**	**6**	**76**	**17**	**69**	**10**	**-**	**-**
35	1.508	281	6	6	76	17	69	10	-	-
E	**302**	**112**	**4**	**4**	**554**	**32**	**1**	**-**	**-**	**-**
36	G	G	G	G	G	G	G	G	G	G
37	70	21	1	1	106	14	-	-	-	-
38	147	78	3	3	439	16	1	-	-	-
39	G	G	G	G	G	G	G	G	G	G
F	**2.561**	**853**	**34**	**21**	**6.804**	**176**	**860**	**17**	**-**	**-**
41	943	288	6	5	2.502	36	255	-	-	-
42	406	72	-	-	1.095	10	22	-	-	-
43	1.212	493	28	16	3.207	130	583	17	-	-

Q: Statistik Austria.

- "G" .. geheim; - "-" .. Wert nicht vorhanden; - "0" .. Wert = 0 oder < publikationsfähiger Wert; - "·" .. Wert unbekannt/nicht sinnvoll; "···" .. Wert liegt noch nicht vor.

ÖNACE-Gliederung	Tabelle 5.3: Betriebe - unselbständig Beschäftigte									
	Angestellte		Kaufm. Lehrlinge		Arbeiter		Gewerbl. Lehrlinge		Heimarbeiter	
	insgesamt	darunter weiblich	insgesamt	darunter weiblich	insgesamt	darunter weiblich	insgesamt	darunter weiblich	insgesamt	darunter weiblich
	Stand am 31.12.									

PRODUZIERENDER BEREICH **STEIERMARK** **2014**

B - F	**41.825**	**12.478**	**462**	**310**	**74.275**	**11.190**	**5.660**	**548**	**6**	**5**
B - E	**35.874**	**10.434**	**388**	**265**	**58.510**	**10.727**	**3.972**	**515**	**5**	**4**
B + C	**32.623**	**9.536**	**366**	**252**	**55.310**	**10.320**	**3.786**	**507**	**5**	**4**
07	G	G	G	G	G	G	G	G	G	G
08	252	92	4	4	630	25	29	1	-	-
10	1.334	755	23	18	5.956	2.764	149	72	-	-
11	406	154	4	3	682	61	10	2	-	-
13	400	188	13	9	622	246	18	7	-	-
14	86	71	3	3	118	110	1	1	3	3
15	455	215	3	2	1.598	593	13	4	-	-
16	1.047	402	16	6	3.668	592	162	14	-	-
17	1.120	372	15	10	3.153	347	208	18	-	-
18	199	91	5	5	463	159	34	13	-	-
20	599	210	13	6	340	34	8	-	-	-
21	964	557	6	2	273	110	20	14	-	-
22	714	277	6	5	1.452	471	54	6	-	-
23	1.261	409	13	11	2.848	178	133	11	-	-
24	2.428	608	12	7	7.235	271	494	58	-	-
25	2.862	889	41	29	7.222	1.198	716	68	-	-
26	4.232	925	30	24	1.233	606	128	20	-	-
27	2.143	505	41	23	2.793	658	195	24	-	-
28	6.003	1.386	55	38	5.055	460	664	57	1	-
29	2.431	457	15	10	6.130	921	320	61	-	-
30	G	G	G	G	G	G	G	G	G	G
31	767	271	16	13	1.339	265	158	23	-	-
32	211	140	14	14	258	113	21	8	1	1
33	2.537	536	18	10	2.031	114	232	24	-	-
D	**2.253**	**462**	**12**	**7**	**806**	**72**	**181**	**7**	**-**	**-**
35	2.253	462	12	7	806	72	181	7	-	-
E	**998**	**436**	**10**	**6**	**2.394**	**335**	**5**	**1**	**-**	**-**
36	132	29	2	1	105	6	1	-	-	-
37	140	51	-	-	310	15	2	-	-	-
38	726	356	8	5	1.979	314	2	1	-	-
F	**5.951**	**2.044**	**74**	**45**	**15.765**	**463**	**1.688**	**33**	**1**	**1**
41	1.511	538	12	7	4.337	146	421	6	-	-
42	1.367	340	14	11	4.212	42	108	1	-	-
43	3.073	1.166	48	27	7.216	275	1.159	26	1	1

Q: Statistik Austria.

- "G" .. geheim; - "-" .. Wert nicht vorhanden; - "0" .. Wert = 0 oder < publikationsfähiger Wert; - "·" .. Wert unbekannt/nicht sinnvoll; "···" .. Wert liegt noch nicht vor.

ÖNACE-Gliederung	Tabelle 5.3: Betriebe - unselbständig Beschäftigte									
	Angestellte		Kaufm. Lehrlinge		Arbeiter		Gewerbl. Lehrlinge		Heimarbeiter	
	insgesamt	darunter weiblich	insgesamt	darunter weiblich	insgesamt	darunter weiblich	insgesamt	darunter weiblich	insgesamt	darunter weiblich
	Stand am 31.12.									

PRODUZIERENDER BEREICH **TIROL** **2 0 1 4**

B - F	**24.771**	**8.059**	**445**	**247**	**37.831**	**6.304**	**3.115**	**199**	**58**	**57**
B - E	**21.046**	**6.913**	**358**	**196**	**27.410**	**6.050**	**1.775**	**170**	**58**	**57**
B + C	**18.860**	**6.473**	**333**	**185**	**25.882**	**5.889**	**1.644**	**169**	**58**	**57**
08	80	29	-	-	339	8	1	-	-	-
10	1.057	646	34	24	2.882	1.299	122	46	-	-
11	195	82	-	-	265	17	4	-	-	-
13	117	56	3	3	175	56	-	-	-	-
14	272	222	12	12	189	162	-	-	-	-
15	96	72	-	-	169	116	-	-	-	-
16	905	319	13	11	2.557	158	118	5	-	-
17	200	66	1	1	517	77	10	4	-	-
18	180	89	3	3	359	97	13	5	-	-
20	588	200	6	4	354	67	14	6	-	-
21	3.324	1.441	146	66	940	392	3	1	-	-
22	495	151	4	1	1.063	233	25	2	-	-
23	2.861	832	26	8	3.997	1.265	182	13	43	43
24	947	206	12	12	1.612	123	157	30	-	-
25	1.201	318	12	7	2.748	431	282	11	4	3
26	1.770	648	4	4	827	464	70	12	1	1
27	1.466	310	13	9	2.430	396	161	7	9	9
28	1.914	399	26	9	2.357	193	225	11	-	-
29	339	77	11	6	812	214	54	1	-	-
31	322	138	3	3	905	58	145	12	-	-
32	127	68	1	1	143	52	7	1	1	1
33	404	104	3	1	242	11	51	2	-	-
D	**1.842**	**319**	**23**	**11**	**554**	**40**	**129**	**-**	**-**	**-**
35	1.842	319	23	11	554	40	129	-	-	-
E	**344**	**121**	**2**	**-**	**974**	**121**	**2**	**1**	**-**	**-**
36	G	G	G	G	G	G	G	G	G	G
37	107	29	-	-	203	15	1	-	-	-
38	194	78	1	-	749	103	-	-	-	-
39	G	G	G	G	G	G	G	G	G	G
F	**3.725**	**1.146**	**87**	**51**	**10.421**	**254**	**1.340**	**29**	**-**	**-**
41	1.210	320	12	6	3.161	63	347	-	-	-
42	559	101	1	1	1.680	18	39	2	-	-
43	1.956	725	74	44	5.580	173	954	27	-	-

Q: Statistik Austria.

- "G" .. geheim; - "-" .. Wert nicht vorhanden; - "0" .. Wert = 0 oder < publikationsfähiger Wert; - "·" .. Wert unbekannt/nicht sinnvoll; "…" .. Wert liegt noch nicht vor.

ÖNACE-Gliederung	Tabelle 5.3: Betriebe - unselbständig Beschäftigte									
	Angestellte		Kaufm. Lehrlinge		Arbeiter		Gewerbl. Lehrlinge		Heimarbeiter	
	insgesamt	darunter weiblich	insgesamt	darunter weiblich	insgesamt	darunter weiblich	insgesamt	darunter weiblich	insgesamt	darunter weiblich
	Stand am 31.12.									

PRODUZIERENDER BEREICH **VORARLBERG** **2 0 1 4**

B - F	**23.095**	**5.724**	**442**	**224**	**22.170**	**4.487**	**3.019**	**351**	**11**	**11**
B - E	**20.706**	**5.027**	**397**	**195**	**17.761**	**4.366**	**2.219**	**326**	**11**	**11**
B + C	**19.033**	**4.729**	**377**	**181**	**17.337**	**4.333**	**2.106**	**319**	**11**	**11**
08	45	17	-	-	128	4	1	-	-	-
09	G	G	G	G	G	G	G	G	G	G
10	1.647	644	77	63	2.548	1.110	152	69	-	-
11	343	79	7	3	399	67	12	1	-	-
13	1.162	411	9	7	1.567	645	82	21	10	10
14	606	348	6	5	307	225	23	8	-	-
16	219	84	4	2	712	43	91	3	-	-
17	504	131	11	7	730	217	87	11	-	-
18	211	94	6	4	374	106	30	12	-	-
20	184	46	2	1	50	28	-	-	-	-
22	1.361	301	21	6	755	197	165	23	-	-
23	320	105	2	1	419	40	29	7	-	-
24	G	G	G	G	G	G	G	G	G	G
25	5.025	895	61	22	4.864	637	680	73	1	1
26	917	225	3	3	123	51	42	4	-	-
27	1.269	269	2	2	893	487	117	18	-	-
28	2.942	467	132	29	2.297	323	334	32	-	-
29	935	212	5	4	353	43	133	9	-	-
30	G	G	G	G	G	G	G	G	G	G
31	155	73	2	2	310	25	72	16	-	-
32	390	119	4	3	210	64	18	5	-	-
33	421	109	16	11	80	7	24	4	-	-
D	**1.431**	**216**	**19**	**14**	**60**	**9**	**109**	**7**	**-**	**-**
35	1.431	216	19	14	60	9	109	7	-	-
E	**242**	**82**	**1**	**-**	**364**	**24**	**4**	**-**	**-**	**-**
36	G	G	G	G	G	G	G	G	G	G
37	G	G	G	G	G	G	G	G	G	G
38	186	71	1	-	313	19	4	-	-	-
F	**2.389**	**697**	**45**	**29**	**4.409**	**121**	**800**	**25**	**-**	**-**
41	912	236	9	4	1.573	16	179	2	-	-
42	274	47	-	-	587	7	43	1	-	-
43	1.203	414	36	25	2.249	98	578	22	-	-

Q: Statistik Austria.

- "G" .. geheim; - "-" .. Wert nicht vorhanden; - "0" .. Wert = 0 oder < publikationsfähiger Wert; - "·" .. Wert unbekannt/nicht sinnvoll; "···" .. Wert liegt noch nicht vor.

ÖNACE-Gliederung	Tabelle 5.3: Betriebe - unselbständig Beschäftigte									
	Angestellte		Kaufm. Lehrlinge		Arbeiter		Gewerbl. Lehrlinge		Heimarbeiter	
	insgesamt	darunter weiblich	insgesamt	darunter weiblich	insgesamt	darunter weiblich	insgesamt	darunter weiblich	insgesamt	darunter weiblich
	Stand am 31.12.									

PRODUZIERENDER BEREICH **WIEN** **2014**

B - F	**45.958**	**13.544**	**328**	**189**	**37.771**	**4.735**	**2.153**	**158**	**16**	**16**
B - E	**36.524**	**10.922**	**262**	**152**	**20.192**	**4.344**	**1.082**	**153**	**16**	**16**
B + C	**30.849**	**9.172**	**209**	**109**	**17.454**	**4.274**	**908**	**141**	**16**	**16**
06	G	G	G	G	G	G	G	G	G	G
10	1.593	838	26	20	4.325	1.723	171	68	-	-
11	531	271	1	1	165	12	6	1	-	-
13	69	34	-	-	101	54	-	-	6	6
14	82	77	-	-	27	24	-	-	9	9
15	G	G	G	G	G	G	G	G	G	G
16	153	63	-	-	302	15	27	1	-	-
17	937	410	24	11	1.208	173	53	3	-	-
18	659	234	-	-	916	156	13	5	-	-
20	1.512	675	20	9	413	38	18	1	-	-
21	3.882	1.919	36	11	1.154	430	17	4	-	-
22	309	104	-	-	449	111	5	-	-	-
23	313	136	1	1	141	28	2	-	-	-
24	G	G	G	G	G	G	G	G	G	G
25	1.097	364	11	6	1.481	242	87	2	-	-
26	1.913	403	9	5	276	128	22	2	-	-
27	5.924	1.404	35	24	1.680	443	223	27	1	1
28	1.494	309	6	5	955	70	31	2	-	-
29	564	106	1	1	1.727	54	105	3	-	-
30	762	165	6	3	244	10	25	1	-	-
31	219	103	4	4	321	87	18	4	-	-
32	1.030	449	6	3	699	440	45	15	-	-
33	7.528	1.021	23	5	788	15	39	1	-	-
D	**4.997**	**1.519**	**44**	**37**	**2.109**	**41**	**170**	**11**	**-**	**-**
35	4.997	1.519	44	37	2.109	41	170	11	-	-
E	**678**	**231**	**9**	**6**	**629**	**29**	**4**	**1**	**-**	**-**
36	G	G	G	G	G	G	G	G	G	G
37	G	G	G	G	G	G	G	G	G	G
38	350	149	4	2	301	3	-	-	-	-
F	**9.434**	**2.622**	**66**	**37**	**17.579**	**391**	**1.071**	**5**	**-**	**-**
41	2.919	893	5	4	4.769	138	185	1	-	-
42	1.567	321	1	-	3.557	39	64	-	-	-
43	4.948	1.408	60	33	9.253	214	822	4	-	-

Q: Statistik Austria.

- "G" .. geheim; - "-" .. Wert nicht vorhanden; - "0" .. Wert = 0 oder < publikationsfähiger Wert; - "·" .. Wert unbekannt/nicht sinnvoll; "…" .. Wert liegt noch nicht vor.

ÖNACE-Gliederung	Tabelle 5.4: Betriebe - Personalaufwendungen des Arbeitgebers					
	Personal-aufwand insgesamt	davon				
		Brutto-Verdienste insgesamt	davon		gesetzliche Sozialbeiträge des Arbeitgebers	freiwillige Sozialleistungen des Arbeitgebers
			Brutto-Sonderzahlungen insgesamt	Brutto-Abfertigungen insgesamt		
	in 1.000 EUR					

PRODUZIERENDER BEREICH **ÖSTERREICH** **2014**

B - F	**40.347.269**	**32.623.750**	**4.880.714**	**493.358**	**7.516.063**	**207.456**
B - E	**31.969.857**	**25.831.320**	**3.949.693**	**430.067**	**5.946.208**	**192.329**
B + C	**29.442.095**	**23.789.238**	**3.650.401**	**387.311**	**5.512.826**	**140.031**
06	G	G	G	G	G	G
07	G	G	G	G	G	G
08	227.147	182.492	25.638	3.450	43.989	667
09	5.310	4.421	608	-	888	-
10	2.144.476	1.713.791	230.802	19.824	425.488	5.197
11	459.796	368.754	71.256	6.037	85.177	5.865
13	323.136	259.341	37.022	5.521	63.247	547
14	173.793	140.528	20.593	3.562	33.168	97
15	134.590	109.064	14.714	1.228	25.427	98
16	1.138.344	919.281	129.432	10.963	217.841	1.222
17	970.434	777.127	126.739	17.565	185.777	7.530
18	529.468	425.575	67.279	6.645	100.449	3.445
19	124.060	102.420	21.218	4.519	20.700	940
20	1.063.089	868.861	156.508	15.519	184.981	9.247
21	889.345	729.371	120.382	10.013	150.778	9.196
22	1.356.530	1.090.069	163.311	13.185	262.510	3.951
23	1.531.040	1.227.958	184.052	23.295	288.425	14.658
24	2.140.920	1.708.451	267.739	33.644	416.249	16.220
25	3.260.640	2.625.721	371.026	29.348	626.131	8.789
26	1.314.874	1.087.599	194.492	16.960	222.427	4.848
27	2.312.078	1.881.780	288.979	39.014	421.620	8.678
28	4.351.066	3.525.085	513.213	64.841	812.351	13.631
29	1.720.591	1.385.723	220.839	14.751	321.777	13.091
30	412.963	326.923	61.019	4.270	83.986	2.054
31	683.416	549.844	75.083	7.810	132.565	1.007
32	547.876	441.482	67.555	5.286	104.021	2.373
33	1.508.644	1.237.459	204.695	23.048	265.814	5.371
D	**1.851.269**	**1.492.023**	**223.086**	**37.488**	**308.676**	**50.571**
35	1.851.269	1.492.023	223.086	37.488	308.676	50.571
E	**676.493**	**550.059**	**76.206**	**5.268**	**124.705**	**1.728**
36	84.525	69.010	9.107	167	15.039	476
37	96.257	77.905	10.084	736	18.093	259
38	492.329	400.483	56.667	4.364	90.857	989
39	3.382	2.662	347	1	717	4
F	**8.377.412**	**6.792.430**	**931.021**	**63.292**	**1.569.855**	**15.127**
41	2.603.481	2.113.034	316.534	20.838	487.170	3.276
42	1.812.625	1.501.020	188.082	20.090	308.606	2.999
43	3.961.307	3.178.376	426.405	22.364	774.079	8.852

Q: Statistik Austria.

- "G" .. geheim; - "-" .. Wert nicht vorhanden; - "0" .. Wert = 0 oder < publikationsfähiger Wert; - "·" .. Wert unbekannt/nicht sinnvoll; "···" .. Wert liegt noch nicht vor.

ÖNACE-Gliederung	Tabelle 5.4: Betriebe - Personalaufwendungen des Arbeitgebers					
	Personal-aufwand insgesamt	davon				
		Brutto-Verdienste insgesamt	davon		gesetzliche Sozialbeiträge des Arbeitgebers	freiwillige Sozialleistungen des Arbeitgebers
			Brutto-Sonderzahlungen insgesamt	Brutto-Abfertigungen insgesamt		
	in 1.000 EUR					

PRODUZIERENDER BEREICH **BURGENLAND** **2014**

B - F	**852.207**	**683.053**	**94.969**	**6.735**	**165.401**	**3.754**
B - E	**639.368**	**511.977**	**71.465**	**5.983**	**123.822**	**3.569**
B + C	**550.105**	**439.279**	**58.940**	**4.138**	**109.364**	**1.462**
08	8.733	7.058	956	35	1.667	8
10	60.145	48.307	6.365	299	11.816	21
11	25.294	20.680	3.180	385	4.614	-
13	16.770	13.393	2.112	360	3.376	-
14	11.812	9.321	1.283	327	2.491	-
16	21.461	17.262	2.503	127	4.199	-
17	G	G	G	G	G	G
18	29.335	23.091	3.266	112	6.083	161
20	G	G	G	G	G	G
21	G	G	G	G	G	G
22	51.182	40.642	5.737	162	10.493	47
23	18.711	15.165	1.951	282	3.535	10
25	90.952	71.778	9.409	178	19.156	18
26	6.209	5.093	763	25	1.116	-
27	77.684	62.123	6.555	399	15.315	246
28	18.065	14.392	1.958	424	3.674	-
29	G	G	G	G	G	G
31	23.813	18.870	2.814	329	4.942	-
32	19.940	16.052	2.360	331	3.694	195
33	19.968	16.369	1.937	-	3.592	6
D	**55.183**	**45.140**	**9.062**	**1.235**	**8.236**	**1.807**
35	55.183	45.140	9.062	1.235	8.236	1.807
E	**34.081**	**27.558**	**3.462**	**611**	**6.223**	**300**
36	8.467	6.723	919	102	1.663	81
37	5.574	4.525	548	151	1.034	15
38	20.041	16.310	1.995	358	3.526	204
F	**212.839**	**171.076**	**23.505**	**752**	**41.578**	**185**
41	73.664	58.931	8.857	169	14.693	41
42	32.751	27.329	3.033	166	5.418	4
43	106.424	84.817	11.614	417	21.467	140

Q: Statistik Austria.

- "G" .. geheim; - "-" .. Wert nicht vorhanden; - "0" .. Wert = 0 oder < publikationsfähiger Wert; - "·" .. Wert unbekannt/nicht sinnvoll; "···" .. Wert liegt noch nicht vor.

ÖNACE-Gliederung	Tabelle 5.4: Betriebe - Personalaufwendungen des Arbeitgebers					
	Personal-aufwand insgesamt	davon				
		Brutto-Verdienste insgesamt	davon		gesetzliche Sozialbeiträge des Arbeitgebers	freiwillige Sozialleistungen des Arbeitgebers
			Brutto-Sonderzahlungen insgesamt	Brutto-Abfertigungen insgesamt		
	in 1.000 EUR					
PRODUZIERENDER BEREICH		**KÄRNTEN**				**2 0 1 4**
B - F	**2.291.834**	**1.864.885**	**271.994**	**25.373**	**420.079**	**6.870**
B - E	**1.811.415**	**1.474.125**	**217.506**	**22.080**	**330.979**	**6.311**
B + C	**1.600.438**	**1.304.121**	**193.458**	**18.261**	**292.479**	**3.838**
08	34.656	28.037	3.741	643	6.229	390
10	99.460	80.261	11.037	1.579	18.873	326
11	22.139	17.845	3.509	381	4.264	30
13	6.265	4.957	618	1	1.307	-
14	G	G	G	G	G	G
15	11.727	9.644	1.418	26	2.083	-
16	139.666	114.413	16.902	1.568	25.169	85
17	43.078	34.601	5.371	737	8.457	20
18	18.608	14.768	2.191	95	3.835	5
20	40.900	32.757	5.693	707	8.048	95
21	34.288	27.177	4.234	405	6.978	133
22	57.942	47.207	6.318	481	10.535	200
23	155.492	125.217	18.773	3.640	29.602	673
24	57.728	47.569	7.273	683	10.018	140
25	173.365	139.537	21.662	1.324	33.581	247
26	258.238	218.368	29.022	1.268	39.855	15
27	36.883	29.829	4.439	564	6.760	294
28	310.390	251.353	40.130	3.207	57.998	1.039
29	G	G	G	G	G	G
31	16.094	12.803	1.640	24	3.283	8
32	6.994	5.637	783	2	1.338	20
33	57.248	46.243	6.507	604	10.907	98
D	**162.551**	**130.683**	**18.465**	**3.676**	**29.431**	**2.437**
35	162.551	130.683	18.465	3.676	29.431	2.437
E	**48.427**	**39.321**	**5.583**	**143**	**9.070**	**37**
36	G	G	G	G	G	G
37	G	G	G	G	G	G
38	34.601	27.997	4.037	98	6.584	20
F	**480.419**	**390.760**	**54.489**	**3.293**	**89.100**	**559**
41	207.205	170.199	25.154	1.966	36.792	214
42	59.318	48.690	6.417	398	10.622	5
43	213.896	171.871	22.918	929	41.685	340

Q: Statistik Austria.

- "G" .. geheim; - "-" .. Wert nicht vorhanden; - "0" .. Wert = 0 oder < publikationsfähiger Wert; - "·" .. Wert unbekannt/nicht sinnvoll; "···" .. Wert liegt noch nicht vor.

ÖNACE-Gliederung	Tabelle 5.4: Betriebe - Personalaufwendungen des Arbeitgebers					
	Personal-aufwand insgesamt	davon				
		Brutto-Verdienste insgesamt	davon		gesetzliche Sozialbeiträge des Arbeitgebers	freiwillige Sozialleistungen des Arbeitgebers
			Brutto-Sonderzahlungen insgesamt	Brutto-Abfertigungen insgesamt		
	in 1.000 EUR					

PRODUZIERENDER BEREICH **NIEDERÖSTERREICH** **2 0 1 4**

B - F	**6.410.217**	**5.168.744**	**745.678**	**93.129**	**1.216.907**	**24.566**
B - E	**5.097.496**	**4.108.841**	**599.147**	**84.007**	**965.407**	**23.248**
B + C	**4.767.679**	**3.844.320**	**570.643**	**77.726**	**906.570**	**16.789**
06	G	G	G	G	G	G
08	46.635	37.249	5.033	545	9.346	40
09	G	G	G	G	G	G
10	477.532	379.726	52.726	4.305	95.954	1.852
11	86.498	68.017	11.987	1.482	16.906	1.576
13	40.680	32.559	4.784	719	8.090	32
14	G	G	G	G	G	G
15	5.220	4.273	388	49	947	-
16	196.673	159.919	22.932	2.379	36.531	222
17	136.060	109.795	15.804	4.466	25.710	555
18	117.659	93.028	13.465	2.122	24.325	306
19	G	G	G	G	G	G
20	234.372	190.480	29.483	4.773	42.001	1.891
21	G	G	G	G	G	G
22	211.602	169.458	25.248	2.397	41.789	355
23	279.246	225.005	32.839	3.626	53.564	677
24	438.637	352.475	50.642	5.869	84.090	2.073
25	529.327	426.728	59.022	8.422	101.792	807
26	80.841	65.215	12.289	594	15.617	10
27	305.968	246.275	36.739	3.566	58.619	1.074
28	725.497	588.242	84.783	16.466	134.534	2.721
29	163.319	131.752	18.984	1.618	31.080	487
30	62.281	49.024	7.693	178	12.818	438
31	156.907	125.822	17.380	2.103	30.889	197
32	116.009	92.905	13.412	792	22.920	185
33	71.666	57.730	8.740	407	13.877	59
D	**205.264**	**163.867**	**14.392**	**5.295**	**35.138**	**6.259**
35	205.264	163.867	14.392	5.295	35.138	6.259
E	**124.552**	**100.653**	**14.111**	**986**	**23.699**	**200**
36	14.449	11.797	1.588	55	2.545	107
37	13.330	10.789	1.410	162	2.524	17
38	96.774	78.067	11.113	769	18.630	77
F	**1.312.722**	**1.059.903**	**146.531**	**9.122**	**251.500**	**1.318**
41	388.872	313.240	46.686	2.576	75.430	202
42	209.833	173.774	23.376	2.178	35.751	308
43	714.017	572.889	76.469	4.369	140.319	809

Q: Statistik Austria.

- "G" .. geheim; - "-" .. Wert nicht vorhanden; - "0" .. Wert = 0 oder < publikationsfähiger Wert; - "·" .. Wert unbekannt/nicht sinnvoll; "···" .. Wert liegt noch nicht vor.

ÖNACE-Gliederung	Tabelle 5.4: Betriebe - Personalaufwendungen des Arbeitgebers					
	Personal-aufwand insgesamt	davon				
		Brutto-Verdienste insgesamt	davon		gesetzliche Sozialbeiträge des Arbeitgebers	freiwillige Sozialleistungen des Arbeitgebers
			Brutto-Sonderzahlungen insgesamt	Brutto-Abfertigungen insgesamt		
	in 1.000 EUR					

PRODUZIERENDER BEREICH **OBERÖSTERREICH** **2 0 1 4**

B - F	**10.553.227**	**8.496.465**	**1.285.579**	**125.963**	**1.999.034**	**57.728**
B - E	**8.641.226**	**6.948.367**	**1.075.716**	**109.638**	**1.641.015**	**51.844**
B + C	**8.278.832**	**6.661.809**	**1.027.148**	**100.936**	**1.573.964**	**43.060**
06	G	G	G	G	G	G
08	37.408	29.874	4.643	693	7.527	7
09	G	G	G	G	G	G
10	501.359	398.311	51.955	3.861	102.341	708
11	91.251	72.175	12.353	1.386	17.723	1.354
13	53.159	43.078	6.312	1.337	9.806	274
14	33.463	27.106	3.888	456	6.300	57
15	18.817	14.960	2.173	404	3.857	-
16	217.182	174.747	24.375	1.359	42.247	188
17	234.035	184.853	34.399	3.776	45.138	4.044
18	66.508	53.144	7.669	1.029	13.201	163
19	G	G	G	G	G	G
20	465.161	380.585	69.282	5.473	80.993	3.583
21	108.950	88.888	17.724	821	19.180	882
22	573.239	463.061	71.470	4.478	108.307	1.870
23	271.379	218.016	31.254	4.169	52.641	723
24	790.098	630.924	99.538	13.987	151.804	7.370
25	771.943	618.349	85.251	5.998	150.872	2.722
26	104.405	85.269	12.046	1.592	18.953	183
27	576.795	459.016	71.710	4.426	115.621	2.158
28	1.570.966	1.278.000	188.783	21.858	289.671	3.295
29	715.899	569.696	93.832	5.618	135.286	10.917
30	245.957	196.405	39.370	2.884	49.185	367
31	262.013	210.205	28.618	3.120	51.451	358
32	150.359	120.267	18.021	2.223	29.858	234
33	396.814	327.774	51.248	8.999	67.934	1.105
D	**234.709**	**184.120**	**33.725**	**7.464**	**42.103**	**8.487**
35	234.709	184.120	33.725	7.464	42.103	8.487
E	**127.685**	**102.438**	**14.844**	**1.239**	**24.949**	**298**
36	5.369	4.335	499	-	966	67
37	13.072	10.464	1.393	39	2.513	95
38	108.229	86.834	12.851	1.200	21.263	132
39	1.015	805	101	1	207	4
F	**1.912.001**	**1.548.098**	**209.863**	**16.325**	**358.018**	**5.884**
41	514.083	416.955	64.051	5.960	96.535	594
42	554.094	457.179	55.333	6.159	95.037	1.878
43	843.823	673.964	90.478	4.206	166.446	3.413

Q: Statistik Austria.

- "G" .. geheim; - "-" .. Wert nicht vorhanden; - "0" .. Wert = 0 oder < publikationsfähiger Wert; - "·" .. Wert unbekannt/nicht sinnvoll; "···" .. Wert liegt noch nicht vor.

ÖNACE-Gliederung	Tabelle 5.4: Betriebe - Personalaufwendungen des Arbeitgebers					
	Personal-aufwand insgesamt	davon				
		Brutto-Verdienste insgesamt	davon		gesetzliche Sozialbeiträge des Arbeitgebers	freiwillige Sozialleistungen des Arbeitgebers
			Brutto-Sonderzahlungen insgesamt	Brutto-Abfertigungen insgesamt		
	in 1.000 EUR					
PRODUZIERENDER BEREICH			**SALZBURG**			**2 0 1 4**
B - F	**2.308.608**	**1.856.961**	**281.448**	**26.057**	**433.491**	**18.157**
B - E	**1.775.788**	**1.425.798**	**222.831**	**22.925**	**332.586**	**17.404**
B + C	**1.601.221**	**1.290.048**	**200.789**	**21.351**	**303.427**	**7.746**
08	15.928	12.822	1.615	116	3.092	14
10	164.190	131.341	19.371	1.076	31.759	1.090
11	64.269	53.213	14.994	258	10.033	1.024
13	5.650	4.427	613	44	1.191	32
14	18.271	14.779	2.011	386	3.478	14
15	G	G	G	G	G	G
16	117.208	93.435	12.773	1.882	23.696	77
17	G	G	G	G	G	G
18	94.858	76.746	15.355	1.566	16.509	1.603
20	G	G	G	G	G	G
21	12.848	10.365	2.043	45	2.477	7
22	112.092	88.857	12.916	2.087	22.465	770
23	82.086	65.749	9.303	897	16.301	36
24	G	G	G	G	G	G
25	174.968	140.594	19.346	1.674	34.041	334
26	83.831	67.333	10.165	273	16.155	344
27	54.824	44.539	6.047	608	10.219	65
28	274.405	221.832	33.192	5.985	51.490	1.082
29	57.940	46.739	6.238	917	11.140	61
30	G	G	G	G	G	G
31	41.560	33.502	4.527	463	8.024	34
32	98.638	79.831	14.100	825	17.877	930
33	34.999	29.038	4.981	299	5.937	24
D	**133.879**	**102.893**	**17.769**	**1.250**	**21.873**	**9.114**
35	133.879	102.893	17.769	1.250	21.873	9.114
E	**40.687**	**32.857**	**4.273**	**325**	**7.286**	**545**
36	G	G	G	G	G	G
37	8.945	7.112	842	36	1.748	85
38	25.841	21.070	2.731	288	4.500	271
39	G	G	G	G	G	G
F	**532.820**	**431.163**	**58.617**	**3.131**	**100.905**	**753**
41	213.648	172.503	24.669	1.371	40.954	190
42	95.474	78.680	9.783	936	16.695	99
43	223.698	179.979	24.165	825	43.255	463

Q: Statistik Austria.

- "G" .. geheim; - "-" .. Wert nicht vorhanden; - "0" .. Wert = 0 oder < publikationsfähiger Wert; - "·" .. Wert unbekannt/nicht sinnvoll; "···" .. Wert liegt noch nicht vor.

ÖNACE-Gliederung	Tabelle 5.4: Betriebe - Personalaufwendungen des Arbeitgebers					
	Personal-aufwand insgesamt	davon				
		Brutto-Verdienste insgesamt	davon		gesetzliche Sozialbeiträge des Arbeitgebers	freiwillige Sozialleistungen des Arbeitgebers
			Brutto-Sonderzahlungen insgesamt	Brutto-Abfertigungen insgesamt		
	in 1.000 EUR					

PRODUZIERENDER BEREICH **STEIERMARK** **2 0 1 4**

B - F	**6.518.721**	**5.278.285**	**815.363**	**82.499**	**1.216.767**	**23.668**
B - E	**5.344.222**	**4.321.532**	**684.373**	**73.790**	**1.000.557**	**22.133**
B + C	**4.978.569**	**4.023.517**	**641.625**	**65.042**	**937.918**	**17.133**
07	G	G	G	G	G	G
08	53.869	43.259	6.624	1.257	10.548	62
10	259.828	205.720	27.619	2.418	53.494	615
11	62.022	48.650	9.467	857	12.113	1.260
13	45.480	36.228	5.201	661	9.174	77
14	5.914	4.731	634	30	1.183	-
15	G	G	G	G	G	G
16	210.975	168.033	22.953	1.871	42.515	426
17	263.386	211.213	32.462	3.236	50.547	1.626
18	33.608	27.054	4.134	366	6.519	35
20	58.479	46.546	7.702	555	11.445	489
21	76.581	61.514	11.532	782	14.766	302
22	103.880	83.781	12.292	1.156	20.028	71
23	244.330	197.424	29.400	5.328	46.476	430
24	632.451	501.095	81.260	10.724	127.252	4.104
25	548.558	441.603	63.164	5.259	105.464	1.491
26	413.895	345.254	85.951	4.842	66.874	1.767
27	294.763	241.359	37.723	8.134	52.766	639
28	702.628	562.940	73.080	9.616	136.781	2.908
29	465.053	381.910	64.938	3.157	82.988	155
30	11.909	9.391	1.267	137	2.518	-
31	87.727	71.316	9.711	1.078	16.285	126
32	17.631	14.172	1.863	177	3.438	22
33	294.485	246.193	42.423	2.499	47.825	467
D	**231.906**	**188.350**	**27.806**	**7.732**	**38.658**	**4.897**
35	231.906	188.350	27.806	7.732	38.658	4.897
E	**133.747**	**109.664**	**14.942**	**1.016**	**23.981**	**102**
36	12.813	10.353	1.447	9	2.450	10
37	20.181	16.330	1.963	131	3.849	3
38	100.753	82.982	11.533	875	17.682	89
F	**1.174.499**	**956.754**	**130.991**	**8.709**	**216.210**	**1.535**
41	316.546	257.250	38.521	1.784	58.721	576
42	343.191	284.968	36.932	3.943	57.916	307
43	514.762	414.536	55.538	2.981	99.574	652

Q: Statistik Austria.

- "G" .. geheim; - "-" .. Wert nicht vorhanden; - "0" .. Wert = 0 oder < publikationsfähiger Wert; - "·" .. Wert unbekannt/nicht sinnvoll; "···" .. Wert liegt noch nicht vor.

ÖNACE-Gliederung	Tabelle 5.4: Betriebe - Personalaufwendungen des Arbeitgebers					
	Personal-aufwand insgesamt	davon				
		Brutto-Verdienste insgesamt	davon		gesetzliche Sozialbeiträge des Arbeitgebers	freiwillige Sozialleistungen des Arbeitgebers
			Brutto-Sonderzahlungen insgesamt	Brutto-Abfertigungen insgesamt		
	in 1.000 EUR					

PRODUZIERENDER BEREICH **TIROL** **2 0 1 4**

B - F	**3.392.564**	**2.739.469**	**406.527**	**29.249**	**622.793**	**30.302**
B - E	**2.637.109**	**2.126.963**	**321.246**	**25.007**	**480.800**	**29.346**
B + C	**2.398.014**	**1.927.828**	**286.736**	**21.498**	**441.593**	**28.593**
08	20.778	16.756	2.035	99	3.994	28
10	145.221	117.355	15.500	1.501	27.641	225
11	25.062	19.724	3.395	449	4.903	435
13	12.610	10.301	1.991	74	2.272	37
14	17.819	14.726	2.048	309	3.091	3
15	8.709	7.040	985	172	1.669	-
16	172.187	140.703	19.951	1.389	31.357	127
17	42.373	33.856	6.277	555	8.458	58
18	24.887	19.986	2.871	149	4.868	33
20	51.351	40.658	6.383	312	10.424	268
21	270.116	219.563	30.398	1.859	43.304	7.248
22	78.261	63.179	9.488	833	14.889	194
23	407.971	323.653	51.971	4.644	72.440	11.878
24	164.712	130.377	21.773	1.474	32.084	2.252
25	208.006	164.672	24.210	1.202	41.376	1.958
26	127.586	105.193	15.051	478	21.617	776
27	232.453	186.455	26.280	3.469	43.900	2.098
28	235.199	189.585	28.159	1.702	44.807	808
29	53.258	42.434	6.176	226	10.824	-
31	49.155	40.058	5.278	224	9.068	30
32	11.923	9.516	1.297	74	2.306	101
33	38.378	32.039	5.219	307	6.301	37
D	**183.785**	**154.185**	**28.474**	**3.222**	**28.924**	**675**
35	183.785	154.185	28.474	3.222	28.924	675
E	**55.310**	**44.950**	**6.037**	**287**	**10.283**	**78**
36	G	G	G	G	G	G
37	14.739	12.051	1.613	155	2.675	14
38	37.682	30.578	4.103	132	7.039	64
39	G	G	G	G	G	G
F	**755.455**	**612.506**	**85.281**	**4.242**	**141.993**	**956**
41	256.637	207.209	31.757	1.857	49.227	201
42	132.791	109.988	13.917	781	22.744	59
43	366.027	295.309	39.607	1.603	70.022	696

Q: Statistik Austria.

- "G" .. geheim; - "-" .. Wert nicht vorhanden; - "0" .. Wert = 0 oder < publikationsfähiger Wert; - "·" .. Wert unbekannt/nicht sinnvoll; "···" .. Wert liegt noch nicht vor.

ÖNACE-Gliederung	Tabelle 5.4: Betriebe - Personalaufwendungen des Arbeitgebers					
	Personal-aufwand insgesamt	davon				
		Brutto-Verdienste insgesamt	davon		gesetzliche Sozialbeiträge des Arbeitgebers	freiwillige Sozialleistungen des Arbeitgebers
			Brutto-Sonderzahlungen insgesamt	Brutto-Abfertigungen insgesamt		
	in 1.000 EUR					

PRODUZIERENDER BEREICH **VORARLBERG** **2 0 1 4**

B - F	**2.646.852**	**2.144.760**	**309.924**	**23.258**	**495.812**	**6.280**
B - E	**2.265.004**	**1.837.511**	**267.240**	**20.997**	**421.931**	**5.562**
B + C	**2.108.336**	**1.710.660**	**247.318**	**18.330**	**394.029**	**3.648**
08	9.141	7.437	992	62	1.586	118
09	G	G	G	G	G	G
10	185.867	151.283	21.400	1.580	34.447	138
11	37.956	30.709	5.328	241	7.209	38
13	135.025	108.313	14.495	2.318	26.663	48
14	48.646	39.464	6.523	1.101	9.179	3
16	42.076	33.883	4.790	43	8.181	12
17	66.509	53.786	8.313	839	12.592	131
18	30.406	24.572	4.004	83	5.639	194
20	14.495	11.503	1.868	164	2.904	87
22	127.386	100.759	15.462	857	26.198	430
23	39.455	31.382	4.353	181	8.017	56
24	39.489	31.749	5.008	642	7.480	260
25	619.927	506.917	73.762	4.111	112.411	599
26	60.265	48.686	6.255	12	11.458	121
27	138.338	113.766	15.257	2.596	23.963	610
28	341.931	278.221	39.082	2.709	63.203	507
29	79.401	63.844	9.004	322	15.527	30
30	G	G	G	G	G	G
31	21.424	17.459	2.395	142	3.918	46
32	36.522	29.344	4.716	277	6.973	205
33	31.707	25.640	4.064	52	6.054	14
D	**122.130**	**98.532**	**16.148**	**2.539**	**21.699**	**1.899**
35	122.130	98.532	16.148	2.539	21.699	1.899
E	**34.539**	**28.319**	**3.774**	**127**	**6.204**	**16**
36	G	G	G	G	G	G
37	G	G	G	G	G	G
38	27.995	23.059	3.051	111	4.933	4
F	**381.848**	**307.249**	**42.684**	**2.261**	**73.881**	**718**
41	158.372	127.984	19.442	1.611	30.263	125
42	49.941	40.556	5.175	164	9.281	104
43	173.535	138.709	18.068	486	34.337	489

Q: Statistik Austria.

- "G" .. geheim; - "-" .. Wert nicht vorhanden; - "0" .. Wert = 0 oder < publikationsfähiger Wert; - "·" .. Wert unbekannt/nicht sinnvoll; "···" .. Wert liegt noch nicht vor.

ÖNACE-Gliederung	Tabelle 5.4: Betriebe - Personalaufwendungen des Arbeitgebers					
	Personal-aufwand insgesamt	davon				
		Brutto-Verdienste insgesamt	davon		gesetzliche Sozialbeiträge des Arbeitgebers	freiwillige Sozialleistungen des Arbeitgebers
			Brutto-Sonderzahlungen insgesamt	Brutto-Abfertigungen insgesamt		
	in 1.000 EUR					

PRODUZIERENDER BEREICH **WIEN** **2 0 1 4**

B - F	**5.373.040**	**4.391.129**	**669.232**	**81.097**	**945.780**	**36.131**
B - E	**3.758.229**	**3.076.207**	**490.170**	**65.639**	**649.110**	**32.911**
B + C	**3.158.901**	**2.587.655**	**423.744**	**60.029**	**553.483**	**17.764**
06	G	G	G	G	G	G
10	250.874	201.488	24.830	3.205	49.164	223
11	45.303	37.742	7.043	599	7.413	149
13	7.499	6.085	897	7	1.368	47
14	3.842	3.113	454	17	725	4
15	G	G	G	G	G	G
16	20.917	16.885	2.254	346	3.946	86
17	127.287	102.831	17.087	2.459	23.431	1.025
18	113.601	93.187	14.324	1.124	19.469	944
20	163.524	138.641	31.959	3.249	22.760	2.122
21	321.740	267.815	45.106	5.185	53.347	577
22	40.945	33.124	4.380	734	7.808	14
23	32.372	26.347	4.208	528	5.848	176
24	G	G	G	G	G	G
25	143.595	115.543	15.200	1.181	27.438	614
26	179.605	147.189	22.951	7.876	30.782	1.633
27	594.371	498.419	84.229	15.252	94.457	1.495
28	171.986	140.520	24.047	2.874	30.194	1.273
29	144.593	115.748	16.915	2.686	27.507	1.338
30	89.218	69.182	12.311	1.034	18.786	1.250
31	24.724	19.810	2.720	329	4.705	208
32	89.859	73.759	11.004	586	15.616	483
33	563.381	456.434	79.576	9.881	103.387	3.560
D	**521.863**	**424.253**	**57.246**	**5.075**	**82.614**	**14.996**
35	521.863	424.253	57.246	5.075	82.614	14.996
E	**77.464**	**64.300**	**9.180**	**535**	**13.013**	**152**
36	G	G	G	G	G	G
37	G	G	G	G	G	G
38	40.414	33.586	5.253	535	6.699	129
F	**1.614.811**	**1.314.921**	**179.062**	**15.457**	**296.670**	**3.220**
41	474.455	388.765	57.398	3.543	84.555	1.134
42	335.231	279.855	34.115	5.365	55.142	234
43	805.125	646.301	87.549	6.549	156.973	1.851

Q: Statistik Austria.

- "G" .. geheim; - "-" .. Wert nicht vorhanden; - "0" .. Wert = 0 oder < publikationsfähiger Wert; - "·" .. Wert unbekannt/nicht sinnvoll; "···" .. Wert liegt noch nicht vor.

ÖNACE-Gliederung	Tabelle 5.5: Betriebe - Brutto- und Netto-Verdienste[1]							
	Brutto-Gehälter für Angestellte	Brutto-Entschädigung für kaufm. Lehrlinge	Netto-Gehälter[2]	Brutto-Löhne für Arbeiter	darunter Dienstreisevergütungen im Bauwesen	Brutto-Entschädigung für gewerbl. Lehrlinge	Brutto-Entgelte für Heimarbeiter	Netto-Löhne[3]
	in 1.000 EUR							
PRODUZIERENDER BEREICH				**ÖSTERREICH**				**2 0 1 4**
B - F	**16.363.762**	**41.772**	**10.320.723**	**15.784.471**	**86.381**	**430.829**	**2.915**	**10.878.688**
B - E	**14.018.795**	**34.927**	**8.862.991**	**11.514.143**	**-**	**260.543**	**2.911**	**7.959.290**
B + C	**12.471.044**	**32.820**	**7.945.936**	**11.033.982**	**-**	**248.481**	**2.911**	**7.653.990**
06	G	G	G	G	G	G	G	G
07	G	G	G	G	G	G	G	G
08	62.991	97	37.489	118.725	-	679	-	71.529
09	670	-	99	3.751	-	-	-	2.442
10	615.141	3.835	397.641	1.079.098	-	15.717	-	772.856
11	207.140	275	131.281	159.774	-	1.566	-	112.575
13	133.879	530	84.963	123.204	-	1.548	181	87.047
14	96.158	374	65.861	42.770	-	763	462	32.156
15	48.561	135	33.101	59.616	-	307	446	44.485
16	295.597	1.033	183.670	610.949	-	11.549	154	401.543
17	316.627	1.179	202.048	451.304	-	7.895	121	314.997
18	204.405	640	124.484	218.072	-	2.458	-	137.260
19	70.039	-	44.077	31.483	-	898	-	21.394
20	572.544	1.003	359.175	289.604	-	5.609	101	205.459
21	602.892	2.980	385.164	122.598	-	902	-	86.910
22	484.138	1.216	314.772	594.300	-	10.407	9	429.055
23	548.073	1.084	343.520	669.028	-	9.294	479	448.322
24	648.276	1.247	409.157	1.039.301	-	19.627	-	717.881
25	1.144.298	3.365	709.596	1.434.805	-	43.177	76	967.835
26	882.039	753	556.651	198.555	-	6.046	206	145.263
27	1.221.606	2.101	780.602	642.537	-	15.446	90	458.929
28	2.102.976	6.459	1.357.797	1.366.758	-	48.778	114	968.343
29	591.782	1.052	377.405	776.145	-	16.338	406	541.442
30	193.649	378	125.079	130.977	-	1.919	-	89.532
31	225.144	870	144.568	311.473	-	12.357	-	213.656
32	268.834	1.003	174.083	168.060	-	3.519	67	121.627
33	864.235	1.088	560.612	360.947	-	11.190	-	240.594
D	**1.304.119**	**1.601**	**789.862**	**174.644**	**-**	**11.658**	**-**	**118.177**
35	1.304.119	1.601	789.862	174.644	-	11.658	-	118.177
E	**243.632**	**506**	**127.193**	**305.517**	**-**	**404**	**-**	**187.123**
36	40.668	93	23.291	28.194	-	56	-	15.915
37	36.474	94	11.968	41.227	-	110	-	15.855
38	164.183	320	90.958	235.755	-	224	-	155.303
39	2.307	-	976	341	-	14	-	50
F	**2.344.967**	**6.846**	**1.457.732**	**4.270.328**	**86.381**	**170.286**	**4**	**2.919.398**
41	745.314	1.129	449.052	1.309.827	53.751	56.764	-	869.038
42	536.999	458	339.125	951.531	25.577	12.031	-	650.428
43	1.062.654	5.258	669.555	2.008.970	7.054	101.490	4	1.399.932

Q: Statistik Austria.

- "G" .. geheim; - "-" .. Wert nicht vorhanden; - "0" .. Wert = 0 oder < publikationsfähiger Wert; - "·" .. Wert unbekannt/nicht sinnvoll; "···" .. Wert liegt noch nicht vor.

1) Einschließlich Sonderzahlungen und Abfertigungen.

2) Einschließlich Netto-Entschädigung für kaufmännische Lehrlinge; den Netto-Verdiensten liegen nur die Meldungen von Unternehmen mit 20 und mehr Beschäftigten zugrunde.

3) Einschließlich Netto-Entschädigung für gewerbliche Lehrlinge; den Netto-Verdiensten liegen nur die Meldungen von Unternehmen mit 20 und mehr Beschäftigten zugrunde.

ÖNACE-Gliederung	Tabelle 5.5: Betriebe - Brutto- und Netto-Verdienste[1)]							
	Brutto-Gehälter für Angestellte	Brutto-Entschädigung für kaufm. Lehrlinge	Netto-Gehälter[2)]	Brutto-Löhne für Arbeiter	darunter Dienstreisevergütungen im Bauwesen	Brutto-Entschädigung für gewerbl. Lehrlinge	Brutto-Entgelte für Heimarbeiter	Netto-Löhne[3)]
	in 1.000 EUR							
PRODUZIERENDER BEREICH				**BURGENLAND**				**2 0 1 4**
B - F	**267.734**	**341**	**167.404**	**406.846**	**1.912**	**8.132**	**-**	**281.473**
B - E	**229.485**	**248**	**143.096**	**278.344**	**-**	**3.901**	**-**	**192.355**
B + C	**174.753**	**147**	**110.521**	**260.568**	**-**	**3.811**	**-**	**180.408**
08	2.401	-	1.036	4.657	-	-	-	2.486
10	13.061	12	8.088	34.934	-	299	-	24.728
11	11.021	-	7.409	9.647	-	13	-	7.107
13	6.527	1	4.369	6.827	-	39	-	5.180
14	4.866	-	3.471	4.455	-	-	-	3.420
16	4.710	10	2.983	12.314	-	228	-	8.357
17	G	G	G	G	G	G	G	G
18	8.343	19	5.144	14.673	-	55	-	9.429
20	G	G	G	G	G	G	G	G
21	G	G	G	G	G	G	G	G
22	11.025	-	7.041	29.117	-	500	-	21.851
23	4.550	-	2.733	10.583	-	33	-	6.157
25	26.409	43	16.536	44.101	-	1.226	-	29.562
26	4.523	-	2.901	571	-	-	-	415
27	32.684	44	20.735	29.091	-	304	-	20.292
28	5.334	6	3.470	8.905	-	146	-	6.393
29	G	G	G	G	G	G	G	G
31	8.521	8	5.194	10.007	-	334	-	6.754
32	7.629	3	4.911	8.294	-	126	-	5.902
33	3.528	-	1.849	12.743	-	98	-	8.119
D	**43.524**	**82**	**27.176**	**1.485**	**-**	**50**	**-**	**1.005**
35	43.524	82	27.176	1.485	-	50	-	1.005
E	**11.208**	**19**	**5.399**	**16.291**	**-**	**40**	**-**	**10.942**
36	4.028	19	2.192	2.643	-	33	-	1.531
37	2.524	-	896	2.001	-	-	-	1.117
38	4.656	-	2.311	11.647	-	7	-	8.294
F	**38.249**	**93**	**24.308**	**128.502**	**1.912**	**4.232**	**-**	**89.119**
41	9.473	-	5.530	48.065	1.715	1.393	-	32.201
42	7.099	19	4.498	19.853	59	359	-	14.420
43	21.678	74	14.281	60.585	138	2.480	-	42.497

Q: Statistik Austria.

- "G" .. geheim; - "-" .. Wert nicht vorhanden; - "0" .. Wert = 0 oder < publikationsfähiger Wert; - "·" .. Wert unbekannt/nicht sinnvoll; "···" .. Wert liegt noch nicht vor.

1) Einschließlich Sonderzahlungen und Abfertigungen.

2) Einschließlich Netto-Entschädigung für kaufmännische Lehrlinge; den Netto-Verdiensten liegen nur die Meldungen von Unternehmen mit 20 und mehr Beschäftigten zugrunde.

3) Einschließlich Netto-Entschädigung für gewerbliche Lehrlinge; den Netto-Verdiensten liegen nur die Meldungen von Unternehmen mit 20 und mehr Beschäftigten zugrunde.

ÖNACE-Gliederung	Tabelle 5.5: Betriebe - Brutto- und Netto-Verdienste[1)]							
	Brutto-Gehälter für Angestellte	Brutto-Entschädigung für kaufm. Lehrlinge	Netto-Gehälter[2)]	Brutto-Löhne für Arbeiter	darunter Dienstreisevergütungen im Bauwesen	Brutto-Entschädigung für gewerbl. Lehrlinge	Brutto-Entgelte für Heimarbeiter	Netto-Löhne[3)]
	in 1.000 EUR							

PRODUZIERENDER BEREICH **KÄRNTEN** **2 0 1 4**

B - F	**905.739**	**1.870**	**569.467**	**925.344**	**6.766**	**31.334**	**598**	**640.897**
B - E	**780.326**	**1.557**	**489.201**	**672.571**	**-**	**19.073**	**598**	**468.707**
B + C	**638.964**	**1.223**	**404.866**	**646.005**	**-**	**17.331**	**598**	**451.502**
08	15.227	28	9.575	12.658	-	124	-	7.754
10	24.456	181	16.326	54.961	-	663	-	39.580
11	8.081	3	5.231	9.603	-	159	-	6.713
13	2.794	-	1.808	2.163	-	-	-	1.543
14	G	G	G	G	G	G	G	G
15	3.402	12	2.305	5.785	-	-	446	4.550
16	38.884	78	24.444	74.492	-	958	-	50.169
17	11.902	13	7.482	22.168	-	397	121	15.715
18	4.752	8	2.827	9.801	-	208	-	6.220
20	18.769	105	11.915	13.587	-	296	-	10.032
21	18.315	120	12.009	8.648	-	94	-	6.217
22	19.408	48	12.053	27.452	-	300	-	18.486
23	53.393	63	33.261	70.538	-	1.222	-	47.768
24	26.458	70	16.615	20.407	-	634	-	14.596
25	46.892	86	29.114	89.817	-	2.712	31	60.017
26	165.956	-	104.774	51.118	-	1.294	-	36.617
27	16.162	24	10.446	13.439	-	204	-	9.577
28	128.279	225	81.900	117.352	-	5.498	-	86.703
29	G	G	G	G	G	G	G	G
31	4.635	12	2.499	7.384	-	773	-	4.427
32	2.729	55	1.856	2.821	-	32	-	2.060
33	19.503	68	12.539	25.233	-	1.438	-	17.932
D	**125.406**	**284**	**75.778**	**3.266**	**-**	**1.726**	**-**	**2.624**
35	125.406	284	75.778	3.266	-	1.726	-	2.624
E	**15.956**	**50**	**8.557**	**23.300**	**-**	**15**	**-**	**14.581**
36	G	G	G	G	G	G	G	G
37	G	G	G	G	G	G	G	G
38	9.839	43	5.876	18.102	-	13	-	12.462
F	**125.413**	**313**	**80.266**	**252.773**	**6.766**	**12.261**	**-**	**172.190**
41	63.435	-	39.755	101.514	4.795	5.249	-	65.740
42	14.823	-	9.410	33.455	1.165	412	-	22.091
43	47.155	313	31.101	117.803	806	6.600	-	84.360

Q: Statistik Austria.

- "G" .. geheim; - "-" .. Wert nicht vorhanden; - "0" .. Wert = 0 oder < publikationsfähiger Wert; - "·" .. Wert unbekannt/nicht sinnvoll; "···" .. Wert liegt noch nicht vor.

1) Einschließlich Sonderzahlungen und Abfertigungen.

2) Einschließlich Netto-Entschädigung für kaufmännische Lehrlinge; den Netto-Verdiensten liegen nur die Meldungen von Unternehmen mit 20 und mehr Beschäftigten zugrunde.

3) Einschließlich Netto-Entschädigung für gewerbliche Lehrlinge; den Netto-Verdiensten liegen nur die Meldungen von Unternehmen mit 20 und mehr Beschäftigten zugrunde.

ÖNACE-Gliederung	Tabelle 5.5: Betriebe - Brutto- und Netto-Verdienste[1]							
	Brutto-Gehälter für Angestellte	Brutto-Entschädigung für kaufm. Lehrlinge	Netto-Gehälter[2]	Brutto-Löhne für Arbeiter	darunter Dienstreisevergütungen im Bauwesen	Brutto-Entschädigung für gewerbl. Lehrlinge	Brutto-Entgelte für Heimarbeiter	Netto-Löhne[3]
	in 1.000 EUR							

PRODUZIERENDER BEREICH **NIEDERÖSTERREICH** **2 0 1 4**

B - F	**2.376.928**	**4.168**	**1.488.708**	**2.722.379**	**12.152**	**65.270**	**-**	**1.873.156**
B - E	**2.063.363**	**3.299**	**1.294.944**	**2.005.996**	**-**	**36.183**	**-**	**1.383.258**
B + C	**1.867.425**	**3.265**	**1.181.011**	**1.938.349**	**-**	**35.282**	**-**	**1.345.842**
06	G	G	G	G	G	G	G	G
08	8.797	-	4.940	28.421	-	31	-	18.174
09	G	G	G	G	G	G	G	G
10	137.494	394	88.384	238.152	-	3.687	-	170.409
11	31.910	-	20.272	35.847	-	260	-	25.008
13	13.880	64	9.219	18.437	-	178	-	12.758
14	G	G	G	G	G	G	G	G
15	1.850	8	1.363	2.336	-	81	-	1.768
16	52.671	90	32.833	105.296	-	1.863	-	69.747
17	42.404	167	27.497	65.922	-	1.302	-	46.843
18	49.273	149	30.090	43.207	-	399	-	28.274
19	G	G	G	G	G	G	G	G
20	116.771	292	73.493	72.459	-	958	-	51.257
21	G	G	G	G	G	G	G	G
22	78.914	37	50.181	88.944	-	1.564	-	63.788
23	98.411	63	61.631	125.390	-	1.142	-	84.274
24	120.511	317	76.015	228.172	-	3.474	-	158.285
25	177.125	348	107.348	244.271	-	4.984	-	164.733
26	46.074	44	28.564	18.440	-	658	-	13.615
27	118.348	165	76.220	125.659	-	2.102	-	90.797
28	329.306	456	212.013	252.512	-	5.969	-	176.859
29	82.245	70	52.661	48.402	-	1.035	-	34.550
30	35.057	10	22.635	13.792	-	166	-	9.623
31	58.383	237	37.656	65.137	-	2.064	-	46.095
32	68.341	139	43.472	23.995	-	431	-	16.930
33	32.630	28	17.652	23.458	-	1.615	-	13.139
D	**156.881**	**19**	**95.076**	**6.128**	**-**	**839**	**-**	**4.034**
35	156.881	19	95.076	6.128	-	839	-	4.034
E	**39.057**	**15**	**18.857**	**61.519**	**-**	**62**	**-**	**33.382**
36	5.858	6	3.229	5.933	-	-	-	3.079
37	4.763	3	1.227	6.019	-	5	-	938
38	28.437	7	14.401	49.567	-	56	-	29.366
F	**313.565**	**869**	**193.764**	**716.383**	**12.152**	**29.087**	**-**	**489.898**
41	92.617	52	55.302	211.022	7.140	9.549	-	139.858
42	56.763	59	35.537	116.201	3.572	752	-	79.351
43	164.186	758	102.926	389.160	1.440	18.786	-	270.689

Q: Statistik Austria.

- "G" .. geheim; - "-" .. Wert nicht vorhanden; - "0" .. Wert = 0 oder < publikationsfähiger Wert; - "·" .. Wert unbekannt/nicht sinnvoll; "···" .. Wert liegt noch nicht vor.

1) Einschließlich Sonderzahlungen und Abfertigungen.

2) Einschließlich Netto-Entschädigung für kaufmännische Lehrlinge; den Netto-Verdiensten liegen nur die Meldungen von Unternehmen mit 20 und mehr Beschäftigten zugrunde.

3) Einschließlich Netto-Entschädigung für gewerbliche Lehrlinge; den Netto-Verdiensten liegen nur die Meldungen von Unternehmen mit 20 und mehr Beschäftigten zugrunde.

ÖNACE-Gliederung	Tabelle 5.5: Betriebe - Brutto- und Netto-Verdienste[1]							
	Brutto-Gehälter für Angestellte	Brutto-Entschädigung für kaufm. Lehrlinge	Netto-Gehälter[2]	Brutto-Löhne für Arbeiter	darunter Dienstreisevergütungen im Bauwesen	Brutto-Entschädigung für gewerbl. Lehrlinge	Brutto-Entgelte für Heimarbeiter	Netto-Löhne[3]
	in 1.000 EUR							
PRODUZIERENDER BEREICH				**OBERÖSTERREICH**				**2 0 1 4**
B - F	**4.077.845**	**12.505**	**2.594.022**	**4.285.449**	**18.136**	**120.007**	**658**	**2.976.368**
B - E	**3.508.172**	**10.345**	**2.238.871**	**3.350.213**	**-**	**78.979**	**657**	**2.328.279**
B + C	**3.284.058**	**10.179**	**2.105.508**	**3.288.472**	**-**	**78.443**	**657**	**2.289.249**
06	G	G	G	G	G	G	G	G
08	12.264	23	7.802	17.482	-	105	-	9.547
09	G	G	G	G	G	G	G	G
10	134.368	1.129	87.839	259.440	-	3.374	-	186.909
11	39.374	110	25.126	32.198	-	493	-	23.235
13	20.549	56	12.965	22.400	-	61	13	15.844
14	15.801	21	10.488	10.865	-	208	211	8.331
15	9.698	57	6.517	5.125	-	79	-	3.833
16	62.304	405	39.203	109.968	-	2.070	-	72.364
17	74.088	149	46.995	109.060	-	1.557	-	74.898
18	23.659	31	14.019	29.079	-	375	-	17.248
19	G	G	G	G	G	G	G	G
20	230.928	115	145.456	145.752	-	3.690	101	103.208
21	66.713	364	42.211	21.579	-	232	-	15.172
22	188.186	678	123.074	269.995	-	4.195	9	195.315
23	94.032	335	60.189	121.830	-	1.819	-	82.298
24	256.826	450	161.220	366.242	-	7.406	-	252.733
25	261.556	1.083	162.277	345.000	-	10.711	-	233.350
26	62.166	30	39.656	22.337	-	543	194	16.744
27	292.998	775	191.951	161.166	-	4.078	-	115.911
28	785.567	2.701	509.808	469.651	-	19.970	112	332.799
29	227.151	592	144.086	334.961	-	6.992	-	227.745
30	96.120	292	62.553	98.681	-	1.311	-	67.106
31	82.505	204	54.678	123.766	-	3.730	-	87.458
32	60.041	291	39.545	58.363	-	1.554	17	42.805
33	172.905	275	108.973	150.700	-	3.894	-	102.499
D	**176.090**	**67**	**107.990**	**7.511**	**-**	**451**	**-**	**4.730**
35	176.090	67	107.990	7.511	-	451	-	4.730
E	**48.024**	**99**	**25.373**	**54.230**	**-**	**85**	**-**	**34.300**
36	2.491	20	1.299	1.824	-	-	-	691
37	5.568	11	1.252	4.885	-	-	-	1.146
38	39.160	68	22.823	47.521	-	85	-	32.464
39	805	-	-	-	-	-	-	-
F	**569.674**	**2.160**	**355.152**	**935.236**	**18.136**	**41.028**	**1**	**648.089**
41	153.724	448	97.543	247.966	11.179	14.817	-	171.990
42	176.151	228	108.964	276.013	5.016	4.787	-	190.589
43	239.799	1.484	148.645	411.257	1.940	21.424	1	285.510

Q: Statistik Austria.

- "G" .. geheim; - "-" .. Wert nicht vorhanden; - "0" .. Wert = 0 oder < publikationsfähiger Wert; - "·" .. Wert unbekannt/nicht sinnvoll; "···" .. Wert liegt noch nicht vor.

1) Einschließlich Sonderzahlungen und Abfertigungen.

2) Einschließlich Netto-Entschädigung für kaufmännische Lehrlinge; den Netto-Verdiensten liegen nur die Meldungen von Unternehmen mit 20 und mehr Beschäftigten zugrunde.

3) Einschließlich Netto-Entschädigung für gewerbliche Lehrlinge; den Netto-Verdiensten liegen nur die Meldungen von Unternehmen mit 20 und mehr Beschäftigten zugrunde.

ÖNACE-Gliederung	Tabelle 5.5: Betriebe - Brutto- und Netto-Verdienste[1]							
	Brutto-Gehälter für Angestellte	Brutto-Entschädigung für kaufm. Lehrlinge	Netto-Gehälter[2]	Brutto-Löhne für Arbeiter	darunter Dienstreisevergütungen im Bauwesen	Brutto-Entschädigung für gewerbl. Lehrlinge	Brutto-Entgelte für Heimarbeiter	Netto-Löhne[3]
	in 1.000 EUR							
PRODUZIERENDER BEREICH				**SALZBURG**				**2 0 1 4**
B - F	**900.104**	**3.323**	**566.392**	**926.376**	**7.281**	**26.494**	**664**	**630.075**
B - E	**769.246**	**2.843**	**486.714**	**638.467**	**-**	**14.578**	**664**	**435.450**
B + C	**655.015**	**2.704**	**419.332**	**618.013**	**-**	**13.651**	**664**	**422.828**
08	2.758	4	1.513	9.999	-	62	-	5.659
10	56.733	442	35.115	73.145	-	1.021	-	50.904
11	40.898	14	24.748	12.169	-	132	-	8.489
13	2.348	70	1.661	1.969	-	39	-	1.457
14	11.229	41	7.934	3.186	-	229	94	2.574
15	G	G	G	G	G	G	G	G
16	29.301	113	19.280	62.611	-	1.257	154	41.692
17	G	G	G	G	G	G	G	G
18	51.522	273	34.706	24.574	-	376	-	16.019
20	G	G	G	G	G	G	G	G
21	9.790	5	6.142	570	-	-	-	420
22	30.880	43	20.606	57.339	-	595	-	41.325
23	25.200	91	15.085	40.045	-	413	-	25.090
24	G	G	G	G	G	G	G	G
25	65.906	300	40.848	71.791	-	2.586	11	46.423
26	53.094	139	34.785	13.544	-	555	-	9.936
27	27.642	29	17.981	16.385	-	483	-	11.662
28	118.383	470	76.554	100.175	-	2.804	-	69.840
29	15.808	75	10.170	29.689	-	761	406	21.193
30	G	G	G	G	G	G	G	G
31	12.795	62	8.406	19.790	-	854	-	13.292
32	42.228	251	26.623	36.773	-	578	-	26.289
33	20.809	75	12.586	7.833	-	321	-	4.439
D	**99.090**	**82**	**59.354**	**2.814**	**-**	**907**	**-**	**2.002**
35	99.090	82	59.354	2.814	-	907	-	2.002
E	**15.141**	**56**	**8.029**	**17.639**	**-**	**20**	**-**	**10.620**
36	G	G	G	G	G	G	G	G
37	3.359	14	1.312	3.739	-	-	-	1.508
38	7.421	42	3.920	13.602	-	6	-	8.910
39	G	G	G	G	G	G	G	G
F	**130.858**	**480**	**79.678**	**287.909**	**7.281**	**11.916**	**-**	**194.625**
41	51.785	102	29.990	115.725	5.742	4.892	-	76.206
42	26.068	-	16.647	52.300	1.281	312	-	35.174
43	53.006	378	33.041	119.884	258	6.712	-	83.245

Q: Statistik Austria.

- "G" .. geheim; - "-" .. Wert nicht vorhanden; - "0" .. Wert = 0 oder < publikationsfähiger Wert; - "·" .. Wert unbekannt/nicht sinnvoll; "···" .. Wert liegt noch nicht vor.

1) Einschließlich Sonderzahlungen und Abfertigungen.

2) Einschließlich Netto-Entschädigung für kaufmännische Lehrlinge; den Netto-Verdiensten liegen nur die Meldungen von Unternehmen mit 20 und mehr Beschäftigten zugrunde.

3) Einschließlich Netto-Entschädigung für gewerbliche Lehrlinge; den Netto-Verdiensten liegen nur die Meldungen von Unternehmen mit 20 und mehr Beschäftigten zugrunde.

ÖNACE-Gliederung	Tabelle 5.5: Betriebe - Brutto- und Netto-Verdienste[1]							
	Brutto-Gehälter für Angestellte	Brutto-Entschädigung für kaufm. Lehrlinge	Netto-Gehälter[2]	Brutto-Löhne für Arbeiter	darunter Dienstreisevergütungen im Bauwesen	Brutto-Entschädigung für gewerbl. Lehrlinge	Brutto-Entgelte für Heimarbeiter	Netto-Löhne[3]
	in 1.000 EUR							

PRODUZIERENDER BEREICH **STEIERMARK** **2014**

B - F	**2.408.787**	**5.516**	**1.517.994**	**2.793.751**	**14.761**	**70.178**	**53**	**1.933.746**
B - E	**2.105.974**	**4.597**	**1.324.868**	**2.164.840**	**-**	**46.071**	**50**	**1.503.467**
B + C	**1.904.814**	**4.275**	**1.211.285**	**2.070.694**	**-**	**43.684**	**50**	**1.443.980**
07	G	G	G	G	G	G	G	G
08	15.167	42	9.119	27.721	-	330	-	17.426
10	52.641	249	34.633	151.186	-	1.644	-	109.414
11	19.830	40	13.034	28.569	-	210	-	20.022
13	18.647	164	12.205	17.191	-	227	-	12.877
14	2.355	33	1.522	2.323	-	15	6	1.570
15	G	G	G	G	G	G	G	G
16	44.720	131	27.837	121.138	-	2.045	-	82.657
17	73.071	242	46.137	135.482	-	2.417	-	94.650
18	9.378	63	5.144	17.214	-	400	-	10.534
20	34.017	133	21.579	12.312	-	84	-	8.629
21	50.089	91	32.486	11.073	-	261	-	7.929
22	36.457	57	23.427	46.628	-	640	-	33.554
23	74.200	150	45.940	121.175	-	1.900	-	80.204
24	154.952	167	97.761	340.123	-	5.854	-	233.767
25	156.619	467	97.803	276.541	-	7.976	-	191.122
26	300.831	372	186.332	42.644	-	1.407	-	31.104
27	128.785	506	82.170	109.739	-	2.329	-	77.781
28	355.307	673	229.566	199.729	-	7.229	2	141.374
29	149.538	140	95.129	228.725	-	3.508	-	163.204
30	6.283	-	3.976	3.051	-	57	-	1.885
31	30.356	243	19.501	38.699	-	2.017	-	26.903
32	6.856	111	5.031	6.992	-	171	43	5.140
33	156.713	176	101.990	86.616	-	2.688	-	58.479
D	**156.175**	**197**	**90.946**	**29.662**	**-**	**2.317**	**-**	**19.597**
35	156.175	197	90.946	29.662	-	2.317	-	19.597
E	**44.986**	**125**	**22.638**	**64.484**	**-**	**70**	**-**	**39.890**
36	6.319	22	2.600	3.992	-	21	-	1.255
37	5.848	-	2.170	10.461	-	20	-	5.187
38	32.819	103	17.868	50.032	-	29	-	33.447
F	**302.813**	**920**	**193.126**	**628.912**	**14.761**	**24.107**	**3**	**430.279**
41	78.524	157	47.764	171.399	6.320	7.170	-	115.183
42	87.449	139	56.406	195.410	7.469	1.971	-	130.632
43	136.840	624	88.956	262.103	973	14.966	3	184.464

Q: Statistik Austria.

- "G" .. geheim; - "-" .. Wert nicht vorhanden; - "0" .. Wert = 0 oder < publikationsfähiger Wert; - "·" .. Wert unbekannt/nicht sinnvoll; "···" .. Wert liegt noch nicht vor.

1) Einschließlich Sonderzahlungen und Abfertigungen.

2) Einschließlich Netto-Entschädigung für kaufmännische Lehrlinge; den Netto-Verdiensten liegen nur die Meldungen von Unternehmen mit 20 und mehr Beschäftigten zugrunde.

3) Einschließlich Netto-Entschädigung für gewerbliche Lehrlinge; den Netto-Verdiensten liegen nur die Meldungen von Unternehmen mit 20 und mehr Beschäftigten zugrunde.

ÖNACE-Gliederung	Tabelle 5.5: Betriebe - Brutto- und Netto-Verdienste[1]							
	Brutto-Gehälter für Angestellte	Brutto-Entschädigung für kaufm. Lehrlinge	Netto-Gehälter[2]	Brutto-Löhne für Arbeiter	darunter Dienstreisevergütungen im Bauwesen	Brutto-Entschädigung für gewerbl. Lehrlinge	Brutto-Entgelte für Heimarbeiter	Netto-Löhne[3]
	in 1.000 EUR							
PRODUZIERENDER BEREICH				**TIROL**				**2 0 1 4**
B - F	**1.319.205**	**5.183**	**834.250**	**1.373.789**	**5.507**	**40.704**	**589**	**939.761**
B - E	**1.135.978**	**4.307**	**720.043**	**965.151**	**-**	**20.938**	**589**	**661.437**
B + C	**990.816**	**3.984**	**631.779**	**913.252**	**-**	**19.188**	**589**	**627.903**
08	3.837	-	1.878	12.914	-	5	-	7.453
10	40.235	338	25.642	75.409	-	1.373	-	53.024
11	9.288	-	6.071	10.387	-	49	-	7.123
13	5.362	35	3.300	4.904	-	-	-	3.312
14	9.858	125	6.802	4.738	-	-	6	3.414
15	3.492	-	2.447	3.549	-	-	-	2.742
16	45.972	165	28.448	93.040	-	1.526	-	61.330
17	11.353	15	7.220	22.327	-	161	-	15.004
18	7.240	36	3.706	12.579	-	130	-	6.584
20	28.384	51	18.149	12.060	-	164	-	8.912
21	187.378	1.912	119.887	30.243	-	30	-	21.734
22	27.082	41	17.614	35.646	-	410	-	25.487
23	161.982	348	102.968	158.506	-	2.339	479	109.813
24	57.492	121	36.845	70.863	-	1.901	-	49.003
25	61.197	106	38.876	100.292	-	3.067	10	67.665
26	79.179	42	50.751	25.164	-	796	11	18.421
27	95.395	142	60.444	88.914	-	1.928	76	62.375
28	100.839	285	65.646	85.902	-	2.559	-	61.100
29	16.383	124	10.788	25.367	-	561	-	17.915
31	11.982	50	7.167	26.475	-	1.551	-	16.500
32	4.863	3	3.342	4.588	-	55	7	3.334
33	22.024	47	13.792	9.385	-	584	-	5.659
D	**129.144**	**288**	**79.419**	**23.008**	**-**	**1.745**	**-**	**15.482**
35	129.144	288	79.419	23.008	-	1.745	-	15.482
E	**16.018**	**36**	**8.845**	**28.892**	**-**	**5**	**-**	**18.053**
36	G	G	G	G	G	G	G	G
37	5.011	-	2.064	7.038	-	1	-	2.780
38	9.435	17	5.778	21.125	-	1	-	14.961
39	G	G	G	G	G	G	G	G
F	**183.227**	**876**	**114.207**	**408.638**	**5.507**	**19.766**	**-**	**278.324**
41	62.556	186	37.465	138.023	3.309	6.444	-	91.666
42	38.162	10	23.742	70.759	1.587	1.057	-	48.371
43	82.509	679	53.000	199.856	611	12.265	-	138.287

Q: Statistik Austria.

- "G" .. geheim; - "-" .. Wert nicht vorhanden; - "0" .. Wert = 0 oder < publikationsfähiger Wert; - "·" .. Wert unbekannt/nicht sinnvoll; "···" .. Wert liegt noch nicht vor.

1) Einschließlich Sonderzahlungen und Abfertigungen.

2) Einschließlich Netto-Entschädigung für kaufmännische Lehrlinge; den Netto-Verdiensten liegen nur die Meldungen von Unternehmen mit 20 und mehr Beschäftigten zugrunde.

3) Einschließlich Netto-Entschädigung für gewerbliche Lehrlinge; den Netto-Verdiensten liegen nur die Meldungen von Unternehmen mit 20 und mehr Beschäftigten zugrunde.

ÖNACE-Gliederung	Tabelle 5.5: Betriebe - Brutto- und Netto-Verdienste[1]							
	Brutto-Gehälter für Angestellte	Brutto-Entschädigung für kaufm. Lehrlinge	Netto-Gehälter[2]	Brutto-Löhne für Arbeiter	darunter Dienstreisevergütungen im Bauwesen	Brutto-Entschädigung für gewerbl. Lehrlinge	Brutto-Entgelte für Heimarbeiter	Netto-Löhne[3]
	in 1.000 EUR							

PRODUZIERENDER BEREICH **VORARLBERG** **2 0 1 4**

B - F	**1.288.082**	**5.218**	**814.554**	**811.220**	**4.376**	**40.110**	**131**	**553.699**
B - E	**1.161.298**	**4.793**	**736.662**	**643.179**	**-**	**28.111**	**131**	**439.381**
B + C	**1.053.071**	**4.587**	**672.503**	**626.387**	**-**	**26.484**	**131**	**427.474**
08	2.541	-	1.626	4.874	-	22	-	3.030
09	G	G	G	G	G	G	G	G
10	78.600	862	51.068	70.032	-	1.788	-	48.702
11	15.916	89	10.382	14.566	-	138	-	10.184
13	60.323	140	37.562	46.757	-	986	106	32.646
14	30.553	79	20.381	8.595	-	237	-	5.932
16	9.513	41	4.273	23.031	-	1.297	-	9.362
17	27.729	159	17.857	24.840	-	1.058	-	17.615
18	10.793	60	7.007	13.382	-	337	-	8.890
20	10.168	24	6.420	1.311	-	-	-	945
22	74.297	311	48.963	23.986	-	2.165	-	18.215
23	16.472	22	9.551	14.498	-	390	-	8.322
24	23.193	86	14.965	8.246	-	225	-	5.741
25	288.425	833	182.685	208.737	-	8.897	25	142.604
26	44.294	36	28.735	3.843	-	513	-	2.932
27	80.349	30	51.377	31.867	-	1.520	-	23.366
28	178.846	1.576	114.881	93.610	-	4.189	-	66.503
29	49.132	49	32.279	13.116	-	1.548	-	10.223
30	G	G	G	G	G	G	G	G
31	6.212	17	3.632	10.430	-	800	-	5.504
32	22.358	51	14.210	6.730	-	205	-	4.770
33	22.419	119	14.017	2.931	-	171	-	1.395
D	**94.221**	**204**	**57.653**	**2.508**	**-**	**1.600**	**-**	**2.768**
35	94.221	204	57.653	2.508	-	1.600	-	2.768
E	**14.006**	**3**	**6.506**	**14.284**	**-**	**27**	**-**	**9.139**
36	G	G	G	G	G	G	G	G
37	G	G	G	G	G	G	G	G
38	10.936	3	6.320	12.093	-	27	-	7.802
F	**126.784**	**424**	**77.892**	**168.042**	**4.376**	**11.999**	**-**	**114.318**
41	58.318	109	34.367	65.846	3.196	3.711	-	43.545
42	17.037	-	10.818	22.613	809	906	-	16.009
43	51.428	315	32.707	79.583	371	7.382	-	54.764

Q: Statistik Austria.

- "G" .. geheim; - "-" .. Wert nicht vorhanden; - "0" .. Wert = 0 oder < publikationsfähiger Wert; - "·" .. Wert unbekannt/nicht sinnvoll; "···" .. Wert liegt noch nicht vor.

1) Einschließlich Sonderzahlungen und Abfertigungen.

2) Einschließlich Netto-Entschädigung für kaufmännische Lehrlinge; den Netto-Verdiensten liegen nur die Meldungen von Unternehmen mit 20 und mehr Beschäftigten zugrunde.

3) Einschließlich Netto-Entschädigung für gewerbliche Lehrlinge; den Netto-Verdiensten liegen nur die Meldungen von Unternehmen mit 20 und mehr Beschäftigten zugrunde.

ÖNACE-Gliederung	Tabelle 5.5: Betriebe - Brutto- und Netto-Verdienste[1]							
	Brutto-Gehälter für Angestellte	Brutto-Entschädigung für kaufm. Lehrlinge	Netto-Gehälter[2]	Brutto-Löhne für Arbeiter	darunter Dienstreisevergütungen im Bauwesen	Brutto-Entschädigung für gewerbl. Lehrlinge	Brutto-Entgelte für Heimarbeiter	Netto-Löhne[3]
	in 1.000 EUR							
PRODUZIERENDER BEREICH				**WIEN**				**2 0 1 4**
B - F	**2.819.339**	**3.649**	**1.767.932**	**1.539.317**	**15.491**	**28.602**	**222**	**1.049.513**
B - E	**2.264.955**	**2.938**	**1.428.592**	**795.382**	**-**	**12.711**	**222**	**546.957**
B + C	**1.902.129**	**2.457**	**1.209.132**	**672.243**	**-**	**10.605**	**222**	**464.804**
06	G	G	G	G	G	G	G	G
10	77.552	228	50.548	121.840	-	1.868	-	89.187
11	30.822	18	19.008	6.789	-	113	-	4.695
13	3.449	-	1.875	2.556	-	18	62	1.431
14	2.433	-	1.563	529	-	5	146	490
15	G	G	G	G	G	G	G	G
16	7.521	-	4.368	9.058	-	306	-	5.865
17	56.370	321	35.824	45.584	-	556	-	31.635
18	39.447	-	21.842	53.562	-	179	-	34.063
20	117.677	253	72.244	20.381	-	330	-	14.100
21	223.969	456	142.289	43.182	-	208	-	30.103
22	17.890	2	11.814	15.195	-	38	-	11.034
23	19.833	12	12.162	6.464	-	38	-	4.396
24	G	G	G	G	G	G	G	G
25	60.169	101	34.109	54.254	-	1.019	-	32.361
26	125.922	91	80.154	20.894	-	281	-	15.481
27	429.244	386	269.278	66.277	-	2.497	14	47.169
28	101.115	67	63.959	38.923	-	415	-	26.772
29	35.496	3	22.056	78.884	-	1.366	-	54.237
30	54.746	74	34.896	14.011	-	351	-	9.883
31	9.756	37	5.834	9.785	-	233	-	6.723
32	53.790	99	35.094	19.504	-	367	-	14.397
33	413.706	300	277.214	42.047	-	380	-	28.933
D	**323.589**	**378**	**196.471**	**98.261**	**-**	**2.025**	**-**	**65.936**
35	323.589	378	196.471	98.261	-	2.025	-	65.936
E	**39.237**	**103**	**22.990**	**24.878**	**-**	**81**	**-**	**16.216**
36	G	G	G	G	G	G	G	G
37	G	G	G	G	G	G	G	G
38	21.481	37	11.661	12.067	-	-	-	7.597
F	**554.384**	**711**	**339.340**	**743.935**	**15.491**	**15.891**	**-**	**502.557**
41	174.883	75	101.337	210.268	10.355	3.540	-	132.650
42	113.448	2	73.105	164.929	4.619	1.475	-	113.791
43	266.053	634	164.898	368.738	517	10.876	-	256.116

Q: Statistik Austria.

- "G" .. geheim; - "-" .. Wert nicht vorhanden; - "0" .. Wert = 0 oder < publikationsfähiger Wert; - "·" .. Wert unbekannt/nicht sinnvoll; "···" .. Wert liegt noch nicht vor.

1) Einschließlich Sonderzahlungen und Abfertigungen.

2) Einschließlich Netto-Entschädigung für kaufmännische Lehrlinge; den Netto-Verdiensten liegen nur die Meldungen von Unternehmen mit 20 und mehr Beschäftigten zugrunde.

3) Einschließlich Netto-Entschädigung für gewerbliche Lehrlinge; den Netto-Verdiensten liegen nur die Meldungen von Unternehmen mit 20 und mehr Beschäftigten zugrunde.

ÖNACE-Gliederung	Tabelle 5.6: Betriebe - Brutto-Sonderzahlungen und -Abfertigungen							
	Brutto-Sonderzahlungen für					Brutto-Abfertigungen für		
	Angestellte	kaufm. Lehrlinge	Arbeiter	gewerbl. Lehrlinge	Heim-arbeiter	Angestellte	Arbeiter	Heim-arbeiter
	in 1.000 EUR							
PRODUZIERENDER BEREICH			**ÖSTERREICH**					**2 0 1 4**
B - F	**2.615.535**	**5.824**	**2.200.870**	**58.072**	**414**	**287.401**	**205.928**	**30**
B - E	**2.270.005**	**4.928**	**1.638.402**	**35.945**	**413**	**258.796**	**171.241**	**30**
B + C	**2.033.842**	**4.642**	**1.577.161**	**34.343**	**413**	**219.581**	**167.701**	**30**
06	G	G	G	G	G	G	G	G
07	G	G	G	G	G	G	G	G
08	9.984	10	15.545	99	-	1.675	1.775	-
09	140	-	468	-	-	-	-	-
10	93.769	478	134.627	1.927	-	10.054	9.770	-
11	44.300	41	26.702	214	-	2.834	3.204	-
13	19.995	76	16.717	214	19	3.310	2.191	20
14	14.427	51	5.957	89	70	2.241	1.320	-
15	7.095	9	7.582	28	-	766	462	-
16	42.904	142	84.821	1.519	46	3.710	7.253	-
17	54.715	147	70.790	1.068	19	8.004	9.561	-
18	35.971	99	30.858	350	-	4.129	2.516	-
19	15.412	-	5.679	127	-	3.867	652	-
20	109.462	153	46.089	787	18	10.049	5.462	8
21	99.567	470	20.194	150	-	8.883	1.130	-
22	76.666	179	84.989	1.476	2	6.082	7.103	-
23	85.875	142	96.674	1.292	69	11.787	11.507	2
24	110.596	183	154.217	2.742	-	13.652	19.993	-
25	169.598	448	195.155	5.813	12	13.686	15.663	-
26	162.166	109	31.303	872	42	12.417	4.543	-
27	195.926	301	90.583	2.153	16	26.454	12.560	-
28	314.262	946	190.971	7.015	20	42.470	22.372	-
29	96.750	154	121.521	2.344	70	6.144	8.607	-
30	39.172	72	21.449	327	-	2.825	1.445	-
31	31.359	118	42.055	1.551	-	3.725	4.085	-
32	42.514	140	24.406	483	11	3.278	2.008	-
33	150.725	151	52.198	1.622	-	13.831	9.217	-
D	**199.767**	**221**	**21.555**	**1.543**	**-**	**36.553**	**935**	**-**
35	199.767	221	21.555	1.543	-	36.553	935	-
E	**36.396**	**65**	**39.687**	**59**	**-**	**2.662**	**2.606**	**-**
36	5.404	9	3.683	12	-	138	29	-
37	4.993	13	5.064	15	-	444	292	-
38	25.695	43	30.898	31	-	2.079	2.285	-
39	304	-	42	1	-	1	-	-
F	**345.530**	**896**	**562.468**	**22.127**	**-**	**28.605**	**34.687**	**-**
41	112.072	143	196.754	7.565	-	9.549	11.289	-
42	81.849	66	104.231	1.935	-	7.985	12.105	-
43	151.609	687	261.483	12.627	-	11.071	11.293	-

Q: Statistik Austria.

- "G" .. geheim; - "-" .. Wert nicht vorhanden; - "0" .. Wert = 0 oder < publikationsfähiger Wert; - "·" .. Wert unbekannt/nicht sinnvoll; "···" .. Wert liegt noch nicht vor.

ÖNACE-Gliederung	Tabelle 5.6: Betriebe - Brutto-Sonderzahlungen und -Abfertigungen							
	Brutto-Sonderzahlungen für					Brutto-Abfertigungen für		
	Angestellte	kaufm. Lehrlinge	Arbeiter	gewerbl. Lehrlinge	Heim-arbeiter	Angestellte	Arbeiter	Heim-arbeiter
	in 1.000 EUR							

PRODUZIERENDER BEREICH **BURGENLAND** **2 0 1 4**

B - F	**40.936**	**43**	**53.027**	**964**	**-**	**3.744**	**2.991**	**-**
B - E	**34.758**	**31**	**36.191**	**486**	**-**	**3.520**	**2.463**	**-**
B + C	**24.505**	**17**	**33.946**	**472**	**-**	**2.057**	**2.081**	**-**
08	344	-	612	-	-	35	-	-
10	2.299	3	4.029	35	-	62	236	-
11	1.858	-	1.320	2	-	256	128	-
13	1.117	-	991	4	-	248	112	-
14	645	-	639	-	-	270	57	-
16	662	1	1.802	37	-	18	109	-
17	G	G	G	G	G	G	G	G
18	1.198	3	2.059	6	-	65	48	-
20	G	G	G	G	G	G	G	G
21	G	G	G	G	G	G	G	G
22	1.609	-	4.064	64	-	15	147	-
23	583	-	1.363	5	-	122	160	-
25	3.447	2	5.830	131	-	25	153	-
26	683	-	80	-	-	25	-	-
27	3.294	7	3.214	40	-	226	172	-
28	856	1	1.084	17	-	190	234	-
29	G	G	G	G	G	G	G	G
31	1.341	1	1.429	44	-	107	222	-
32	1.110	-	1.232	17	-	154	177	-
33	440	-	1.486	11	-	-	-	-
D	**8.752**	**11**	**292**	**8**	**-**	**1.185**	**50**	**-**
35	8.752	11	292	8	-	1.185	50	-
E	**1.501**	**3**	**1.952**	**6**	**-**	**279**	**332**	**-**
36	556	3	355	5	-	102	-	-
37	295	-	253	-	-	123	28	-
38	650	-	1.344	1	-	54	304	-
F	**6.178**	**12**	**16.837**	**477**	**-**	**224**	**528**	**-**
41	1.751	-	6.978	129	-	23	146	-
42	1.234	3	1.770	27	-	39	127	-
43	3.194	9	8.089	322	-	162	255	-

Q: Statistik Austria.

- "G" .. geheim; - "-" .. Wert nicht vorhanden; - "0" .. Wert = 0 oder < publikationsfähiger Wert; - "·" .. Wert unbekannt/nicht sinnvoll; "···" .. Wert liegt noch nicht vor.

ÖNACE-Gliederung	Tabelle 5.6: Betriebe - Brutto-Sonderzahlungen und -Abfertigungen							
	Brutto-Sonderzahlungen für					Brutto-Abfertigungen für		
	Angestellte	kaufm. Lehrlinge	Arbeiter	gewerbl. Lehrlinge	Heim-arbeiter	Angestellte	Arbeiter	Heim-arbeiter
	in 1.000 EUR							

PRODUZIERENDER BEREICH **KÄRNTEN** **2014**

B - F	**139.213**	**261**	**128.303**	**4.194**	**24**	**13.745**	**11.627**	**-**
B - E	**120.623**	**222**	**94.000**	**2.637**	**24**	**12.718**	**9.362**	**-**
B + C	**100.335**	**175**	**90.501**	**2.423**	**24**	**8.985**	**9.275**	**-**
08	2.043	4	1.673	21	-	442	201	-
10	3.812	25	7.108	92	-	785	794	-
11	1.572	1	1.918	19	-	212	169	-
13	370	-	248	-	-	-	1	-
14	G	G	G	G	G	G	G	G
15	563	-	855	-	-	17	9	-
16	5.858	12	10.901	131	-	664	903	-
17	1.907	2	3.386	57	19	117	620	-
18	654	1	1.504	31	-	20	75	-
20	3.449	14	2.211	19	-	283	424	-
21	2.842	19	1.360	14	-	335	70	-
22	2.618	2	3.672	27	-	197	284	-
23	8.533	7	10.059	174	-	2.020	1.620	-
24	4.124	12	3.034	104	-	125	559	-
25	8.347	11	12.947	352	5	587	737	-
26	22.546	-	6.304	172	-	955	313	-
27	2.518	3	1.887	32	-	302	262	-
28	23.167	40	16.119	804	-	1.293	1.915	-
29	G	G	G	G	G	G	G	G
31	582	2	956	101	-	16	8	-
32	380	6	393	5	-	-	2	-
33	3.122	12	3.150	223	-	300	305	-
D	**17.721**	**39**	**492**	**213**	**-**	**3.662**	**14**	**-**
35	17.721	39	492	213	-	3.662	14	-
E	**2.567**	**7**	**3.007**	**2**	**-**	**70**	**73**	**-**
36	G	G	G	G	G	G	G	G
37	G	G	G	G	G	G	G	G
38	1.715	6	2.315	2	-	40	58	-
F	**18.590**	**40**	**34.302**	**1.556**	**-**	**1.028**	**2.265**	**-**
41	9.775	-	14.691	688	-	325	1.641	-
42	2.364	-	4.012	41	-	324	74	-
43	6.451	40	15.600	827	-	379	551	-

Q: Statistik Austria.

- "G" .. geheim; - "-" .. Wert nicht vorhanden; - "0" .. Wert = 0 oder < publikationsfähiger Wert; - "·" .. Wert unbekannt/nicht sinnvoll; "···" .. Wert liegt noch nicht vor.

ÖNACE-Gliederung	Tabelle 5.6: Betriebe - Brutto-Sonderzahlungen und -Abfertigungen							
	Brutto-Sonderzahlungen für					Brutto-Abfertigungen für		
	Angestellte	kaufm. Lehrlinge	Arbeiter	gewerbl. Lehrlinge	Heim-arbeiter	Angestellte	Arbeiter	Heim-arbeiter
	in 1.000 EUR							

PRODUZIERENDER BEREICH **NIEDERÖSTERREICH** **2 0 1 4**

B - F	**360.884**	**556**	**375.998**	**8.240**	**-**	**52.086**	**41.043**	**-**
B - E	**315.518**	**450**	**278.552**	**4.627**	**-**	**48.437**	**35.570**	**-**
B + C	**296.271**	**446**	**269.427**	**4.501**	**-**	**42.743**	**34.982**	**-**
06	G	G	G	G	G	G	G	G
08	1.489	-	3.540	4	-	273	272	-
09	G	G	G	G	G	G	G	G
10	21.816	52	30.385	472	-	2.321	1.984	-
11	5.981	-	5.963	43	-	196	1.286	-
13	2.182	9	2.568	25	-	501	219	-
14	G	G	G	G	G	G	G	G
15	166	1	216	5	-	45	4	-
16	8.043	11	14.622	255	-	699	1.680	-
17	6.250	17	9.352	186	-	1.791	2.674	-
18	7.226	19	6.165	55	-	1.671	451	-
19	G	G	G	G	G	G	G	G
20	19.036	56	10.268	124	-	3.298	1.475	-
21	G	G	G	G	G	G	G	G
22	12.330	4	12.726	188	-	1.261	1.136	-
23	14.795	9	17.890	145	-	1.468	2.157	-
24	19.873	35	30.414	321	-	2.011	3.859	-
25	25.718	49	32.636	620	-	4.124	4.298	-
26	9.349	2	2.814	123	-	220	374	-
27	18.222	24	18.263	230	-	1.944	1.622	-
28	48.940	66	34.909	868	-	10.816	5.650	-
29	12.386	4	6.498	96	-	1.225	393	-
30	5.563	3	2.104	23	-	69	109	-
31	8.211	33	8.865	271	-	1.145	958	-
32	9.871	18	3.475	49	-	563	229	-
33	5.281	4	3.247	208	-	199	208	-
D	**13.478**	**3**	**792**	**120**	**-**	**5.209**	**86**	**-**
35	13.478	3	792	120	-	5.209	86	-
E	**5.770**	**1**	**8.334**	**7**	**-**	**485**	**501**	**-**
36	778	-	810	-	-	26	29	-
37	662	-	748	-	-	80	82	-
38	4.330	1	6.776	7	-	378	391	-
F	**45.366**	**107**	**97.446**	**3.613**	**-**	**3.649**	**5.473**	**-**
41	13.827	7	31.549	1.303	-	935	1.642	-
42	8.994	8	14.269	106	-	509	1.669	-
43	22.545	92	51.628	2.204	-	2.206	2.163	-

Q: Statistik Austria.

- "G" .. geheim; - "-" .. Wert nicht vorhanden; - "0" .. Wert = 0 oder < publikationsfähiger Wert; - "·" .. Wert unbekannt/nicht sinnvoll; "…" .. Wert liegt noch nicht vor.

ÖNACE-Gliederung	Tabelle 5.6: Betriebe - Brutto-Sonderzahlungen und -Abfertigungen							
	Brutto-Sonderzahlungen für					Brutto-Abfertigungen für		
	Angestellte	kaufm. Lehrlinge	Arbeiter	gewerbl. Lehrlinge	Heim-arbeiter	Angestellte	Arbeiter	Heim-arbeiter
	in 1.000 EUR							

PRODUZIERENDER BEREICH **OBERÖSTERREICH** **2 0 1 4**

B - F	**655.173**	**1.734**	**611.836**	**16.721**	**115**	**72.723**	**53.231**	**8**
B - E	**570.572**	**1.455**	**492.434**	**11.141**	**115**	**64.885**	**44.745**	**8**
B + C	**530.749**	**1.431**	**483.795**	**11.059**	**115**	**57.078**	**43.850**	**8**
06	G	G	G	G	G	G	G	G
08	2.213	3	2.412	15	-	311	382	-
09	G	G	G	G	G	G	G	G
10	18.796	128	32.648	383	-	1.937	1.924	-
11	7.407	18	4.869	59	-	938	448	-
13	3.151	6	3.144	9	2	801	537	-
14	2.292	2	1.544	21	28	260	196	-
15	1.425	3	741	4	-	378	26	-
16	8.921	56	15.122	276	-	381	977	-
17	14.612	24	19.531	232	-	1.914	1.862	-
18	3.436	5	4.175	53	-	684	344	-
19	G	G	G	G	G	G	G	G
20	44.032	18	24.665	549	18	3.111	2.354	8
21	13.568	62	4.052	43	-	727	94	-
22	30.905	108	39.820	635	2	1.884	2.594	-
23	13.929	45	17.025	256	-	2.020	2.150	-
24	43.261	67	55.163	1.047	-	6.245	7.742	-
25	37.645	136	46.014	1.457	-	2.655	3.343	-
26	8.760	5	3.163	77	42	1.366	227	-
27	48.832	95	22.220	563	-	2.771	1.656	-
28	117.514	381	68.038	2.831	20	17.067	4.791	-
29	37.941	96	54.752	1.043	-	2.960	2.658	-
30	22.009	58	17.060	243	-	1.884	1.000	-
31	11.531	28	16.587	471	-	1.566	1.554	-
32	8.996	45	8.745	232	3	1.272	952	-
33	28.699	40	21.949	561	-	3.050	5.949	-
D	**32.425**	**11**	**1.219**	**69**	**-**	**7.366**	**98**	**-**
35	32.425	11	1.219	69	-	7.366	98	-
E	**7.398**	**13**	**7.421**	**12**	**-**	**442**	**798**	**-**
36	279	-	221	-	-	-	-	-
37	794	2	597	-	-	39	-	-
38	6.224	10	6.604	12	-	402	798	-
39	101	-	-	-	-	1	-	-
F	**84.601**	**280**	**119.402**	**5.580**	**-**	**7.838**	**8.486**	**-**
41	23.361	52	38.648	1.990	-	4.138	1.822	-
42	26.877	33	27.542	881	-	1.679	4.480	-
43	34.363	195	53.211	2.709	-	2.021	2.185	-

Q: Statistik Austria.

- "G" .. geheim; - "-" .. Wert nicht vorhanden; - "0" .. Wert = 0 oder < publikationsfähiger Wert; - "·" .. Wert unbekannt/nicht sinnvoll; "···" .. Wert liegt noch nicht vor.

ÖNACE-Gliederung	Tabelle 5.6: Betriebe - Brutto-Sonderzahlungen und -Abfertigungen							
	Brutto-Sonderzahlungen für					Brutto-Abfertigungen für		
	Angestellte	kaufm. Lehrlinge	Arbeiter	gewerbl. Lehrlinge	Heim-arbeiter	Angestellte	Arbeiter	Heim-arbeiter
	in 1.000 EUR							

PRODUZIERENDER BEREICH **SALZBURG** **2 0 1 4**

B - F	**151.783**	**459**	**125.640**	**3.435**	**131**	**11.353**	**14.703**	**-**
B - E	**133.532**	**395**	**86.805**	**1.969**	**131**	**10.211**	**12.715**	**-**
B + C	**114.184**	**380**	**84.253**	**1.841**	**131**	**8.856**	**12.495**	**-**
08	378	1	1.228	8	-	-	116	-
10	10.046	53	9.147	125	-	387	689	-
11	12.707	1	2.270	16	-	172	87	-
13	320	10	278	6	-	32	12	-
14	1.530	6	438	23	14	293	93	-
15	G	G	G	G	G	G	G	G
16	4.198	15	8.341	174	46	561	1.321	-
17	G	G	G	G	G	G	G	G
18	12.112	45	3.148	50	-	1.115	451	-
20	G	G	G	G	G	G	G	G
21	1.948	1	94	-	-	45	-	-
22	5.114	5	7.726	71	-	577	1.510	-
23	3.956	14	5.281	52	-	453	444	-
24	G	G	G	G	G	G	G	G
25	9.032	40	9.960	312	2	911	763	-
26	8.029	23	2.033	81	-	178	95	-
27	3.808	4	2.172	63	-	210	399	-
28	18.931	72	13.743	446	-	1.508	4.477	-
29	2.075	11	3.982	100	70	509	408	-
30	G	G	G	G	G	G	G	G
31	1.712	8	2.708	100	-	193	269	-
32	8.437	31	5.546	86	-	452	374	-
33	3.655	12	1.272	41	-	52	247	-
D	**17.252**	**11**	**381**	**125**	**-**	**1.191**	**58**	**-**
35	17.252	11	381	125	-	1.191	58	-
E	**2.097**	**4**	**2.171**	**2**	**-**	**163**	**162**	**-**
36	G	G	G	G	G	G	G	G
37	413	1	428	-	-	36	-	-
38	1.021	3	1.706	1	-	127	162	-
39	G	G	G	G	G	G	G	G
F	**18.251**	**65**	**38.835**	**1.467**	**-**	**1.143**	**1.989**	**-**
41	7.213	16	16.814	625	-	530	841	-
42	3.600	-	6.157	26	-	119	817	-
43	7.437	49	15.864	815	-	494	330	-

Q: Statistik Austria.

- "G" .. geheim; - "-" .. Wert nicht vorhanden; - "0" .. Wert = 0 oder < publikationsfähiger Wert; - "·" .. Wert unbekannt/nicht sinnvoll; "···" .. Wert liegt noch nicht vor.

ÖNACE-Gliederung	Tabelle 5.6: Betriebe - Brutto-Sonderzahlungen und -Abfertigungen							
	Brutto-Sonderzahlungen für					Brutto-Abfertigungen für		
	Angestellte	kaufm. Lehrlinge	Arbeiter	gewerbl. Lehrlinge	Heim-arbeiter	Angestellte	Arbeiter	Heim-arbeiter
	in 1.000 EUR							

PRODUZIERENDER BEREICH **STEIERMARK** **2014**

B - F	**400.024**	**764**	**405.098**	**9.469**	**8**	**43.293**	**39.206**	**-**
B - E	**356.823**	**639**	**320.388**	**6.515**	**8**	**39.031**	**34.759**	**-**
B + C	**327.101**	**597**	**307.718**	**6.200**	**8**	**31.051**	**33.992**	**-**
07	G	G	G	G	G	G	G	G
08	2.655	3	3.918	48	-	541	717	-
10	7.704	30	19.687	198	-	840	1.578	-
11	4.158	5	5.268	36	-	139	718	-
13	2.794	24	2.351	32	-	247	415	-
14	330	4	298	1	1	-	30	-
15	G	G	G	G	G	G	G	G
16	6.158	15	16.529	251	-	616	1.256	-
17	11.592	26	20.580	265	-	956	2.280	-
18	1.458	11	2.603	62	-	102	264	-
20	5.678	18	1.991	16	-	545	10	-
21	9.553	17	1.919	43	-	726	56	-
22	5.602	7	6.586	97	-	515	641	-
23	11.856	22	17.252	270	-	2.803	2.525	-
24	25.835	26	54.471	928	-	4.030	6.694	-
25	23.843	63	38.238	1.021	-	2.108	3.151	-
26	76.216	54	9.483	197	-	4.319	523	-
27	21.034	90	16.220	380	-	2.729	5.406	-
28	45.282	98	26.643	1.057	-	6.749	2.866	-
29	27.085	17	37.300	536	-	551	2.606	-
30	798	-	459	9	-	137	-	-
31	4.235	33	5.186	258	-	337	742	-
32	924	14	900	18	7	130	47	-
33	28.136	21	13.836	429	-	1.554	945	-
D	**23.340**	**26**	**4.139**	**301**	**-**	**7.437**	**296**	**-**
35	23.340	26	4.139	301	-	7.437	296	-
E	**6.382**	**16**	**8.530**	**14**	**-**	**544**	**472**	**-**
36	825	2	614	6	-	9	-	-
37	787	-	1.173	3	-	45	86	-
38	4.770	14	6.744	5	-	490	386	-
F	**43.201**	**126**	**84.710**	**2.955**	**-**	**4.262**	**4.447**	**-**
41	10.716	22	26.910	873	-	1.103	682	-
42	13.166	21	23.426	319	-	1.505	2.439	-
43	19.319	83	34.374	1.763	-	1.654	1.327	-

Q: Statistik Austria.

- "G" .. geheim; - "-" .. Wert nicht vorhanden; - "0" .. Wert = 0 oder < publikationsfähiger Wert; - "·" .. Wert unbekannt/nicht sinnvoll; "···" .. Wert liegt noch nicht vor.

ÖNACE-Gliederung	Tabelle 5.6: Betriebe - Brutto-Sonderzahlungen und -Abfertigungen							
	Brutto-Sonderzahlungen für					Brutto-Abfertigungen für		
	Angestellte	kaufm. Lehrlinge	Arbeiter	gewerbl. Lehrlinge	Heim-arbeiter	Angestellte	Arbeiter	Heim-arbeiter
	in 1.000 EUR							

PRODUZIERENDER BEREICH **TIROL** **2014**

B - F	**207.311**	**741**	**192.794**	**5.597**	**84**	**15.805**	**13.442**	**2**
B - E	**180.407**	**622**	**137.270**	**2.862**	**84**	**14.575**	**10.431**	**2**
B + C	**153.524**	**558**	**129.972**	**2.598**	**84**	**11.451**	**10.046**	**2**
08	535	-	1.499	1	-	19	80	-
10	5.954	44	9.322	180	-	794	706	-
11	1.768	-	1.623	4	-	381	67	-
13	1.046	5	941	-	-	62	12	-
14	1.370	16	661	-	1	134	175	-
15	485	-	500	-	-	84	88	-
16	6.648	29	13.081	193	-	499	890	-
17	2.120	3	4.118	36	-	204	351	-
18	1.032	5	1.817	17	-	74	75	-
20	4.406	7	1.950	20	-	150	162	-
21	25.706	278	4.409	4	-	1.623	236	-
22	4.280	7	5.148	53	-	431	402	-
23	26.485	40	25.042	333	69	2.301	2.341	2
24	12.307	19	9.155	293	-	505	969	-
25	9.783	12	14.038	376	1	387	815	-
26	11.409	6	3.527	109	-	260	218	-
27	13.993	15	11.996	265	13	2.364	1.104	-
28	15.753	41	11.991	374	-	840	862	-
29	2.406	18	3.690	62	-	84	141	-
31	1.585	6	3.505	182	-	135	89	-
32	695	-	593	8	1	-	74	-
33	3.759	7	1.367	86	-	119	188	-
D	**24.576**	**59**	**3.575**	**264**	**-**	**2.993**	**230**	**-**
35	24.576	59	3.575	264	-	2.993	230	-
E	**2.307**	**5**	**3.724**	**1**	**-**	**131**	**156**	**-**
36	G	G	G	G	G	G	G	G
37	685	-	928	-	-	75	81	-
38	1.397	2	2.704	-	-	57	75	-
39	G	G	G	G	G	G	G	G
F	**26.904**	**118**	**55.524**	**2.735**	**-**	**1.231**	**3.011**	**-**
41	9.142	25	21.628	962	-	628	1.230	-
42	6.039	1	7.732	144	-	28	753	-
43	11.723	92	26.164	1.628	-	575	1.028	-

Q: Statistik Austria.

- "G" .. geheim; - "-" .. Wert nicht vorhanden; - "0" .. Wert = 0 oder < publikationsfähiger Wert; - "·" .. Wert unbekannt/nicht sinnvoll; "···" .. Wert liegt noch nicht vor.

ÖNACE-Gliederung	Tabelle 5.6: Betriebe - Brutto-Sonderzahlungen und -Abfertigungen							
	Brutto-Sonderzahlungen für					Brutto-Abfertigungen für		
	Angestellte	kaufm. Lehrlinge	Arbeiter	gewerbl. Lehrlinge	Heim-arbeiter	Angestellte	Arbeiter	Heim-arbeiter
	in 1.000 EUR							

PRODUZIERENDER BEREICH **VORARLBERG** **2 0 1 4**

B - F	**194.664**	**758**	**108.750**	**5.738**	**13**	**15.873**	**7.366**	**19**
B - E	**175.716**	**703**	**86.776**	**4.031**	**13**	**15.019**	**5.959**	**19**
B + C	**158.175**	**677**	**84.624**	**3.829**	**13**	**12.393**	**5.918**	**19**
08	327	-	663	2	-	55	8	-
09	G	G	G	G	G	G	G	G
10	12.563	113	8.478	246	-	1.276	305	-
11	2.858	14	2.440	16	-	77	164	-
13	8.480	22	5.848	137	8	1.421	879	19
14	5.298	11	1.181	33	-	537	564	-
16	1.412	3	3.207	168	-	12	31	-
17	4.472	29	3.646	166	-	343	495	-
18	1.908	10	2.036	50	-	31	52	-
20	1.656	3	210	-	-	160	3	-
22	11.875	46	3.206	336	-	748	109	-
23	2.375	3	1.924	51	-	128	53	-
24	3.753	21	1.204	31	-	529	113	-
25	43.587	124	28.639	1.407	6	2.444	1.667	-
26	5.585	5	596	70	-	8	4	-
27	10.635	5	4.396	222	-	2.056	540	-
28	25.934	236	12.361	551	-	1.889	820	-
29	6.996	7	1.789	212	-	319	3	-
30	G	G	G	G	G	G	G	G
31	847	3	1.445	100	-	64	78	-
32	3.828	10	855	23	-	246	31	-
33	3.653	14	388	9	-	52	-	-
D	**15.565**	**25**	**359**	**198**	**-**	**2.539**	**-**	**-**
35	15.565	25	359	198	-	2.539	-	-
E	**1.976**	**-**	**1.794**	**4**	**-**	**87**	**41**	**-**
36	G	G	G	G	G	G	G	G
37	G	G	G	G	G	G	G	G
38	1.551	-	1.496	4	-	70	41	-
F	**18.948**	**56**	**21.973**	**1.707**	**-**	**854**	**1.407**	**-**
41	9.465	15	9.426	536	-	640	972	-
42	2.423	-	2.532	220	-	115	48	-
43	7.061	40	10.015	951	-	99	387	-

Q: Statistik Austria.

- "G" .. geheim; - "-" .. Wert nicht vorhanden; - "0" .. Wert = 0 oder < publikationsfähiger Wert; - "·" .. Wert unbekannt/nicht sinnvoll; "···" .. Wert liegt noch nicht vor.

ÖNACE-Gliederung	Tabelle 5.6: Betriebe - Brutto-Sonderzahlungen und -Abfertigungen							
	Brutto-Sonderzahlungen für					Brutto-Abfertigungen für		
	Angestellte	kaufm. Lehrlinge	Arbeiter	gewerbl. Lehrlinge	Heim-arbeiter	Angestellte	Arbeiter	Heim-arbeiter
	in 1.000 EUR							

PRODUZIERENDER BEREICH **WIEN** **2 0 1 4**

B - F	**465.547**	**506**	**199.426**	**3.714**	**38**	**58.778**	**22.318**	**1**
B - E	**382.056**	**413**	**105.986**	**1.676**	**38**	**50.401**	**15.238**	**1**
B + C	**328.999**	**361**	**92.925**	**1.420**	**38**	**44.967**	**15.061**	**1**
06	G	G	G	G	G	G	G	G
10	10.780	30	13.824	195	-	1.651	1.554	-
11	5.992	3	1.031	18	-	462	137	-
13	537	-	349	1	10	-	6	1
14	364	-	64	1	26	17	-	-
15	G	G	G	G	G	G	G	G
16	1.005	-	1.216	34	-	260	86	-
17	10.200	31	6.798	59	-	1.636	823	-
18	6.947	-	7.352	26	-	368	756	-
20	28.808	34	3.073	45	-	2.443	807	-
21	37.805	91	7.175	35	-	4.610	575	-
22	2.333	-	2.042	5	-	454	280	-
23	3.363	2	837	6	-	472	56	-
24	G	G	G	G	G	G	G	G
25	8.196	11	6.854	139	-	444	737	-
26	19.590	14	3.304	43	-	5.087	2.790	-
27	73.593	60	10.215	358	3	13.852	1.400	-
28	17.885	12	6.083	67	-	2.117	757	-
29	5.344	-	11.358	214	-	370	2.316	-
30	10.622	10	1.632	47	-	717	317	-
31	1.315	6	1.374	25	-	161	168	-
32	8.274	16	2.667	46	-	462	124	-
33	73.980	40	5.502	54	-	8.506	1.375	-
D	**46.659**	**36**	**10.306**	**245**	**-**	**4.972**	**104**	**-**
35	46.659	36	10.306	245	-	4.972	104	-
E	**6.398**	**16**	**2.755**	**11**	**-**	**462**	**73**	**-**
36	G	G	G	G	G	G	G	G
37	G	G	G	G	G	G	G	G
38	4.036	6	1.211	-	-	462	73	-
F	**83.491**	**93**	**93.440**	**2.038**	**-**	**8.377**	**7.081**	**-**
41	26.823	5	30.111	459	-	1.229	2.314	-
42	17.152	-	16.792	171	-	3.668	1.698	-
43	39.517	88	46.537	1.408	-	3.480	3.068	-

Q: Statistik Austria.

- "G" .. geheim; - "-" .. Wert nicht vorhanden; - "0" .. Wert = 0 oder < publikationsfähiger Wert; - "·" .. Wert unbekannt/nicht sinnvoll; "···" .. Wert liegt noch nicht vor.

ÖNACE-Gliederung	Tabelle 5.7: Betriebe - Arbeitsvolumen der unselbständig Beschäftigten							
	Bezahlte Stunden [1]	Geleistete Stunden [2]	Angestellte und kaufm. Lehrlinge			Arbeiter und gewerbl. Lehrlinge		
			Bezahlte Stunden	Geleistete Stunden	darunter Gel. Stunden der Teilzeit-beschäftigten	Bezahlte Stunden	Geleistete Stunden	darunter Gel. Stunden der Teilzeit-beschäftigten
	in 1.000 Std. [3]							
PRODUZIERENDER BEREICH			**ÖSTERREICH**					**2 0 1 4**
B - F	**1.484.861**	**1.245.053**	**559.204**	**476.432**	**36.403**	**925.657**	**768.621**	**30.737**
B - E	**1.144.621**	**956.115**	**472.407**	**400.308**	**29.535**	**672.213**	**555.807**	**26.956**
B + C	**1.066.277**	**891.626**	**424.288**	**361.088**	**27.024**	**641.989**	**530.538**	**25.549**
06	G	G	G	G	G	G	G	G
07	G	G	G	G	G	G	G	G
08	8.946	7.661	2.096	1.791	175	6.850	5.869	121
09	187	164	19	16	2	168	148	-
10	104.375	88.504	25.615	21.852	3.070	78.759	66.652	7.349
11	15.989	13.414	7.236	6.098	610	8.753	7.315	233
13	14.017	11.605	5.340	4.465	394	8.677	7.140	605
14	8.361	6.917	4.681	3.938	787	3.680	2.979	502
15	7.348	6.044	1.941	1.618	180	5.407	4.426	211
16	51.818	43.695	12.079	10.399	898	39.740	33.296	1.071
17	32.727	26.940	10.124	8.495	583	22.603	18.445	307
18	18.370	15.789	7.510	6.457	475	10.860	9.332	563
19	2.202	1.762	1.254	994	38	948	769	47
20	30.061	25.070	16.389	13.880	1.242	13.673	11.191	851
21	27.287	22.857	20.595	17.387	1.633	6.692	5.470	305
22	54.329	44.624	17.570	14.790	1.090	36.759	29.834	987
23	55.661	45.821	18.430	15.694	1.312	37.230	30.127	1.238
24	69.596	55.977	19.649	16.213	1.269	49.947	39.764	2.419
25	126.448	106.015	41.561	35.681	2.435	84.887	70.335	1.881
26	38.805	32.828	26.973	22.934	1.490	11.831	9.894	968
27	77.354	65.497	39.144	33.772	2.108	38.210	31.725	1.535
28	145.232	122.170	69.646	59.349	3.081	75.586	62.821	1.405
29	58.528	48.632	18.468	15.638	774	40.060	32.993	597
30	12.497	10.432	6.047	5.199	248	6.450	5.233	113
31	32.606	27.493	9.747	8.350	980	22.859	19.142	1.230
32	21.457	17.615	10.032	8.513	853	11.425	9.102	736
33	49.645	42.167	30.639	26.367	1.254	19.006	15.800	256
D	**48.521**	**39.097**	**38.489**	**30.931**	**1.614**	**10.032**	**8.166**	**184**
35	48.521	39.097	38.489	30.931	1.614	10.032	8.166	184
E	**29.823**	**25.392**	**9.631**	**8.289**	**897**	**20.191**	**17.103**	**1.223**
36	3.364	2.805	1.707	1.432	65	1.658	1.373	32
37	3.799	3.263	1.397	1.201	150	2.402	2.062	78
38	22.528	19.200	6.418	5.552	666	16.110	13.648	1.111
39	132	123	110	103	15	21	20	3
F	**340.240**	**288.938**	**86.797**	**76.125**	**6.868**	**253.443**	**212.814**	**3.781**
41	102.347	84.650	25.969	22.427	2.016	76.378	62.223	1.191
42	62.355	52.190	16.402	14.604	681	45.952	37.586	217
43	175.538	152.098	44.425	39.093	4.170	131.113	113.005	2.372

Q: Statistik Austria.

- "G" .. geheim; - "-" .. Wert nicht vorhanden; - "0" .. Wert = 0 oder < publikationsfähiger Wert; - "·" .. Wert unbekannt/nicht sinnvoll; "···" .. Wert liegt noch nicht vor.

1) Alle bezahlten arbeitsfreien Tage (in Stundenäquivalenten) und Stunden sowie tatsächlich geleisteten Stunden der Angestellten, Arbeiter und Lehrlinge.

2) Tatsächlich geleistete Stunden der Angestellten, Arbeiter und Lehrlinge.

3) Rundungsdifferenzen nicht ausgeglichen.

ÖNACE-Gliederung	Tabelle 5.7: Betriebe - Arbeitsvolumen der unselbständig Beschäftigten							
	Bezahlte Stunden [1]	Geleistete Stunden [2]	Angestellte und kaufm. Lehrlinge			Arbeiter und gewerbl. Lehrlinge		
			Bezahlte Stunden	Geleistete Stunden	darunter Gel. Stunden der Teilzeit-beschäftigten	Bezahlte Stunden	Geleistete Stunden	darunter Gel. Stunden der Teilzeit-beschäftigten
	in 1.000 Std. [3]							
PRODUZIERENDER BEREICH			**BURGENLAND**					**2 0 1 4**
B - F	**37.506**	**31.734**	**10.490**	**8.934**	**871**	**27.016**	**22.800**	**870**
B - E	**27.782**	**23.230**	**8.823**	**7.435**	**676**	**18.959**	**15.795**	**723**
B + C	**24.856**	**20.855**	**7.005**	**5.950**	**562**	**17.851**	**14.904**	**692**
08	395	338	97	84	12	299	254	4
10	3.271	2.775	509	433	72	2.762	2.342	282
11	1.194	1.003	476	398	27	719	605	8
13	881	721	306	251	10	575	470	34
14	652	519	232	191	83	420	328	53
16	1.099	934	221	189	22	879	745	24
17	G	G	G	G	G	G	G	G
18	1.047	840	316	263	11	731	577	8
20	G	G	G	G	G	G	G	G
21	G	G	G	G	G	G	G	G
22	2.560	2.134	464	392	39	2.097	1.742	8
23	897	781	194	170	23	703	612	5
25	4.130	3.443	1.153	980	87	2.978	2.463	28
26	192	174	150	138	3	42	36	2
27	3.240	2.682	1.218	1.033	63	2.022	1.649	76
28	788	665	203	167	7	586	498	4
29	G	G	G	G	G	G	G	G
31	1.053	918	353	307	29	700	612	19
32	775	636	254	215	13	521	421	8
33	935	783	194	166	12	741	617	10
D	**1.464**	**1.194**	**1.384**	**1.127**	**78**	**80**	**68**	**3**
35	1.464	1.194	1.384	1.127	78	80	68	3
E	**1.463**	**1.181**	**434**	**358**	**37**	**1.029**	**823**	**28**
36	330	262	168	137	14	161	125	2
37	245	216	99	91	9	146	125	2
38	888	702	166	130	14	722	573	23
F	**9.723**	**8.503**	**1.666**	**1.499**	**195**	**8.057**	**7.005**	**147**
41	3.076	2.644	390	340	50	2.686	2.304	75
42	1.278	1.072	247	228	12	1.031	844	8
43	5.369	4.787	1.029	931	133	4.340	3.856	64

Q: Statistik Austria.

- "G" .. geheim; - "-" .. Wert nicht vorhanden; - "0" .. Wert = 0 oder < publikationsfähiger Wert; - "·" .. Wert unbekannt/nicht sinnvoll; "···" .. Wert liegt noch nicht vor.

1) Alle bezahlten arbeitsfreien Tage (in Stundenäquivalenten) und Stunden sowie tatsächlich geleisteten Stunden der Angestellten, Arbeiter und Lehrlinge.

2) Tatsächlich geleistete Stunden der Angestellten, Arbeiter und Lehrlinge.

3) Rundungsdifferenzen nicht ausgeglichen.

ÖNACE-Gliederung	Tabelle 5.7: Betriebe - Arbeitsvolumen der unselbständig Beschäftigten							
	Bezahlte Stunden [1]	Geleistete Stunden [2]	Angestellte und kaufm. Lehrlinge			Arbeiter und gewerbl. Lehrlinge		
			Bezahlte Stunden	Geleistete Stunden	darunter Gel. Stunden der Teilzeitbeschäftigten	Bezahlte Stunden	Geleistete Stunden	darunter Gel. Stunden der Teilzeitbeschäftigten
	in 1.000 Std. [3]							
PRODUZIERENDER BEREICH			**KÄRNTEN**					**2014**
B - F	**87.970**	**73.886**	**30.848**	**26.203**	**1.679**	**57.122**	**47.683**	**1.337**
B - E	**67.774**	**56.554**	**26.186**	**22.090**	**1.360**	**41.588**	**34.465**	**1.216**
B + C	**61.329**	**51.116**	**21.754**	**18.376**	**1.224**	**39.575**	**32.740**	**1.191**
08	1.155	987	457	390	32	697	596	17
10	5.233	4.494	1.179	1.010	173	4.054	3.485	328
11	835	712	295	258	18	540	454	9
13	302	257	131	112	4	171	144	8
14	G	G	G	G	G	G	G	G
15	642	541	180	152	8	461	389	23
16	6.003	5.025	1.498	1.280	76	4.505	3.746	61
17	1.430	1.173	363	313	21	1.068	860	14
18	772	664	197	174	15	576	490	18
20	1.284	1.029	611	503	32	673	526	-
21	1.265	1.078	684	591	46	581	486	28
22	2.341	1.959	670	577	47	1.670	1.381	19
23	5.432	4.410	1.603	1.349	80	3.829	3.061	35
24	1.801	1.494	799	687	60	1.002	807	6
25	7.194	6.036	1.713	1.462	86	5.482	4.573	72
26	7.627	6.315	4.752	3.948	231	2.876	2.367	241
27	1.415	1.169	563	469	35	852	700	23
28	12.077	10.008	4.527	3.788	166	7.550	6.220	245
29	G	G	G	G	G	G	G	G
31	924	811	231	205	15	693	606	27
32	374	324	156	135	25	218	189	4
33	2.394	1.934	779	664	30	1.615	1.270	9
D	**4.260**	**3.566**	**3.809**	**3.180**	**100**	**452**	**386**	**1**
35	4.260	3.566	3.809	3.180	100	452	386	1
E	**2.185**	**1.872**	**623**	**533**	**36**	**1.561**	**1.339**	**25**
36	G	G	G	G	G	G	G	G
37	G	G	G	G	G	G	G	G
38	1.634	1.403	367	317	21	1.267	1.086	18
F	**20.196**	**17.331**	**4.662**	**4.113**	**319**	**15.534**	**13.218**	**121**
41	7.858	6.638	1.987	1.743	77	5.871	4.896	27
42	2.046	1.747	441	407	25	1.604	1.340	3
43	10.292	8.946	2.234	1.964	217	8.058	6.982	91

Q: Statistik Austria.

- "G" .. geheim; - "-" .. Wert nicht vorhanden; - "0" .. Wert = 0 oder < publikationsfähiger Wert; - "·" .. Wert unbekannt/nicht sinnvoll; "···" .. Wert liegt noch nicht vor.

1) Alle bezahlten arbeitsfreien Tage (in Stundenäquivalenten) und Stunden sowie tatsächlich geleisteten Stunden der Angestellten, Arbeiter und Lehrlinge.

2) Tatsächlich geleistete Stunden der Angestellten, Arbeiter und Lehrlinge.

3) Rundungsdifferenzen nicht ausgeglichen.

ÖNACE-Gliederung	Tabelle 5.7: Betriebe - Arbeitsvolumen der unselbständig Beschäftigten							
	Bezahlte Stunden [1]	Geleistete Stunden [2]	Angestellte und kaufm. Lehrlinge			Arbeiter und gewerbl. Lehrlinge		
			Bezahlte Stunden	Geleistete Stunden	darunter Gel. Stunden der Teilzeit-beschäftigten	Bezahlte Stunden	Geleistete Stunden	darunter Gel. Stunden der Teilzeit-beschäftigten
	in 1.000 Std. [3]							
PRODUZIERENDER BEREICH			**NIEDERÖSTERREICH**					**2 0 1 4**
B - F	**244.539**	**204.386**	**82.500**	**69.900**	**6.143**	**162.039**	**134.486**	**4.743**
B - E	**187.251**	**155.662**	**69.578**	**58.521**	**4.910**	**117.673**	**97.141**	**3.945**
B + C	**176.318**	**146.715**	**63.407**	**53.712**	**4.472**	**112.911**	**93.003**	**3.799**
06	G	G	G	G	G	G	G	G
08	2.133	1.861	311	272	32	1.822	1.589	22
09	G	G	G	G	G	G	G	G
10	22.539	19.117	5.416	4.676	638	17.123	14.441	1.644
11	2.987	2.458	1.209	1.010	144	1.778	1.448	41
13	1.762	1.455	551	462	56	1.211	993	135
14	G	G	G	G	G	G	G	G
15	346	290	118	99	18	228	190	23
16	9.031	7.661	2.218	1.906	184	6.814	5.755	161
17	5.017	4.137	1.506	1.271	112	3.511	2.866	28
18	3.997	3.428	1.735	1.491	92	2.262	1.937	95
19	G	G	G	G	G	G	G	G
20	7.182	6.005	3.620	3.020	220	3.561	2.985	24
21	G	G	G	G	G	G	G	G
22	8.127	6.739	2.490	2.131	194	5.637	4.608	145
23	10.307	8.626	3.343	2.849	248	6.964	5.776	87
24	15.852	12.809	4.021	3.339	203	11.831	9.470	120
25	20.408	16.722	6.278	5.269	457	14.131	11.453	338
26	2.643	2.191	1.485	1.250	81	1.157	941	67
27	11.655	9.614	4.142	3.539	175	7.513	6.075	217
28	23.420	19.432	10.283	8.672	490	13.137	10.760	181
29	5.732	4.931	2.741	2.408	135	2.991	2.523	62
30	2.004	1.730	1.190	1.047	85	814	683	9
31	6.758	5.773	2.279	1.984	196	4.479	3.789	157
32	3.963	3.116	2.366	1.989	184	1.598	1.127	73
33	2.970	2.561	1.404	1.220	92	1.566	1.341	39
D	**5.149**	**3.908**	**4.641**	**3.475**	**249**	**508**	**433**	**24**
35	5.149	3.908	4.641	3.475	249	508	433	24
E	**5.783**	**5.039**	**1.530**	**1.334**	**189**	**4.254**	**3.705**	**121**
36	550	462	219	188	12	331	274	4
37	526	461	163	140	27	364	321	14
38	4.707	4.116	1.148	1.006	150	3.559	3.109	103
F	**57.288**	**48.724**	**12.922**	**11.379**	**1.233**	**44.366**	**37.346**	**799**
41	16.499	13.641	3.563	3.059	336	12.935	10.582	210
42	7.615	6.437	1.879	1.687	90	5.736	4.750	28
43	33.175	28.646	7.480	6.632	806	25.695	22.014	560

Q: Statistik Austria.

- "G" .. geheim; - "-" .. Wert nicht vorhanden; - "0" .. Wert = 0 oder < publikationsfähiger Wert; - "·" .. Wert unbekannt/nicht sinnvoll; "···" .. Wert liegt noch nicht vor.

1) Alle bezahlten arbeitsfreien Tage (in Stundenäquivalenten) und Stunden sowie tatsächlich geleisteten Stunden der Angestellten, Arbeiter und Lehrlinge.

2) Tatsächlich geleistete Stunden der Angestellten, Arbeiter und Lehrlinge.

3) Rundungsdifferenzen nicht ausgeglichen.

ÖNACE-Gliederung	Tabelle 5.7: Betriebe - Arbeitsvolumen der unselbständig Beschäftigten							
	Bezahlte Stunden [1]	Geleistete Stunden [2]	Angestellte und kaufm. Lehrlinge			Arbeiter und gewerbl. Lehrlinge		
			Bezahlte Stunden	Geleistete Stunden	darunter Gel. Stunden der Teilzeit-beschäftigten	Bezahlte Stunden	Geleistete Stunden	darunter Gel. Stunden der Teilzeit-beschäftigten
	in 1.000 Std. [3]							
PRODUZIERENDER BEREICH			**OBERÖSTERREICH**					**2 0 1 4**
B - F	**382.416**	**318.681**	**138.858**	**117.869**	**9.375**	**243.557**	**200.812**	**11.219**
B - E	**307.462**	**255.966**	**118.594**	**100.397**	**7.777**	**188.868**	**155.569**	**10.385**
B + C	**296.931**	**247.234**	**111.768**	**94.722**	**7.397**	**185.164**	**152.512**	**9.879**
06	G	G	G	G	G	G	G	G
08	1.338	1.109	396	328	41	942	780	34
09	G	G	G	G	G	G	G	G
10	24.794	21.044	5.799	4.965	751	18.995	16.079	1.831
11	3.346	2.864	1.443	1.203	113	1.903	1.661	80
13	2.365	1.980	807	687	78	1.558	1.293	173
14	1.705	1.401	730	611	124	975	790	221
15	776	646	359	304	26	418	342	66
16	10.497	8.773	2.748	2.341	240	7.749	6.431	419
17	7.133	5.799	2.107	1.759	121	5.027	4.040	129
18	2.584	2.185	899	756	88	1.685	1.429	132
19	G	G	G	G	G	G	G	G
20	12.537	10.303	6.176	5.196	634	6.361	5.107	637
21	3.104	2.622	2.048	1.740	125	1.056	882	88
22	22.957	18.823	7.190	6.099	426	15.767	12.723	493
23	10.208	8.550	3.329	2.822	241	6.878	5.727	189
24	23.992	19.304	7.351	6.011	584	16.641	13.293	2.157
25	30.715	25.850	9.811	8.430	663	20.904	17.419	667
26	3.514	3.083	2.014	1.800	155	1.500	1.283	160
27	21.563	18.116	11.201	9.419	462	10.363	8.697	464
28	51.273	43.037	25.660	21.777	1.194	25.613	21.260	510
29	21.575	17.653	6.399	5.301	254	15.176	12.352	242
30	7.777	6.390	3.038	2.601	105	4.739	3.789	97
31	12.781	10.655	3.594	3.064	409	9.187	7.591	520
32	6.391	5.337	2.415	2.117	247	3.976	3.220	419
33	13.540	11.337	5.896	5.105	310	7.644	6.232	105
D	**5.230**	**4.258**	**4.812**	**3.921**	**178**	**418**	**337**	**22**
35	5.230	4.258	4.812	3.921	178	418	337	22
E	**5.301**	**4.475**	**2.014**	**1.755**	**202**	**3.287**	**2.721**	**484**
36	198	166	98	82	7	100	84	2
37	504	443	214	188	26	290	255	10
38	4.564	3.833	1.668	1.452	165	2.896	2.382	472
39	35	33	35	33	4	-	-	-
F	**74.954**	**62.714**	**20.264**	**17.471**	**1.598**	**54.690**	**45.243**	**834**
41	19.890	15.926	5.385	4.516	414	14.505	11.410	196
42	19.145	15.827	5.219	4.461	195	13.926	11.366	98
43	35.919	30.962	9.660	8.495	988	26.259	22.467	540

Q: Statistik Austria.

- "G" .. geheim; - "-" .. Wert nicht vorhanden; - "0" .. Wert = 0 oder < publikationsfähiger Wert; - "·" .. Wert unbekannt/nicht sinnvoll; "···" .. Wert liegt noch nicht vor.

1) Alle bezahlten arbeitsfreien Tage (in Stundenäquivalenten) und Stunden sowie tatsächlich geleisteten Stunden der Angestellten, Arbeiter und Lehrlinge.

2) Tatsächlich geleistete Stunden der Angestellten, Arbeiter und Lehrlinge.

3) Rundungsdifferenzen nicht ausgeglichen.

ÖNACE-Gliederung	Tabelle 5.7: Betriebe - Arbeitsvolumen der unselbständig Beschäftigten							
	Bezahlte Stunden [1]	Geleistete Stunden [2]	Angestellte und kaufm. Lehrlinge			Arbeiter und gewerbl. Lehrlinge		
			Bezahlte Stunden	Geleistete Stunden	darunter Gel. Stunden der Teilzeit-beschäftigten	Bezahlte Stunden	Geleistete Stunden	darunter Gel. Stunden der Teilzeit-beschäftigten
	in 1.000 Std. [3]							
PRODUZIERENDER BEREICH			**SALZBURG**					**2 0 1 4**
B - F	**87.060**	**72.947**	**31.564**	**26.724**	**2.225**	**55.495**	**46.222**	**1.608**
B - E	**65.212**	**54.368**	**26.675**	**22.452**	**1.823**	**38.537**	**31.916**	**1.429**
B + C	**60.454**	**50.495**	**23.337**	**19.784**	**1.549**	**37.117**	**30.711**	**1.384**
08	662	590	106	95	7	556	495	7
10	7.312	6.233	2.205	1.861	240	5.107	4.372	420
11	1.676	1.440	1.000	863	76	676	577	27
13	310	259	147	124	13	163	136	30
14	879	739	585	491	64	293	249	25
15	G	G	G	G	G	G	G	G
16	5.065	4.269	1.113	955	57	3.952	3.314	60
17	G	G	G	G	G	G	G	G
18	3.106	2.645	1.919	1.637	94	1.187	1.008	61
20	G	G	G	G	G	G	G	G
21	323	284	279	245	43	44	38	6
22	4.476	3.335	1.097	821	77	3.379	2.513	118
23	3.318	2.806	948	808	49	2.370	1.998	28
24	G	G	G	G	G	G	G	G
25	6.856	5.717	2.464	2.051	204	4.392	3.666	128
26	2.911	2.414	1.960	1.613	82	952	801	65
27	2.187	1.755	1.120	907	51	1.067	848	71
28	8.700	7.393	3.853	3.410	175	4.847	3.983	74
29	2.308	1.940	550	460	26	1.758	1.480	60
30	G	G	G	G	G	G	G	G
31	2.051	1.756	598	518	52	1.453	1.238	85
32	3.885	3.150	1.481	1.251	120	2.404	1.899	98
33	1.108	970	680	608	31	428	362	4
D	**3.036**	**2.386**	**2.768**	**2.180**	**216**	**268**	**206**	**18**
35	3.036	2.386	2.768	2.180	216	268	206	18
E	**1.722**	**1.486**	**570**	**488**	**58**	**1.152**	**999**	**27**
36	G	G	G	G	G	G	G	G
37	338	286	132	112	14	205	175	9
38	1.211	1.056	281	244	30	930	812	17
39	G	G	G	G	G	G	G	G
F	**21.848**	**18.579**	**4.889**	**4.273**	**402**	**16.958**	**14.306**	**179**
41	8.279	6.734	1.787	1.518	156	6.491	5.216	69
42	3.243	2.745	829	741	26	2.414	2.004	8
43	10.326	9.100	2.273	2.014	221	8.053	7.086	102

Q: Statistik Austria.

- "G" .. geheim; - "-" .. Wert nicht vorhanden; - "0" .. Wert = 0 oder < publikationsfähiger Wert; - "·" .. Wert unbekannt/nicht sinnvoll; "…" .. Wert liegt noch nicht vor.

1) Alle bezahlten arbeitsfreien Tage (in Stundenäquivalenten) und Stunden sowie tatsächlich geleisteten Stunden der Angestellten, Arbeiter und Lehrlinge.

2) Tatsächlich geleistete Stunden der Angestellten, Arbeiter und Lehrlinge.

3) Rundungsdifferenzen nicht ausgeglichen.

ÖNACE-Gliederung	Tabelle 5.7: Betriebe - Arbeitsvolumen der unselbständig Beschäftigten							
	Bezahlte Stunden [1]	Geleistete Stunden [2]	Angestellte und kaufm. Lehrlinge			Arbeiter und gewerbl. Lehrlinge		
			Bezahlte Stunden	Geleistete Stunden	darunter Gel. Stunden der Teilzeit-beschäftigten	Bezahlte Stunden	Geleistete Stunden	darunter Gel. Stunden der Teilzeit-beschäftigten
	in 1.000 Std. [3]							
PRODUZIERENDER BEREICH			**STEIERMARK**					**2 0 1 4**
B - F	**243.854**	**204.162**	**81.002**	**69.213**	**5.528**	**162.852**	**134.948**	**4.709**
B - E	**195.055**	**162.715**	**69.186**	**58.787**	**4.543**	**125.869**	**103.928**	**4.116**
B + C	**182.114**	**152.199**	**62.846**	**53.712**	**4.132**	**119.268**	**98.487**	**3.684**
07	G	G	G	G	G	G	G	G
08	1.993	1.666	505	430	37	1.488	1.236	23
10	13.959	11.910	2.368	2.049	377	11.590	9.861	1.361
11	2.252	1.845	796	665	80	1.456	1.180	39
13	2.036	1.653	795	647	74	1.241	1.006	35
14	341	291	143	123	27	198	168	35
15	G	G	G	G	G	G	G	G
16	9.934	8.344	1.888	1.647	147	8.046	6.698	168
17	8.963	7.328	2.363	1.932	109	6.599	5.396	64
18	1.250	1.111	370	317	33	880	794	112
20	1.782	1.477	1.122	929	76	660	548	20
21	2.367	1.993	1.811	1.528	167	556	465	9
22	4.535	3.784	1.391	1.176	114	3.144	2.608	84
23	8.999	7.442	2.482	2.086	185	6.516	5.356	78
24	20.585	16.359	4.605	3.810	235	15.980	12.549	78
25	21.966	18.046	5.697	4.805	364	16.269	13.241	248
26	10.424	8.922	7.911	6.790	492	2.513	2.132	207
27	9.982	8.363	4.122	3.523	294	5.861	4.840	361
28	23.459	20.157	11.907	10.387	550	11.551	9.770	183
29	17.448	14.570	4.767	4.071	186	12.681	10.499	167
30	369	317	226	200	9	143	117	4
31	4.329	3.567	1.407	1.152	138	2.923	2.414	233
32	876	777	365	321	39	511	456	55
33	9.157	8.104	4.759	4.261	316	4.398	3.843	63
D	**6.353**	**5.018**	**4.450**	**3.493**	**199**	**1.903**	**1.525**	**69**
35	6.353	5.018	4.450	3.493	199	1.903	1.525	69
E	**6.588**	**5.498**	**1.891**	**1.582**	**212**	**4.697**	**3.916**	**363**
36	475	383	258	206	11	217	177	4
37	867	734	251	216	33	616	518	14
38	5.246	4.381	1.382	1.160	169	3.864	3.221	345
F	**48.799**	**41.447**	**11.815**	**10.426**	**985**	**36.984**	**31.021**	**593**
41	12.949	10.696	2.948	2.553	265	10.001	8.143	217
42	11.874	9.839	2.807	2.464	122	9.068	7.376	31
43	23.975	20.911	6.060	5.409	599	17.915	15.502	345

Q: Statistik Austria.

- "G" .. geheim; - "-" .. Wert nicht vorhanden; - "0" .. Wert = 0 oder < publikationsfähiger Wert; - "·" .. Wert unbekannt/nicht sinnvoll; "···" .. Wert liegt noch nicht vor.

1) Alle bezahlten arbeitsfreien Tage (in Stundenäquivalenten) und Stunden sowie tatsächlich geleisteten Stunden der Angestellten, Arbeiter und Lehrlinge.

2) Tatsächlich geleistete Stunden der Angestellten, Arbeiter und Lehrlinge.

3) Rundungsdifferenzen nicht ausgeglichen.

ÖNACE-Gliederung	Tabelle 5.7: Betriebe - Arbeitsvolumen der unselbständig Beschäftigten							
	Bezahlte Stunden [1]	Geleistete Stunden [2]	Angestellte und kaufm. Lehrlinge			Arbeiter und gewerbl. Lehrlinge		
			Bezahlte Stunden	Geleistete Stunden	darunter Gel. Stunden der Teilzeitbeschäftigten	Bezahlte Stunden	Geleistete Stunden	darunter Gel. Stunden der Teilzeitbeschäftigten
	in 1.000 Std. [3]							
PRODUZIERENDER BEREICH				**TIROL**				**2 0 1 4**
B - F	**130.292**	**108.676**	**46.953**	**39.780**	**3.015**	**83.340**	**68.897**	**3.097**
B - E	**97.975**	**81.383**	**39.767**	**33.500**	**2.496**	**58.208**	**47.883**	**2.820**
B + C	**90.513**	**75.191**	**35.578**	**30.076**	**2.301**	**54.935**	**45.115**	**2.648**
08	919	808	147	126	9	772	681	5
10	7.656	6.422	1.941	1.627	302	5.715	4.795	742
11	903	767	355	304	36	548	463	14
13	571	482	213	182	14	358	300	22
14	843	669	486	399	21	357	270	29
15	477	388	161	132	35	317	256	35
16	7.246	6.180	1.693	1.477	103	5.553	4.703	116
17	1.408	1.171	375	311	27	1.033	860	31
18	1.026	903	327	291	32	699	612	37
20	1.798	1.555	1.102	964	57	696	591	36
21	8.004	6.743	6.355	5.376	463	1.649	1.367	96
22	3.130	2.629	901	764	42	2.228	1.865	49
23	13.987	11.076	5.292	4.547	398	8.694	6.529	755
24	5.601	4.498	1.823	1.473	121	3.778	3.025	54
25	8.460	7.067	2.282	1.935	122	6.178	5.132	147
26	4.802	3.858	3.087	2.481	120	1.715	1.376	108
27	7.922	6.650	2.965	2.515	86	4.957	4.135	144
28	8.903	7.510	3.832	3.239	147	5.071	4.271	108
29	2.390	1.958	667	551	34	1.723	1.408	48
31	2.634	2.263	596	522	52	2.039	1.741	41
32	497	421	205	175	43	292	246	23
33	1.336	1.172	773	685	37	563	487	8
D	**4.919**	**3.988**	**3.563**	**2.883**	**125**	**1.356**	**1.105**	**31**
35	4.919	3.988	3.563	2.883	125	1.356	1.105	31
E	**2.543**	**2.204**	**627**	**541**	**71**	**1.916**	**1.663**	**142**
36	G	G	G	G	G	G	G	G
37	582	489	187	154	20	394	335	17
38	1.836	1.611	357	318	43	1.479	1.292	122
39	G	G	G	G	G	G	G	G
F	**32.317**	**27.293**	**7.185**	**6.279**	**519**	**25.132**	**21.014**	**277**
41	10.600	8.596	2.313	1.993	163	8.287	6.603	55
42	4.630	3.926	1.209	1.095	30	3.422	2.831	16
43	17.086	14.771	3.664	3.192	325	13.423	11.579	206

Q: Statistik Austria.

- "G" .. geheim; - "-" .. Wert nicht vorhanden; - "0" .. Wert = 0 oder < publikationsfähiger Wert; - "·" .. Wert unbekannt/nicht sinnvoll; "···" .. Wert liegt noch nicht vor.

1) Alle bezahlten arbeitsfreien Tage (in Stundenäquivalenten) und Stunden sowie tatsächlich geleisteten Stunden der Angestellten, Arbeiter und Lehrlinge.

2) Tatsächlich geleistete Stunden der Angestellten, Arbeiter und Lehrlinge.

3) Rundungsdifferenzen nicht ausgeglichen.

ÖNACE-Gliederung	Tabelle 5.7: Betriebe - Arbeitsvolumen der unselbständig Beschäftigten							
	Bezahlte Stunden [1]	Geleistete Stunden [2]	Angestellte und kaufm. Lehrlinge			Arbeiter und gewerbl. Lehrlinge		
			Bezahlte Stunden	Geleistete Stunden	darunter Gel. Stunden der Teilzeit-beschäftigten	Bezahlte Stunden	Geleistete Stunden	darunter Gel. Stunden der Teilzeit-beschäftigten
	in 1.000 Std. [3]							
PRODUZIERENDER BEREICH			**VORARLBERG**					**2 0 1 4**
B - F	**95.467**	**80.657**	**45.927**	**39.259**	**2.299**	**49.540**	**41.398**	**1.452**
B - E	**80.322**	**67.895**	**41.314**	**35.288**	**2.018**	**39.008**	**32.606**	**1.350**
B + C	**75.858**	**64.200**	**37.978**	**32.546**	**1.830**	**37.880**	**31.654**	**1.328**
08	351	302	77	65	6	274	237	8
09	G	G	G	G	G	G	G	G
10	7.967	6.638	3.237	2.718	259	4.730	3.920	405
11	1.494	1.256	702	603	34	792	653	15
13	5.457	4.514	2.250	1.881	137	3.207	2.634	156
14	1.820	1.533	1.233	1.065	147	587	468	56
16	1.982	1.712	408	359	44	1.574	1.353	51
17	2.555	2.133	1.001	843	38	1.554	1.289	25
18	1.148	1.020	401	362	35	747	659	60
20	437	373	351	302	18	86	71	9
22	4.612	3.889	2.762	2.321	114	1.849	1.569	65
23	1.542	1.293	632	540	30	909	753	34
24	1.183	1.012	737	631	42	447	381	1
25	21.365	18.488	10.081	8.928	276	11.283	9.560	187
26	2.000	1.737	1.703	1.495	134	296	241	27
27	4.263	3.488	2.368	1.991	115	1.895	1.498	86
28	11.611	9.660	6.403	5.328	200	5.208	4.332	85
29	2.774	2.340	1.770	1.509	80	1.004	830	11
30	G	G	G	G	G	G	G	G
31	984	832	259	221	38	725	611	28
32	1.187	1.003	739	637	33	448	366	15
33	1.022	888	824	714	47	199	174	6
D	**3.193**	**2.617**	**2.875**	**2.349**	**157**	**318**	**268**	**8**
35	3.193	2.617	2.875	2.349	157	318	268	8
E	**1.271**	**1.078**	**461**	**394**	**31**	**810**	**684**	**14**
36	G	G	G	G	G	G	G	G
37	G	G	G	G	G	G	G	G
38	1.056	887	351	296	24	705	591	11
F	**15.145**	**12.763**	**4.612**	**3.971**	**281**	**10.532**	**8.792**	**102**
41	5.634	4.585	1.843	1.565	103	3.790	3.019	21
42	1.666	1.374	526	459	14	1.139	915	5
43	7.845	6.804	2.243	1.946	165	5.603	4.857	76

Q: Statistik Austria.

- "G" .. geheim; - "-" .. Wert nicht vorhanden; - "0" .. Wert = 0 oder < publikationsfähiger Wert; - "·" .. Wert unbekannt/nicht sinnvoll; "···" .. Wert liegt noch nicht vor.

1) Alle bezahlten arbeitsfreien Tage (in Stundenäquivalenten) und Stunden sowie tatsächlich geleisteten Stunden der Angestellten, Arbeiter und Lehrlinge.

2) Tatsächlich geleistete Stunden der Angestellten, Arbeiter und Lehrlinge.

3) Rundungsdifferenzen nicht ausgeglichen.

ÖNACE-Gliederung	Tabelle 5.7: Betriebe - Arbeitsvolumen der unselbständig Beschäftigten							
	Bezahlte Stunden [1]	Geleistete Stunden [2]	Angestellte und kaufm. Lehrlinge			Arbeiter und gewerbl. Lehrlinge		
			Bezahlte Stunden	Geleistete Stunden	darunter Gel. Stunden der Teilzeit-beschäftigten	Bezahlte Stunden	Geleistete Stunden	darunter Gel. Stunden der Teilzeit-beschäftigten
	in 1.000 Std. [3]							
PRODUZIERENDER BEREICH				**WIEN**				**2 0 1 4**
B - F	**175.757**	**149.925**	**91.063**	**78.551**	**5.268**	**84.694**	**71.374**	**1.702**
B - E	**115.787**	**98.342**	**72.283**	**61.837**	**3.933**	**43.504**	**36.504**	**971**
B + C	**97.904**	**83.622**	**60.616**	**52.210**	**3.558**	**37.288**	**31.412**	**944**
06	G	G	G	G	G	G	G	G
10	11.644	9.869	2.961	2.513	259	8.683	7.356	337
11	1.301	1.070	960	795	83	340	275	1
13	332	284	139	119	7	193	164	11
14	184	156	142	121	52	42	35	13
15	G	G	G	G	G	G	G	G
16	960	796	292	246	24	668	550	11
17	4.067	3.399	1.746	1.494	107	2.321	1.905	10
18	3.438	2.993	1.345	1.169	75	2.093	1.824	40
20	3.916	3.358	2.895	2.517	167	1.022	840	8
21	9.925	8.272	7.599	6.420	654	2.325	1.852	33
22	1.591	1.332	604	508	39	987	823	5
23	971	837	606	522	57	365	314	28
24	G	G	G	G	G	G	G	G
25	5.354	4.648	2.084	1.821	175	3.270	2.827	66
26	4.692	4.134	3.913	3.418	192	779	716	91
27	15.127	13.660	11.445	10.376	828	3.682	3.284	93
28	5.000	4.308	2.978	2.580	150	2.022	1.728	14
29	4.708	3.857	1.021	856	38	3.687	3.002	6
30	2.185	1.859	1.530	1.297	45	655	562	2
31	1.092	917	431	376	51	661	541	118
32	3.510	2.852	2.051	1.675	148	1.459	1.177	42
33	17.183	14.418	15.330	12.944	378	1.853	1.474	13
D	**14.917**	**12.161**	**10.187**	**8.324**	**312**	**4.730**	**3.838**	**8**
35	14.917	12.161	10.187	8.324	312	4.730	3.838	8
E	**2.966**	**2.558**	**1.480**	**1.304**	**63**	**1.486**	**1.254**	**19**
36	G	G	G	G	G	G	G	G
37	G	G	G	G	G	G	G	G
38	1.384	1.211	697	630	52	687	581	1
F	**59.970**	**51.583**	**18.780**	**16.714**	**1.334**	**41.190**	**34.870**	**730**
41	17.563	15.188	5.752	5.140	452	11.810	10.048	323
42	10.857	9.223	3.245	3.063	167	7.612	6.160	19
43	31.551	27.172	9.783	8.511	715	21.768	18.661	388

Q: Statistik Austria.

- "G" .. geheim; - "-" .. Wert nicht vorhanden; - "0" .. Wert = 0 oder < publikationsfähiger Wert; - "·" .. Wert unbekannt/nicht sinnvoll; "···" .. Wert liegt noch nicht vor.

1) Alle bezahlten arbeitsfreien Tage (in Stundenäquivalenten) und Stunden sowie tatsächlich geleisteten Stunden der Angestellten, Arbeiter und Lehrlinge.

2) Tatsächlich geleistete Stunden der Angestellten, Arbeiter und Lehrlinge.

3) Rundungsdifferenzen nicht ausgeglichen.

ÖNACE-Gliederung	Tabelle 5.8: Betriebe - Auftragseingänge					
	Insgesamt [1]	Inland	darunter öffentlich [2]	Ausland	davon	
					Eurozone [3]	Nicht-Eurozone [4]
	in 1.000 EUR					
PRODUZIERENDER BEREICH			**ÖSTERREICH**			**2 0 1 4**
B - F	**122.468.273**	**50.263.619**	**5.690.570**	**72.204.654**	**44.672.579**	**27.532.075**
B - E	**94.506.015**	**23.272.675**	**-**	**71.233.340**	**44.019.726**	**27.213.614**
B + C	**94.506.015**	**23.272.675**	**-**	**71.233.340**	**44.019.726**	**27.213.614**
06	G	G	G	G	G	G
07	G	G	G	G	G	G
08	-	-	-	-	-	-
09	-	-	-	-	-	-
10	-	-	-	-	-	-
11	-	-	-	-	-	-
13	1.184.315	303.168	-	881.147	586.892	294.255
14	629.090	194.136	-	434.953	258.073	176.881
15	-	-	-	-	-	-
16	-	-	-	-	-	-
17	5.552.049	1.328.983	-	4.223.066	2.808.114	1.414.953
18	-	-	-	-	-	-
19	-	-	-	-	-	-
20	6.830.616	1.836.869	-	4.993.747	3.150.648	1.843.099
21	2.861.154	371.978	-	2.489.176	784.533	1.704.643
22	-	-	-	-	-	-
23	-	-	-	-	-	-
24	14.497.234	4.528.644	-	9.968.591	6.407.682	3.560.909
25	11.995.065	4.884.119	-	7.110.945	4.769.774	2.341.171
26	4.183.035	612.982	-	3.570.053	1.980.578	1.589.475
27	9.166.030	2.175.843	-	6.990.187	3.898.269	3.091.918
28	18.042.479	3.156.235	-	14.886.244	8.211.053	6.675.191
29	13.504.495	1.415.049	-	12.089.446	9.488.229	2.601.217
30	2.367.212	770.067	-	1.597.145	633.459	963.686
31	-	-	-	-	-	-
32	472.850	100.250	-	372.600	206.375	166.225
33	3.220.394	1.594.352	-	1.626.041	836.048	789.993
D	**-**	**-**	**-**	**-**	**-**	**-**
35	-	-	-	-	-	-
E	**-**	**-**	**-**	**-**	**-**	**-**
36	-	-	-	-	-	-
37	-	-	-	-	-	-
38	-	-	-	-	-	-
39	-	-	-	-	-	-
F	**27.962.258**	**26.990.944**	**5.690.570**	**971.313**	**652.853**	**318.461**
41	8.638.672	8.381.536	1.541.441	257.136	146.180	110.955
42	7.984.723	7.732.808	3.963.164	251.916	189.667	62.249
43	11.338.862	10.876.600	185.964	462.262	317.006	145.256

Q: Statistik Austria.

- "G" .. geheim; - "-" .. Wert nicht vorhanden; - "0" .. Wert = 0 oder < publikationsfähiger Wert; - "·" .. Wert unbekannt/nicht sinnvoll; "…" .. Wert liegt noch nicht vor.

1) Alle im Berichtszeitraum akzeptierten Neuaufträge lt. Auftragsbestätigung der ÖNACE 2008-Abteilungen/-Gruppen: 13, 14, 17, 20, 21, 24 bis 30, 32.5, 33.2 und 41 bis 43.

2) ÖNACE 2008-Abteilung/-Grupen/-Unterklasse: 41.2, 42, 43.1 und 43.99-9.

3) Eurozone ... EU-Mitgliedstaaten in der Eurozone (ohne Österreich).

4) Nicht-Eurozone ... EU-Mitgliedstaaten, nicht in der Eurozone und Drittstaaten.

ÖNACE-Gliederung	Tabelle 5.8: Betriebe - Auftragseingänge					
	Insgesamt [1]	Inland	darunter öffentlich [2]	Ausland	davon	
					Eurozone [3]	Nicht-Eurozone [4]
	in 1.000 EUR					
PRODUZIERENDER BEREICH		**BURGENLAND**				**2 0 1 4**
B - F	**1.912.162**	**990.931**	**157.192**	**921.231**	**704.076**	**217.156**
B - E	**1.278.326**	**358.601**	**-**	**919.725**	**702.754**	**216.972**
B + C	**1.278.326**	**358.601**	**-**	**919.725**	**702.754**	**216.972**
08	-	-	-	-	-	-
10	-	-	-	-	-	-
11	-	-	-	-	-	-
13	38.802	7.656	-	31.146	29.478	1.668
14	21.418	9.626	-	11.792	9.005	2.787
16	-	-	-	-	-	-
17	G	G	G	G	G	G
18	-	-	-	-	-	-
20	G	G	G	G	G	G
21	G	G	G	G	G	G
22	-	-	-	-	-	-
23	-	-	-	-	-	-
25	292.382	167.904	-	124.478	98.606	25.872
26	16.313	2.863	-	13.450	10.932	2.517
27	406.932	99.366	-	307.566	260.510	47.056
28	50.694	20.394	-	30.301	25.626	4.675
29	G	G	G	G	G	G
31	-	-	-	-	-	-
32	1.470	1.470	-	-	-	-
33	-	-	-	-	-	-
D	**-**	**-**	**-**	**-**	**-**	**-**
35	-	-	-	-	-	-
E	**-**	**-**	**-**	**-**	**-**	**-**
36	-	-	-	-	-	-
37	-	-	-	-	-	-
38	-	-	-	-	-	-
F	**633.836**	**632.330**	**157.192**	**1.506**	**1.322**	**184**
41	154.868	154.868	18.436	-	-	-
42	183.592	183.592	136.359	-	-	-
43	295.376	293.870	2.398	1.506	1.322	184

Q: Statistik Austria.

- "G" .. geheim; - "-" .. Wert nicht vorhanden; - "0" .. Wert = 0 oder < publikationsfähiger Wert; - "·" .. Wert unbekannt/nicht sinnvoll; "···" .. Wert liegt noch nicht vor.

1) Alle im Berichtszeitraum akzeptierten Neuaufträge lt. Auftragsbestätigung der ÖNACE 2008-Abteilungen/-Gruppen: 13, 14, 17, 20, 21, 24 bis 30, 32.5, 33.2 und 41 bis 43.

2) ÖNACE 2008-Abteilung/-Grupen/-Unterklasse: 41.2, 42, 43.1 und 43.99-9.

3) Eurozone ... EU-Mitgliedstaaten in der Eurozone (ohne Österreich).

4) Nicht-Eurozone ... EU-Mitgliedstaaten, nicht in der Eurozone und Drittstaaten.

ÖNACE-Gliederung	Tabelle 5.8: Betriebe - Auftragseingänge					
	Insgesamt [1]	Inland	darunter öffentlich [2]	Ausland	davon	
					Eurozone [3]	Nicht-Eurozone [4]
	in 1.000 EUR					
PRODUZIERENDER BEREICH			**KÄRNTEN**			**2 0 1 4**
B - F	**5.819.333**	**2.339.623**	**396.589**	**3.479.710**	**2.533.710**	**946.000**
B - E	**4.282.958**	**916.173**	**-**	**3.366.784**	**2.468.892**	**897.892**
B + C	**4.282.958**	**916.173**	**-**	**3.366.784**	**2.468.892**	**897.892**
08	-	-	-	-	-	-
10	-	-	-	-	-	-
11	-	-	-	-	-	-
13	32.748	12.732	-	20.016	14.078	5.937
14	G	G	G	G	G	G
15	-	-	-	-	-	-
16	-	-	-	-	-	-
17	335.437	56.706	-	278.730	181.560	97.171
18	-	-	-	-	-	-
20	335.122	37.382	-	297.740	232.119	65.621
21	173.936	35.258	-	138.678	107.583	31.094
22	-	-	-	-	-	-
23	-	-	-	-	-	-
24	404.906	87.797	-	317.109	223.172	93.937
25	489.969	278.697	-	211.272	134.020	77.253
26	823.802	65.711	-	758.091	576.915	181.176
27	135.398	34.532	-	100.866	65.356	35.510
28	1.234.210	187.797	-	1.046.413	785.848	260.565
29	G	G	G	G	G	G
31	-	-	-	-	-	-
32	3.709	3.709	-	-	-	-
33	144.737	85.797	-	58.941	57.926	1.015
D	**-**	**-**	**-**	**-**	**-**	**-**
35	-	-	-	-	-	-
E	**-**	**-**	**-**	**-**	**-**	**-**
36	G	G	G	G	G	G
37	G	G	G	G	G	G
38	-	-	-	-	-	-
F	**1.536.375**	**1.423.449**	**396.589**	**112.926**	**64.818**	**48.108**
41	686.330	599.339	244.262	86.991	50.898	36.093
42	290.361	278.546	141.256	11.815	1.424	10.391
43	559.684	545.564	11.071	14.120	12.495	1.625

Q: Statistik Austria.

- "G" .. geheim; - "-" .. Wert nicht vorhanden; - "0" .. Wert = 0 oder < publikationsfähiger Wert; - "·" .. Wert unbekannt/nicht sinnvoll; "···" .. Wert liegt noch nicht vor.

1) Alle im Berichtszeitraum akzeptierten Neuaufträge lt. Auftragsbestätigung der ÖNACE 2008-Abteilungen/-Gruppen: 13, 14, 17, 20, 21, 24 bis 30, 32.5, 33.2 und 41 bis 43.

2) ÖNACE 2008-Abteilung/-Grupen/-Unterklasse: 41.2, 42, 43.1 und 43.99-9.

3) Eurozone ... EU-Mitgliedstaaten in der Eurozone (ohne Österreich).

4) Nicht-Eurozone ... EU-Mitgliedstaaten, nicht in der Eurozone und Drittstaaten.

ÖNACE-Gliederung	Tabelle 5.8: Betriebe - Auftragseingänge					
	Insgesamt [1]	Inland	darunter öffentlich [2]	Ausland	davon	
					Eurozone [3]	Nicht-Eurozone [4]
	in 1.000 EUR					
PRODUZIERENDER BEREICH		**NIEDERÖSTERREICH**				**2 0 1 4**
B - F	**16.955.465**	**7.433.916**	**725.303**	**9.521.549**	**6.140.027**	**3.381.522**
B - E	**12.930.985**	**3.483.548**	**-**	**9.447.437**	**6.087.670**	**3.359.767**
B + C	**12.930.985**	**3.483.548**	**-**	**9.447.437**	**6.087.670**	**3.359.767**
06	G	G	G	G	G	G
08	-	-	-	-	-	-
09	G	G	G	G	G	G
10	-	-	-	-	-	-
11	-	-	-	-	-	-
13	101.255	23.385	-	77.870	50.739	27.131
14	G	G	G	G	G	G
15	-	-	-	-	-	-
16	-	-	-	-	-	-
17	751.994	233.174	-	518.820	375.903	142.917
18	-	-	-	-	-	-
19	G	G	G	G	G	G
20	1.600.817	511.984	-	1.088.833	807.898	280.935
21	G	G	G	G	G	G
22	-	-	-	-	-	-
23	-	-	-	-	-	-
24	2.359.401	692.608	-	1.666.793	1.285.922	380.871
25	1.897.951	939.298	-	958.653	526.322	432.331
26	208.668	39.554	-	169.114	123.401	45.713
27	1.508.753	278.531	-	1.230.222	866.147	364.075
28	3.145.622	481.235	-	2.664.387	1.395.083	1.269.304
29	806.301	151.954	-	654.347	468.890	185.457
30	286.698	55.444	-	231.255	122.362	108.892
31	-	-	-	-	-	-
32	51.904	15.623	-	36.281	20.308	15.973
33	54.108	44.107	-	10.001	7.903	2.098
D	**-**	**-**	**-**	**-**	**-**	**-**
35	-	-	-	-	-	-
E	**-**	**-**	**-**	**-**	**-**	**-**
36	-	-	-	-	-	-
37	-	-	-	-	-	-
38	-	-	-	-	-	-
F	**4.024.480**	**3.950.368**	**725.303**	**74.112**	**52.357**	**21.755**
41	1.242.025	1.241.958	251.116	67	67	-
42	870.494	845.927	440.608	24.567	12.258	12.309
43	1.911.961	1.862.483	33.580	49.478	40.032	9.446

Q: Statistik Austria.

- "G" .. geheim; - "-" .. Wert nicht vorhanden; - "0" .. Wert = 0 oder < publikationsfähiger Wert; - "·" .. Wert unbekannt/nicht sinnvoll; "···" .. Wert liegt noch nicht vor.

1) Alle im Berichtszeitraum akzeptierten Neuaufträge lt. Auftragsbestätigung der ÖNACE 2008-Abteilungen/-Gruppen: 13, 14, 17, 20, 21, 24 bis 30, 32.5, 33.2 und 41 bis 43.

2) ÖNACE 2008-Abteilung/-Grupen/-Unterklasse: 41.2, 42, 43.1 und 43.99-9.

3) Eurozone ... EU-Mitgliedstaaten in der Eurozone (ohne Österreich).

4) Nicht-Eurozone ... EU-Mitgliedstaaten, nicht in der Eurozone und Drittstaaten.

ÖNACE-Gliederung	Tabelle 5.8: Betriebe - Auftragseingänge					
	Insgesamt [1]	Inland	darunter öffentlich [2]	Ausland	davon	
					Eurozone [3]	Nicht-Eurozone [4]
	in 1.000 EUR					
PRODUZIERENDER BEREICH			**OBERÖSTERREICH**			**2 0 1 4**
B - F	**38.231.486**	**14.279.001**	**1.649.524**	**23.952.485**	**15.060.523**	**8.891.962**
B - E	**31.693.544**	**7.923.755**	**-**	**23.769.789**	**14.917.889**	**8.851.900**
B + C	**31.693.544**	**7.923.755**	**-**	**23.769.789**	**14.917.889**	**8.851.900**
06	G	G	G	G	G	G
08	-	-	-	-	-	-
09	G	G	G	G	G	G
10	-	-	-	-	-	-
11	-	-	-	-	-	-
13	207.967	56.219	-	151.747	124.098	27.649
14	131.267	62.828	-	68.440	54.378	14.062
15	-	-	-	-	-	-
16	-	-	-	-	-	-
17	1.330.068	270.851	-	1.059.217	863.155	196.062
18	-	-	-	-	-	-
19	G	G	G	G	G	G
20	2.094.142	711.104	-	1.383.038	625.138	757.900
21	602.672	14.906	-	587.766	177.635	410.131
22	-	-	-	-	-	-
23	-	-	-	-	-	-
24	5.715.883	2.010.439	-	3.705.444	2.430.693	1.274.751
25	3.550.552	1.608.849	-	1.941.703	1.615.292	326.411
26	465.733	88.864	-	376.868	193.340	183.529
27	2.326.062	408.255	-	1.917.807	1.087.916	829.891
28	6.245.077	1.133.956	-	5.111.121	2.841.664	2.269.457
29	6.277.221	339.848	-	5.937.373	4.229.848	1.707.526
30	1.619.752	598.212	-	1.021.540	402.974	618.566
31	-	-	-	-	-	-
32	114.541	32.444	-	82.098	26.976	55.122
33	1.012.608	586.981	-	425.627	244.782	180.845
D	**-**	**-**	**-**	**-**	**-**	**-**
35	-	-	-	-	-	-
E	**-**	**-**	**-**	**-**	**-**	**-**
36	-	-	-	-	-	-
37	-	-	-	-	-	-
38	-	-	-	-	-	-
39	-	-	-	-	-	-
F	**6.537.943**	**6.355.246**	**1.649.524**	**182.696**	**142.634**	**40.062**
41	1.797.727	1.754.256	285.048	43.471	39.759	3.712
42	2.340.796	2.314.133	1.301.944	26.664	22.305	4.359
43	2.399.419	2.286.857	62.532	112.562	80.570	31.991

Q: Statistik Austria.

- "G" .. geheim; - "-" .. Wert nicht vorhanden; - "0" .. Wert = 0 oder < publikationsfähiger Wert; - "·" .. Wert unbekannt/nicht sinnvoll; "···" .. Wert liegt noch nicht vor.

1) Alle im Berichtszeitraum akzeptierten Neuaufträge lt. Auftragsbestätigung der ÖNACE 2008-Abteilungen/-Gruppen: 13, 14, 17, 20, 21, 24 bis 30, 32.5, 33.2 und 41 bis 43.

2) ÖNACE 2008-Abteilung/-Grupen/-Unterklasse: 41.2, 42, 43.1 und 43.99-9.

3) Eurozone ... EU-Mitgliedstaaten in der Eurozone (ohne Österreich).

4) Nicht-Eurozone ... EU-Mitgliedstaaten, nicht in der Eurozone und Drittstaaten.

ÖNACE-Gliederung	Tabelle 5.8: Betriebe - Auftragseingänge					
	Insgesamt [1]	Inland	darunter öffentlich [2]	Ausland	davon	
					Eurozone [3]	Nicht-Eurozone [4]
	in 1.000 EUR					
PRODUZIERENDER BEREICH			**SALZBURG**			**2 0 1 4**
B - F	**5.491.123**	**2.457.780**	**228.773**	**3.033.343**	**1.822.057**	**1.211.286**
B - E	**3.768.986**	**822.971**	**-**	**2.946.015**	**1.755.586**	**1.190.429**
B + C	**3.768.986**	**822.971**	**-**	**2.946.015**	**1.755.586**	**1.190.429**
08	-	-	-	-	-	-
10	-	-	-	-	-	-
11	-	-	-	-	-	-
13	12.230	7.080	-	5.150	4.287	863
14	86.968	33.817	-	53.151	41.261	11.891
15	G	G	G	G	G	G
16	-	-	-	-	-	-
17	G	G	G	G	G	G
18	-	-	-	-	-	-
20	G	G	G	G	G	G
21	100.496	4.721	-	95.776	1.471	94.305
22	-	-	-	-	-	-
23	-	-	-	-	-	-
24	G	G	G	G	G	G
25	604.371	276.023	-	328.348	194.880	133.468
26	278.221	77.758	-	200.463	136.386	64.077
27	315.744	58.810	-	256.934	134.910	122.024
28	1.377.986	107.369	-	1.270.617	795.606	475.011
29	226.550	53.685	-	172.865	140.643	32.222
30	G	G	G	G	G	G
31	-	-	-	-	-	-
32	115.023	14.736	-	100.287	37.555	62.732
33	120.080	63.185	-	56.895	36.490	20.405
D	**-**	**-**	**-**	**-**	**-**	**-**
35	-	-	-	-	-	-
E	**-**	**-**	**-**	**-**	**-**	**-**
36	G	G	G	G	G	G
37	-	-	-	-	-	-
38	-	-	-	-	-	-
39	G	G	G	G	G	G
F	**1.722.137**	**1.634.809**	**228.773**	**87.328**	**66.471**	**20.857**
41	640.937	609.976	81.507	30.961	15.579	15.382
42	455.345	434.310	129.653	21.035	20.917	117
43	625.856	590.524	17.614	35.332	29.974	5.358

Q: Statistik Austria.

- "G" .. geheim; - "-" .. Wert nicht vorhanden; - "0" .. Wert = 0 oder < publikationsfähiger Wert; - "·" .. Wert unbekannt/nicht sinnvoll; "···" .. Wert liegt noch nicht vor.

1) Alle im Berichtszeitraum akzeptierten Neuaufträge lt. Auftragsbestätigung der ÖNACE 2008-Abteilungen/-Gruppen: 13, 14, 17, 20, 21, 24 bis 30, 32.5, 33.2 und 41 bis 43.

2) ÖNACE 2008-Abteilung/-Grupen/-Unterklasse: 41.2, 42, 43.1 und 43.99-9.

3) Eurozone ... EU-Mitgliedstaaten in der Eurozone (ohne Österreich).

4) Nicht-Eurozone ... EU-Mitgliedstaaten, nicht in der Eurozone und Drittstaaten.

ÖNACE-Gliederung	Tabelle 5.8: Betriebe - Auftragseingänge					
	Insgesamt [1]	Inland	darunter öffentlich [2]	Ausland	davon	
					Eurozone [3]	Nicht-Eurozone [4]
	in 1.000 EUR					
PRODUZIERENDER BEREICH			**STEIERMARK**			**2 0 1 4**
B - F	**24.255.232**	**9.022.448**	**999.234**	**15.232.784**	**9.970.649**	**5.262.135**
B - E	**19.993.838**	**4.926.054**	**-**	**15.067.784**	**9.872.818**	**5.194.966**
B + C	**19.993.838**	**4.926.054**	**-**	**15.067.784**	**9.872.818**	**5.194.966**
07	G	G	G	G	G	G
08	-	-	-	-	-	-
10	-	-	-	-	-	-
11	-	-	-	-	-	-
13	251.367	25.876	-	225.491	169.511	55.980
14	9.683	8.794	-	889	876	12
15	G	G	G	G	G	G
16	-	-	-	-	-	-
17	1.770.443	341.123	-	1.429.320	1.004.594	424.726
18	-	-	-	-	-	-
20	511.778	209.902	-	301.876	253.622	48.254
21	334.825	84.540	-	250.285	175.568	74.717
22	-	-	-	-	-	-
23	-	-	-	-	-	-
24	4.414.466	1.423.883	-	2.990.583	1.687.883	1.302.700
25	1.826.036	834.552	-	991.485	687.371	304.114
26	1.284.270	144.505	-	1.139.766	480.708	659.058
27	1.064.982	189.422	-	875.560	434.424	441.136
28	2.852.848	583.173	-	2.269.675	1.171.896	1.097.779
29	4.592.895	680.515	-	3.912.380	3.476.126	436.254
30	29.730	10.984	-	18.746	7.479	11.266
31	-	-	-	-	-	-
32	18.483	13.940	-	4.544	2.007	2.537
33	1.032.033	374.846	-	657.187	320.754	336.432
D	**-**	**-**	**-**	**-**	**-**	**-**
35	-	-	-	-	-	-
E	**-**	**-**	**-**	**-**	**-**	**-**
36	-	-	-	-	-	-
37	-	-	-	-	-	-
38	-	-	-	-	-	-
F	**4.261.394**	**4.096.394**	**999.234**	**165.000**	**97.832**	**67.168**
41	1.069.563	1.046.516	114.098	23.047	21.745	1.302
42	1.609.655	1.560.952	866.274	48.703	21.563	27.140
43	1.582.176	1.488.926	18.861	93.250	54.524	38.727

Q: Statistik Austria.

- "G" .. geheim; - "-" .. Wert nicht vorhanden; - "0" .. Wert = 0 oder < publikationsfähiger Wert; - "·" .. Wert unbekannt/nicht sinnvoll; "···" .. Wert liegt noch nicht vor.

1) Alle im Berichtszeitraum akzeptierten Neuaufträge lt. Auftragsbestätigung der ÖNACE 2008-Abteilungen/-Gruppen: 13, 14, 17, 20, 21, 24 bis 30, 32.5, 33.2 und 41 bis 43.

2) ÖNACE 2008-Abteilung/-Grupen/-Unterklasse: 41.2, 42, 43.1 und 43.99-9.

3) Eurozone ... EU-Mitgliedstaaten in der Eurozone (ohne Österreich).

4) Nicht-Eurozone ... EU-Mitgliedstaaten, nicht in der Eurozone und Drittstaaten.

ÖNACE-Gliederung	Tabelle 5.8: Betriebe - Auftragseingänge					
	Insgesamt [1]	Inland	darunter öffentlich [2]	Ausland	davon	
					Eurozone [3]	Nicht-Eurozone [4]
	in 1.000 EUR					
PRODUZIERENDER BEREICH			**TIROL**			**2 0 1 4**
B - F	**8.466.709**	**3.416.561**	**405.115**	**5.050.148**	**2.591.981**	**2.458.167**
B - E	**5.979.125**	**1.063.458**	**-**	**4.915.667**	**2.464.805**	**2.450.862**
B + C	**5.979.125**	**1.063.458**	**-**	**4.915.667**	**2.464.805**	**2.450.862**
08	-	-	-	-	-	-
10	-	-	-	-	-	-
11	-	-	-	-	-	-
13	38.616	17.219	-	21.397	16.892	4.504
14	100.798	12.575	-	88.223	65.941	22.281
15	-	-	-	-	-	-
16	-	-	-	-	-	-
17	270.649	22.816	-	247.832	41.764	206.069
18	-	-	-	-	-	-
20	192.087	77.381	-	114.706	100.789	13.917
21	776.311	39.476	-	736.835	204.718	532.117
22	-	-	-	-	-	-
23	-	-	-	-	-	-
24	1.173.146	197.068	-	976.078	567.927	408.151
25	676.282	265.523	-	410.759	334.528	76.232
26	427.994	47.575	-	380.419	192.741	187.678
27	1.085.959	114.138	-	971.822	333.669	638.153
28	895.878	146.602	-	749.277	462.976	286.300
29	240.140	92.032	-	148.107	102.711	45.396
31	-	-	-	-	-	-
32	8.436	5.875	-	2.561	1.717	845
33	92.830	25.178	-	67.652	38.432	29.219
D	**-**	**-**	**-**	**-**	**-**	**-**
35	-	-	-	-	-	-
E	**-**	**-**	**-**	**-**	**-**	**-**
36	G	G	G	G	G	G
37	-	-	-	-	-	-
38	-	-	-	-	-	-
39	G	G	G	G	G	G
F	**2.487.584**	**2.353.103**	**405.115**	**134.481**	**127.176**	**7.305**
41	654.247	643.455	107.192	10.792	10.792	-
42	698.323	605.213	283.637	93.111	93.111	-
43	1.135.013	1.104.435	14.287	30.578	23.273	7.305

Q: Statistik Austria.

- "G" .. geheim; - "-" .. Wert nicht vorhanden; - "0" .. Wert = 0 oder < publikationsfähiger Wert; - "·" .. Wert unbekannt/nicht sinnvoll; "···" .. Wert liegt noch nicht vor.

1) Alle im Berichtszeitraum akzeptierten Neuaufträge lt. Auftragsbestätigung der ÖNACE 2008-Abteilungen/-Gruppen: 13, 14, 17, 20, 21, 24 bis 30, 32.5, 33.2 und 41 bis 43.

2) ÖNACE 2008-Abteilung/-Grupen/-Unterklasse: 41.2, 42, 43.1 und 43.99-9.

3) Eurozone ... EU-Mitgliedstaaten in der Eurozone (ohne Österreich).

4) Nicht-Eurozone ... EU-Mitgliedstaaten, nicht in der Eurozone und Drittstaaten.

ÖNACE-Gliederung	Tabelle 5.8: Betriebe - Auftragseingänge					
	Insgesamt [1]	Inland	darunter öffentlich [2]	Ausland	davon	
					Eurozone [3]	Nicht-Eurozone [4]
	in 1.000 EUR					
PRODUZIERENDER BEREICH			**VORARLBERG**			**2 0 1 4**
B - F	**7.794.232**	**2.337.818**	**96.606**	**5.456.414**	**2.844.443**	**2.611.971**
B - E	**6.548.199**	**1.150.812**	**-**	**5.397.387**	**2.823.244**	**2.574.143**
B + C	**6.548.199**	**1.150.812**	**-**	**5.397.387**	**2.823.244**	**2.574.143**
08	-	-	-	-	-	-
09	G	G	G	G	G	G
10	-	-	-	-	-	-
11	-	-	-	-	-	-
13	466.225	131.789	-	334.435	172.642	161.794
14	158.525	42.122	-	116.402	80.151	36.252
16	-	-	-	-	-	-
17	333.403	120.287	-	213.116	118.001	95.115
18	-	-	-	-	-	-
20	60.722	24.232	-	36.490	17.083	19.407
22	-	-	-	-	-	-
23	-	-	-	-	-	-
24	247.547	52.960	-	194.587	116.552	78.035
25	2.246.335	293.090	-	1.953.245	1.099.935	853.309
26	210.821	13.964	-	196.856	74.841	122.015
27	484.674	82.118	-	402.557	220.992	181.565
28	1.734.129	331.798	-	1.402.332	541.716	860.616
29	422.669	33.056	-	389.613	317.968	71.645
30	G	G	G	G	G	G
31	-	-	-	-	-	-
32	52.405	331	-	52.074	23.103	28.971
33	111.686	19.158	-	92.528	29.539	62.989
D	**-**	**-**	**-**	**-**	**-**	**-**
35	-	-	-	-	-	-
E	**-**	**-**	**-**	**-**	**-**	**-**
36	G	G	G	G	G	G
37	G	G	G	G	G	G
38	-	-	-	-	-	-
F	**1.246.032**	**1.187.006**	**96.606**	**59.027**	**21.198**	**37.829**
41	508.749	481.128	33.867	27.620	5.634	21.986
42	276.829	260.568	61.191	16.261	8.327	7.934
43	460.455	445.309	1.549	15.146	7.237	7.908

Q: Statistik Austria.

- "G" .. geheim; - "-" .. Wert nicht vorhanden; - "0" .. Wert = 0 oder < publikationsfähiger Wert; - "·" .. Wert unbekannt/nicht sinnvoll; "···" .. Wert liegt noch nicht vor.

1) Alle im Berichtszeitraum akzeptierten Neuaufträge lt. Auftragsbestätigung der ÖNACE 2008-Abteilungen/-Gruppen: 13, 14, 17, 20, 21, 24 bis 30, 32.5, 33.2 und 41 bis 43.

2) ÖNACE 2008-Abteilung/-Grupen/-Unterklasse: 41.2, 42, 43.1 und 43.99-9.

3) Eurozone ... EU-Mitgliedstaaten in der Eurozone (ohne Österreich).

4) Nicht-Eurozone ... EU-Mitgliedstaaten, nicht in der Eurozone und Drittstaaten.

ÖNACE-Gliederung	Tabelle 5.8: Betriebe - Auftragseingänge					
	Insgesamt [1]	Inland	darunter öffentlich [2]	Ausland	davon	
					Eurozone [3]	Nicht-Eurozone [4]
	in 1.000 EUR					
PRODUZIERENDER BEREICH			**WIEN**			**2 0 1 4**
B - F	**13.542.532**	**7.985.541**	**1.032.234**	**5.556.990**	**3.005.114**	**2.551.876**
B - E	**8.030.055**	**2.627.303**	**-**	**5.402.752**	**2.926.069**	**2.476.683**
B + C	**8.030.055**	**2.627.303**	**-**	**5.402.752**	**2.926.069**	**2.476.683**
06	G	G	G	G	G	G
10	-	-	-	-	-	-
11	-	-	-	-	-	-
13	35.106	21.211	-	13.895	5.167	8.727
14	3.774	3.119	-	655	129	526
15	G	G	G	G	G	G
16	-	-	-	-	-	-
17	401.824	191.361	-	210.463	106.480	103.983
18	-	-	-	-	-	-
20	1.839.454	232.312	-	1.607.142	1.056.645	550.497
21	793.202	184.216	-	608.986	71.699	537.287
22	-	-	-	-	-	-
23	-	-	-	-	-	-
24	G	G	G	G	G	G
25	411.187	220.183	-	191.004	78.821	112.183
26	467.215	132.188	-	335.026	191.315	143.711
27	1.837.526	910.671	-	926.854	494.346	432.508
28	506.034	163.912	-	342.122	190.639	151.484
29	489.537	10.848	-	478.689	424.652	54.037
30	407.557	98.789	-	308.768	87.713	221.055
31	-	-	-	-	-	-
32	106.879	12.123	-	94.756	94.709	47
33	652.312	395.100	-	257.212	100.222	156.990
D	**-**	**-**	**-**	**-**	**-**	**-**
35	-	-	-	-	-	-
E	**-**	**-**	**-**	**-**	**-**	**-**
36	G	G	G	G	G	G
37	G	G	G	G	G	G
38	-	-	-	-	-	-
F	**5.512.477**	**5.358.239**	**1.032.234**	**154.238**	**79.045**	**75.193**
41	1.884.227	1.850.039	405.917	34.187	1.706	32.481
42	1.259.328	1.249.567	602.243	9.761	9.761	-
43	2.368.923	2.258.633	24.073	110.290	67.578	42.712

Q: Statistik Austria.

- "G" .. geheim; - "-" .. Wert nicht vorhanden; - "0" .. Wert = 0 oder < publikationsfähiger Wert; - "·" .. Wert unbekannt/nicht sinnvoll; "···" .. Wert liegt noch nicht vor.

1) Alle im Berichtszeitraum akzeptierten Neuaufträge lt. Auftragsbestätigung der ÖNACE 2008-Abteilungen/-Gruppen: 13, 14, 17, 20, 21, 24 bis 30, 32.5, 33.2 und 41 bis 43.

2) ÖNACE 2008-Abteilung/-Grupen/-Unterklasse: 41.2, 42, 43.1 und 43.99-9.

3) Eurozone ... EU-Mitgliedstaaten in der Eurozone (ohne Österreich).

4) Nicht-Eurozone ... EU-Mitgliedstaaten, nicht in der Eurozone und Drittstaaten.

ÖNACE-Gliederung	Tabelle 5.9: Betriebe - Auftragsbestände am 31.12.				
	Insgesamt [1]	davon			
		Inland	Ausland	davon	
				Eurozone [2]	Nicht-Eurozone [3]
	in 1.000 EUR				
PRODUZIERENDER BEREICH		**ÖSTERREICH**			**2 0 1 4**
B - F	**44.956.720**	**15.761.825**	**29.194.896**	**13.980.629**	**15.214.267**
B - E	**35.013.245**	**6.376.579**	**28.636.666**	**13.580.940**	**15.055.726**
B + C	**35.013.245**	**6.376.579**	**28.636.666**	**13.580.940**	**15.055.726**
06	G	G	G	G	G
07	G	G	G	G	G
08	-	-	-	-	-
09	-	-	-	-	-
10	-	-	-	-	-
11	-	-	-	-	-
13	236.836	53.275	183.561	108.684	74.877
14	57.971	12.916	45.055	7.619	37.436
15	-	-	-	-	-
16	-	-	-	-	-
17	456.901	93.621	363.280	223.737	139.544
18	-	-	-	-	-
19	-	-	-	-	-
20	516.412	213.496	302.916	198.425	104.491
21	431.987	65.673	366.314	134.547	231.767
22	-	-	-	-	-
23	-	-	-	-	-
24	3.331.646	703.876	2.627.770	1.585.678	1.042.092
25	2.227.243	573.927	1.653.316	1.095.754	557.562
26	1.138.691	167.533	971.159	354.807	616.352
27	7.793.434	2.219.261	5.574.173	2.331.177	3.242.996
28	11.416.623	1.057.141	10.359.483	3.673.586	6.685.897
29	3.460.814	257.848	3.202.966	2.280.723	922.244
30	893.699	322.359	571.340	249.514	321.826
31	-	-	-	-	-
32	43.434	4.406	39.028	19.993	19.035
33	3.007.554	631.249	2.376.304	1.316.698	1.059.607
D	**-**	**-**	**-**	**-**	**-**
35	-	-	-	-	-
E	**-**	**-**	**-**	**-**	**-**
36	-	-	-	-	-
37	-	-	-	-	-
38	-	-	-	-	-
39	-	-	-	-	-
F	**9.943.475**	**9.385.246**	**558.230**	**399.689**	**158.541**
41	3.381.376	3.276.462	104.914	47.612	57.302
42	4.776.087	4.524.469	251.618	219.623	31.996
43	1.786.012	1.584.314	201.698	132.455	69.243

Q: Statistik Austria.

- "G" .. geheim; - "-" .. Wert nicht vorhanden; - "0" .. Wert = 0 oder < publikationsfähiger Wert; - "·" .. Wert unbekannt/nicht sinnvoll; "···" .. Wert liegt noch nicht vor.

1) Wert aller zu Buche stehenden, noch nicht durchgeführten, jedoch akzeptierten Aufträge der ÖNACE 2008-Abt./-Grp.: 13, 14, 17, 20, 21, 24 bis 30, 32.5, 33.2 und 41 bis 43.

2) Eurozone ... EU-Mitgliedstaaten in der Eurozone (ohne Österreich).

3) Nicht-Eurozone ... EU-Mitgliedstaaten, nicht in der Eurozone und Drittstaaten.

ÖNACE-Gliederung	Tabelle 5.9: Betriebe - Auftragsbestände am 31.12.				
	Insgesamt [1]	davon			
		Inland	Ausland	davon	
				Eurozone [2]	Nicht-Eurozone [3]
	in 1.000 EUR				
PRODUZIERENDER BEREICH		**BURGENLAND**			**2 0 1 4**
B - F	**405.305**	**218.841**	**186.463**	**98.424**	**88.040**
B - E	**230.503**	**44.040**	**186.463**	**98.424**	**88.040**
B + C	**230.503**	**44.040**	**186.463**	**98.424**	**88.040**
08	-	-	-	-	-
10	-	-	-	-	-
11	-	-	-	-	-
13	-	-	-	-	-
14	4.142	1.469	2.674	1.870	804
16	-	-	-	-	-
17	G	G	G	G	G
18	-	-	-	-	-
20	G	G	G	G	G
21	G	G	G	G	G
22	-	-	-	-	-
23	-	-	-	-	-
25	99.075	29.999	69.076	21.629	47.447
26	-	-	-	-	-
27	100.821	10.896	89.925	70.528	19.397
28	1.478	732	746	424	322
29	G	G	G	G	G
31	-	-	-	-	-
32	-	-	-	-	-
33	-	-	-	-	-
D	**-**	**-**	**-**	**-**	**-**
35	-	-	-	-	-
E	**-**	**-**	**-**	**-**	**-**
36	-	-	-	-	-
37	-	-	-	-	-
38	-	-	-	-	-
F	**174.801**	**174.801**	**-**	**-**	**-**
41	12.303	12.303	-	-	-
42	148.926	148.926	-	-	-
43	13.572	13.572	-	-	-

Q: Statistik Austria.

- "G" .. geheim; - "-" .. Wert nicht vorhanden; - "0" .. Wert = 0 oder < publikationsfähiger Wert; - "·" .. Wert unbekannt/nicht sinnvoll; "···" .. Wert liegt noch nicht vor.

1) Wert aller zu Buche stehenden, noch nicht durchgeführten, jedoch akzeptierten Aufträge der ÖNACE 2008-Abt./-Grp.: 13, 14, 17, 20, 21, 24 bis 30, 32.5, 33.2 und 41 bis 43.

2) Eurozone ... EU-Mitgliedstaaten in der Eurozone (ohne Österreich).

3) Nicht-Eurozone ... EU-Mitgliedstaaten, nicht in der Eurozone und Drittstaaten.

ÖNACE-Gliederung	Tabelle 5.9: Betriebe - Auftragsbestände am 31.12.				
	Insgesamt [1]	davon			
		Inland	Ausland	davon	
				Eurozone [2]	Nicht-Eurozone [3]
	in 1.000 EUR				
PRODUZIERENDER BEREICH			**KÄRNTEN**		**2 0 1 4**
B - F	**1.215.575**	**801.816**	**413.759**	**232.124**	**181.635**
B - E	**538.162**	**149.983**	**388.179**	**218.657**	**169.522**
B + C	**538.162**	**149.983**	**388.179**	**218.657**	**169.522**
08	-	-	-	-	-
10	-	-	-	-	-
11	-	-	-	-	-
13	4.691	490	4.201	3.596	605
14	G	G	G	G	G
15	G	G	G	G	G
16	-	-	-	-	-
17	2.270	18	2.252	2.203	49
18	-	-	-	-	-
20	7.464	262	7.203	3.713	3.490
21	58.314	6.813	51.501	48.220	3.281
22	-	-	-	-	-
23	-	-	-	-	-
24	47.558	5.512	42.046	24.171	17.876
25	130.502	94.324	36.179	25.644	10.535
26	103.878	11.282	92.595	39.273	53.322
27	7.771	308	7.463	4.957	2.507
28	159.571	25.528	134.043	62.565	71.477
29	G	G	G	G	G
31	-	-	-	-	-
32	-	-	-	-	-
33	6.178	4.007	2.171	2.147	24
D	**-**	**-**	**-**	**-**	**-**
35	-	-	-	-	-
E	**-**	**-**	**-**	**-**	**-**
36	G	G	G	G	G
37	G	G	G	G	G
38	-	-	-	-	-
F	**677.413**	**651.834**	**25.580**	**13.467**	**12.113**
41	153.878	129.470	24.408	13.096	11.313
42	497.651	496.551	1.100	300	800
43	25.884	25.813	71	71	-

Q: Statistik Austria.

- "G" .. geheim; - "-" .. Wert nicht vorhanden; - "0" .. Wert = 0 oder < publikationsfähiger Wert; - "·" .. Wert unbekannt/nicht sinnvoll; "···" .. Wert liegt noch nicht vor.

1) Wert aller zu Buche stehenden, noch nicht durchgeführten, jedoch akzeptierten Aufträge der ÖNACE 2008-Abt./-Grp.: 13, 14, 17, 20, 21, 24 bis 30, 32.5, 33.2 und 41 bis 43.

2) Eurozone ... EU-Mitgliedstaaten in der Eurozone (ohne Österreich).

3) Nicht-Eurozone ... EU-Mitgliedstaaten, nicht in der Eurozone und Drittstaaten.

ÖNACE-Gliederung	Tabelle 5.9: Betriebe - Auftragsbestände am 31.12.				
	Insgesamt [1]	davon			
		Inland	Ausland	davon	
				Eurozone [2]	Nicht-Eurozone [3]
	in 1.000 EUR				
PRODUZIERENDER BEREICH		**NIEDERÖSTERREICH**			**2 0 1 4**
B - F	**5.282.633**	**1.755.665**	**3.526.968**	**1.803.595**	**1.723.373**
B - E	**4.089.549**	**598.184**	**3.491.365**	**1.779.082**	**1.712.283**
B + C	**4.089.549**	**598.184**	**3.491.365**	**1.779.082**	**1.712.283**
06	G	G	G	G	G
08	-	-	-	-	-
09	G	G	G	G	G
10	-	-	-	-	-
11	-	-	-	-	-
13	39.334	6.625	32.709	22.376	10.333
14	G	G	G	G	G
15	-	-	-	-	-
16	-	-	-	-	-
17	38.917	6.715	32.201	22.181	10.021
18	-	-	-	-	-
19	G	G	G	G	G
20	57.195	17.021	40.174	25.184	14.990
21	G	G	G	G	G
22	-	-	-	-	-
23	-	-	-	-	-
24	534.876	182.204	352.672	296.643	56.028
25	302.676	69.259	233.416	177.208	56.209
26	71.388	3.389	67.999	55.947	12.051
27	593.630	63.460	530.170	402.328	127.842
28	1.969.743	210.560	1.759.183	569.843	1.189.340
29	274.098	24.634	249.464	156.102	93.362
30	143.287	6.053	137.235	41.894	95.340
31	-	-	-	-	-
32	18.851	2.538	16.314	5.923	10.391
33	8.293	3.957	4.336	2.965	1.371
D	**-**	**-**	**-**	**-**	**-**
35	-	-	-	-	-
E	**-**	**-**	**-**	**-**	**-**
36	-	-	-	-	-
37	-	-	-	-	-
38	-	-	-	-	-
F	**1.193.084**	**1.157.481**	**35.603**	**24.513**	**11.090**
41	502.434	502.434	-	-	-
42	336.402	315.813	20.589	12.123	8.466
43	354.248	339.235	15.014	12.389	2.624

Q: Statistik Austria.

- "G" .. geheim; - "-" .. Wert nicht vorhanden; - "0" .. Wert = 0 oder < publikationsfähiger Wert; - "·" .. Wert unbekannt/nicht sinnvoll; "···" .. Wert liegt noch nicht vor.

1) Wert aller zu Buche stehenden, noch nicht durchgeführten, jedoch akzeptierten Aufträge der ÖNACE 2008-Abt./-Grp.: 13, 14, 17, 20, 21, 24 bis 30, 32.5, 33.2 und 41 bis 43.

2) Eurozone ... EU-Mitgliedstaaten in der Eurozone (ohne Österreich).

3) Nicht-Eurozone ... EU-Mitgliedstaaten, nicht in der Eurozone und Drittstaaten.

ÖNACE-Gliederung	Tabelle 5.9: Betriebe - Auftragsbestände am 31.12.				
	Insgesamt [1]	davon			
		Inland	Ausland	davon	
				Eurozone [2]	Nicht-Eurozone [3]
	in 1.000 EUR				
PRODUZIERENDER BEREICH		**OBERÖSTERREICH**			**2 0 1 4**
B - F	**12.478.316**	**3.636.643**	**8.841.674**	**3.982.858**	**4.858.816**
B - E	**10.677.680**	**1.849.578**	**8.828.102**	**3.975.821**	**4.852.281**
B + C	**10.677.680**	**1.849.578**	**8.828.102**	**3.975.821**	**4.852.281**
06	G	G	G	G	G
08	-	-	-	-	-
09	G	G	G	G	G
10	-	-	-	-	-
11	-	-	-	-	-
13	55.444	10.151	45.293	26.772	18.522
14	11.437	7.544	3.894	1.711	2.183
15	-	-	-	-	-
16	-	-	-	-	-
17	160.748	38.441	122.307	100.683	21.624
18	-	-	-	-	-
19	G	G	G	G	G
20	303.227	177.946	125.281	62.655	62.626
21	85.263	1.831	83.432	7.550	75.882
22	-	-	-	-	-
23	-	-	-	-	-
24	1.454.831	317.234	1.137.596	680.373	457.224
25	752.590	233.710	518.880	416.374	102.506
26	45.780	20.498	25.282	18.580	6.702
27	1.466.759	187.206	1.279.553	319.390	960.163
28	4.341.491	430.630	3.910.861	1.581.610	2.329.251
29	912.509	89.696	822.813	381.794	441.019
30	420.700	102.140	318.560	132.142	186.419
31	-	-	-	-	-
32	8.035	1.653	6.382	865	5.517
33	658.868	230.900	427.968	245.325	182.643
D	**-**	**-**	**-**	**-**	**-**
35	-	-	-	-	-
E	**-**	**-**	**-**	**-**	**-**
36	-	-	-	-	-
37	-	-	-	-	-
38	-	-	-	-	-
39	-	-	-	-	-
F	**1.800.636**	**1.787.064**	**13.572**	**7.037**	**6.535**
41	543.880	540.303	3.578	3.578	-
42	957.655	956.607	1.047	1	1.047
43	299.101	290.154	8.947	3.458	5.488

Q: Statistik Austria.

- "G" .. geheim; - "-" .. Wert nicht vorhanden; - "0" .. Wert = 0 oder < publikationsfähiger Wert; - "·" .. Wert unbekannt/nicht sinnvoll; "···" .. Wert liegt noch nicht vor.

1) Wert aller zu Buche stehenden, noch nicht durchgeführten, jedoch akzeptierten Aufträge der ÖNACE 2008-Abt./-Grp.: 13, 14, 17, 20, 21, 24 bis 30, 32.5, 33.2 und 41 bis 43.

2) Eurozone ... EU-Mitgliedstaaten in der Eurozone (ohne Österreich).

3) Nicht-Eurozone ... EU-Mitgliedstaaten, nicht in der Eurozone und Drittstaaten.

ÖNACE-Gliederung	Tabelle 5.9: Betriebe - Auftragsbestände am 31.12.				
	Insgesamt [1]	davon			
		Inland	Ausland	davon	
				Eurozone [2]	Nicht-Eurozone [3]
	in 1.000 EUR				
PRODUZIERENDER BEREICH		**SALZBURG**			**2 0 1 4**
B - F	**2.612.772**	**1.125.126**	**1.487.646**	**923.598**	**564.048**
B - E	**1.589.673**	**106.923**	**1.482.750**	**918.702**	**564.048**
B + C	**1.589.673**	**106.923**	**1.482.750**	**918.702**	**564.048**
08	-	-	-	-	-
10	-	-	-	-	-
11	-	-	-	-	-
13	-	-	-	-	-
14	3.283	573	2.711	902	1.809
15	G	G	G	G	G
16	-	-	-	-	-
17	G	G	G	G	G
18	-	-	-	-	-
20	G	G	G	G	G
21	-	-	-	-	-
22	-	-	-	-	-
23	-	-	-	-	-
24	10.266	744	9.522	7.371	2.151
25	34.070	10.819	23.251	18.647	4.604
26	103.561	26.400	77.161	67.591	9.570
27	664.302	19.223	645.079	327.450	317.628
28	639.216	20.209	619.008	432.438	186.569
29	60.287	5.868	54.419	43.256	11.164
30	G	G	G	G	G
31	-	-	-	-	-
32	3.506	215	3.291	829	2.462
33	35.591	19.437	16.153	9.460	6.693
D	**-**	**-**	**-**	**-**	**-**
35	-	-	-	-	-
E	**-**	**-**	**-**	**-**	**-**
36	G	G	G	G	G
37	-	-	-	-	-
38	-	-	-	-	-
39	G	G	G	G	G
F	**1.023.099**	**1.018.204**	**4.896**	**4.896**	**-**
41	196.130	193.624	2.506	2.506	-
42	776.469	776.041	428	428	-
43	50.500	48.538	1.963	1.963	-

Q: Statistik Austria.

- "G" .. geheim; - "-" .. Wert nicht vorhanden; - "0" .. Wert = 0 oder < publikationsfähiger Wert; - "·" .. Wert unbekannt/nicht sinnvoll; "···" .. Wert liegt noch nicht vor.

1) Wert aller zu Buche stehenden, noch nicht durchgeführten, jedoch akzeptierten Aufträge der ÖNACE 2008-Abt./-Grp.: 13, 14, 17, 20, 21, 24 bis 30, 32.5, 33.2 und 41 bis 43.

2) Eurozone ... EU-Mitgliedstaaten in der Eurozone (ohne Österreich).

3) Nicht-Eurozone ... EU-Mitgliedstaaten, nicht in der Eurozone und Drittstaaten.

ÖNACE-Gliederung	Tabelle 5.9: Betriebe - Auftragsbestände am 31.12.				
	Insgesamt [1]	davon			
		Inland	Ausland	davon	
				Eurozone [2]	Nicht-Eurozone [3]
	in 1.000 EUR				
PRODUZIERENDER BEREICH		**STEIERMARK**			**2 0 1 4**
B - F	**10.914.259**	**2.120.990**	**8.793.269**	**4.092.251**	**4.701.018**
B - E	**9.650.338**	**993.315**	**8.657.024**	**4.010.034**	**4.646.990**
B + C	**9.650.338**	**993.315**	**8.657.024**	**4.010.034**	**4.646.990**
07	G	G	G	G	G
08	-	-	-	-	-
10	-	-	-	-	-
11	-	-	-	-	-
13	30.730	5.671	25.059	18.923	6.136
14	60	60	-	-	-
15	-	-	-	-	-
16	-	-	-	-	-
17	131.594	21.004	110.590	66.965	43.625
18	-	-	-	-	-
20	33.720	5.580	28.140	27.165	976
21	28.208	2.140	26.068	21.430	4.638
22	-	-	-	-	-
23	-	-	-	-	-
24	1.042.031	179.869	862.162	463.793	398.369
25	374.514	51.232	323.281	171.672	151.609
26	420.740	58.448	362.292	128.445	233.846
27	1.022.306	103.646	918.660	188.422	730.237
28	2.856.027	205.836	2.650.191	566.959	2.083.232
29	1.919.279	115.379	1.803.900	1.481.615	322.285
30	G	G	G	G	G
31	-	-	-	-	-
32	-	-	-	-	-
33	1.783.356	242.645	1.540.711	871.910	668.802
D	**-**	**-**	**-**	**-**	**-**
35	-	-	-	-	-
E	**-**	**-**	**-**	**-**	**-**
36	-	-	-	-	-
37	-	-	-	-	-
38	-	-	-	-	-
F	**1.263.920**	**1.127.675**	**136.245**	**82.217**	**54.029**
41	352.040	339.633	12.407	12.297	110
42	723.732	676.480	47.252	28.566	18.685
43	188.149	111.562	76.587	41.354	35.233

Q: Statistik Austria.

- "G" .. geheim; - "-" .. Wert nicht vorhanden; - "0" .. Wert = 0 oder < publikationsfähiger Wert; - "·" .. Wert unbekannt/nicht sinnvoll; "···" .. Wert liegt noch nicht vor.

1) Wert aller zu Buche stehenden, noch nicht durchgeführten, jedoch akzeptierten Aufträge der ÖNACE 2008-Abt./-Grp.: 13, 14, 17, 20, 21, 24 bis 30, 32.5, 33.2 und 41 bis 43.

2) Eurozone ... EU-Mitgliedstaaten in der Eurozone (ohne Österreich).

3) Nicht-Eurozone ... EU-Mitgliedstaaten, nicht in der Eurozone und Drittstaaten.

ÖNACE-Gliederung	Tabelle 5.9: Betriebe - Auftragsbestände am 31.12.				
	Insgesamt [1]	davon			
		Inland	Ausland	davon	
				Eurozone [2]	Nicht-Eurozone [3]
	in 1.000 EUR				
PRODUZIERENDER BEREICH			**TIROL**		**2 0 1 4**
B - F	**1.500.430**	**635.240**	**865.190**	**485.412**	**379.779**
B - E	**837.487**	**148.599**	**688.888**	**309.110**	**379.779**
B + C	**837.487**	**148.599**	**688.888**	**309.110**	**379.779**
08	-	-	-	-	-
10	-	-	-	-	-
11	-	-	-	-	-
13	2.845	1.359	1.486	690	796
14	970	256	715	167	548
15	-	-	-	-	-
16	-	-	-	-	-
17	28.198	132	28.066	1.375	26.691
18	-	-	-	-	-
20	8.222	1.663	6.560	6.113	446
21	240.200	49.200	191.000	55.000	136.000
22	-	-	-	-	-
23	-	-	-	-	-
24	74.913	10.424	64.489	50.403	14.087
25	79.635	29.815	49.820	42.771	7.049
26	20.175	2.710	17.465	5.731	11.734
27	214.434	18.270	196.164	57.374	138.790
28	139.671	20.607	119.064	82.455	36.609
29	28.225	14.164	14.061	7.032	7.029
31	-	-	-	-	-
32	-	-	-	-	-
33	-	-	-	-	-
D	**-**	**-**	**-**	**-**	**-**
35	-	-	-	-	-
E	**-**	**-**	**-**	**-**	**-**
36	G	G	G	G	G
37	-	-	-	-	-
38	-	-	-	-	-
39	G	G	G	G	G
F	**662.943**	**486.641**	**176.302**	**176.302**	**-**
41	166.619	166.619	-	-	-
42	418.282	242.036	176.246	176.246	-
43	78.042	77.986	56	56	-

Q: Statistik Austria.

- "G" .. geheim; - "-" .. Wert nicht vorhanden; - "0" .. Wert = 0 oder < publikationsfähiger Wert; - "·" .. Wert unbekannt/nicht sinnvoll; "···" .. Wert liegt noch nicht vor.

1) Wert aller zu Buche stehenden, noch nicht durchgeführten, jedoch akzeptierten Aufträge der ÖNACE 2008-Abt./-Grp.: 13, 14, 17, 20, 21, 24 bis 30, 32.5, 33.2 und 41 bis 43.

2) Eurozone ... EU-Mitgliedstaaten in der Eurozone (ohne Österreich).

3) Nicht-Eurozone ... EU-Mitgliedstaaten, nicht in der Eurozone und Drittstaaten.

ÖNACE-Gliederung	Tabelle 5.9: Betriebe - Auftragsbestände am 31.12.				
	Insgesamt [1]	davon			
		Inland	Ausland	davon	
				Eurozone [2]	Nicht-Eurozone [3]
	in 1.000 EUR				
PRODUZIERENDER BEREICH		**VORARLBERG**			**2 0 1 4**
B - F	**2.730.652**	**493.259**	**2.237.393**	**924.731**	**1.312.662**
B - E	**2.413.395**	**182.885**	**2.230.510**	**921.595**	**1.308.915**
B + C	**2.413.395**	**182.885**	**2.230.510**	**921.595**	**1.308.915**
08	-	-	-	-	-
09	G	G	G	G	G
10	-	-	-	-	-
11	-	-	-	-	-
13	103.791	28.978	74.813	36.327	38.486
14	1.064	676	388	310	78
16	-	-	-	-	-
17	24.033	10.287	13.747	6.879	6.867
18	-	-	-	-	-
20	-	-	-	-	-
22	-	-	-	-	-
23	-	-	-	-	-
24	G	G	G	G	G
25	323.727	21.900	301.827	207.467	94.360
26	287.242	4.600	282.641	3.701	278.941
27	99.758	26.039	73.718	40.779	32.939
28	1.048.649	55.047	993.602	304.961	688.641
29	263.960	6.381	257.580	210.507	47.073
30	G	G	G	G	G
31	-	-	-	-	-
32	665	-	665	-	665
33	94.002	21.459	72.543	48.082	24.461
D	**-**	**-**	**-**	**-**	**-**
35	-	-	-	-	-
E	**-**	**-**	**-**	**-**	**-**
36	G	G	G	G	G
37	G	G	G	G	G
38	-	-	-	-	-
F	**317.257**	**310.374**	**6.883**	**3.136**	**3.747**
41	155.542	155.530	13	12	-
42	111.877	107.374	4.503	1.505	2.998
43	49.838	47.471	2.367	1.619	748

Q: Statistik Austria.

- "G" .. geheim; - "-" .. Wert nicht vorhanden; - "0" .. Wert = 0 oder < publikationsfähiger Wert; - "·" .. Wert unbekannt/nicht sinnvoll; "···" .. Wert liegt noch nicht vor.

1) Wert aller zu Buche stehenden, noch nicht durchgeführten, jedoch akzeptierten Aufträge der ÖNACE 2008-Abt./-Grp.: 13, 14, 17, 20, 21, 24 bis 30, 32.5, 33.2 und 41 bis 43.

2) Eurozone ... EU-Mitgliedstaaten in der Eurozone (ohne Österreich).

3) Nicht-Eurozone ... EU-Mitgliedstaaten, nicht in der Eurozone und Drittstaaten.

ÖNACE-Gliederung	Tabelle 5.9: Betriebe - Auftragsbestände am 31.12.				
	Insgesamt [1]	davon			
		Inland	Ausland	davon	
				Eurozone [2]	Nicht-Eurozone [3]
	in 1.000 EUR				
PRODUZIERENDER BEREICH			**WIEN**		**2 0 1 4**
B - F	**7.816.780**	**4.974.244**	**2.842.535**	**1.437.637**	**1.404.899**
B - E	**4.986.459**	**2.303.073**	**2.683.385**	**1.349.515**	**1.333.871**
B + C	**4.986.459**	**2.303.073**	**2.683.385**	**1.349.515**	**1.333.871**
06	G	G	G	G	G
10	-	-	-	-	-
11	-	-	-	-	-
13	-	-	-	-	-
14	-	-	-	-	-
15	G	G	G	G	G
16	-	-	-	-	-
17	36.058	13.665	22.393	13.041	9.352
18	-	-	-	-	-
20	86.604	10.928	75.676	71.360	4.316
21	4.278	3.900	378	265	113
22	-	-	-	-	-
23	-	-	-	-	-
24	G	G	G	G	G
25	130.455	32.868	97.587	14.344	83.243
26	85.929	40.205	45.725	35.539	10.186
27	3.623.654	1.790.212	1.833.442	919.949	913.493
28	260.778	87.992	172.786	72.331	100.455
29	2.454	1.726	729	417	312
30	320.888	211.729	109.159	72.566	36.593
31	-	-	-	-	-
32	12.376	-	12.376	12.376	-
33	421.265	108.844	312.422	136.809	175.613
D	**-**	**-**	**-**	**-**	**-**
35	-	-	-	-	-
E	**-**	**-**	**-**	**-**	**-**
36	G	G	G	G	G
37	G	G	G	G	G
38	-	-	-	-	-
F	**2.830.321**	**2.671.171**	**159.150**	**88.122**	**71.028**
41	1.298.550	1.236.547	62.003	16.124	45.879
42	805.093	804.639	454	454	-
43	726.678	629.985	96.693	71.544	25.149

Q: Statistik Austria.

- "G" .. geheim; - "-" .. Wert nicht vorhanden; - "0" .. Wert = 0 oder < publikationsfähiger Wert; - "·" .. Wert unbekannt/nicht sinnvoll; "···" .. Wert liegt noch nicht vor.

1) Wert aller zu Buche stehenden, noch nicht durchgeführten, jedoch akzeptierten Aufträge der ÖNACE 2008-Abt./-Grp.: 13, 14, 17, 20, 21, 24 bis 30, 32.5, 33.2 und 41 bis 43.

2) Eurozone ... EU-Mitgliedstaaten in der Eurozone (ohne Österreich).

3) Nicht-Eurozone ... EU-Mitgliedstaaten, nicht in der Eurozone und Drittstaaten.

ÖNACE-Gliederung	Tabelle 5.10: Betriebe - Auftragsstorni				
	Insgesamt [1]	davon			
		Inland	Ausland	davon	
				Eurozone [2]	Nicht-Eurozone [3]
	in 1.000 EUR				
PRODUZIERENDER BEREICH		**ÖSTERREICH**			**2 0 1 4**
B - F	**2.023.521**	**859.586**	**1.163.935**	**608.915**	**555.020**
B - E	**1.505.118**	**398.735**	**1.106.383**	**566.586**	**539.797**
B + C	**1.505.118**	**398.735**	**1.106.383**	**566.586**	**539.797**
06	G	G	G	G	G
07	G	G	G	G	G
08	-	-	-	-	-
09	-	-	-	-	-
10	-	-	-	-	-
11	-	-	-	-	-
13	3.250	119	3.131	2.120	1.010
14	25.458	14.626	10.832	7.507	3.325
15	-	-	-	-	-
16	-	-	-	-	-
17	2.574	746	1.828	507	1.321
18	-	-	-	-	-
19	-	-	-	-	-
20	7.111	1.565	5.546	3.698	1.848
21	136.859	37.674	99.185	96.851	2.334
22	-	-	-	-	-
23	-	-	-	-	-
24	278.447	72.635	205.812	109.424	96.388
25	328.412	159.161	169.251	117.583	51.668
26	45.435	6.853	38.582	13.412	25.170
27	120.728	28.685	92.043	36.238	55.805
28	301.099	53.204	247.895	140.399	107.496
29	222.994	8.704	214.290	26.890	187.400
30	14.975	11.312	3.663	1.510	2.153
31	-	-	-	-	-
32	73	-	72	2	70
33	17.705	3.452	14.253	10.444	3.810
D	**-**	**-**	**-**	**-**	**-**
35	-	-	-	-	-
E	**-**	**-**	**-**	**-**	**-**
36	-	-	-	-	-
37	-	-	-	-	-
38	-	-	-	-	-
39	-	-	-	-	-
F	**518.404**	**460.851**	**57.553**	**42.330**	**15.223**
41	156.617	147.019	9.598	1.611	7.987
42	234.901	233.291	1.610	849	761
43	126.886	80.541	46.345	39.870	6.475

Q: Statistik Austria.

- "G" .. geheim; - "-" .. Wert nicht vorhanden; - "0" .. Wert = 0 oder < publikationsfähiger Wert; - "·" .. Wert unbekannt/nicht sinnvoll; "···" .. Wert liegt noch nicht vor.

1) Gänzlich oder teilweise vom Auftraggeber zurückgezogene Aufträge der ÖNACE 2008-Abteilungen/-Gruppen: 13, 14, 17, 20, 21, 24 bis 30, 32.5, 33.2 und 41 bis 43.

2) Eurozone ... EU-Mitgliedstaaten in der Eurozone (ohne Österreich).

3) Nicht-Eurozone ... EU-Mitgliedstaaten, nicht in der Eurozone und Drittstaaten.

ÖNACE-Gliederung	Tabelle 5.10: Betriebe - Auftragsstorni				
	Insgesamt [1]	davon			
		Inland	Ausland	davon	
				Eurozone [2]	Nicht-Eurozone [3]
	in 1.000 EUR				
PRODUZIERENDER BEREICH		**BURGENLAND**			**2 0 1 4**
B - F	**21.387**	**13.436**	**7.951**	**1.890**	**6.061**
B - E	**8.259**	**308**	**7.951**	**1.890**	**6.061**
B + C	**8.259**	**308**	**7.951**	**1.890**	**6.061**
08	-	-	-	-	-
10	-	-	-	-	-
11	-	-	-	-	-
13	-	-	-	-	-
14	-	-	-	-	-
16	-	-	-	-	-
17	G	G	G	G	G
18	-	-	-	-	-
20	G	G	G	G	G
21	G	G	G	G	G
22	-	-	-	-	-
23	-	-	-	-	-
25	-	-	-	-	-
26	-	-	-	-	-
27	6.569	210	6.359	1.890	4.470
28	-	-	-	-	-
29	G	G	G	G	G
31	-	-	-	-	-
32	-	-	-	-	-
33	-	-	-	-	-
D	**-**	**-**	**-**	**-**	**-**
35	-	-	-	-	-
E	**-**	**-**	**-**	**-**	**-**
36	-	-	-	-	-
37	-	-	-	-	-
38	-	-	-	-	-
F	**13.128**	**13.128**	**-**	**-**	**-**
41	70	70	-	-	-
42	12.856	12.856	-	-	-
43	202	202	-	-	-

Q: Statistik Austria.

- "G" .. geheim; - "-" .. Wert nicht vorhanden; - "0" .. Wert = 0 oder < publikationsfähiger Wert; - "·" .. Wert unbekannt/nicht sinnvoll; "···" .. Wert liegt noch nicht vor.

1) Gänzlich oder teilweise vom Auftraggeber zurückgezogene Aufträge der ÖNACE 2008-Abteilungen/-Gruppen: 13, 14, 17, 20, 21, 24 bis 30, 32.5, 33.2 und 41 bis 43.

2) Eurozone ... EU-Mitgliedstaaten in der Eurozone (ohne Österreich).

3) Nicht-Eurozone ... EU-Mitgliedstaaten, nicht in der Eurozone und Drittstaaten.

ÖNACE-Gliederung	Tabelle 5.10: Betriebe - Auftragsstorni				
	Insgesamt [1]	davon			
		Inland	Ausland	davon	
				Eurozone [2]	Nicht-Eurozone [3]
	in 1.000 EUR				
PRODUZIERENDER BEREICH		**KÄRNTEN**			**2 0 1 4**
B - F	**112.161**	**65.404**	**46.757**	**20.057**	**26.700**
B - E	**54.932**	**12.271**	**42.661**	**19.741**	**22.921**
B + C	**54.932**	**12.271**	**42.661**	**19.741**	**22.921**
08	-	-	-	-	-
10	-	-	-	-	-
11	-	-	-	-	-
13	2.017	-	2.017	1.720	297
14	G	G	G	G	G
15	-	-	-	-	-
16	-	-	-	-	-
17	221	-	221	-	221
18	-	-	-	-	-
20	-	-	-	-	-
21	3.142	2.110	1.032	754	277
22	-	-	-	-	-
23	-	-	-	-	-
24	452	-	452	-	452
25	10.492	4.300	6.192	1.970	4.222
26	638	-	638	441	197
27	90	-	90	-	90
28	37.511	5.671	31.840	14.721	17.119
29	G	G	G	G	G
31	-	-	-	-	-
32	-	-	-	-	-
33	1	-	1	1	-
D	**-**	**-**	**-**	**-**	**-**
35	-	-	-	-	-
E	**-**	**-**	**-**	**-**	**-**
36	G	G	G	G	G
37	G	G	G	G	G
38	-	-	-	-	-
F	**57.228**	**53.133**	**4.096**	**317**	**3.779**
41	21.697	17.696	4.001	222	3.779
42	31.142	31.142	-	-	-
43	4.389	4.294	95	95	-

Q: Statistik Austria.

- "G" .. geheim; - "-" .. Wert nicht vorhanden; - "0" .. Wert = 0 oder < publikationsfähiger Wert; - "·" .. Wert unbekannt/nicht sinnvoll; "···" .. Wert liegt noch nicht vor.

1) Gänzlich oder teilweise vom Auftraggeber zurückgezogene Aufträge der ÖNACE 2008-Abteilungen/-Gruppen: 13, 14, 17, 20, 21, 24 bis 30, 32.5, 33.2 und 41 bis 43.

2) Eurozone ... EU-Mitgliedstaaten in der Eurozone (ohne Österreich).

3) Nicht-Eurozone ... EU-Mitgliedstaaten, nicht in der Eurozone und Drittstaaten.

ÖNACE-Gliederung	Tabelle 5.10: Betriebe - Auftragsstorni				
	Insgesamt [1]	davon			
		Inland	Ausland	davon	
				Eurozone [2]	Nicht-Eurozone [3]
	in 1.000 EUR				
PRODUZIERENDER BEREICH		**NIEDERÖSTERREICH**			**2 0 1 4**
B - F	**239.007**	**123.019**	**115.988**	**51.074**	**64.914**
B - E	**169.200**	**53.445**	**115.755**	**50.939**	**64.816**
B + C	**169.200**	**53.445**	**115.755**	**50.939**	**64.816**
06	G	G	G	G	G
08	-	-	-	-	-
09	G	G	G	G	G
10	-	-	-	-	-
11	-	-	-	-	-
13	38	19	19	19	-
14	G	G	G	G	G
15	-	-	-	-	-
16	-	-	-	-	-
17	551	309	241	241	-
18	-	-	-	-	-
19	G	G	G	G	G
20	418	92	326	131	195
21	G	G	G	G	G
22	-	-	-	-	-
23	-	-	-	-	-
24	74.806	27.766	47.040	23.438	23.601
25	8.512	3.010	5.503	4.383	1.120
26	2.155	3	2.151	1.245	906
27	29.876	10.613	19.263	2.011	17.252
28	28.602	2.145	26.457	10.461	15.996
29	18.859	4.793	14.067	8.856	5.211
30	4.373	4.373	-	-	-
31	-	-	-	-	-
32	73	-	72	2	70
33	-	-	-	-	-
D	**-**	**-**	**-**	**-**	**-**
35	-	-	-	-	-
E	**-**	**-**	**-**	**-**	**-**
36	-	-	-	-	-
37	-	-	-	-	-
38	-	-	-	-	-
F	**69.807**	**69.574**	**233**	**135**	**98**
41	11.479	11.479	-	-	-
42	51.041	50.907	133	133	-
43	7.287	7.188	99	1	98

Q: Statistik Austria.

- "G" .. geheim; - "-" .. Wert nicht vorhanden; - "0" .. Wert = 0 oder < publikationsfähiger Wert; - "·" .. Wert unbekannt/nicht sinnvoll; "···" .. Wert liegt noch nicht vor.

1) Gänzlich oder teilweise vom Auftraggeber zurückgezogene Aufträge der ÖNACE 2008-Abteilungen/-Gruppen: 13, 14, 17, 20, 21, 24 bis 30, 32.5, 33.2 und 41 bis 43.

2) Eurozone ... EU-Mitgliedstaaten in der Eurozone (ohne Österreich).

3) Nicht-Eurozone ... EU-Mitgliedstaaten, nicht in der Eurozone und Drittstaaten.

ÖNACE-Gliederung	Tabelle 5.10: Betriebe - Auftragsstorni				
	Insgesamt [1]	davon			
		Inland	Ausland	davon	
				Eurozone [2]	Nicht-Eurozone [3]
	in 1.000 EUR				
PRODUZIERENDER BEREICH		**OBERÖSTERREICH**			**2 0 1 4**
B - F	**805.006**	**220.505**	**584.501**	**313.631**	**270.869**
B - E	**748.073**	**165.932**	**582.141**	**312.677**	**269.464**
B + C	**748.073**	**165.932**	**582.141**	**312.677**	**269.464**
06	G	G	G	G	G
08	-	-	-	-	-
09	G	G	G	G	G
10	-	-	-	-	-
11	-	-	-	-	-
13	-	-	-	-	-
14	16.388	12.849	3.539	1.661	1.878
15	-	-	-	-	-
16	-	-	-	-	-
17	31	21	10	10	-
18	-	-	-	-	-
19	G	G	G	G	G
20	624	553	71	4	67
21	131.461	35.496	95.964	95.964	-
22	-	-	-	-	-
23	-	-	-	-	-
24	91.157	31.752	59.405	54.854	4.552
25	157.284	58.595	98.689	85.709	12.979
26	62	36	26	26	-
27	42.451	4.250	38.201	13.252	24.949
28	104.656	19.517	85.139	42.802	42.338
29	201.821	2.357	199.464	17.423	182.041
30	1.228	178	1.050	509	541
31	-	-	-	-	-
32	-	-	-	-	-
33	912	328	583	464	119
D	**-**	**-**	**-**	**-**	**-**
35	-	-	-	-	-
E	**-**	**-**	**-**	**-**	**-**
36	-	-	-	-	-
37	-	-	-	-	-
38	-	-	-	-	-
39	-	-	-	-	-
F	**56.933**	**54.573**	**2.360**	**955**	**1.405**
41	6.291	5.337	954	954	-
42	45.249	44.488	761	-	761
43	5.393	4.748	645	-	644

Q: Statistik Austria.

- "G" .. geheim; - "-" .. Wert nicht vorhanden; - "0" .. Wert = 0 oder < publikationsfähiger Wert; - "·" .. Wert unbekannt/nicht sinnvoll; "···" .. Wert liegt noch nicht vor.

1) Gänzlich oder teilweise vom Auftraggeber zurückgezogene Aufträge der ÖNACE 2008-Abteilungen/-Gruppen: 13, 14, 17, 20, 21, 24 bis 30, 32.5, 33.2 und 41 bis 43.

2) Eurozone ... EU-Mitgliedstaaten in der Eurozone (ohne Österreich).

3) Nicht-Eurozone ... EU-Mitgliedstaaten, nicht in der Eurozone und Drittstaaten.

ÖNACE-Gliederung	Tabelle 5.10: Betriebe - Auftragsstorni				
	Insgesamt [1]	davon			
		Inland	Ausland	davon	
				Eurozone [2]	Nicht-Eurozone [3]
	in 1.000 EUR				
PRODUZIERENDER BEREICH		**SALZBURG**			**2 0 1 4**
B - F	**129.396**	**54.012**	**75.385**	**44.119**	**31.266**
B - E	**80.458**	**7.287**	**73.171**	**41.906**	**31.265**
B + C	**80.458**	**7.287**	**73.171**	**41.906**	**31.265**
08	-	-	-	-	-
10	-	-	-	-	-
11	-	-	-	-	-
13	-	-	-	-	-
14	8.345	1.330	7.016	5.683	1.332
15	G	G	G	G	G
16	-	-	-	-	-
17	G	G	G	G	G
18	-	-	-	-	-
20	G	G	G	G	G
21	-	-	-	-	-
22	-	-	-	-	-
23	-	-	-	-	-
24	G	G	G	G	G
25	858	667	191	191	-
26	31.815	4.615	27.200	7.333	19.867
27	1.238	655	583	275	308
28	36.098	17	36.080	27.567	8.513
29	612	-	612	612	-
30	G	G	G	G	G
31	-	-	-	-	-
32	-	-	-	-	-
33	20	-	20	-	20
D	**-**	**-**	**-**	**-**	**-**
35	-	-	-	-	-
E	**-**	**-**	**-**	**-**	**-**
36	G	G	G	G	G
37	-	-	-	-	-
38	-	-	-	-	-
39	G	G	G	G	G
F	**48.939**	**46.725**	**2.214**	**2.213**	**1**
41	8.450	8.048	402	402	-
42	34.088	33.372	716	716	-
43	6.401	5.305	1.096	1.095	1

Q: Statistik Austria.

- "G" .. geheim; - "-" .. Wert nicht vorhanden; - "0" .. Wert = 0 oder < publikationsfähiger Wert; - "·" .. Wert unbekannt/nicht sinnvoll; "···" .. Wert liegt noch nicht vor.

1) Gänzlich oder teilweise vom Auftraggeber zurückgezogene Aufträge der ÖNACE 2008-Abteilungen/-Gruppen: 13, 14, 17, 20, 21, 24 bis 30, 32.5, 33.2 und 41 bis 43.

2) Eurozone ... EU-Mitgliedstaaten in der Eurozone (ohne Österreich).

3) Nicht-Eurozone ... EU-Mitgliedstaaten, nicht in der Eurozone und Drittstaaten.

ÖNACE-Gliederung	Tabelle 5.10: Betriebe - Auftragsstorni				
	Insgesamt [1]	davon			
		Inland	Ausland	davon	
				Eurozone [2]	Nicht-Eurozone [3]
	in 1.000 EUR				
PRODUZIERENDER BEREICH			**STEIERMARK**		**2 0 1 4**
B - F	**253.686**	**125.953**	**127.733**	**87.155**	**40.578**
B - E	**207.639**	**101.005**	**106.633**	**70.298**	**36.335**
B + C	**207.639**	**101.005**	**106.633**	**70.298**	**36.335**
07	G	G	G	G	G
08	-	-	-	-	-
10	-	-	-	-	-
11	-	-	-	-	-
13	836	18	818	339	479
14	-	-	-	-	-
15	G	G	G	G	G
16	-	-	-	-	-
17	324	287	37	13	24
18	-	-	-	-	-
20	5.232	694	4.539	3.420	1.119
21	-	-	-	-	-
22	-	-	-	-	-
23	-	-	-	-	-
24	23.698	5.147	18.551	10.186	8.366
25	97.914	89.103	8.811	7.342	1.469
26	6.843	1.449	5.394	3.089	2.305
27	17.763	387	17.376	14.480	2.895
28	54.885	3.897	50.989	31.329	19.660
29	-	-	-	-	-
30	17	-	17	3	14
31	-	-	-	-	-
32	-	-	-	-	-
33	126	23	103	98	5
D	**-**	**-**	**-**	**-**	**-**
35	-	-	-	-	-
E	**-**	**-**	**-**	**-**	**-**
36	-	-	-	-	-
37	-	-	-	-	-
38	-	-	-	-	-
F	**46.048**	**24.948**	**21.100**	**16.857**	**4.244**
41	5.577	5.577	-	-	-
42	15.662	15.662	-	-	-
43	24.809	3.709	21.100	16.857	4.244

Q: Statistik Austria.

- "G" .. geheim; - "-" .. Wert nicht vorhanden; - "0" .. Wert = 0 oder < publikationsfähiger Wert; - "·" .. Wert unbekannt/nicht sinnvoll; "···" .. Wert liegt noch nicht vor.

1) Gänzlich oder teilweise vom Auftraggeber zurückgezogene Aufträge der ÖNACE 2008-Abteilungen/-Gruppen: 13, 14, 17, 20, 21, 24 bis 30, 32.5, 33.2 und 41 bis 43.

2) Eurozone ... EU-Mitgliedstaaten in der Eurozone (ohne Österreich).

3) Nicht-Eurozone ... EU-Mitgliedstaaten, nicht in der Eurozone und Drittstaaten.

ÖNACE-Gliederung	Tabelle 5.10: Betriebe - Auftragsstorni				
	Insgesamt [1]	davon			
		Inland	Ausland	davon	
				Eurozone [2]	Nicht-Eurozone [3]
	in 1.000 EUR				
PRODUZIERENDER BEREICH		**TIROL**			**2 0 1 4**
B - F	**111.301**	**32.038**	**79.263**	**19.229**	**60.034**
B - E	**88.937**	**9.673**	**79.263**	**19.229**	**60.034**
B + C	**88.937**	**9.673**	**79.263**	**19.229**	**60.034**
08	-	-	-	-	-
10	-	-	-	-	-
11	-	-	-	-	-
13	10	-	10	-	10
14	84	3	81	12	69
15	-	-	-	-	-
16	-	-	-	-	-
17	-	-	-	-	-
18	-	-	-	-	-
20	284	-	284	-	284
21	-	-	-	-	-
22	-	-	-	-	-
23	-	-	-	-	-
24	76.557	5.282	71.275	14.683	56.592
25	876	652	224	113	111
26	2.321	590	1.731	720	1.011
27	3.798	2.146	1.652	1.296	356
28	5.007	1.000	4.006	2.404	1.602
29	-	-	-	-	-
31	-	-	-	-	-
32	-	-	-	-	-
33	-	-	-	-	-
D	**-**	**-**	**-**	**-**	**-**
35	-	-	-	-	-
E	**-**	**-**	**-**	**-**	**-**
36	G	G	G	G	G
37	-	-	-	-	-
38	-	-	-	-	-
39	G	G	G	G	G
F	**22.365**	**22.365**	**-**	**-**	**-**
41	580	580	-	-	-
42	20.059	20.059	-	-	-
43	1.726	1.726	-	-	-

Q: Statistik Austria.

- "G" .. geheim; - "-" .. Wert nicht vorhanden; - "0" .. Wert = 0 oder < publikationsfähiger Wert; - "·" .. Wert unbekannt/nicht sinnvoll; "···" .. Wert liegt noch nicht vor.

1) Gänzlich oder teilweise vom Auftraggeber zurückgezogene Aufträge der ÖNACE 2008-Abteilungen/-Gruppen: 13, 14, 17, 20, 21, 24 bis 30, 32.5, 33.2 und 41 bis 43.

2) Eurozone ... EU-Mitgliedstaaten in der Eurozone (ohne Österreich).

3) Nicht-Eurozone ... EU-Mitgliedstaaten, nicht in der Eurozone und Drittstaaten.

ÖNACE-Gliederung	Tabelle 5.10: Betriebe - Auftragsstorni				
	Insgesamt [1]	davon			
		Inland	Ausland	davon	
				Eurozone [2]	Nicht-Eurozone [3]
	in 1.000 EUR				
PRODUZIERENDER BEREICH		**VORARLBERG**			**2 0 1 4**
B - F	**58.236**	**22.779**	**35.456**	**27.877**	**7.579**
B - E	**53.299**	**17.842**	**35.456**	**27.877**	**7.579**
B + C	**53.299**	**17.842**	**35.456**	**27.877**	**7.579**
08	-	-	-	-	-
09	G	G	G	G	G
10	-	-	-	-	-
11	-	-	-	-	-
13	348	82	266	42	224
14	-	-	-	-	-
16	-	-	-	-	-
17	505	128	377	243	134
18	-	-	-	-	-
20	-	-	-	-	-
22	-	-	-	-	-
23	-	-	-	-	-
24	11.247	2.685	8.562	6.018	2.544
25	15.442	-	15.442	15.442	-
26	662	146	516	278	237
27	5.320	977	4.344	2.179	2.165
28	18.072	12.270	5.802	3.675	2.127
29	1.702	1.555	148	-	148
30	G	G	G	G	G
31	-	-	-	-	-
32	-	-	-	-	-
33	-	-	-	-	-
D	**-**	**-**	**-**	**-**	**-**
35	-	-	-	-	-
E	**-**	**-**	**-**	**-**	**-**
36	G	G	G	G	G
37	G	G	G	G	G
38	-	-	-	-	-
F	**4.937**	**4.937**	**-**	**-**	**-**
41	2.163	2.163	-	-	-
42	706	706	-	-	-
43	2.068	2.068	-	-	-

Q: Statistik Austria.

- "G" .. geheim; - "-" .. Wert nicht vorhanden; - "0" .. Wert = 0 oder < publikationsfähiger Wert; - "·" .. Wert unbekannt/nicht sinnvoll; "···" .. Wert liegt noch nicht vor.

1) Gänzlich oder teilweise vom Auftraggeber zurückgezogene Aufträge der ÖNACE 2008-Abteilungen/-Gruppen: 13, 14, 17, 20, 21, 24 bis 30, 32.5, 33.2 und 41 bis 43.

2) Eurozone ... EU-Mitgliedstaaten in der Eurozone (ohne Österreich).

3) Nicht-Eurozone ... EU-Mitgliedstaaten, nicht in der Eurozone und Drittstaaten.

ÖNACE-Gliederung	Tabelle 5.10: Betriebe - Auftragsstorni				
	Insgesamt [1]	davon			
		Inland	Ausland	davon	
				Eurozone [2]	Nicht-Eurozone [3]
	in 1.000 EUR				
PRODUZIERENDER BEREICH			**WIEN**		**2 0 1 4**
B - F	**293.342**	**202.440**	**90.902**	**43.883**	**47.019**
B - E	**94.322**	**30.971**	**63.351**	**22.029**	**41.323**
B + C	**94.322**	**30.971**	**63.351**	**22.029**	**41.323**
06	G	G	G	G	G
10	-	-	-	-	-
11	-	-	-	-	-
13	-	-	-	-	-
14	-	-	-	-	-
15	G	G	G	G	G
16	-	-	-	-	-
17	-	-	-	-	-
18	-	-	-	-	-
20	455	128	327	143	184
21	-	-	-	-	-
22	-	-	-	-	-
23	-	-	-	-	-
24	G	G	G	G	G
25	37.035	2.835	34.199	2.433	31.767
26	939	13	926	279	647
27	13.622	9.447	4.175	855	3.320
28	16.269	8.687	7.582	7.441	141
29	-	-	-	-	-
30	9.357	6.761	2.597	998	1.599
31	-	-	-	-	-
32	-	-	-	-	-
33	16.646	3.100	13.546	9.880	3.666
D	**-**	**-**	**-**	**-**	**-**
35	-	-	-	-	-
E	**-**	**-**	**-**	**-**	**-**
36	G	G	G	G	G
37	G	G	G	G	G
38	-	-	-	-	-
F	**199.020**	**171.469**	**27.551**	**21.855**	**5.696**
41	100.310	96.069	4.241	33	4.208
42	24.098	24.098	-	-	-
43	74.612	51.302	23.310	21.822	1.488

Q: Statistik Austria.

- "G" .. geheim; - "-" .. Wert nicht vorhanden; - "0" .. Wert = 0 oder < publikationsfähiger Wert; - "·" .. Wert unbekannt/nicht sinnvoll; "···" .. Wert liegt noch nicht vor.

1) Gänzlich oder teilweise vom Auftraggeber zurückgezogene Aufträge der ÖNACE 2008-Abteilungen/-Gruppen: 13, 14, 17, 20, 21, 24 bis 30, 32.5, 33.2 und 41 bis 43.

2) Eurozone ... EU-Mitgliedstaaten in der Eurozone (ohne Österreich).

3) Nicht-Eurozone ... EU-Mitgliedstaaten, nicht in der Eurozone und Drittstaaten.

ÖNACE-Gliederung	Tabelle 5.11: Betriebe - Produktionswerte[1)]					
	Technische Gesamtproduktion[2)]		Gesamt-produktion[3)]	Wirtschaftliche Gesamtproduktion[4)]		Abgesetzte Produktion[5)]
	insgesamt	darunter durchgeführte Lohnarbeit		insgesamt	darunter vergebene Lohnarbeit	
	in 1.000 EUR					

PRODUZIERENDER BEREICH **ÖSTERREICH** **2 0 1 4**

B - F	**189.157.554**	**2.197.768**	**193.562.892**	**194.038.687**	**7.078.901**	**231.393.746**
B - E	**172.454.952**	**2.197.763**	**176.860.290**	**175.703.707**	**5.446.517**	**200.904.397**
B + C	**138.114.917**	**2.197.763**	**142.520.255**	**141.321.163**	**5.404.009**	**162.542.401**
06	G	G	G	G	G	G
07	G	G	G	G	G	G
08	862.392	-	862.392	862.392	-	1.016.744
09	26.759	-	26.759	26.759	-	28.410
10	12.308.555	98.097	12.308.555	12.334.589	124.130	14.836.749
11	2.333.899	214.273	2.333.899	4.688.342	2.568.716	5.143.358
13	1.060.172	67.508	1.061.578	1.160.490	167.826	1.271.138
14	304.148	2.793	304.148	632.480	331.125	748.153
15	573.729	1.213	573.729	767.728	195.212	868.433
16	6.481.221	13.806	6.481.221	6.493.451	26.036	6.917.924
17	5.925.966	2.656	6.139.869	5.933.102	9.791	6.059.529
18	1.900.233	27.851	1.900.233	1.873.757	1.375	1.940.699
19	5.443.495	-	5.443.495	5.443.495	-	8.970.786
20	5.489.616	204.055	5.897.417	6.558.333	1.272.772	7.692.724
21	2.848.116	599.004	2.848.321	2.250.741	1.629	3.394.568
22	5.098.580	30.167	5.098.580	5.069.444	1.031	5.847.172
23	5.349.959	173	5.349.959	5.349.786	-	6.244.788
24	13.797.949	125.130	17.573.414	13.695.778	22.958	14.805.321
25	12.414.465	136.527	12.421.022	12.335.971	58.033	13.257.606
26	3.984.158	310.481	3.984.158	3.840.417	166.740	4.819.649
27	8.758.722	34.194	8.758.722	8.998.140	273.613	10.303.638
28	17.367.754	57.768	17.367.754	17.332.645	22.659	19.572.108
29	13.173.401	266.079	13.173.401	13.038.444	131.122	14.439.718
30	2.239.664	-	2.239.664	2.239.664	-	2.402.089
31	2.048.413	2.891	2.048.413	2.057.987	12.465	2.303.090
32	2.436.700	-	2.436.700	2.450.630	13.930	3.181.130
33	4.971.634	3.098	4.971.634	4.971.381	2.844	5.238.322
D	**33.747.350**	**-**	**33.747.350**	**33.789.858**	**42.508**	**33.828.608**
35	33.747.350	-	33.747.350	33.789.858	42.508	33.828.608
E	**592.686**	**-**	**592.686**	**592.686**	**-**	**4.533.388**
36	459.128	-	459.128	459.128	-	452.538
37	13.760	-	13.760	13.760	-	594.069
38	119.798	-	119.798	119.798	-	3.447.481
39	-	-	-	-	-	39.300
F	**16.702.602**	**4**	**16.702.602**	**18.334.981**	**1.632.383**	**30.489.349**
41	7.914.189	-	7.914.189	8.760.995	846.806	10.230.803
42	6.773.202	-	6.773.202	7.504.854	731.652	7.607.874
43	2.015.211	4	2.015.211	2.069.132	53.926	12.650.673

Q: Statistik Austria.

- "G" .. geheim; - "-" .. Wert nicht vorhanden; - "0" .. Wert = 0 oder < publikationsfähiger Wert; - "·" .. Wert unbekannt/nicht sinnvoll; "···" .. Wert liegt noch nicht vor.

1) Aktivitätsansatz - Zusammenfassung aller von den betrachteten und von ihrer wirtschaftl Aktivität als gleich klassifizierten Meldeeinheiten erzeugten und bereitgestellten Güter und Leistungen - unabhängig der Güterklassifikation.

2) Technische Gesamtproduktion .... alle zum Verkauf an Dritte oder zur Weiterverarbeitung in einer anderen Einheit desselben Unternehmens bestimmten, selbst (oder im Lohnauftrag des Unternehmens) hergestellten Erzeugnisse, bestehend aus den Produktionsarten: Eigenproduktion für den Absatz bestimmt plus Eigenproduktion für unternehmensinterne Lieferungen und Leistungen plus durchgeführte Lohnarbeit.

3) Gesamtproduktion .... Technische Gesamtproduktion plus Eigenproduktion für den Wiedereinsatz im selben Betrieb.

4) Wirtschaftliche Gesamtproduktion ... kumulierte wirtschaftliche Produktionswert (wirtschaftliche Leistungsfähigkeit), bestehend aus den Produktionsarten: Eigenproduktion für den Absatz bestimmt plus Eigenproduktion für unternehmensinterne Lieferungen und Leistungen plus vergebene Lohnarbeit.

5) Abgesetzte Produktion ... die bis Ende der Berichtsperiode realisierten Verkäufe an Dritte (nicht unternehmensinterne Lieferungen und Leistungen!).

ÖNACE-Gliederung	Tabelle 5.11: Betriebe - Produktionswerte[1)]					
	Technische Gesamtproduktion[2)]		Gesamt-produktion[3)]	Wirtschaftliche Gesamtproduktion[4)]		Abgesetzte Produktion[5)]
	insgesamt	darunter durchgeführte Lohnarbeit		insgesamt	darunter vergebene Lohnarbeit	
	in 1.000 EUR					

PRODUZIERENDER BEREICH **BURGENLAND** **2 0 1 4**

B - F	**3.569.931**	**6.745**	**3.569.931**	**3.612.760**	**49.575**	**4.803.626**
B - E	**3.277.678**	**6.745**	**3.277.678**	**3.317.992**	**47.060**	**4.177.453**
B + C	**2.839.673**	**6.745**	**2.839.673**	**2.879.987**	**47.060**	**3.591.204**
08	23.573	-	23.573	23.573	-	29.953
10	259.574	72	259.574	259.502	-	272.962
11	335.362	245	335.362	335.116	-	400.478
13	60.634	-	60.634	84.180	23.547	50.049
14	13.760	-	13.760	36.923	23.162	40.640
16	111.099	62	111.099	111.037	-	119.251
17	G	G	G	G	G	G
18	256.721	46	256.721	256.675	-	260.292
20	G	G	G	G	G	G
21	G	G	G	G	G	G
22	277.781	-	277.781	278.132	350	280.309
23	76.652	-	76.652	76.652	-	86.256
25	312.656	-	312.656	312.656	-	318.125
26	16.304	-	16.304	16.304	-	18.169
27	408.422	-	408.422	408.422	-	424.695
28	48.394	-	48.394	48.394	-	58.660
29	G	G	G	G	G	G
31	61.985	-	61.985	61.985	-	77.737
32	60.160	-	60.160	60.160	-	76.336
33	67.341	-	67.341	67.341	-	70.516
D	**409.573**	**-**	**409.573**	**409.573**	**-**	**447.304**
35	409.573	-	409.573	409.573	-	447.304
E	**28.433**	**-**	**28.433**	**28.433**	**-**	**138.945**
36	24.137	-	24.137	24.137	-	24.580
37	-	-	-	-	-	18.508
38	4.296	-	4.296	4.296	-	95.857
F	**292.253**	**-**	**292.253**	**294.768**	**2.515**	**626.173**
41	171.649	-	171.649	173.919	2.270	182.535
42	106.208	-	106.208	106.453	246	106.596
43	14.396	-	14.396	14.396	-	337.043

Q: Statistik Austria.

- "G" .. geheim; - "-" .. Wert nicht vorhanden; - "0" .. Wert = 0 oder < publikationsfähiger Wert; - "·" .. Wert unbekannt/nicht sinnvoll; "···" .. Wert liegt noch nicht vor.

1) Aktivitätsansatz - Zusammenfassung aller von den betrachteten und von ihrer wirtschaftl Aktivität als gleich klassifizierten Meldeeinheiten erzeugten und bereitgestellten Güter und Leistungen - unabhängig der Güterklassifikation.

2) Technische Gesamtproduktion .... alle zum Verkauf an Dritte oder zur Weiterverarbeitung in einer anderen Einheit desselben Unternehmens bestimmten, selbst (oder im Lohnauftrag des Unternehmens) hergestellten Erzeugnisse, bestehend aus den Produktionsarten: Eigenproduktion für den Absatz bestimmt plus Eigenproduktion für unternehmensinterne Lieferungen und Leistungen plus durchgeführte Lohnarbeit.

3) Gesamtproduktion .... Technische Gesamtproduktion plus Eigenproduktion für den Wiedereinsatz im selben Betrieb.

4) Wirtschaftliche Gesamtproduktion ... kumulierte wirtschaftliche Produktionswert (wirtschaftliche Leistungsfähigkeit), bestehend aus den Produktionsarten: Eigenproduktion für den Absatz bestimmt plus Eigenproduktion für unternehmensinterne Lieferungen und Leistungen plus vergebene Lohnarbeit.

5) Abgesetzte Produktion ... die bis Ende der Berichtsperiode realisierten Verkäufe an Dritte (nicht unternehmensinterne Lieferungen und Leistungen!).

ÖNACE-Gliederung	Tabelle 5.11: Betriebe - Produktionswerte[1)]					
	Technische Gesamtproduktion[2)]		Gesamt-produktion[3)]	Wirtschaftliche Gesamtproduktion[4)]		Abgesetzte Produktion[5)]
	insgesamt	darunter durchgeführte Lohnarbeit		insgesamt	darunter vergebene Lohnarbeit	
	in 1.000 EUR					

PRODUZIERENDER BEREICH **KÄRNTEN** **2014**

B - F	**9.762.973**	**322.676**	**9.870.965**	**9.738.993**	**298.696**	**11.502.596**
B - E	**8.744.506**	**322.676**	**8.852.498**	**8.477.603**	**55.773**	**9.695.624**
B + C	**7.236.534**	**322.676**	**7.344.526**	**6.969.631**	**55.773**	**8.033.464**
08	192.678	-	192.678	192.678	-	222.064
10	569.134	334	569.134	568.800	-	594.486
11	72.928	-	72.928	72.928	-	81.980
13	11.747	-	11.747	34.077	22.330	37.665
14	G	G	G	G	G	G
15	30.462	-	30.462	30.462	-	30.462
16	1.039.228	1.173	1.039.228	1.038.055	-	1.066.926
17	340.251	-	433.323	340.251	-	335.248
18	58.818	-	58.818	58.818	-	59.280
20	346.912	-	361.832	346.912	-	379.507
21	165.258	53	165.258	166.731	1.526	178.798
22	221.845	376	221.845	221.470	-	238.590
23	650.128	-	650.128	650.129	-	734.521
24	396.213	6.613	396.213	389.600	-	446.721
25	523.679	2.920	523.679	523.251	2.492	546.476
26	844.081	310.052	844.081	534.028	-	1.224.632
27	130.952	-	130.952	146.291	15.338	155.610
28	1.190.358	1.155	1.190.358	1.190.467	1.264	1.214.476
29	G	G	G	G	G	G
31	61.063	-	61.063	61.063	-	64.205
32	13.480	-	13.480	13.480	-	23.038
33	222.276	-	222.276	222.276	-	227.873
D	**1.469.662**	**-**	**1.469.662**	**1.469.662**	**-**	**1.362.435**
35	1.469.662	-	1.469.662	1.469.662	-	1.362.435
E	**38.311**	**-**	**38.311**	**38.311**	**-**	**299.726**
36	G	G	G	G	G	G
37	G	G	G	G	G	G
38	22.112	-	22.112	22.112	-	234.362
F	**1.018.467**	**-**	**1.018.467**	**1.261.390**	**242.923**	**1.806.972**
41	648.313	-	648.313	710.488	62.175	745.882
42	270.778	-	270.778	447.479	176.701	447.621
43	99.376	-	99.376	103.424	4.048	613.469

Q: Statistik Austria.

- "G" .. geheim; - "-" .. Wert nicht vorhanden; - "0" .. Wert = 0 oder < publikationsfähiger Wert; - "·" .. Wert unbekannt/nicht sinnvoll; "···" .. Wert liegt noch nicht vor.

1) Aktivitätsansatz - Zusammenfassung aller von den betrachteten und von ihrer wirtschaftl Aktivität als gleich klassifizierten Meldeeinheiten erzeugten und bereitgestellten Güter und Leistungen - unabhängig der Güterklassifikation.

2) Technische Gesamtproduktion .... alle zum Verkauf an Dritte oder zur Weiterverarbeitung in einer anderen Einheit desselben Unternehmens bestimmten, selbst (oder im Lohnauftrag des Unternehmens) hergestellten Erzeugnisse, bestehend aus den Produktionsarten: Eigenproduktion für den Absatz bestimmt plus Eigenproduktion für unternehmensinterne Lieferungen und Leistungen plus durchgeführte Lohnarbeit.

3) Gesamtproduktion .... Technische Gesamtproduktion plus Eigenproduktion für den Wiedereinsatz im selben Betrieb.

4) Wirtschaftliche Gesamtproduktion ... kumulierte wirtschaftliche Produktionswert (wirtschaftliche Leistungsfähigkeit), bestehend aus den Produktionsarten: Eigenproduktion für den Absatz bestimmt plus Eigenproduktion für unternehmensinterne Lieferungen und Leistungen plus vergebene Lohnarbeit.

5) Abgesetzte Produktion ... die bis Ende der Berichtsperiode realisierten Verkäufe an Dritte (nicht unternehmensinterne Lieferungen und Leistungen!).

ÖNACE-Gliederung	Tabelle 5.11: Betriebe - Produktionswerte[1)]					
	Technische Gesamtproduktion[2)]		Gesamt-produktion[3)]	Wirtschaftliche Gesamtproduktion[4)]		Abgesetzte Produktion[5)]
	insgesamt	darunter durchgeführte Lohnarbeit		insgesamt	darunter vergebene Lohnarbeit	
	in 1.000 EUR					

PRODUZIERENDER BEREICH **NIEDERÖSTERREICH** **2014**

B - F	**30.823.538**	**299.584**	**30.825.106**	**31.029.395**	**505.441**	**40.951.299**
B - E	**28.367.281**	**299.579**	**28.368.849**	**28.451.027**	**383.325**	**36.446.333**
B + C	**26.095.923**	**299.579**	**26.097.491**	**26.179.668**	**383.325**	**33.356.542**
06	G	G	G	G	G	G
08	128.360	-	128.360	128.360	-	179.064
09	G	G	G	G	G	G
10	2.869.010	25.086	2.869.010	2.864.338	20.414	3.421.866
11	529.030	21.904	529.030	507.784	659	689.249
13	114.040	-	114.040	114.040	-	113.354
14	G	G	G	G	G	G
15	9.644	-	9.644	9.644	-	21.915
16	1.117.476	1.570	1.117.476	1.126.270	10.364	1.240.865
17	750.723	-	750.723	750.723	-	934.884
18	378.007	1.905	378.007	376.102	-	385.961
19	G	G	G	G	G	G
20	1.601.234	192.972	1.602.802	1.408.262	-	1.578.327
21	G	G	G	G	G	G
22	873.341	-	873.341	873.341	-	1.218.782
23	1.127.203	173	1.127.203	1.127.030	-	1.302.265
24	2.237.249	5	2.237.249	2.237.243	-	2.309.940
25	1.973.320	27.818	1.973.320	1.945.555	52	2.181.411
26	197.489	-	197.489	197.489	-	204.444
27	1.343.152	10.503	1.343.152	1.494.133	161.484	1.658.831
28	3.005.905	17.643	3.005.905	2.988.262	-	3.479.739
29	714.437	-	714.437	804.383	89.946	822.076
30	195.547	-	195.547	195.547	-	317.239
31	458.883	-	458.883	471.348	12.465	509.299
32	382.528	-	382.528	382.528	-	609.539
33	173.423	-	173.423	173.423	-	235.622
D	**2.191.690**	**-**	**2.191.690**	**2.191.690**	**-**	**2.191.034**
35	2.191.690	-	2.191.690	2.191.690	-	2.191.034
E	**79.668**	**-**	**79.668**	**79.668**	**-**	**898.757**
36	56.245	-	56.245	56.245	-	49.935
37	610	-	610	610	-	73.920
38	22.813	-	22.813	22.813	-	774.902
F	**2.456.257**	**4**	**2.456.257**	**2.578.369**	**122.116**	**4.504.966**
41	1.234.404	-	1.234.404	1.276.575	42.171	1.366.474
42	824.796	-	824.796	904.741	79.945	912.635
43	397.057	4	397.057	397.053	-	2.225.857

Q: Statistik Austria.

- "G" .. geheim; - "-" .. Wert nicht vorhanden; - "0" .. Wert = 0 oder < publikationsfähiger Wert; - "·" .. Wert unbekannt/nicht sinnvoll; "···" .. Wert liegt noch nicht vor.

1) Aktivitätsansatz - Zusammenfassung aller von den betrachteten und von ihrer wirtschaftl Aktivität als gleich klassifizierten Meldeeinheiten erzeugten und bereitgestellten Güter und Leistungen - unabhängig der Güterklassifikation.

2) Technische Gesamtproduktion .... alle zum Verkauf an Dritte oder zur Weiterverarbeitung in einer anderen Einheit desselben Unternehmens bestimmten, selbst (oder im Lohnauftrag des Unternehmens) hergestellten Erzeugnisse, bestehend aus den Produktionsarten: Eigenproduktion für den Absatz bestimmt plus Eigenproduktion für unternehmensinterne Lieferungen und Leistungen plus durchgeführte Lohnarbeit.

3) Gesamtproduktion .... Technische Gesamtproduktion plus Eigenproduktion für den Wiedereinsatz im selben Betrieb.

4) Wirtschaftliche Gesamtproduktion ... kumulierte wirtschaftliche Produktionswert (wirtschaftliche Leistungsfähigkeit), bestehend aus den Produktionsarten: Eigenproduktion für den Absatz bestimmt plus Eigenproduktion für unternehmensinterne Lieferungen und Leistungen plus vergebene Lohnarbeit.

5) Abgesetzte Produktion ... die bis Ende der Berichtsperiode realisierten Verkäufe an Dritte (nicht unternehmensinterne Lieferungen und Leistungen!).

ÖNACE-Gliederung	Tabelle 5.11: Betriebe - Produktionswerte[1)]					
	Technische Gesamtproduktion[2)]		Gesamt-produktion[3)]	Wirtschaftliche Gesamtproduktion[4)]		Abgesetzte Produktion[5)]
	insgesamt	darunter durchgeführte Lohnarbeit		insgesamt	darunter vergebene Lohnarbeit	
	in 1.000 EUR					

PRODUZIERENDER BEREICH **OBERÖSTERREICH** **2014**

B - F	**48.222.955**	**308.582**	**52.178.767**	**48.649.565**	**735.193**	**56.425.079**
B - E	**44.139.052**	**308.582**	**48.094.864**	**44.174.367**	**343.897**	**49.481.590**
B + C	**40.956.637**	**308.582**	**44.912.450**	**40.991.953**	**343.897**	**45.717.097**
06	G	G	G	G	G	G
08	161.528	-	161.528	161.528	-	174.846
09	G	G	G	G	G	G
10	3.568.961	4.206	3.568.961	3.581.523	16.768	4.566.445
11	398.648	25.907	398.648	372.742	-	370.571
13	200.538	6.578	200.538	194.211	252	241.726
14	54.934	-	54.934	126.875	71.941	162.092
15	74.530	690	74.530	156.808	82.967	164.910
16	1.066.583	1.802	1.066.583	1.067.172	2.391	1.167.587
17	1.488.679	-	1.488.679	1.488.679	-	1.357.368
18	213.229	70	213.229	213.159	-	217.270
19	G	G	G	G	G	G
20	2.012.251	10.228	2.339.390	2.017.896	15.873	2.504.993
21	597.433	116.271	597.433	481.162	-	804.287
22	2.128.114	9.593	2.128.114	2.119.202	681	2.247.357
23	882.722	-	882.722	882.722	-	1.026.297
24	5.494.178	41.630	9.116.294	5.452.548	-	6.124.339
25	3.522.253	41.264	3.528.810	3.527.522	46.533	3.835.000
26	462.275	429	462.275	461.847	-	463.651
27	2.144.491	23.066	2.144.491	2.218.216	96.791	2.514.277
28	5.981.158	2.489	5.981.158	5.988.369	9.700	6.632.208
29	6.123.302	18.371	6.123.302	6.104.931	-	6.394.181
30	1.598.364	-	1.598.364	1.598.364	-	1.636.721
31	819.363	2.891	819.363	816.472	-	925.047
32	306.964	-	306.964	306.964	-	489.443
33	1.180.102	3.098	1.180.102	1.177.005	-	1.238.387
D	**3.116.228**	**-**	**3.116.228**	**3.116.228**	**-**	**3.093.899**
35	3.116.228	-	3.116.228	3.116.228	-	3.093.899
E	**66.187**	**-**	**66.187**	**66.187**	**-**	**670.594**
36	24.835	-	24.835	24.835	-	24.835
37	17	-	17	17	-	74.977
38	41.335	-	41.335	41.335	-	542.029
39	-	-	-	-	-	28.754
F	**4.083.903**	**-**	**4.083.903**	**4.475.198**	**391.296**	**6.943.489**
41	1.492.858	-	1.492.858	1.716.043	223.185	2.002.777
42	2.069.918	-	2.069.918	2.222.701	152.783	2.234.745
43	521.127	-	521.127	536.454	15.327	2.705.968

Q: Statistik Austria.

- "G" .. geheim; - "-" .. Wert nicht vorhanden; - "0" .. Wert = 0 oder < publikationsfähiger Wert; - "·" .. Wert unbekannt/nicht sinnvoll; "···" .. Wert liegt noch nicht vor.

1) Aktivitätsansatz - Zusammenfassung aller von den betrachteten und von ihrer wirtschaftl Aktivität als gleich klassifizierten Meldeeinheiten erzeugten und bereitgestellten Güter und Leistungen - unabhängig der Güterklassifikation.

2) Technische Gesamtproduktion .... alle zum Verkauf an Dritte oder zur Weiterverarbeitung in einer anderen Einheit desselben Unternehmens bestimmten, selbst (oder im Lohnauftrag des Unternehmens) hergestellten Erzeugnisse, bestehend aus den Produktionsarten: Eigenproduktion für den Absatz bestimmt plus Eigenproduktion für unternehmensinterne Lieferungen und Leistungen plus durchgeführte Lohnarbeit.

3) Gesamtproduktion .... Technische Gesamtproduktion plus Eigenproduktion für den Wiedereinsatz im selben Betrieb.

4) Wirtschaftliche Gesamtproduktion ... kumulierte wirtschaftliche Produktionswert (wirtschaftliche Leistungsfähigkeit), bestehend aus den Produktionsarten: Eigenproduktion für den Absatz bestimmt plus Eigenproduktion für unternehmensinterne Lieferungen und Leistungen plus vergebene Lohnarbeit.

5) Abgesetzte Produktion ... die bis Ende der Berichtsperiode realisierten Verkäufe an Dritte (nicht unternehmensinterne Lieferungen und Leistungen!).

ÖNACE-Gliederung	Tabelle 5.11: Betriebe - Produktionswerte[1)]					
	Technische Gesamtproduktion[2)]		Gesamt-produktion[3)]	Wirtschaftliche Gesamtproduktion[4)]		Abgesetzte Produktion[5)]
	insgesamt	darunter durchgeführte Lohnarbeit		insgesamt	darunter vergebene Lohnarbeit	
	in 1.000 EUR					

PRODUZIERENDER BEREICH **SALZBURG** **2014**

B - F	**9.542.114**	**57.260**	**9.542.114**	**12.412.562**	**2.927.709**	**13.894.874**
B - E	**8.356.623**	**57.260**	**8.356.623**	**11.151.343**	**2.851.980**	**11.922.520**
B + C	**6.905.806**	**57.260**	**6.905.806**	**9.700.526**	**2.851.980**	**10.319.283**
08	65.143	-	65.143	65.143	-	67.369
10	899.141	17.570	899.141	968.202	86.631	1.111.912
11	101.172	-	101.172	2.669.176	2.568.004	2.698.720
13	12.230	4.738	12.230	7.493	-	10.918
14	2.759	-	2.759	80.638	77.878	83.282
15	G	G	G	G	G	G
16	916.628	684	916.628	923.428	7.484	920.104
17	G	G	G	G	G	G
18	379.487	16.300	379.487	363.187	-	385.013
20	G	G	G	G	G	G
21	100.496	-	100.496	100.496	-	100.496
22	382.499	15.584	382.499	366.914	-	378.482
23	329.562	-	329.562	329.562	-	366.040
24	G	G	G	G	G	G
25	606.023	1.130	606.023	604.897	3	632.492
26	337.215	-	337.215	337.215	-	345.605
27	198.893	-	198.893	198.893	-	204.652
28	1.314.438	-	1.314.438	1.314.438	-	1.373.249
29	226.116	-	226.116	226.116	-	245.128
30	G	G	G	G	G	G
31	145.613	-	145.613	145.613	-	166.030
32	198.721	-	198.721	212.651	13.930	249.022
33	155.032	-	155.032	155.032	-	170.909
D	**1.429.192**	**-**	**1.429.192**	**1.429.192**	**-**	**1.385.751**
35	1.429.192	-	1.429.192	1.429.192	-	1.385.751
E	**21.625**	**-**	**21.625**	**21.625**	**-**	**217.487**
36	G	G	G	G	G	G
37	-	-	-	-	-	48.847
38	5.494	-	5.494	5.494	-	147.459
39	G	G	G	G	G	G
F	**1.185.490**	**-**	**1.185.490**	**1.261.219**	**75.729**	**1.972.354**
41	633.258	-	633.258	695.413	62.155	823.788
42	420.947	-	420.947	434.521	13.575	439.833
43	131.286	-	131.286	131.286	-	708.733

Q: Statistik Austria.

- "G" .. geheim; - "-" .. Wert nicht vorhanden; - "0" .. Wert = 0 oder < publikationsfähiger Wert; - "·" .. Wert unbekannt/nicht sinnvoll; "···" .. Wert liegt noch nicht vor.

1) Aktivitätsansatz - Zusammenfassung aller von den betrachteten und von ihrer wirtschaftl Aktivität als gleich klassifizierten Meldeeinheiten erzeugten und bereitgestellten Güter und Leistungen - unabhängig der Güterklassifikation.

2) Technische Gesamtproduktion .... alle zum Verkauf an Dritte oder zur Weiterverarbeitung in einer anderen Einheit desselben Unternehmens bestimmten, selbst (oder im Lohnauftrag des Unternehmens) hergestellten Erzeugnisse, bestehend aus den Produktionsarten: Eigenproduktion für den Absatz bestimmt plus Eigenproduktion für unternehmensinterne Lieferungen und Leistungen plus durchgeführte Lohnarbeit.

3) Gesamtproduktion .... Technische Gesamtproduktion plus Eigenproduktion für den Wiedereinsatz im selben Betrieb.

4) Wirtschaftliche Gesamtproduktion ... kumulierte wirtschaftliche Produktionswert (wirtschaftliche Leistungsfähigkeit), bestehend aus den Produktionsarten: Eigenproduktion für den Absatz bestimmt plus Eigenproduktion für unternehmensinterne Lieferungen und Leistungen plus vergebene Lohnarbeit.

5) Abgesetzte Produktion ... die bis Ende der Berichtsperiode realisierten Verkäufe an Dritte (nicht unternehmensinterne Lieferungen und Leistungen!).

ÖNACE-Gliederung	Tabelle 5.11: Betriebe - Produktionswerte[1)]					
	Technische Gesamtproduktion[2)]		Gesamt-produktion[3)]	Wirtschaftliche Gesamtproduktion[4)]		Abgesetzte Produktion[5)]
	insgesamt	darunter durchgeführte Lohnarbeit		insgesamt	darunter vergebene Lohnarbeit	
	in 1.000 EUR					

PRODUZIERENDER BEREICH **STEIERMARK** **2 0 1 4**

B - F	**31.109.771**	**107.199**	**31.435.379**	**31.457.611**	**455.039**	**35.304.529**
B - E	**28.622.855**	**107.199**	**28.948.463**	**28.715.370**	**199.714**	**30.895.611**
B + C	**25.933.296**	**107.199**	**26.258.905**	**26.025.811**	**199.714**	**27.587.953**
07	G	G	G	G	G	G
08	194.562	-	194.562	194.562	-	214.045
10	1.703.764	13.035	1.703.764	1.690.853	124	1.843.416
11	349.843	-	349.843	349.843	-	266.187
13	220.065	-	221.472	220.101	36	244.839
14	9.938	2.793	9.938	7.852	707	14.290
15	G	G	G	G	G	G
16	1.115.251	6.246	1.115.251	1.109.006	-	1.212.030
17	1.781.345	2.376	1.902.175	1.787.525	8.556	1.781.284
18	115.210	3.130	115.210	112.081	-	113.759
20	506.644	-	557.521	518.948	12.304	537.298
21	342.849	1.283	342.849	341.566	-	411.893
22	399.423	1	399.423	399.422	-	430.915
23	1.013.586	-	1.013.586	1.013.586	-	1.209.893
24	4.307.725	46.572	4.460.220	4.261.566	412	4.276.091
25	2.062.895	5.150	2.062.895	2.066.450	8.705	2.211.259
26	1.032.256	-	1.032.256	1.189.431	157.175	1.329.960
27	979.268	-	979.268	979.268	-	1.092.622
28	2.888.470	26.614	2.888.470	2.873.551	11.695	3.105.536
29	4.739.494	-	4.739.494	4.739.494	-	4.987.991
30	30.639	-	30.639	30.639	-	31.216
31	253.185	-	253.185	253.185	-	274.900
32	35.994	-	35.994	35.994	-	51.634
33	1.369.524	-	1.369.524	1.369.524	-	1.385.396
D	**2.612.003**	**-**	**2.612.003**	**2.612.003**	**-**	**2.708.270**
35	2.612.003	-	2.612.003	2.612.003	-	2.708.270
E	**77.555**	**-**	**77.555**	**77.555**	**-**	**599.389**
36	66.382	-	66.382	66.382	-	65.435
37	1.985	-	1.985	1.985	-	90.887
38	9.188	-	9.188	9.188	-	443.067
F	**2.486.916**	**-**	**2.486.916**	**2.742.241**	**255.325**	**4.408.918**
41	946.353	-	946.353	1.095.826	149.473	1.252.172
42	1.317.589	-	1.317.589	1.406.599	89.011	1.413.159
43	222.974	-	222.974	239.817	16.842	1.743.588

Q: Statistik Austria.

- "G" .. geheim; - "-" .. Wert nicht vorhanden; - "0" .. Wert = 0 oder < publikationsfähiger Wert; - "·" .. Wert unbekannt/nicht sinnvoll; "···" .. Wert liegt noch nicht vor.

1) Aktivitätsansatz - Zusammenfassung aller von den betrachteten und von ihrer wirtschaftl Aktivität als gleich klassifizierten Meldeeinheiten erzeugten und bereitgestellten Güter und Leistungen - unabhängig der Güterklassifikation.

2) Technische Gesamtproduktion .... alle zum Verkauf an Dritte oder zur Weiterverarbeitung in einer anderen Einheit desselben Unternehmens bestimmten, selbst (oder im Lohnauftrag des Unternehmens) hergestellten Erzeugnisse, bestehend aus den Produktionsarten: Eigenproduktion für den Absatz bestimmt plus Eigenproduktion für unternehmensinterne Lieferungen und Leistungen plus durchgeführte Lohnarbeit.

3) Gesamtproduktion .... Technische Gesamtproduktion plus Eigenproduktion für den Wiedereinsatz im selben Betrieb.

4) Wirtschaftliche Gesamtproduktion ... kumulierte wirtschaftliche Produktionswert (wirtschaftliche Leistungsfähigkeit), bestehend aus den Produktionsarten: Eigenproduktion für den Absatz bestimmt plus Eigenproduktion für unternehmensinterne Lieferungen und Leistungen plus vergebene Lohnarbeit.

5) Abgesetzte Produktion ... die bis Ende der Berichtsperiode realisierten Verkäufe an Dritte (nicht unternehmensinterne Lieferungen und Leistungen!).

ÖNACE-Gliederung	Tabelle 5.11: Betriebe - Produktionswerte[1)]					
	Technische Gesamtproduktion[2)]		Gesamt-produktion[3)]	Wirtschaftliche Gesamtproduktion[4)]		Abgesetzte Produktion[5)]
	insgesamt	darunter durchgeführte Lohnarbeit		insgesamt	darunter vergebene Lohnarbeit	
	in 1.000 EUR					

PRODUZIERENDER BEREICH **TIROL** **2 0 1 4**

B - F	**12.799.728**	**35.029**	**12.800.787**	**12.970.107**	**205.408**	**15.968.683**
B - E	**11.285.750**	**35.029**	**11.286.809**	**11.382.969**	**132.248**	**13.247.130**
B + C	**9.509.445**	**35.029**	**9.510.504**	**9.564.156**	**89.740**	**11.103.526**
08	59.331	-	59.331	59.331	-	87.127
10	744.627	63	744.627	744.564	-	818.261
11	65.238	-	65.238	65.238	-	167.324
13	41.979	3.554	41.979	40.525	2.100	51.982
14	50.724	-	50.724	101.623	50.899	112.156
15	14.689	524	14.689	28.361	14.196	28.868
16	918.542	18	918.542	918.525	-	949.066
17	475.780	-	475.780	475.780	-	266.312
18	87.863	-	87.863	87.863	-	89.188
20	179.714	136	179.714	179.577	-	213.820
21	771.569	6.894	771.775	764.675	-	1.401.186
22	347.755	-	347.755	347.755	-	370.028
23	1.001.258	-	1.001.258	1.001.258	-	1.216.732
24	1.012.395	15.809	1.013.248	1.019.132	22.546	1.194.460
25	655.494	7.008	655.494	648.486	-	734.021
26	447.492	-	447.492	447.492	-	439.671
27	1.147.102	626	1.147.102	1.146.477	-	1.182.480
28	911.864	398	911.864	911.466	-	1.142.325
29	210.611	-	210.611	210.611	-	228.117
31	142.983	-	142.983	142.983	-	157.096
32	31.670	-	31.670	31.670	-	40.419
33	190.766	-	190.766	190.766	-	212.888
D	**1.753.279**	**-**	**1.753.279**	**1.795.787**	**42.508**	**1.802.825**
35	1.753.279	-	1.753.279	1.795.787	42.508	1.802.825
E	**23.026**	**-**	**23.026**	**23.026**	**-**	**340.779**
36	G	G	G	G	G	G
37	8.985	-	8.985	8.985	-	132.721
38	215	-	215	215	-	187.661
39	G	G	G	G	G	G
F	**1.513.977**	**-**	**1.513.977**	**1.587.137**	**73.160**	**2.721.553**
41	687.201	-	687.201	707.178	19.977	878.607
42	521.560	-	521.560	571.008	49.448	586.564
43	305.216	-	305.216	308.951	3.735	1.256.381

Q: Statistik Austria.

- "G" .. geheim; - "-" .. Wert nicht vorhanden; - "0" .. Wert = 0 oder < publikationsfähiger Wert; - "·" .. Wert unbekannt/nicht sinnvoll; "···" .. Wert liegt noch nicht vor.

1) Aktivitätsansatz - Zusammenfassung aller von den betrachteten und von ihrer wirtschaftl Aktivität als gleich klassifizierten Meldeeinheiten erzeugten und bereitgestellten Güter und Leistungen - unabhängig der Güterklassifikation.

2) Technische Gesamtproduktion .... alle zum Verkauf an Dritte oder zur Weiterverarbeitung in einer anderen Einheit desselben Unternehmens bestimmten, selbst (oder im Lohnauftrag des Unternehmens) hergestellten Erzeugnisse, bestehend aus den Produktionsarten: Eigenproduktion für den Absatz bestimmt plus Eigenproduktion für unternehmensinterne Lieferungen und Leistungen plus durchgeführte Lohnarbeit.

3) Gesamtproduktion .... Technische Gesamtproduktion plus Eigenproduktion für den Wiedereinsatz im selben Betrieb.

4) Wirtschaftliche Gesamtproduktion ... kumulierte wirtschaftliche Produktionswert (wirtschaftliche Leistungsfähigkeit), bestehend aus den Produktionsarten: Eigenproduktion für den Absatz bestimmt plus Eigenproduktion für unternehmensinterne Lieferungen und Leistungen plus vergebene Lohnarbeit.

5) Abgesetzte Produktion ... die bis Ende der Berichtsperiode realisierten Verkäufe an Dritte (nicht unternehmensinterne Lieferungen und Leistungen!).

ÖNACE-Gliederung	Tabelle 5.11: Betriebe - Produktionswerte[1)]					
	Technische Gesamtproduktion[2)]		Gesamt-produktion[3)]	Wirtschaftliche Gesamtproduktion[4)]		Abgesetzte Produktion[5)]
	insgesamt	darunter durchgeführte Lohnarbeit		insgesamt	darunter vergebene Lohnarbeit	
	in 1.000 EUR					

PRODUZIERENDER BEREICH **VORARLBERG** **2 0 1 4**

B - F	**9.394.246**	**328.928**	**9.394.246**	**9.304.516**	**239.198**	**12.390.090**
B - E	**8.747.011**	**328.928**	**8.747.011**	**8.591.249**	**173.166**	**11.031.540**
B + C	**8.070.120**	**328.928**	**8.070.120**	**7.914.358**	**173.166**	**9.719.172**
08	37.217	-	37.217	37.217	-	42.276
09	G	G	G	G	G	G
10	802.915	36.673	802.915	766.435	193	1.012.157
11	320.605	161.425	320.605	159.180	-	175.436
13	358.708	35.165	358.708	443.104	119.562	494.213
14	161.634	-	161.634	165.436	3.802	175.694
16	162.112	2.251	162.112	165.658	5.797	178.441
17	330.590	91	330.590	331.735	1.236	334.312
18	113.315	3	113.315	114.687	1.375	114.850
20	62.487	2	62.487	62.485	-	114.263
22	352.148	4.613	352.148	347.534	-	442.349
23	130.125	-	130.125	130.125	-	161.119
24	168.989	13.246	168.989	155.743	-	226.853
25	2.308.296	48.260	2.308.296	2.260.062	26	2.311.765
26	190.208	-	190.208	190.208	-	202.228
27	451.691	-	451.691	451.691	-	838.841
28	1.571.729	9.470	1.571.729	1.562.260	-	2.006.864
29	219.826	17.729	219.826	243.273	41.176	416.692
30	G	G	G	G	G	G
31	50.847	-	50.847	50.847	-	59.718
32	123.472	-	123.472	123.472	-	221.753
33	133.111	-	133.111	133.111	-	168.887
D	**669.934**	**-**	**669.934**	**669.934**	**-**	**694.749**
35	669.934	-	669.934	669.934	-	694.749
E	**6.957**	**-**	**6.957**	**6.957**	**-**	**617.619**
36	G	G	G	G	G	G
37	G	G	G	G	G	G
38	2.508	-	2.508	2.508	-	592.675
F	**647.234**	**-**	**647.234**	**713.266**	**66.032**	**1.358.549**
41	432.880	-	432.880	482.568	49.688	624.596
42	163.387	-	163.387	176.969	13.583	179.433
43	50.967	-	50.967	53.729	2.762	554.520

Q: Statistik Austria.

- "G" .. geheim; - "-" .. Wert nicht vorhanden; - "0" .. Wert = 0 oder < publikationsfähiger Wert; - "·" .. Wert unbekannt/nicht sinnvoll; "···" .. Wert liegt noch nicht vor.

1) Aktivitätsansatz - Zusammenfassung aller von den betrachteten und von ihrer wirtschaftl Aktivität als gleich klassifizierten Meldeeinheiten erzeugten und bereitgestellten Güter und Leistungen - unabhängig der Güterklassifikation.

2) Technische Gesamtproduktion .... alle zum Verkauf an Dritte oder zur Weiterverarbeitung in einer anderen Einheit desselben Unternehmens bestimmten, selbst (oder im Lohnauftrag des Unternehmens) hergestellten Erzeugnisse, bestehend aus den Produktionsarten: Eigenproduktion für den Absatz bestimmt plus Eigenproduktion für unternehmensinterne Lieferungen und Leistungen plus durchgeführte Lohnarbeit.

3) Gesamtproduktion .... Technische Gesamtproduktion plus Eigenproduktion für den Wiedereinsatz im selben Betrieb.

4) Wirtschaftliche Gesamtproduktion ... kumulierte wirtschaftliche Produktionswert (wirtschaftliche Leistungsfähigkeit), bestehend aus den Produktionsarten: Eigenproduktion für den Absatz bestimmt plus Eigenproduktion für unternehmensinterne Lieferungen und Leistungen plus vergebene Lohnarbeit.

5) Abgesetzte Produktion ... die bis Ende der Berichtsperiode realisierten Verkäufe an Dritte (nicht unternehmensinterne Lieferungen und Leistungen!).

ÖNACE-Gliederung	Tabelle 5.11: Betriebe - Produktionswerte[1)]					
	Technische Gesamtproduktion[2)]		Gesamt-produktion[3)]	Wirtschaftliche Gesamtproduktion[4)]		Abgesetzte Produktion[5)]
	insgesamt	darunter durchgeführte Lohnarbeit		insgesamt	darunter vergebene Lohnarbeit	
	in 1.000 EUR					

PRODUZIERENDER BEREICH **WIEN** **2014**

B - F	**33.932.301**	**731.765**	**33.945.599**	**34.863.178**	**1.662.642**	**40.152.972**
B - E	**30.914.196**	**731.765**	**30.927.494**	**31.441.786**	**1.259.355**	**34.006.595**
B + C	**10.567.483**	**731.765**	**10.580.781**	**11.095.074**	**1.259.355**	**13.114.160**
06	G	G	G	G	G	G
10	891.430	1.059	891.430	890.371	-	1.195.244
11	161.073	4.792	161.073	156.335	54	293.414
13	40.231	17.473	40.231	22.758	-	26.391
14	3.774	-	3.774	5.746	1.972	6.348
15	G	G	G	G	G	G
16	34.301	-	34.301	34.301	-	63.656
17	402.584	-	402.584	402.584	-	531.588
18	297.584	6.397	297.584	291.187	-	315.087
20	585.585	717	598.883	1.829.463	1.244.595	2.153.223
21	793.850	468.372	793.850	325.582	104	401.685
22	115.675	-	115.675	115.675	-	240.361
23	138.724	-	138.724	138.724	-	141.666
24	G	G	G	G	G	G
25	449.848	2.977	449.848	447.093	222	487.057
26	456.838	-	456.838	466.402	9.565	591.289
27	1.954.751	-	1.954.751	1.954.751	-	2.231.629
28	455.439	-	455.439	455.439	-	559.051
29	490.639	229.979	490.639	260.660	-	334.415
30	392.084	-	392.084	392.084	-	393.121
31	54.492	-	54.492	54.492	-	69.059
32	1.283.711	-	1.283.711	1.283.711	-	1.419.947
33	1.480.059	-	1.480.059	1.482.903	2.844	1.527.845
D	**20.095.789**	**-**	**20.095.789**	**20.095.789**	**-**	**20.142.342**
35	20.095.789	-	20.095.789	20.095.789	-	20.142.342
E	**250.924**	**-**	**250.924**	**250.924**	**-**	**750.093**
36	G	G	G	G	G	G
37	G	G	G	G	G	G
38	11.836	-	11.836	11.836	-	429.470
F	**3.018.105**	**-**	**3.018.105**	**3.421.392**	**403.287**	**6.146.376**
41	1.667.273	-	1.667.273	1.902.985	235.713	2.353.973
42	1.078.022	-	1.078.022	1.234.383	156.361	1.287.289
43	272.811	-	272.811	284.024	11.213	2.505.115

Q: Statistik Austria.

- "G" .. geheim; - "-" .. Wert nicht vorhanden; - "0" .. Wert = 0 oder < publikationsfähiger Wert; - "·" .. Wert unbekannt/nicht sinnvoll; "···" .. Wert liegt noch nicht vor.

1) Aktivitätsansatz - Zusammenfassung aller von den betrachteten und von ihrer wirtschaftl Aktivität als gleich klassifizierten Meldeeinheiten erzeugten und bereitgestellten Güter und Leistungen - unabhängig der Güterklassifikation.

2) Technische Gesamtproduktion .... alle zum Verkauf an Dritte oder zur Weiterverarbeitung in einer anderen Einheit desselben Unternehmens bestimmten, selbst (oder im Lohnauftrag des Unternehmens) hergestellten Erzeugnisse, bestehend aus den Produktionsarten: Eigenproduktion für den Absatz bestimmt plus Eigenproduktion für unternehmensinterne Lieferungen und Leistungen plus durchgeführte Lohnarbeit.

3) Gesamtproduktion .... Technische Gesamtproduktion plus Eigenproduktion für den Wiedereinsatz im selben Betrieb.

4) Wirtschaftliche Gesamtproduktion ... kumulierte wirtschaftliche Produktionswert (wirtschaftliche Leistungsfähigkeit), bestehend aus den Produktionsarten: Eigenproduktion für den Absatz bestimmt plus Eigenproduktion für unternehmensinterne Lieferungen und Leistungen plus vergebene Lohnarbeit.

5) Abgesetzte Produktion ... die bis Ende der Berichtsperiode realisierten Verkäufe an Dritte (nicht unternehmensinterne Lieferungen und Leistungen!).

TABELLEN

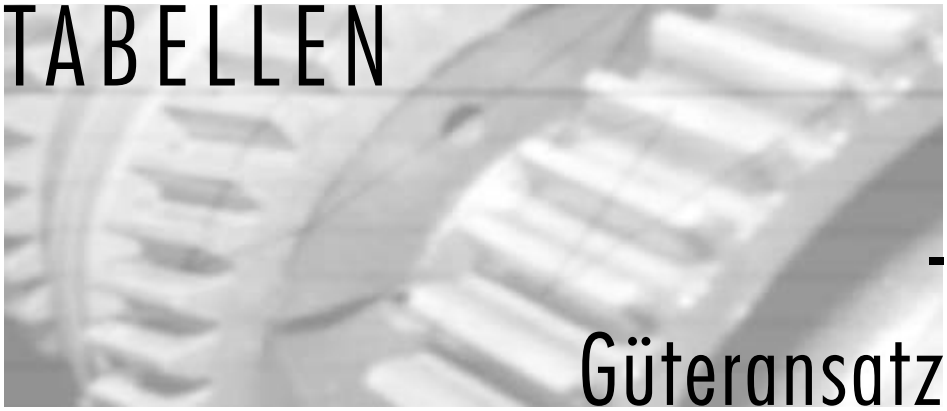

Güteransatz

TABELLEN

ÖPRODCOM (Primärerhebung)

Alle Daten, die weniger als 3 Einheiten (Unternehmen, Betriebe oder Arbeitsstätten) betreffen, wurden aufgrund der gesetzlichen Geheimhaltungsbestimmungen unterdrückt und durch ein „G" ersetzt. Ausgenommen ist die Zahl der Einheiten, die grundsätzlich ausgewiesen wurde. Da die geheimgehaltenen Daten in den Zwischen- und Endsummen enthalten sind, mussten in allen jenen Fällen, wo Daten nur einer einzigen Gliederungseinheit geheimzuhalten wären, zur Verhinderung von Differenzbildungen, Gegenlöschungen vorgenommen werden.

Betriebe des Produzierenden Bereichs: Menge und Wert der Produktion nach Produktionsarten und ÖPRODCOM-Gliederung

6 Menge und Wert der abgesetzten Produktion, der technischen Gesamtproduktion, der Gesamtproduktion und der wirtschaftlichen Gesamtproduktion

Tabelle 6: Menge und Wert der Produktion nach

ÖPRODCOM-Code	Bezeichnung	Produktionsarten nach dem Güteransatz [1)]				
		Abgesetzte Produktion [2)]				
		Einheit	Menge	Einheit	Menge	Wert in 1.000 EUR
	P R O D U K T I O N S E R G E B N I S S E 2 0 1 4					
06	**ERDÖL UND ERDGAS**					
06.10.10.00	Erdöl und Öl aus bituminösen Mineralien, roh	t	938.292		-	478.037
06.20.10.00.01	Erdgas, verflüssigt	1000m^3	G	TJ	G	G
06.20.10.00.02	Erdgas in gasförmigem Zustand	1000m^3	G	TJ	G	G
06.20.10.00	Erdgas, verflüssigt oder gasförmig (methanreiches Verbrennungsgas aus Lagerstätten)	1000m^3	1.178.952	TJ	43.375	327.201
08	**STEINE UND ERDEN, SONSTIGE BERGBAUERZEUGNISSE**					
08.11.11.50.03	Ecaussine u.and.Werksteine a.Kalkstein, Alabaster,ledig.zert.,i.Blöcken od.Platten,Dicke > 25cm	t	296.577		-	4.049
08.11.11.50	Ecaussine und andere Werksteine aus Kalkstein, Alabaster, lediglich zerteilt	t	329.273		-	5.648
08.11.12.36	Granit, lediglich zerteilt, in Blöcken oder in Platten	t	841.340		-	9.986
08.11.12.90	Andere Werksteine, lediglich zerteilt, in Blöcken oder in Platten	t	104.832		-	3.073
08.11.20.30	Gipsstein und Anhydritstein	t	174.046		-	4.114
08.11.20.50	Kalksteine von der als Hochofenzuschläge oder zum Herstellen von Kalk oder Zement verwendeten Art	t	1.451.287		-	8.858
08.11.30.30.01	Dolomit, weder gebrannt noch gesintert, roh	t	119.904		-	905
08.11.30.30.02	Dolomit, weder gebrannt noch gesintert, für industrielle Zwecke, zerteilt	t	G		G	G
08.11.30.30.03	Dolomit, weder gebrannt noch gesintert, Mehl	t	33.346		-	571
08.11.40.00	Tonschiefer, auch grob behauen oder lediglich zerteilt, in Blöcken oder in Platten	t	39.867		-	674
08.12.11.50	Quarzsand (Industriesand)	t	1.967.419		-	30.391
08.12.11.90	Bausande	t	2.374.944		-	21.362
08.12.12.10.01	Kies, von der beim Betonbau oder als Steinmaterial im Wege- und Bahnbau verwendeten Art	t	27.709.222		-	223.384
08.12.12.10.02	Feldsteine z. Wege-/Bahnbau als Steinmat./f. d. Betonbau, Feuerstein u. Kiesel	t	191.994		-	2.502
08.12.12.10	Baukiese	t	27.901.216		-	225.886
08.12.12.30.01	Dolomitstein, gebrochen, für Tief- und Hochbau	t	4.198.229		-	30.118
08.12.12.30.02	Andere Natursteine, gebrochen, für Tief- und Hochbau	t	13.511.251		-	129.936
08.12.12.30	Natursteine, gebrochen, für Tief- und Hochbau	t	17.709.480		-	160.054
08.12.12.50	Körnungen, Splitt und Mehl von Marmor	t	2.762.519		-	150.216
08.12.12.90.01	Körnungen, Splitt von anderen Steinen (ohne Marmor)	t	5.976.081		-	57.579
08.12.12.90.02	Mehl von anderen Steinen (ohne Marmor)	t	498.892		-	9.867
08.12.12.90	Körnungen, Splitt und Mehl von anderen Steinen (ohne Marmor)	t	6.474.974		-	67.446
08.91.19.00	Andere chemische Minerale	t	73.944		-	9.601
09	**DIENSTLEISTUNGEN FÜR DEN BERGBAU UND FÜR DIE GEWINNUNG VON STEINEN UND ERDEN**					
09.90.19.00	Dienstleistungen für die sonstige Gewinnung von Steinen und Erden und den sonstigen Bergbau	-	-		-	3.959
09.90.99.00	Sonst. Leist. im Rahmen d. sonst Bergbaus/Gewinnung v. Steinen/Erden, anderw. n. zuordenbar	-	-		-	7.682
10	**NAHRUNGS- UND FUTTERMITTEL**					
10.11.11.40	Rindfleisch, frisch oder gekühlt (ganze oder halbe Tierkörper, Vorder-, Hinterviertel)	t	47.074		-	160.822
10.11.11.90	Andere frische oder gekühlte Rindfleisch- oder Kalbfleischteile	t	75.327		-	367.101
10.11.12.30	Frische oder gekühlte Schweinekörper (ganze oder halbe Tierkörper)	t	101.930		-	195.990
10.11.12.50	Frische oder gekühlte Schweineschinken oder -schultern und Teile davon, mit Knochen	t	100.065		-	235.978
10.11.12.90	Anderes frisches oder gekühltes Schweinefleisch	t	200.972		-	472.367
10.11.13.00	Frisches oder gekühltes Lamm- oder Schaffleisch	t	656		-	4.098
10.11.20.00	Genießb. Schlachtnebenerz. v. Rind/Schwein/Schaf/Ziege/Pferd/Esel, frisch/gekühlt	t	34.969		-	22.953
10.11.31.00	Gefrorene Rindfleisch- oder Kalbfleischteile	t	21.165		-	57.658
10.11.33.00	Gefrorenes Lamm- oder Schaffleisch	t	G		G	G

Produktionsarten und ÖPRODCOM-Gliederung

ÖPRODCOM-Code	Einheit	Produktionsarten nach dem Güteransatz [1)]					
		Technische Gesamtproduktion [3)]		Gesamtproduktion [4)]		Wirtschaftliche Gesamtproduktion [5)]	
		Menge	Wert in 1.000 EUR	Menge	Wert in 1.000 EUR	Menge	Wert in 1.000 EUR
		P R O D U K T I O N S E R G E B N I S S E 2 0 1 4					
06	**ERDÖL UND ERDGAS**						
06.10.10.00	t	906.640	453.952	906.640	453.952	906.640	453.952
06.20.10.00.01	1000m^3	G	G	42.336	30.696	G	G
06.20.10.00.02	1000m^3	G	G	1.226.559	298.240	G	G
06.20.10.00	1000m^3	1.268.895	328.936	1.268.895	328.936	1.268.895	328.936
08	**STEINE UND ERDEN, SONSTIGE BERGBAUERZEUGNISSE**						
08.11.11.50.03	t	296.577	4.049	296.577	4.049	296.577	4.049
08.11.11.50	t	329.273	5.648	329.273	5.648	329.273	5.648
08.11.12.36	t	841.340	9.986	841.340	9.986	841.340	9.986
08.11.12.90	t	110.182	3.150	110.182	3.150	110.182	3.150
08.11.20.30	t	316.897	6.783	316.897	6.783	316.897	6.783
08.11.20.50	t	1.840.734	9.961	1.840.734	9.961	1.840.734	9.961
08.11.30.30.01	t	121.966	973	121.966	973	121.966	973
08.11.30.30.02	t	G	G	41.971	638	G	G
08.11.30.30.03	t	33.346	571	33.346	571	33.346	571
08.11.40.00	t	39.867	674	39.867	674	39.867	674
08.12.11.50	t	1.958.430	33.928	1.958.430	33.928	1.958.430	33.928
08.12.11.90	t	2.376.800	21.364	2.376.800	21.364	2.376.800	21.364
08.12.12.10.01	t	27.859.928	224.081	27.859.928	224.081	27.859.928	224.081
08.12.12.10.02	t	191.994	2.502	191.994	2.502	191.994	2.502
08.12.12.10	t	28.051.922	226.583	28.051.922	226.583	28.051.922	226.583
08.12.12.30.01	t	4.218.302	29.850	4.218.302	29.850	4.218.302	29.850
08.12.12.30.02	t	13.554.703	130.354	13.554.703	130.354	13.554.703	130.354
08.12.12.30	t	17.773.005	160.204	17.773.005	160.204	17.773.005	160.204
08.12.12.50	t	2.613.388	142.513	2.613.388	142.513	2.613.388	142.513
08.12.12.90.01	t	5.907.566	56.829	5.907.566	56.829	5.907.566	56.829
08.12.12.90.02	t	498.581	9.866	498.581	9.866	498.581	9.866
08.12.12.90	t	6.406.147	66.695	6.406.147	66.695	6.406.147	66.695
08.91.19.00	t	G	G	G	G	G	G
09	**DIENSTLEISTUNGEN FÜR DEN BERGBAU UND FÜR DIE GEWINNUNG VON STEINEN UND ERDEN**						
09.90.19.00	-	-	3.959	-	3.959	-	3.959
09.90.99.00	-	-	7.682	-	7.682	-	7.682
10	**NAHRUNGS- UND FUTTERMITTEL**						
10.11.11.40	t	47.595	161.504	47.595	161.504	47.078	160.352
10.11.11.90	t	119.606	386.800	119.606	386.800	75.941	372.649
10.11.12.30	t	111.690	197.738	111.690	197.738	101.935	195.783
10.11.12.50	t	111.983	236.855	111.983	236.855	100.065	235.978
10.11.12.90	t	240.545	486.576	240.545	486.576	202.285	478.271
10.11.13.00	t	924	4.479	924	4.479	669	4.228
10.11.20.00	t	35.044	23.165	35.044	23.165	35.044	23.165
10.11.31.00	t	21.165	57.658	21.165	57.658	21.165	57.658
10.11.33.00	t	G	G	10	103	G	G

Tabelle 6: Menge und Wert der Produktion nach

ÖPRODCOM-Code	Bezeichnung	Produktionsarten nach dem Güteransatz [1]				
		Abgesetzte Produktion [2]				
		Einheit	Menge	Einheit	Menge	Wert in 1.000 EUR
	P R O D U K T I O N S E R G E B N I S S E 2 0 1 4					
10.11.39.10	Genießb. Schlachtnebenerz.v. Rind/Schwein/Schaf/Eseln/Ziegen uÄ., gefroren	t	7.988		-	8.767
10.11.39.30	Anderes Fleisch und andere Schlachtnebenerzeugnisse von Kaninchen, Wild usw. (ohne Froschschenkel)	t	591		-	5.094
10.11.42.00	Rohe Häute und Felle von Rindern, Pferden und anderen Einhufern, ganz (ohne HS 4101 90)	Stk	343.932		-	33.195
10.11.43.00	Andere rohe Häute und Felle von Rindern, Pferden und anderer	t	17		-	27
10.11.50.40	Schweinespeck/-fett o magere Teile, n. ausgeschmolzen, frisch/gekühlt/gefroren/gesalzen uÄ.	t	1.695		-	2.232
10.11.50.60	Schweineschmalz, and. Schweinefett, ausgeschmolzen, auch ausgepresst/mit Lösungsmitteln ausgezogen	t	4.999		-	9.228
10.11.50.70	Fett von Rindern/Schafen/Ziegen, roh/ausgeschmolzen, auch ausgepresst/mit Lösungsmitteln ausgezogen	t	5.450		-	1.827
10.11.60.30	Därme, Blasen und Mägen von anderen Tieren als Fischen, ganz oder geteilt	t	5.273		-	23.915
10.11.60.90	Andere Rohabfälle, ungenießbar	t	9.048		-	1.185
10.12.10.10	Hühner, unzerteilt, frisch oder gekühlt	t	35.627		-	98.132
10.12.10.20	Truthühner, unzerteilt, frisch oder gekühlt	t	422		-	1.784
10.12.10.50	Teile von Hühnern, frisch oder gekühlt	t	41.517		-	164.302
10.12.10.60	Teile von Truthühnern, frisch oder gekühlt	t	25.500		-	133.130
10.12.20.13	Hühner, gefroren, unzerteilt	t	3.341		-	3.051
10.12.20.53	Teile von Hühnern, gefroren	t	7.421		-	8.073
10.12.20.55	Teile von Truthühnern, gefroren	t	G		G	G
10.12.20.80	Geflügellebern, gefroren	t	G		G	G
10.12.30.00	Geflügelfett	t	2.418		-	1.537
10.12.50.00	Vogelbälge ua. Vogelteile mit ihren Federn oder Daunen, Teile von Federn, Daunen und Waren daraus	t	6.374		-	4.813
10.13.11.20	Schweineschinken/-schultern/Teile davon, mit Knochen, gesalzen/in Salzlake/getrocknet/geräuchert	t	10.522		-	85.657
10.13.11.50	Schweinebäuche und Teile davon, gesalzen, in Salzlake, getrocknet oder geräuchert	t	3.775		-	22.540
10.13.11.80	Anderes Schweinefleisch, gesalzen, in Salzlake, getrocknet oder geräuchert	t	9.115		-	54.016
10.13.12.00	Rind- oder Kalbfleisch, gesalzen, in Salzlake, getrocknet oder geräuchert	t	7.284		-	21.580
10.13.13.00	And. Fleisch, gesalzen/in Salzlake/getrocknet/geräuchert, genießb. Mehl v. Fleisch/Schlachtnebenerz.	t	31		-	230
10.13.14.30	Leberwürste uä. Erzeugnisse (inkl. Lebensmittelzubereitungen, ohne Fertiggerichte)	t	3.478		-	14.182
10.13.14.60.01	Rohwürste, nicht gekocht	t	9.886		-	76.401
10.13.14.60.02	Salami	t	13.383		-	77.557
10.13.14.60.03	Sonstige Wurstwaren und ähnliche Erzeugnisse (ohne Leber-, Rohwürste und Salami), a.n.g.	t	161.315		-	803.526
10.13.14.60	Würste uä. Erz./Lebensmittelzuber. (o. Leberwürste/Fertigger.) a. Fleisch/Schlachtnebenerz./Blut	t	184.584		-	957.484
10.13.15.25	Zubereitungen aus Truthühnerfleisch (ohne Würste, Zubereitungen aus Lebern und Fertiggerichte)	t	3.189		-	15.037
10.13.15.35	Zubereitungen von anderem Geflügel (o. Würste, Zubereitungen aus Lebern und Fertiggerichte)	t	2.026		-	9.809
10.13.15.45	Zubereitungen aus Schweinefleisch: Schinken und Teile davon (ausgenommen Fertiggerichte)	t	17.144		-	99.476
10.13.15.55	Zubereitungen aus Schweinefleisch: Schultern und Teile davon (ausgenommen Fertiggerichte)	t	2.509		-	13.763
10.13.15.65	Lebensmittelzuber. a. Fleisch v. Hausschwein (inkl. Misch., o. Würste uÄ/Fertigger.)	t	G		G	G
10.13.15.75	And. Zuber. v. Schweinefleisch (inkl. Misch., exkl. Würste/Fertigger. uÄ., homogen. Zuber. a Leber)	t	5.386		-	23.457
10.13.15.85.01	Lebensmittelzubereitungen aus Fleisch von Rindern oder Kälbern	t	12.074		-	46.259
10.13.15.85.02	Andere Zubereitungen aus Rind- oder Kalbfleisch	t	2.142		-	5.582
10.13.15.85	Zubereitungen aus Rind- oder Kalbfleisch o. Würste/Fertigger. uÄ., homogen. Zuber. a. Leber)	t	14.216		-	51.841
10.13.15.95	Andere Zubereitungen aus Fleisch (einschließlich Zubereitungen aus Blut aller Tierarten)	t	6.442		-	27.794
10.13.16.00	Mehl und Pellets von Fleisch, Schlachtnebenerzeugnissen, ungenießbar, Grieben	t	77.734		-	16.457
10.13.91.00	Kochen oder anderer Verarbeitungsservice für Fleischprodukte	-	-		-	29.221
10.31.11.30	Verarbeitete Kartoffeln, ohne Essig zubereitet oder haltbar gemacht, gefroren	t	43.221		-	30.393

Produktionsarten und ÖPRODCOM-Gliederung

ÖPRODCOM-Code	Einheit	Produktionsarten nach dem Güteransatz [1)]					
		Technische Gesamtproduktion [3)]		Gesamtproduktion [4)]		Wirtschaftliche Gesamtproduktion [5)]	
		Menge	Wert in 1.000 EUR	Menge	Wert in 1.000 EUR	Menge	Wert in 1.000 EUR
				P R O D U K T I O N S E R G E B N I S S E 2 0 1 4			
10.11.39.10	t	7.631	8.960	7.631	8.960	7.631	8.960
10.11.39.30	t	591	5.094	591	5.094	591	5.094
10.11.42.00	Stk	343.932	33.195	343.932	33.195	343.932	33.195
10.11.43.00	t	17	27	17	27	17	27
10.11.50.40	t	1.695	2.232	1.695	2.232	1.695	2.232
10.11.50.60	t	4.999	9.228	4.999	9.228	4.999	9.228
10.11.50.70	t	5.450	1.827	5.450	1.827	5.450	1.827
10.11.60.30	t	5.273	23.915	5.273	23.915	5.273	23.915
10.11.60.90	t	9.048	1.185	9.048	1.185	9.048	1.185
10.12.10.10	t	63.199	104.908	63.199	104.908	35.572	98.132
10.12.10.20	t	422	1.784	422	1.784	422	1.784
10.12.10.50	t	47.838	167.476	47.838	167.476	41.517	164.302
10.12.10.60	t	26.607	133.499	26.607	133.499	25.500	133.130
10.12.20.13	t	3.289	2.974	3.289	2.974	3.289	2.974
10.12.20.53	t	7.421	8.073	7.421	8.073	7.421	8.073
10.12.20.55	t	G	G	440	1.365	G	G
10.12.20.80	t	G	G	10	23	G	G
10.12.30.00	t	3.185	2.055	G	G	3.185	2.055
10.12.50.00	t	6.252	4.823	G	G	6.252	4.823
10.13.11.20	t	10.697	87.029	10.697	87.029	10.697	87.029
10.13.11.50	t	3.777	22.556	3.777	22.556	3.777	22.556
10.13.11.80	t	11.013	66.020	11.013	66.020	11.013	66.020
10.13.12.00	t	7.742	22.844	7.742	22.844	7.742	22.844
10.13.13.00	t	31	230	31	230	31	230
10.13.14.30	t	3.939	15.479	3.939	15.479	3.939	15.479
10.13.14.60.01	t	9.931	76.525	9.931	76.525	9.932	76.527
10.13.14.60.02	t	13.626	78.413	13.626	78.413	13.626	78.413
10.13.14.60.03	t	168.402	854.957	168.402	854.957	168.402	854.957
10.13.14.60	t	191.959	1.009.895	191.959	1.009.895	191.959	1.009.898
10.13.15.25	t	3.219	15.198	3.219	15.198	3.219	15.198
10.13.15.35	t	2.309	10.369	G	G	2.026	9.807
10.13.15.45	t	20.582	124.971	20.582	124.971	20.582	124.971
10.13.15.55	t	2.506	13.671	2.506	13.671	2.506	13.671
10.13.15.65	t	G	G	4.306	12.804	G	G
10.13.15.75	t	5.632	25.284	5.632	25.284	5.632	25.284
10.13.15.85.01	t	12.158	46.560	12.158	46.560	12.158	46.560
10.13.15.85.02	t	1.955	5.175	1.955	5.175	1.955	5.175
10.13.15.85	t	14.113	51.735	14.113	51.735	14.113	51.735
10.13.15.95	t	6.442	27.794	6.442	27.794	6.442	27.794
10.13.16.00	t	77.649	16.432	77.649	16.432	77.649	16.432
10.13.91.00	-	-	29.598	-	29.598	-	29.221
10.31.11.30	t	43.223	30.414	G	G	43.223	30.414

Tabelle 6: Menge und Wert der Produktion nach

ÖPRODCOM-Code	Bezeichnung	Produktionsarten nach dem Güteransatz [1)]				
		Abgesetzte Produktion [2)]				
		Einheit	Menge	Einheit	Menge	Wert in 1.000 EUR
	P R O D U K T I O N S E R G E B N I S S E 2 0 1 4					
10.31.14.30	Kartoffeln in Form von Mehl/Grieß/Flocken, ohne Essig zubereitet/haltbar gemacht, nicht gefroren	t	G		G	G
10.31.14.60	Anders zubereitete Kartoffeln, ohne Essig zubereitet oder haltbar gemacht, nicht gefroren	t	G		G	G
10.32.12.20	Nicht gefrorener Orangensaft, nicht gegoren, ohne Zusatz von Alkohol	hl	194.941		-	14.085
10.32.13.00	Saft aus Pampelmusen oder Grapefruits	hl	27.812		-	2.887
10.32.14.00	Ananassaft	hl	131.905		-	8.822
10.32.15.00	Traubensaft	hl	121.938		-	10.554
10.32.16.00	Apfelsaft	hl	452.563		-	37.772
10.32.17.00	Mischungen von Säften	hl	727.954		-	50.184
10.32.19.10	Saft aus anderen Zitrusfrüchten (ohne Mischungen), nicht gegoren, ohne Zusatz von Alkohol	hl	36.648		-	4.686
10.32.19.20	Saft aus anderen Früchten oder Gemüsen (ohne Mischungen), nicht gegoren, ohne Zusatz von Alkohol	hl	592.328		-	60.109
10.32.19.30	Saft aus Früchten oder Gemüsen (ohne Mischungen) a.n.g.	hl	145.376		-	26.228
10.39.13.90	Anderes getrocknetes Gemüse (ohne Kartoffeln)	t	G		G	G
10.39.17.40	And. Gemüse, o. Essig zuber./haltbar gemacht, gefroren (o. Kartoffelerz./Fertiggerichte)	t	226		-	808
10.39.17.50	Sauerkraut, ohne Essig zubereitet oder haltbar gemacht, nicht gefroren (ausgenommen Fertiggerichte)	t	17.964		-	11.708
10.39.17.90	And. Gemüse/-misch., o. Essig zuber./haltb. gemacht, n. gefroren (o. Kartoffelerz./Fertiggerichte)	t	8.904		-	23.791
10.39.18.00.01	Gurken und Cornichons, mit Essig zubereitet oder haltbar gemacht	t	32.626		-	30.202
10.39.18.00.02	Speisezwiebel, mit Essig zubereitet oder haltbar gemacht	t	595		-	1.006
10.39.18.00.03	And. Gemüse/Früchte, genießb. Pflanzenteile, m. Essig haltb. gem. (o. Gurken, Speisezwiebel)	t	27.338		-	40.379
10.39.18.00	Gemüse (außer Kartoffeln), Obst/Nüsse/ua. genießb.. Pflanzenteile, m. Essig zuber./haltbar gemacht	t	60.559		-	71.588
10.39.23.90	Schalenfrüchte ua. Samen (inkl. Mischungen), and. zuber./haltbar gemacht, a. m. Zus. v. Zucker uÄ.	t	20.910		-	58.106
10.39.30.00	Pflanzliche Stoffe/Abfälle/Rückstände/Nebenerz., auch in Form v. Pellets z. Verfütterung	t	8.457		-	658
10.41.19.00	Andere tierische Fette und Öle sowie deren Fraktionen, auch raffiniert, nicht chemisch modifiziert	t	30.321		-	14.696
10.41.24.00	Rohes Sonnenblumenöl und Safloröl, nicht chemisch modifiziert	t	590		-	973
10.41.26.00	Rüböl (Raps- und Rübsenöl) und Senfsaatöl, nicht chemisch modifiziert	t	8.097		-	18.549
10.41.29.00	Sonstige pflanzliche Öle a.n.g., nicht behandelt	t	1.660		-	18.684
10.41.41.70	Ölkuchen ua. feste Rückstände a. d. Gewinnung v. Raps-/Rübsensamen, auch gemahlen/Pellets	t	168.626		-	36.777
10.41.56.00	Raffiniertes Rüböl (Raps-/Rübsenöl), Senfsaatöl/deren Fraktionen, nicht chemisch modifiziert	t	124.383		-	119.340
10.51.11.33	Milch/Rahm, n. eingedickt/n. mit Zusatz v. Zucker/and. Süßmitteln, Milchfettgeh. <= 1%, Beh. <= 2l	t	119.603		-	40.210
10.51.11.37	Milch/Rahm, nicht eingedickt/n. mit Zusatz v. Zucker/and. Süßmitteln, Milchfettgeh. <= 1%, Beh. > 2l	t	116.206		-	24.589
10.51.11.42	Milch/Rahm, n. eingedickt, n. m. Zuckerzus./and. Süßmitteln, Milchfettgeh.: >1%<=6%, Beh. <= 2l	t	727.979		-	411.912
10.51.11.48	Milch/Rahm, n. eingedickt, n. m. Zuckerzus./and. Süßmitteln, Milchfettgeh.: >1%, <=6%, Beh. > 2l	t	213.430		-	90.005
10.51.12.30	Milch/Rahm, n. eingedickt, n. m. Zuckerzus./and. Süßmitteln, Milchfettgeh.: >21%, Beh. <= 2l	t	36.382		-	83.595
10.51.12.40	Milch/Rahm, n. eingedickt, n. m. Zuckerzus./and. Süßmitteln, Milchfettgeh.: >21%, Beh. > 2l	t	11.985		-	20.126
10.51.21.30	Milch/Rahm, n. eingedickt, n. m. Zuckerzus./and. Süßmitteln, Milchfettgeh.: <=1,5%, Beh.<= 2,5kg	t	G		G	G
10.51.30.30	Butter mit einem Fettgehalt <= 85 %	t	37.554		-	143.534
10.51.30.50	Andere Fettstoffe aus Milch	t	665		-	3.694
10.51.30.70	Brotaufstriche auf der Grundlage von Milcherzeugnisse	t	1.506		-	4.166
10.51.40.30	Frischkäse (nicht gereifter Käse, einschließlich Molkenkäse und Quark)	t	49.290		-	137.674
10.51.40.50	Käse, gerieben/in Pulverform, Käse mit Schimmelbildung im Teig ua. Käse (ohne Schmelzkäse)	t	127.776		-	567.769
10.51.40.70	Schmelzkäse, weder gerieben noch in Pulverform	t	40.581		-	123.172
10.51.52.41	Sauermilch, Sauerrahm, Joghurt und andere fermentierte Erzeugnisse	t	77.492		-	83.227
10.51.52.45	Sauermilch/-rahm, Joghurt ua. fermentierte Erz. m. Geschmackszus./Früchten/Nüssen/Kakao	t	140.916		-	162.542

Produktionsarten und ÖPRODCOM-Gliederung

ÖPRODCOM-Code	Einheit	Produktionsarten nach dem Güteransatz [1]					
		Technische Gesamtproduktion [3]		Gesamtproduktion [4]		Wirtschaftliche Gesamtproduktion [5]	
		Menge	Wert in 1.000 EUR	Menge	Wert in 1.000 EUR	Menge	Wert in 1.000 EUR
				P R O D U K T I O N S E R G E B N I S S E 2 0 1 4			
10.31.14.30	t	G	G	5.794	10.995	G	G
10.31.14.60	t	G	G	8.571	30.794	G	G
10.32.12.20	hl	194.941	14.085	194.941	14.085	194.941	14.085
10.32.13.00	hl	27.812	2.887	27.812	2.887	27.812	2.887
10.32.14.00	hl	131.905	8.822	131.905	8.822	131.905	8.822
10.32.15.00	hl	121.938	10.554	121.938	10.554	121.938	10.554
10.32.16.00	hl	452.552	37.768	452.552	37.768	452.552	37.768
10.32.17.00	hl	727.981	50.208	727.981	50.208	727.981	50.208
10.32.19.10	hl	36.605	4.670	36.605	4.670	36.605	4.670
10.32.19.20	hl	592.323	60.106	592.323	60.106	592.323	60.106
10.32.19.30	hl	183.314	27.324	183.314	27.324	145.376	26.228
10.39.13.90	t	G	G	35	547	G	G
10.39.17.40	t	250	880	G	G	250	880
10.39.17.50	t	10.192	7.865	10.192	7.865	16.092	10.894
10.39.17.90	t	9.325	24.991	9.325	24.991	9.325	24.991
10.39.18.00.01	t	17.202	17.526	G	G	28.872	25.900
10.39.18.00.02	t	587	1.095	G	G	587	1.095
10.39.18.00.03	t	22.640	37.614	22.640	37.614	27.754	40.874
10.39.18.00	t	40.428	56.235	40.428	56.235	57.213	67.869
10.39.23.90	t	24.329	58.616	24.329	58.616	21.035	58.310
10.39.30.00	t	10.366	727	10.366	727	10.366	727
10.41.19.00	t	29.721	14.366	29.721	14.366	29.721	14.366
10.41.24.00	t	563	978	563	978	563	978
10.41.26.00	t	8.588	19.026	8.588	19.026	8.588	19.026
10.41.29.00	t	2.125	19.488	2.125	19.488	1.722	18.897
10.41.41.70	t	175.751	38.859	175.751	38.859	175.751	38.859
10.41.56.00	t	127.442	117.755	127.442	117.755	127.442	117.755
10.51.11.33	t	114.896	38.247	114.896	38.247	114.896	38.247
10.51.11.37	t	116.491	24.672	116.491	24.672	116.491	24.672
10.51.11.42	t	716.407	403.836	716.407	403.836	716.524	404.114
10.51.11.48	t	216.568	91.049	216.568	91.049	216.568	91.049
10.51.12.30	t	36.383	83.054	36.383	83.054	36.383	83.054
10.51.12.40	t	25.172	38.668	25.172	38.668	25.172	38.668
10.51.21.30	t	G	G	3.181	12.700	G	G
10.51.30.30	t	36.405	138.029	36.405	138.029	37.387	143.238
10.51.30.50	t	661	3.731	661	3.731	661	3.731
10.51.30.70	t	1.555	4.286	1.555	4.286	1.555	4.286
10.51.40.30	t	54.988	147.798	54.988	147.798	54.988	147.798
10.51.40.50	t	134.777	590.756	134.777	590.756	134.757	590.744
10.51.40.70	t	40.576	120.385	40.576	120.385	40.576	120.385
10.51.52.41	t	77.527	82.553	77.527	82.553	77.527	82.553
10.51.52.45	t	142.119	161.690	142.119	161.690	141.788	161.447

Tabelle 6: Menge und Wert der Produktion nach

ÖPRODCOM-Code	Bezeichnung	Produktionsarten nach dem Güteransatz [1)]				
		Abgesetzte Produktion [2)]				
		Einheit	Menge	Einheit	Menge	Wert in 1.000 EUR
	P R O D U K T I O N S E R G E B N I S S E 2 0 1 4					
10.51.55.30	Molke in Form von Pulver und Granulat oder in anderer fester Form, auch gesüßt	t	36.662		-	75.339
10.51.55.60	Andere Molke	t	240.361		-	63.095
10.51.56.00	Erzeugnisse aus natürlichen Milchbestandteilen	t	1.287		-	1.124
10.52.10.00	Speiseeis, auch kakaohaltig	l	1.559.106		-	9.597
10.61.21.00.01	Mehl von Weizen	t	504.889		-	186.221
10.61.21.00	Mehl vom Weizen oder Mengkorn	t	504.889		-	186.221
10.61.22.00.01	Mehl von Roggen	t	78.906		-	26.918
10.61.22.00.02	Mehl von anderem Getreide	t	17.088		-	16.453
10.61.22.00	Mehl von anderem Getreide als Weizen oder Mengkorn (z. B. Roggen, Mais, Reis, Gerste, Hafer)	t	95.993		-	43.371
10.61.23.00	Mehl und Grieß von trockenen Hülsenfrüchten, von Sagomark, Maniok oder Früchten	t	30.711		-	18.461
10.61.24.00	Mischungen und Teig, zum Herstellen von Backwaren	t	112.343		-	183.017
10.61.31.33	Grobgrieß und Feingrieß von Hartweizen	t	56.626		-	23.659
10.61.31.35	Grobgrieß und Feingrieß von Weichweizen	t	5.323		-	2.359
10.61.33.33	Getreidekörner, gequetscht, als Flocken oder anders bearbeitet	t	16.639		-	9.741
10.61.33.51	Zubereitungen nach Art der Müsli auf der Grundlage nicht gerösteter Getreideflocken	t	3.169		-	12.614
10.61.33.53	And. Lebensmittelzubereitungen, durch Aufblähen/Rösten v. Getreide/-erzeugnissen hergest.	t	10.401		-	27.311
10.61.40.50	Kleie ua. Rückstände, auch in Form v. Pellets, v. Sichten, Mahlen od. v. and. Bearbeit. v. Weizen	t	148.077		-	19.824
10.62.11.13	Maisstärke	t	111.768		-	45.626
10.62.11.70	Dextrine und andere modifizierte Stärke	t	62.008		-	63.878
10.62.13.10	Glucose und Glucosesirup	t	136.565		-	59.615
10.62.13.30	Maltodextrin und Maltodextrinsirup	t	11.789		-	14.581
10.62.20.00	Rückstände aus der Stärkeerzeugung und ähnliche Rückstände (einschließlich Maiskleber)	t	431.122		-	111.820
10.71.11.00.01	Schwarzbrot	t	105.256		-	170.773
10.71.11.00.02	Weißbrot	t	87.050		-	142.175
10.71.11.00.03	Spezialbrot	t	71.640		-	140.076
10.71.11.00.04	Knödelbrot	t	5.763		-	9.385
10.71.11.00.05	Weißgebäck	t	131.607		-	350.992
10.71.11.00.06	Brot, Gebäck und Spezialprodukte der Broterzeugung für diätetische Verwendung	t	3.007		-	19.335
10.71.11.00.07	Anderes frisches Brot, ohne Zusatz von Honig, Eiern, Käse oder Früchten a.n.g.	t	2.027		-	12.912
10.71.11.00.08	Brösel	t	5.790		-	8.129
10.71.11.00	Frisches Brot, ohne Zusatz von Honig, Eiern, Käse oder Früchten	t	412.140		-	853.777
10.71.12.00.01	Weichwaren (ohne Dauerbackwaren), gesüßt	t	28.128		-	169.860
10.71.12.00.02	Feingebäck (ohne Dauerbackwaren), gesüßt	t	44.166		-	250.830
10.71.12.00	Feine Backwaren (ohne Dauerbackwaren), gesüßt	t	72.295		-	420.690
10.72.12.30	Leb- und Honigkuchen und ähnliche Waren	t	1.317		-	10.998
10.72.12.53	Kekse uä.Kleingebäck, gesüßt, ganz/tw. m. Schokolade/kakaohaltigen Überzugsmassen	t	11.779		-	53.890
10.72.12.55	Kekse und ähnliches Kleingebäck, gesüßt, gefüllt, auch kakaohaltig	t	11.096		-	40.181
10.72.19.50	Extrudierte oder expandierte Erzeugnisse, gesalzen oder aromatisiert	t	15.582		-	35.873
10.72.19.90	Andere Dauerbackwaren, a.n.g., und Backwaren mit Zusatz von Eiern, Käse, Früchten u. Ä, nicht gesüßt	t	7.375		-	23.192
10.73.11.30	Teigwaren, weder gekocht noch in anderer Weise zubereitet, Eier enthaltend	t	16.152		-	29.368
10.73.11.50	Teigwaren, weder gekocht noch in anderer Weise zubereitet, keine Eier enthaltend	t	2.994		-	5.928
10.81.13.00	Rohrzucker oder Rübenzucker, mit Zusatz von Aroma- oder Farbstoffen, Ahornzucker und Ahornsirup	t	30		-	170
10.82.21.30	Schokolade ua. kakaohalt. Lebensmittelzuber., > 2 kg, Gehalt an Kakaobutter >= 18 %	t	252		-	1.525
10.82.22.33.01	Milchschokolade in Form von Tafeln, Stangen oder Riegeln, gefüllt	t	2.084		-	9.076
10.82.22.33.03	Sonstige Schokolade in Form von Tafeln, Stangen oder Riegeln, gefüllt	t	573		-	8.126
10.82.22.33	Schokoladenerzeugnisse, in Form von Tafeln, Stangen oder Riegeln, gefüllt	t	2.657		-	17.202
10.82.22.35.01	Milchschokolade in Form von Tafeln, nicht gefüllt, mit Zusatz von Getreide, Früchten oder Nüssen	t	2.434		-	11.936

Produktionsarten und ÖPRODCOM-Gliederung

ÖPRODCOM-Code	Einheit	Produktionsarten nach dem Güteransatz [1]					
		Technische Gesamtproduktion [3]		Gesamtproduktion [4]		Wirtschaftliche Gesamtproduktion [5]	
		Menge	Wert in 1.000 EUR	Menge	Wert in 1.000 EUR	Menge	Wert in 1.000 EUR
				P R O D U K T I O N S E R G E B N I S S E 2 0 1 4			
10.51.55.30	t	36.662	75.340	36.662	75.340	36.662	75.340
10.51.55.60	t	245.728	64.811	245.728	64.811	245.728	64.811
10.51.56.00	t	G	G	1.310	1.194	G	G
10.52.10.00	l	1.441.192	9.090	1.441.192	9.090	1.441.192	9.090
10.61.21.00.01	t	499.489	180.678	499.489	180.678	501.273	181.649
10.61.21.00	t	499.489	180.678	499.489	180.678	501.273	181.649
10.61.22.00.01	t	83.257	27.679	83.257	27.679	83.814	27.940
10.61.22.00.02	t	17.440	16.971	17.440	16.971	17.440	16.971
10.61.22.00	t	100.697	44.650	100.697	44.650	101.254	44.911
10.61.23.00	t	30.711	18.461	30.711	18.461	30.711	18.461
10.61.24.00	t	112.169	182.202	112.169	182.202	112.169	182.202
10.61.31.33	t	56.790	23.792	56.790	23.792	56.718	23.729
10.61.31.35	t	5.637	2.587	5.637	2.587	5.637	2.587
10.61.33.33	t	17.348	9.952	17.348	9.952	17.375	9.970
10.61.33.51	t	3.187	12.750	3.187	12.750	3.187	12.750
10.61.33.53	t	10.791	29.311	10.791	29.311	10.791	29.311
10.61.40.50	t	150.746	19.926	150.746	19.926	151.254	19.976
10.62.11.13	t	111.768	45.626	111.768	45.626	111.768	45.626
10.62.11.70	t	62.008	63.878	62.008	63.878	62.008	63.878
10.62.13.10	t	136.564	59.624	136.564	59.624	136.564	59.624
10.62.13.30	t	11.789	14.581	G	G	11.789	14.581
10.62.20.00	t	432.252	112.132	432.252	112.132	432.252	112.132
10.71.11.00.01	t	106.123	172.102	106.123	172.102	106.123	172.102
10.71.11.00.02	t	87.275	142.688	87.275	142.688	87.275	142.688
10.71.11.00.03	t	72.579	141.596	72.579	141.596	72.579	141.596
10.71.11.00.04	t	5.766	9.394	5.766	9.394	5.766	9.394
10.71.11.00.05	t	132.550	352.972	132.550	352.972	132.550	352.972
10.71.11.00.06	t	3.026	19.509	3.026	19.509	3.026	19.509
10.71.11.00.07	t	2.030	12.953	2.030	12.953	2.030	12.953
10.71.11.00.08	t	5.791	8.131	5.791	8.131	5.791	8.131
10.71.11.00	t	415.140	859.345	415.140	859.345	415.140	859.345
10.71.12.00.01	t	28.321	170.699	28.321	170.699	28.321	170.699
10.71.12.00.02	t	44.307	251.780	44.307	251.780	44.307	251.780
10.71.12.00	t	72.628	422.479	72.628	422.479	72.628	422.479
10.72.12.30	t	1.288	10.782	1.288	10.782	1.288	10.782
10.72.12.53	t	12.073	54.803	12.073	54.803	12.073	54.803
10.72.12.55	t	11.018	39.965	11.018	39.965	11.018	39.965
10.72.19.50	t	16.432	38.353	16.432	38.353	16.432	38.353
10.72.19.90	t	7.933	23.647	7.933	23.647	7.375	23.192
10.73.11.30	t	17.049	31.059	17.049	31.059	17.049	31.059
10.73.11.50	t	3.098	6.097	3.098	6.097	3.098	6.097
10.81.13.00	t	G	G	G	G	30	171
10.82.21.30	t	252	1.525	252	1.525	252	1.525
10.82.22.33.01	t	36.604	30.549	36.604	30.549	2.182	9.268
10.82.22.33.03	t	573	8.126	573	8.126	573	8.126
10.82.22.33	t	37.177	38.675	37.177	38.675	2.755	17.394
10.82.22.35.01	t	16.526	16.194	16.526	16.194	2.234	10.924

Tabelle 6: Menge und Wert der Produktion nach

ÖPRODCOM-Code	Bezeichnung	Produktionsarten nach dem Güteransatz [1)]				
		Abgesetzte Produktion [2)]				
		Einheit	Menge	Einheit	Menge	Wert in 1.000 EUR
	PRODUKTIONSERGEBNISSE 2014					
10.82.22.35	Schokoladenerzeugnisse, in Form von Tafeln, nicht gefüllt, mit Zusatz von Getreide/Früchten/Nüssen	t	2.875		-	14.450
10.82.22.39.01	Milchschokolade in Form von Tafeln, nicht gefüllt, ohne Zusätze	t	1.884		-	13.022
10.82.22.39.03	Sonstige Schokolade in Form von Tafeln, Stangen oder Riegeln, ungefüllt, ohne Zusätze	t	3.510		-	26.993
10.82.22.39	Andere Schokoladenerzeugnisse, in Form von Tafeln, Stangen oder Riegeln, nicht gefüllt	t	5.394		-	40.015
10.82.22.43	Pralinen, alkoholhaltig	t	2.129		-	23.440
10.82.22.45	Pralinen, nicht alkoholhaltig	t	3.223		-	40.584
10.82.22.53.01	Milchschokolade gefüllt, in Phantasieformen (z.B. Weihnachts-Cremebehang und dergleichen)	t	3.885		-	19.505
10.82.22.53	Andere Schokoladenerzeugnisse, gefüllt	t	3.935		-	20.242
10.82.22.55.01	Milchschokolade ungefüllt, in Phantasieformen (z.B. Weihnachtsbehang, Neujahrsartikel usw.)	t	G		G	G
10.82.22.55	Andere Schokoladenerzeugnisse, nicht gefüllt	t	1.592		-	11.758
10.82.22.60	Kakaohalt. Zuckerwaren u. entspr. kakaohaltige Zubereitungen auf Basis von Zuckeraustauschstoffen	t	G		G	G
10.82.22.80	Kakaohaltige Zubereitungen zum Herstellen von Getränken	t	G		G	G
10.82.22.90	Andere kakaohaltige Lebensmittelzubereitungen	t	3.439		-	17.178
10.82.23.53	Zuckerwaren, nicht kakaohaltig, Fondantmassen und andere Rohmassen, Marzipan	t	101		-	465
10.82.23.65	Zuckerwaren, nicht kakaohaltig, Gummibonbons/Gelee-Erzeugnisse, inkl. Fruchtpasten als Zuckerwaren	t	27.645		-	65.201
10.82.23.83	Zuckerwaren, nicht kakaohaltig, andere Komprimate	t	824		-	6.134
10.82.23.90	Andere Zuckerwaren ohne Kakaogehalt	t	806		-	3.800
10.83.11.50	Kaffee, geröstet, nicht entkoffeiniert	t	9.828		-	64.544
10.83.11.70	Kaffee, geröstet, entkoffeiniert	t	59		-	572
10.83.14.00	Auszüge, Essenzen, Konzentrate und Zubereitungen aus Tee oder Mate	t	786		-	1.295
10.84.11.90.01	Spritessig 10% (Tafel-, Hesperidenessig)	hl	103.203		-	5.336
10.84.11.90.02	Apfelessig 10%	hl	52.621		-	5.248
10.84.11.90.05	Sonstiger Essig 10% (Obst-, Molke-, Malz-, Beerenessig usw.)	hl	381		-	154
10.84.12.30	Tomatenketchup und andere Tomatensoße	t	20.589		-	29.226
10.84.12.55.01	Estragonsenf	t	4.579		-	12.765
10.84.12.55.02	Kremsersenf	t	880		-	2.066
10.84.12.55.04	Sonstige Senfsorten, a.n.g.	t	2.566		-	5.281
10.84.12.55	Senf (einschließlich zubereitetes Senfmehl)	t	8.025		-	20.113
10.84.12.70.01	Mayonnaise, andere emulgierte Soßen	t	14.216		-	51.578
10.84.12.70.02	Andere Würzsoßen und Würzmittel, Zubereitungen zum Herstellen von Würzsoßen	t	29.791		-	91.220
10.84.12.70	Andere Würzsoßen und entsprechende Zubereitungen, zusammengesetzte Würzmittel	t	44.007		-	142.798
10.84.21.00	Pfeffer (piper spp.), verarbeitet	t	2.307		-	24.027
10.84.22.00	Paprika, trocken (Capsicum spp.), verarbeitet	t	1.194		-	7.404
10.84.23.00	Zimt, verarbeitet, andere Gewürze, verarbeitet	t	28.793		-	160.949
10.85.11.00	Fertiggerichte auf der Grundlage von Fleisch, Schlachtnebenerzeugnissen oder Blut	t	16.873		-	67.923
10.85.14.10	Teigwaren, gefüllt, auch gekocht	t	6.376		-	25.538
10.85.14.30	Andere Teigwaren (ohne Couscous)	t	24.241		-	43.911
10.85.19.00	Andere Fertiggerichte (einschließlich gefrorener Pizza)	t	66.115		-	153.448
10.86.10.60	Zusammengesetzte homogenisierte Lebensmittelzubereitungen	t	4.486		-	24.337
10.86.10.70	Kindernahrung i.A.E.	t	5.131		-	25.706
10.89.11.00	Suppen und Brühen, Zubereitungen zum Herstellen von Suppen und Brühen	t	10.167		-	34.498
10.89.13.70.01	Backpulver	t	150		-	604
10.89.13.70.02	Vanillinzucker	t	277		-	1.208
10.89.13.70.03	Sonstige zubereitete Backtriebmittel in Pulverform	t	15.127		-	22.375
10.89.13.70	Zubereitete Backtriebmittel in Pulverform	t	15.555		-	24.187
10.89.19.30.01	Lebensmittelzubereitungen auf Mehl- oder Stärkebasis (ohne Kindernahrung)	t	9.620		-	14.088
10.89.19.30.02	Lebensmittelzubereitungen auf Milchbasis (ohne Kindernahrung)	t	19.472		-	45.569
10.89.19.30	Lebensmittelzubereitungen auf Mehl- oder Stärkebasis usw.	t	29.092		-	59.657
10.89.19.35	Eiweißkonzentrate und Zuckersirupe mit Geschmackszusätzen oder Farbstoffen	t	G		G	G
10.89.19.40	Andere Lebensmittelzubereitungen a.n.g.	t	1.674.194		-	443.179
10.91.10.10.01	Beimischfutter für Pferde	t	892		-	514
10.91.10.10.02	Mineralische Beimischfutter für Schweine (mit Wirkstoffen)	t	14.373		-	16.830

Produktionsarten und ÖPRODCOM-Gliederung

ÖPRODCOM-Code	Einheit	Produktionsarten nach dem Güteransatz [1]					
		Technische Gesamtproduktion [3]		Gesamtproduktion [4]		Wirtschaftliche Gesamtproduktion [5]	
		Menge	Wert in 1.000 EUR	Menge	Wert in 1.000 EUR	Menge	Wert in 1.000 EUR
				P R O D U K T I O N S E R G E B N I S S E 2 0 1 4			
10.82.22.35	t	16.957	18.737	16.957	18.737	2.665	13.468
10.82.22.39.01	t	14.313	16.906	14.313	16.906	1.905	12.278
10.82.22.39.03	t	5.449	26.942	5.449	26.942	3.383	26.496
10.82.22.39	t	19.762	43.848	19.762	43.848	5.288	38.774
10.82.22.43	t	2.217	24.399	2.217	24.399	2.217	24.399
10.82.22.45	t	3.411	42.785	3.411	42.785	3.411	42.785
10.82.22.53.01	t	3.887	19.523	3.887	19.523	3.887	19.523
10.82.22.53	t	3.930	20.170	3.930	20.170	3.930	20.170
10.82.22.55.01	t	G	G	G	G	1.681	13.229
10.82.22.55	t	1.689	13.288	1.689	13.288	G	G
10.82.22.60	t	7.541	30.857	7.541	30.857	7.541	30.857
10.82.22.80	t	1.655	3.410	1.655	3.410	G	G
10.82.22.90	t	3.682	17.304	3.682	17.304	3.439	17.178
10.82.23.53	t	108	482	108	482	108	482
10.82.23.65	t	23.398	69.626	23.398	69.626	23.398	69.626
10.82.23.83	t	781	5.652	781	5.652	781	5.652
10.82.23.90	t	824	3.758	824	3.758	824	3.758
10.83.11.50	t	13.358	77.047	13.358	77.047	13.167	76.985
10.83.11.70	t	226	1.153	226	1.153	226	1.153
10.83.14.00	t	785	1.258	785	1.258	785	1.258
10.84.11.90.01	hl	81.214	3.804	81.214	3.804	81.214	3.804
10.84.11.90.02	hl	52.479	5.077	52.479	5.077	52.479	5.077
10.84.11.90.05	hl	378	154	378	154	378	154
10.84.12.30	t	21.231	30.758	21.231	30.758	21.231	30.758
10.84.12.55.01	t	4.868	12.822	4.868	12.822	4.868	12.822
10.84.12.55.02	t	938	2.267	938	2.267	938	2.267
10.84.12.55.04	t	2.655	5.515	2.655	5.515	2.655	5.515
10.84.12.55	t	8.461	20.604	8.461	20.604	8.461	20.604
10.84.12.70.01	t	14.447	52.577	14.447	52.577	14.447	52.577
10.84.12.70.02	t	20.624	63.255	20.624	63.255	29.696	90.090
10.84.12.70	t	35.071	115.831	35.071	115.831	44.143	142.667
10.84.21.00	t	1.594	19.821	G	G	2.421	25.466
10.84.22.00	t	1.170	7.319	G	G	1.220	7.571
10.84.23.00	t	27.589	151.284	27.589	151.284	28.017	155.134
10.85.11.00	t	16.662	66.684	16.662	66.684	16.662	66.684
10.85.14.10	t	6.376	25.538	6.376	25.538	6.376	25.538
10.85.14.30	t	24.160	43.899	24.160	43.899	24.160	43.899
10.85.19.00	t	64.221	142.957	64.221	142.957	64.221	142.957
10.86.10.60	t	4.486	24.337	4.486	24.337	4.486	24.337
10.86.10.70	t	5.131	25.706	5.131	25.706	5.131	25.706
10.89.11.00	t	9.938	33.222	9.938	33.222	10.167	34.332
10.89.13.70.01	t	160	666	160	666	160	666
10.89.13.70.02	t	302	1.390	302	1.390	302	1.390
10.89.13.70.03	t	16.623	25.019	16.623	25.019	16.623	25.019
10.89.13.70	t	17.085	27.075	17.085	27.075	17.085	27.075
10.89.19.30.01	t	9.454	13.808	9.454	13.808	9.620	14.088
10.89.19.30.02	t	17.073	39.273	17.073	39.273	19.404	45.420
10.89.19.30	t	26.528	53.081	26.528	53.081	29.023	59.508
10.89.19.35	t	G	G	10.008	18.538	G	G
10.89.19.40	t	1.612.225	323.773	1.612.225	323.773	1.621.397	369.144
10.91.10.10.01	t	919	539	919	539	919	539
10.91.10.10.02	t	14.780	17.238	14.780	17.238	14.780	17.238

ÖPRODCOM-Code	Bezeichnung	Produktionsarten nach dem Güteransatz [1]				
		Abgesetzte Produktion [2]				
		Einheit	Menge	Einheit	Menge	Wert in 1.000 EUR
	P R O D U K T I O N S E R G E B N I S S E 2 0 1 4					
10.91.10.10.03	Mineralische Ergänzungsfutter für Schweine (Mineralstoffmischungen)	t	35.864		-	32.928
10.91.10.10.04	Mineralische Ergänzungsfutter für Rinder (Mineralstoffmischungen)	t	26.296		-	19.242
10.91.10.10.05	Mineralische Ergänzungsfutter für Geflügel (Mineralstoffmischungen)	t	36.971		-	80.729
10.91.10.10.06	Eiweißhaltige Beimischfutter für Schweine, ohne Getreide (ohne mineralische Vormischungen)	t	98.508		-	46.743
10.91.10.10.07	Mineralische Beimischfutter für Geflügel (mit Wirkstoffen)	t	5.067		-	4.553
10.91.10.10.08	Beimischfutter für Geflügel, ohne Getreide (ohne mineralische Vormischungen)	t	27.367		-	12.567
10.91.10.10.09	Eiweißhaltige Beimischfutter für Rinder, mit Getreide (ohne mineralische Vormischungen)	t	56.009		-	18.872
10.91.10.10.10	Eiweißhaltige Beimischfutter für Rinder, ohne Getreide (ohne mineralische Vormischungen)	t	33.162		-	14.069
10.91.10.10.11	Beimischfutter für Geflügel, mit Getreide (ohne mineralische Vormischungen)	t	224.885		-	61.901
10.91.10.10.12	Eiweißhaltige Beimischfutter für Schweine, mit Getreide (ohne mineralische Vormischungen)	t	46.287		-	18.434
10.91.10.10	Vormischungen für die Fütterung von Nutztieren (ohne Heimtierfutter)	t	605.681		-	327.383
10.91.10.33	Zur Verfütterung verwendete Zubereitungen für Schweine (ausgenommen Vormischungen)	t	85.671		-	28.525
10.91.10.35	Zur Verfütterung verwendete Zubereitungen für Rinder (ausgenommen Vormischungen)	t	397.996		-	120.558
10.91.10.37	Zur Verfütterung verwendete Zubereitungen für Geflügel (ausgenommen Vormischungen)	t	268.638		-	102.172
10.91.10.39.01	Fertigfutter für Pferde	t	15.301		-	5.763
10.91.10.39.02	Zur Verfütterung verwendete Zubereitungen f. and. Nutztiere, ang.	t	7.578		-	2.701
10.91.10.39	Z. Verfütterung verw. Zuber. f. and. Nutztiere (o. Schweine/Geflügel/Rinder) (o. Vormischungen)	t	22.879		-	8.464
10.92.10.30.01	Katzenfutter, i. A. E.	t	53.118		-	81.022
10.92.10.30.02	Hundefutter, i. A. E.	t	56.720		-	98.166
10.92.10.30	Zubereitungen für die Fütterung von Hunden und Katzen	t	109.837		-	179.187
10.92.10.60.01	Fischfutter	t	10.245		-	9.598
10.92.10.60.02	Wildfutter	t	12.653		-	4.047
10.92.10.60.03	Sonstiges Tierfutter (ausgenommen sonstiges für Hunde und Katzen), a.n.g.	t	16.550		-	10.732
10.92.10.60	Sonstiges Tierfutter (ausgenommen sonstiges für Hunde und Katzen)	t	39.448		-	24.376
11	**GETRÄNKE**					
11.01.10.20	Branntwein aus Wein oder Traubentrester	l alc 100%	120.192		-	1.538
11.01.10.63	Wodka	l alc 100%	103.750		-	3.609
11.01.10.65.01	Obstler	l alc 100%	35.414		-	673
11.01.10.65.02	Marillenbrand	l alc 100%	43.976		-	675
11.01.10.65.03	Williams-Birnenbrand	l alc 100%	56.434		-	732
11.01.10.65.04	Slibowitz	l alc 100%	238		-	13
11.01.10.65.05	Kirschbrand	l alc 100%	7.601		-	75
11.01.10.65.06	Beerenbrände	l alc 100%	2.423		-	239
11.01.10.65.08	Sonstige Edelbrände, Obst- oder Kornbranntweine, a.n.g.	l alc 100%	351.953		-	5.013
11.01.10.65	Obst- oder Kornbranntwein	l alc 100%	498.039		-	7.420
11.01.10.70	Unvergällter Ethylalkohol mit einem Alkoholgehalt < 80 % Vol.	l alc 100%	1.075.396		-	5.010
11.01.10.80.01	Kirsch-Spirituosen	l alc 100%	3.878		-	135
11.01.10.80.02	Beeren-Spirituosen	l alc 100%	28.137		-	1.145
11.01.10.80.03	Williamsbirne-Spirituosen	l alc 100%	160.167		-	6.192
11.01.10.80.04	Marillen-Spirituosen	l alc 100%	128.323		-	5.737
11.01.10.80.05	Obstler-Spirituosen	l alc 100%	468.657		-	10.780
11.01.10.80.06	Slibowitz-Spirituosen	l alc 100%	65.938		-	1.069
11.01.10.80.08	Jagatee	l alc 100%	269.253		-	3.893
11.01.10.80.09	Inländerrum < 80%	l alc 100%	914.871		-	6.097
11.01.10.80.10	Inländerrum 80%	l alc 100%	G		G	G
11.01.10.80.11	Bitter	l alc 100%	3.824		-	152
11.01.10.80.12	Liköre, Eier oder Eigelb enthaltend	l alc 100%	108.699		-	2.168
11.01.10.80.13	Andere Liköre und Spirituosen, a.n.g.	l alc 100%	2.284.929		-	42.960
11.01.10.80	Likör und andere Spirituosen	l alc 100%	4.462.058		-	80.725
11.02.11.90	Anderer Schaumwein aus frischen Weintrauben	hl	67.207		-	45.882

Produktionsarten und ÖPRODCOM-Gliederung

ÖPRODCOM-Code	Einheit	Produktionsarten nach dem Güteransatz [1]					
		Technische Gesamtproduktion [3]		Gesamtproduktion [4]		Wirtschaftliche Gesamtproduktion [5]	
		Menge	Wert in 1.000 EUR	Menge	Wert in 1.000 EUR	Menge	Wert in 1.000 EUR
				P R O D U K T I O N S E R G E B N I S S E 2 0 1 4			
10.91.10.10.03	t	35.864	32.928	35.864	32.928	35.864	32.928
10.91.10.10.04	t	26.658	19.585	26.658	19.585	26.658	19.585
10.91.10.10.05	t	36.936	81.537	36.936	81.537	36.936	81.537
10.91.10.10.06	t	98.584	46.805	98.584	46.805	98.584	46.805
10.91.10.10.07	t	5.073	4.558	5.073	4.558	5.073	4.558
10.91.10.10.08	t	27.371	12.568	27.371	12.568	27.371	12.568
10.91.10.10.09	t	56.031	18.818	56.031	18.818	56.031	18.818
10.91.10.10.10	t	32.835	13.918	32.835	13.918	32.835	13.918
10.91.10.10.11	t	224.669	61.877	224.669	61.877	224.669	61.877
10.91.10.10.12	t	46.333	18.469	46.333	18.469	46.333	18.469
10.91.10.10	t	606.053	328.838	606.053	328.838	606.053	328.838
10.91.10.33	t	85.716	28.540	85.716	28.540	85.716	28.540
10.91.10.35	t	401.803	121.702	401.803	121.702	401.803	121.702
10.91.10.37	t	269.449	102.225	G	G	269.449	102.225
10.91.10.39.01	t	15.435	5.823	15.435	5.823	15.435	5.823
10.91.10.39.02	t	7.742	2.763	7.742	2.763	7.742	2.763
10.91.10.39	t	23.176	8.586	23.176	8.586	23.176	8.586
10.92.10.30.01	t	53.118	81.022	53.118	81.022	53.118	81.022
10.92.10.30.02	t	56.845	99.508	56.845	99.508	56.845	99.508
10.92.10.30	t	109.962	180.529	109.962	180.529	109.962	180.529
10.92.10.60.01	t	10.245	9.598	10.245	9.598	10.245	9.598
10.92.10.60.02	t	13.008	4.176	13.008	4.176	13.008	4.176
10.92.10.60.03	t	15.830	9.340	15.830	9.340	15.830	9.340
10.92.10.60	t	39.084	23.114	39.084	23.114	39.084	23.114
11	**GETRÄNKE**						
11.01.10.20	l alc 100%	120.184	1.547	120.184	1.547	120.184	1.547
11.01.10.63	l alc 100%	134.018	3.684	134.018	3.684	134.018	3.684
11.01.10.65.01	l alc 100%	34.060	620	34.060	620	34.060	620
11.01.10.65.02	l alc 100%	43.400	633	43.400	633	43.400	633
11.01.10.65.03	l alc 100%	62.116	707	62.116	707	62.116	707
11.01.10.65.04	l alc 100%	G	G	288	16	G	G
11.01.10.65.05	l alc 100%	G	G	7.682	72	G	G
11.01.10.65.06	l alc 100%	3.260	369	3.260	369	3.260	369
11.01.10.65.08	l alc 100%	351.341	4.965	351.341	4.965	351.341	4.965
11.01.10.65	l alc 100%	502.147	7.382	502.147	7.382	502.147	7.382
11.01.10.70	l alc 100%	G	G	G	G	G	G
11.01.10.80.01	l alc 100%	4.087	140	4.087	140	4.087	140
11.01.10.80.02	l alc 100%	28.268	1.127	28.268	1.127	28.268	1.127
11.01.10.80.03	l alc 100%	171.411	6.526	171.411	6.526	171.411	6.526
11.01.10.80.04	l alc 100%	139.651	6.159	139.651	6.159	139.651	6.159
11.01.10.80.05	l alc 100%	466.418	10.740	466.418	10.740	466.418	10.740
11.01.10.80.06	l alc 100%	65.772	1.066	65.772	1.066	65.772	1.066
11.01.10.80.08	l alc 100%	291.150	4.362	291.150	4.362	291.150	4.362
11.01.10.80.09	l alc 100%	853.855	6.115	853.855	6.115	853.855	6.115
11.01.10.80.10	l alc 100%	G	G	22.582	328	G	G
11.01.10.80.11	l alc 100%	2.826	124	2.826	124	2.826	124
11.01.10.80.12	l alc 100%	109.576	2.177	G	G	109.576	2.177
11.01.10.80.13	l alc 100%	2.284.570	42.983	2.284.570	42.983	2.284.570	42.983
11.01.10.80	l alc 100%	4.442.833	81.916	4.442.833	81.916	4.442.833	81.916
11.02.11.90	hl	59.499	39.627	59.499	39.627	60.619	40.272

Tabelle 6: Menge und Wert der Produktion nach

ÖPRODCOM-Code	Bezeichnung	Produktionsarten nach dem Güteransatz [1)]				
		Abgesetzte Produktion [2)]				
		Einheit	Menge	Einheit	Menge	Wert in 1.000 EUR
	P R O D U K T I O N S E R G E B N I S S E 2 0 1 4					
11.02.12.11	Weißweine bestimmter Anbaugebiete, Alkoholgehalt <= 15% Vol. (V.Q.P.R.D./Qualitätswein b.A.)	hl	117.148		-	36.459
11.02.12.17	Andere Weine bestimmter Anbaugebiete, Alkoholgehalt <= 15 % Vol. (V.Q.P.R.D./Qualitätswein b.A.)	hl	28.449		-	11.443
11.05.10.00	Bier aus Malz (ohne alkoholfreies Bier, Bier mit <= 0,5% Vol. alc.)	hl	8.789.447		-	903.028
11.05.10.10	Alkoholfreies Bier, Bier mit <= 0,5% Vol. alc.	hl	141.168		-	10.309
11.05.20.00	Treber, Schlempen und Abfälle aus Brauereien und Brennereien	t	152.876		-	3.571
11.07.11.30	Mineralwasser und kohlensäurehaltiges Wasser, nicht gesüßt	hl	8.503.839		-	182.300
11.07.19.30.03	(mineral-/kohlensäurehalt.) Wasser m. Zuckerzus./and. Süßmitteln/Aromastoffen	hl	2.964.877		-	204.139
11.07.19.30.04	Fruchtsaftgetränke und Limonaden	hl	2.917.452		-	179.896
11.07.19.30	(Mineral-/kohlensäurehalt.) Wasser (inkl. r) m. Zuckerzusatz/and. Süßmitteln/Aromastoffen	hl	20.992.359		-	3.019.430
11.07.19.50.02	Andere nicht alkoholhaltige Getränke (ohne Milchfettgehalt, ohne Nektars) a.n.g.	hl	3.135.157		-	124.387
11.07.19.50.03	Fruchtnektars	hl	747.083		-	53.615
11.07.19.50	And. nicht alkoholhalt. Getränke (ohne Milchfettgehalt/Wasser m. Aromastoffen/kohlensäurehalt.)	hl	3.882.240		-	178.002
11.07.19.70	Andere alkoholfreie Getränke mit Milchfettgehalt	hl	1.096.777		-	125.322
13	**TEXTILIEN**					
13.10.82.10	Garne a. synthet. Spinnfasern, o. Nähgarne, Anteil an diesen Spinnfasern >= 85%, nAE	kg	3.628.961		-	28.846
13.10.84.10	Garne (ausgenommen Nähgarne) aus künstlichen Spinnfasern, n.A.E.	kg	18.037.977		-	59.671
13.20.11.00	Gewebe aus Seide, Schappeseide oder Bouretteseide	m^2	18.771		-	346
13.20.12.30	Streichgarngewebe aus Wolle oder feinen Tierhaaren	kg	193.448	m2	232.147	6.150
13.20.12.60	Kammgarngewebe aus Wolle oder anderen Tierhaaren	kg	1.242.914	m2	4.466.859	8.879
13.20.20.14	Baumwollgewebe, roh, gebleicht, gefärbt, bedruckt, mit einem Gewicht <= 200 g/m2, für Bekleidung	m^2	24.124.961		-	108.165
13.20.20.44	Baumwollgewebe, roh, gebleicht, gefärbt, bedruckt, mit einem Gewicht >200 g/m2, für Haushaltstextilii	m^2	1.797.178		-	10.197
13.20.31.30	Gew. a. hochfest. Garn. a. Nylon/Polyamiden/Polyester/Visk.Garn, a. Streifen uÄ., a. synth. Filam.	m^2	3.825.797		-	20.145
13.20.31.50	Gewebe aus Garnen aus synthetischen Filamenten	kg	3.550.084	m2	25.222.862	53.510
13.20.32.20	Gew. a. synthet. Spinnf., .Spinnf. < 85%, m. BW gem., rohgew./geblecicht/gefärbt/bedruckt	kg	G	m2	G	G
13.20.32.90	And. Mischgewebe a. synthet. Spinnfasern (o. Mischung m. Wolle/fein. Tierhaar)	kg	1.899.079	m2	7.898.913	11.222
13.30.12.30	Bleichen von Geweben aus Baumwolle	-	G		G	G
13.30.13.30	Färben von Geweben aus Baumwolle	-	G		G	G
13.30.14.30	Bedrucken von Geweben aus Baumwolle	-	-		-	6.918
13.30.14.90	Bedrucken von Maschenstoffen und anderen Stoffen (Vliesstoffen, Tuftingmeterware), Konfektionswaren	-	G		G	G
13.91.11.00	Samt, Plüsch (einschl. Hochflorerzeugnissen), gewirkt/gestrickt, Schlingengewirke/-gestricke	kg	1.242.450		-	11.851
13.91.19.10.01	GewirkeGestricke a. Chemiefaser, f. Vorhänge/Gardinen (n. Samt/Plüsch, Ant. an Kautschukf. uä. >=5%	kg	403.782		-	8.046
13.91.19.10.03	And. Gewirke/Gestricke (n. Samt/Plüsch/Chemiefasern f. Vorhänge/Gardinen), a. BW	kg	G		G	G
13.91.19.10.04	And. Gewirke/Gestricke (n. Samt/Plüsch/Chemiefasern f. Vorhänge/Gardinen), andere	kg	1.920.943		-	32.168
13.91.19.10	Andere Gewirke und Gestricke (ohne aus Samt oder Plüsch)	kg	4.995.207		-	80.981
13.92.11.90	Decken (o. Decken m. elektr. Heizvorr.) aus BW/Spinnst. (n.a. Wolle/fein. Tierhaar/synth. Chemief.	Stk	339.331		-	6.449
13.92.12.53.02	Bettwäsche aus Baumwolle, gewebt, aus zugekauften Vormaterialien	kg	485.834	Stk	1.187.997	14.084
13.92.12.53	Bettwäsche aus Baumwolle, gewebt	kg	485.834	Stk	1.187.997	14.084
13.92.13.53	Tischwäsche aus Baumwolle, gewebt	kg	42.984		-	1.025
13.92.15.50.02	Vorhänge und Innenrollos, Fenster- und Bettbehänge (Schabracken) aus Geweben	kg	1.827	m2	8.945	158
13.92.24.99	Bettausstatt. (inkl. Steppdecken/Deckbetten/Polster/Schlummerrollen/Kopfkissen), m. and. Mat. gef.	Stk	1.142.553		-	29.365

Produktionsarten und ÖPRODCOM-Gliederung

ÖPRODCOM-Code	Einheit	Produktionsarten nach dem Güteransatz [1]					
		Technische Gesamtproduktion [3]		Gesamtproduktion [4]		Wirtschaftliche Gesamtproduktion [5]	
		Menge	Wert in 1.000 EUR	Menge	Wert in 1.000 EUR	Menge	Wert in 1.000 EUR
				P R O D U K T I O N S E R G E B N I S S E 2 0 1 4			
11.02.12.11	hl	93.285	29.762	93.285	29.762	93.285	29.762
11.02.12.17	hl	24.588	6.827	24.588	6.827	24.588	6.827
11.05.10.00	hl	8.968.461	918.119	8.968.461	918.119	8.936.826	917.101
11.05.10.10	hl	144.371	10.552	144.371	10.552	144.371	10.552
11.05.20.00	t	152.810	3.569	152.810	3.569	152.810	3.569
11.07.11.30	hl	8.538.870	183.529	8.538.870	183.529	8.538.870	183.529
11.07.19.30.03	hl	3.404.895	234.179	3.404.895	234.179	3.105.928	213.993
11.07.19.30.04	hl	2.923.381	179.918	2.923.381	179.918	2.923.381	179.918
11.07.19.30	hl	13.853.359	669.512	13.853.359	669.512	21.139.336	3.029.307
11.07.19.50.02	hl	3.241.302	127.721	3.241.302	127.721	3.213.992	127.481
11.07.19.50.03	hl	747.073	53.525	747.073	53.525	747.073	53.525
11.07.19.50	hl	3.988.375	181.246	3.988.375	181.246	3.961.065	181.006
11.07.19.70	hl	1.098.568	125.743	1.098.568	125.743	1.098.568	125.743
13	**TEXTILIEN**						
13.10.82.10	kg	G	G	G	G	3.591.961	28.239
13.10.84.10	kg	18.085.977	59.765	18.085.977	59.765	18.085.977	59.765
13.20.11.00	m^2	G	G	G	G	19.735	362
13.20.12.30	kg	196.179	6.294	271.742	7.701	195.943	6.291
13.20.12.60	kg	1.256.155	8.653	1.256.155	8.653	1.256.155	8.653
13.20.20.14	m^2	13.585.381	50.191	13.585.381	50.191	23.383.715	89.427
13.20.20.44	m^2	1.804.285	10.247	1.804.285	10.247	1.804.285	10.247
13.20.31.30	m^2	11.895.969	40.503	11.895.969	40.503	11.895.969	40.503
13.20.31.50	kg	2.855.943	52.978	2.855.943	52.978	3.665.735	57.472
13.20.32.20	kg	67.939	1.748	67.939	1.748	71.601	1.875
13.20.32.90	kg	1.899.079	11.222	1.899.079	11.222	1.899.079	11.222
13.30.12.30	-	G	G	-	7.305	G	G
13.30.13.30	-	G	G	-	2.089	G	G
13.30.14.30	-	-	6.938	-	6.938	-	6.918
13.30.14.90	-	-	9.275	-	9.275	G	G
13.91.11.00	kg	1.358.695	12.144	G	G	1.358.695	12.144
13.91.19.10.01	kg	451.024	8.600	451.024	8.600	451.024	8.600
13.91.19.10.03	kg	G	G	2.631.986	39.449	G	G
13.91.19.10.04	kg	1.791.606	29.433	1.791.606	29.433	1.791.606	29.433
13.91.19.10	kg	4.946.409	79.195	G	G	4.946.409	79.195
13.92.11.90	Stk	339.397	6.451	339.397	6.451	339.538	6.461
13.92.12.53.02	kg	238.324	10.625	238.324	10.625	476.615	13.563
13.92.12.53	kg	238.324	10.625	238.324	10.625	476.615	13.563
13.92.13.53	kg	G	G	G	G	42.984	1.025
13.92.15.50.02	kg	66.036	1.977	66.036	1.977	1.827	158
13.92.24.99	Stk	G	G	G	G	1.142.168	29.353

ÖPRODCOM-Code	Bezeichnung	Produktionsarten nach dem Güteransatz [1)]				
		Abgesetzte Produktion [2)]				
		Einheit	Menge	Einheit	Menge	Wert in 1.000 EUR
	P R O D U K T I O N S E R G E B N I S S E 2 0 1 4					
13.92.29.99	Scheuer-/Wisch- uä. Tücher a. Gew./Gestr., Schwimmwesten/-gürtel u.Ä	kg	743.628		-	19.296
13.93.12.00	Teppiche und andere textile Fußbodenbeläge, aus Spinnstoffen, gewebt (weder getuftet noch beflockt)	m2	214.496		-	7.263
13.95.10.70	Vliesstoffe, bestrichen oder überzogen	kg	1.757.153		-	11.365
13.96.14.00	Gewebe, mit Leim, Kunststoff oder ähnlichen Stoffen getränkt, bestrichen, überzogen, bemalt, ang.	m^2	25.328.905		-	118.070
13.96.17.30	Bänder aus Spinnstoffen (einschließlich schusslosen Bändern) (ohne Etiketten, Abzeichen uä. Waren)	-	-		-	45.155
13.96.17.70	Geflechte als Meterware, Posamentier- uä. Zierwaren (o. Stickerei, Gew./Gestr.), Quasten uä. Waren	-	-		-	3.029
13.99.12.30	Ätzstickereien/Stickereien m. herausgeschnittenem Grund als Meterware/Streifen/mit Motiven	-	-		-	6.514
13.99.12.50	Stickereien a. Baumwolle als Meterware, Streifen/m. Motiven (ohne Ätz-/u. sonst. Stickereien)	-	-		-	27.974
13.99.12.70	Stickereien a. and. Spinnst. als Meterware, Streifen/m. Motiven (ohne Ätz-/u. sonst. Stickereien)	-	-		-	11.928
14	**BEKLEIDUNG**					
14.11.10.00	Bekl. a. Leder/rekonstit. Leder (inkl. Mänteln) (ex Bekl.Zubeh./Schuhe/Kopfbedeckung)	Stk	9.956		-	2.203
14.12.11.20.02	Kombinationen als Arbeits- und Berufskleidung, aus Chemiefasern, für Männer oder Knaben	Stk	G		G	G
14.12.11.20	Kombinationen als Arbeits- und Berufskleidung, aus Baumwolle oder Chemiefasern, für Männer/Knaben	Stk	35.343		-	1.212
14.12.11.30.01	Jacken als Arbeits- und Berufskleidung, aus Baumwolle, für Männer oder Knaben	Stk	119.806		-	3.196
14.12.11.30.02	Jacken als Arbeits- und Berufskleidung, aus Chemiefasern, für Männer oder Knaben	Stk	198.506		-	17.195
14.12.11.30	Jacken als Arbeits- und Berufskleidung, aus Baumwolle oder	Stk	318.312		-	20.391
14.12.12.40.01	Lange Hosen (inkl. Kniebund- uä.) als Arbeits-/Berufskleidung, a. BW, f. Männer/Knaben	Stk	253.625		-	7.319
14.12.12.40.02	Lange Hosen (inkl. Kniebund- uä.) als Arbeits-/Berufskleidung, a. Chemief., f. Männer/Knaben	Stk	362.305		-	17.023
14.12.12.40	Lange Hosen (inkl. Kniebund- uä. Hosen) als Arbeits- und Berufskleidung, aus BW/Chemief., f. Männer	Stk	615.930		-	24.342
14.12.12.50.01	Latzhosen als Arbeits- und Berufskleidung, aus Baumwolle, für Männer oder Knaben	Stk	48.375		-	1.298
14.12.12.50.02	Latzhosen als Arbeits- und Berufskleidung, aus Chemiefasern, für Männer oder Knaben	Stk	105.226		-	2.881
14.12.12.50	Latzhosen als Arbeits- und Berufskleidung, aus Baumwolle oder Chemiefasern, für Männer oder Knaben	Stk	153.601		-	4.179
14.12.30.13	Schürzen, Kittel ua. Arbeits- u. Berufskleidung aus BW/Chemiefasern, für Männer/Knaben	Stk	397.850		-	6.201
14.12.30.23	Schürzen, Kittel ua.e Arbeits- u. Berufskleidung aus BW/Chemiefasern, für Frauen/Mädchen	Stk	228.921		-	3.437
14.13.12.30.02	Jacken aus Gewirken oder Gestricken, für Männer oder Knaben, aus zugekauften Vormaterialien	Stk	81.788		-	10.061
14.13.12.30	Jacken, aus Gewirken oder Gestricken, für Männer oder Knaben	Stk	81.788		-	10.061
14.13.13.10.01	Mäntel (inkl. Kurz-), Umhänge uä. a. Gewirken/Gestricken (o. Jacken), f. F/M, a. eig. Vormat.	Stk	5.084		-	684
14.13.13.10.02	Mäntel (inkl. Kurz-), Umhänge uä. a. Gewirken/Gestricken (o. Jacken), f. F/M, a. zugek. Vormat.	Stk	28.521		-	4.649
14.13.13.10	Mäntel (inkl. Kurzmänteln), Umhänge uä. Waren, a. Gwe./Gestr. (o. Jacken), f. Frauen/Mädchen	Stk	33.605		-	5.332
14.13.13.20	Anoraks/Ski-/Windjacken/Blousons uÄ., a. Gew./Gestr. (o. Jacken), f. Frauen/Mädchen	Stk	16.211		-	1.330
14.13.14.30.02	Jacken aus Gewirken oder Gestricken, für Frauen oder Mädchen, aus zugekauften Vormaterialien	Stk	103.935		-	9.298
14.13.14.30	Jacken, aus Gewirken oder Gestricken, für Frauen oder Mädchen	Stk	103.935		-	9.298
14.13.14.70	Kleider, aus Gewirken oder Gestricken, für Frauen oder Mädchen	Stk	239.372		-	16.783
14.13.14.80.02	Röcke, Hosenröcke a. Gewirken/Gestricken, f. Frauen/Mädchen, a. zugek.. Vormat.	Stk	G		G	G
14.13.14.80	Röcke und Hosenröcke, aus Gewirken oder Gestricken, für Frauen oder Mädchen	Stk	49.167		-	2.486

Produktionsarten und ÖPRODCOM-Gliederung

ÖPRODCOM-Code	Einheit	Produktionsarten nach dem Güteransatz [1]					
		Technische Gesamtproduktion [3]		Gesamtproduktion [4]		Wirtschaftliche Gesamtproduktion [5]	
		Menge	Wert in 1.000 EUR	Menge	Wert in 1.000 EUR	Menge	Wert in 1.000 EUR
				P R O D U K T I O N S E R G E B N I S S E 2 0 1 4			
13.92.29.99	kg	736.654	18.754	736.654	18.754	741.348	19.092
13.93.12.00	m2	210.058	7.196	210.058	7.196	210.058	7.196
13.95.10.70	kg	1.880.971	11.457	G	G	1.857.621	11.340
13.96.14.00	m^2	22.336.285	93.450	22.336.285	93.450	22.336.285	93.450
13.96.17.30	-	-	42.307	-	42.307	-	42.307
13.96.17.70	-	-	2.814	G	G	-	3.029
13.99.12.30	-	-	6.464	-	6.464	-	6.464
13.99.12.50	-	-	19.138	-	19.138	-	27.993
13.99.12.70	-	-	11.911	-	11.911	-	11.911
14	**BEKLEIDUNG**						
14.11.10.00	Stk	G	G	G	G	9.333	2.088
14.12.11.20.02	Stk	G	G	3.796	170	G	G
14.12.11.20	Stk	10.685	377	G	G	32.777	1.031
14.12.11.30.01	Stk	G	G	44.389	1.180	95.177	2.316
14.12.11.30.02	Stk	G	G	19.150	578	172.816	15.840
14.12.11.30	Stk	63.539	1.758	63.539	1.758	267.993	18.155
14.12.12.40.01	Stk	G	G	82.733	2.704	255.813	7.041
14.12.12.40.02	Stk	G	G	42.509	755	349.821	16.339
14.12.12.40	Stk	125.242	3.459	125.242	3.459	605.634	23.379
14.12.12.50.01	Stk	G	G	19.321	482	48.066	1.133
14.12.12.50.02	Stk	G	G	21.405	649	98.482	2.261
14.12.12.50	Stk	40.726	1.131	40.726	1.131	146.548	3.394
14.12.30.13	Stk	321.293	4.879	321.293	4.879	385.307	6.105
14.12.30.23	Stk	109.578	2.065	109.578	2.065	198.098	3.179
14.13.12.30.02	Stk	G	G	G	G	83.975	10.508
14.13.12.30	Stk	G	G	G	G	83.975	10.508
14.13.13.10.01	Stk	G	G	G	G	G	G
14.13.13.10.02	Stk	384	87	384	87	30.228	5.175
14.13.13.10	Stk	G	G	G	G	G	G
14.13.13.20	Stk	G	G	G	G	G	G
14.13.14.30.02	Stk	G	G	2.944	223	102.439	10.419
14.13.14.30	Stk	G	G	2.944	223	102.439	10.419
14.13.14.70	Stk	28.856	2.055	28.856	2.055	241.454	17.806
14.13.14.80.02	Stk	10.135	271	G	G	G	G
14.13.14.80	Stk	10.135	271	G	G	50.375	2.602

Tabelle 6: Menge und Wert der Produktion nach

ÖPRODCOM-Code	Bezeichnung	Produktionsarten nach dem Güteransatz [1)]				
		Abgesetzte Produktion [2)]				
		Einheit	Menge	Einheit	Menge	Wert in 1.000 EUR
	P R O D U K T I O N S E R G E B N I S S E 2 0 1 4					
14.13.14.90	Lange Hosen (inkl. Kniebund- uä. Hosen), Latz-/kurze Hosen, a. Gew./Gestr., f. Frauen/Mädchen	Stk	57.226		-	2.495
14.13.21.15	Mäntel (inkl. Kurzmäntel/Überzieher), Umhänge uä. Waren, für Männer/Knaben	Stk	4.574		-	708
14.13.21.30	Anoraks/Windjacken/Blousons uÄ., f. Männer/Knaben (o. Jacken a. Gew./Gestr., getränkt uÄ.)	Stk	78.644		-	7.405
14.13.22.00	Anzüge/Kombinationen (weder gewirkt noch gestrickt), für Männer oder Knaben	Stk	20.720		-	2.780
14.13.23.00	Jacken (weder gewirkt noch gestrickt), für Männer oder Knaben	Stk	27.381		-	2.921
14.13.24.44	Lange/kurze Hosen (inkl. Kniebund- uä. Hosen, o. Arb.-/Berufskl.), a. Wolle/fein. Tierhaar, f. M/K	Stk	9.687		-	450
14.13.24.45	Lange Hosen (inkl. Kniebund- uä. Hosen, o. Arb..-/Berufskl.) a. Chemief., f. Männer/Knaben	Stk	96.702		-	6.154
14.13.24.48	Lange Hosen/Latzhosen (inkl. Kniebund- uä. Hosen) a. BW (o. Denim, n. gew./gestr.),f Männer/Knaben	Stk	67.581		-	2.440
14.13.24.60	Kurze Hosen (weder gewirkt noch gestrickt) aus Baumwolle oder Chemiefasern, für Männer oder Knaben	Stk	31.350		-	917
14.13.31.15	Mäntel (inkl. Kurzmäntel/Überzieher), Umhänge uä. Waren, f. Frauen/Mädchen	Stk	16.696		-	3.501
14.13.31.30	Anoraks/Windjacken/Blousons uÄ., f. Frauen/Mädchen (ausgenommen Jacken a Gew./Gestr., getränkt uÄ.)	Stk	113.413		-	15.121
14.13.32.00	Kostüme/Kombinationen (weder gewirkt noch gestrickt), für Frauen oder Mädchen	Stk	27.113		-	3.305
14.13.33.30.01	Jacken (ohne Arbeits- und Berufskleidung) aus Baumwolle (n. gewirkt/gestrickt), f. Frauen/Mädchen	Stk	22.994		-	3.967
14.13.33.30.02	Jacken (o. Arb.-Berufskl.) a. and. Spinnst. (n. a. BW/Wolle/fein. Tierhaar) f. F/M	Stk	127.780		-	22.185
14.13.33.30.03	Jacken aus Wolle oder feinen Tierhaaren (weder gewirkt noch gestrickt), für Frauen oder Mädchen	Stk	44.806		-	4.678
14.13.33.30	Jacken (weder gewirkt noch gestrickt), für Frauen oder Mädchen	Stk	195.580		-	30.830
14.13.34.70	Kleider (weder gewirkt noch gestrickt), für Frauen oder Mädchen	Stk	82.666		-	11.873
14.13.34.80.01	Röcke und Hosenröcke aus Baumwolle (weder gewirkt noch gestrickt), für Frauen oder Mädchen	Stk	24.834		-	1.672
14.13.34.80.02	Röcke und Hosenröcke aus Wolle oder feinen Tierhaaren (n. gewirkt/gestrickt), f. Frauen/Mädchen	Stk	5.760		-	291
14.13.34.80.03	Röcke aus Chemiefasern (weder gewirkt noch gestrickt), für Frauen oder Mädchen	Stk	4.065		-	262
14.13.34.80.04	(Hosen-)röcke a. and. Spinnst. (n. BW/Wolle/fein. Tierhaar/Chemief.) f. Frauen/Mädchen	Stk	2.114		-	123
14.13.34.80	Röcke und Hosenröcke (weder gewirkt noch gestrickt), für Frauen oder Mädchen	Stk	36.773		-	2.348
14.13.35.42	Lange Hosen (inkl. Kniebund- uä. Hosen, o. Arb.-/Berufskleidung) a. Denim, f. Frauen/Mädchen	Stk	536.360		-	10.118
14.13.35.48	Lange Hosen (inkl. Kniebund- uä. Hosen, o. Arb.-/Berufskleidung) a. BW (n. Denim), f. Frauen/Mädchen	Stk	337.156		-	8.418
14.13.35.49	Lange (Kniebund-)Hosen (o. Arb.-/Berufskl.) a. Wolle/fein. Tierhaar/Chemief., f. Frauen/Mädchen	Stk	109.299		-	8.046
14.13.35.69	Lange u.Latzhosen a. and. Spinnst. (o. BW etc.), kurze Hosen a. and.Spinnst., f. Frauen/Mädchen	Stk	1.693		-	142
14.14.11.00	Hemden und Unterhemden aus Gewirken oder Gestricken, für Männer oder Knaben	Stk	16.431		-	347
14.14.12.30.02	Nachthemden/Schlafanzüge a. Gewirken/Gestricken, f. Männer/Knaben, a. zugek. Vormat.	Stk	130.861		-	2.217
14.14.12.30	Nachthemden und Schlafanzüge aus Gewirken oder Gestricken, für Männer oder Knaben	Stk	130.861		-	2.217
14.14.13.10	Blusen und Hemdblusen aus Gewirken oder Gestricken, für Frauen oder Mädchen	Stk	242.875		-	5.612
14.14.14.20.02	Slips ua. Unterhosen a. Gewirken/Gestricken, f. Frauen/Mädchen, a. zugek. Vormat.	Stk	G		G	G
14.14.14.20	Slips und andere Unterhosen aus Gewirken oder Gestricken, für Frauen oder Mädchen	Stk	32.374.119		-	74.878
14.14.21.00.01	Hemden aus Baumwolle (weder gewirkt noch gestrickt), für Männer oder Knaben	Stk	475.072		-	12.857
14.14.21.00	Hemden (weder gewirkt noch gestrickt), für Männer oder Knaben	Stk	639.897		-	15.762
14.14.23.00	Blusen und Hemdblusen (weder gewirkt noch gestrickt), für Frauen oder Mädchen	Stk	174.464		-	7.649

Produktionsarten und ÖPRODCOM-Gliederung

ÖPRODCOM-Code	Einheit	Produktionsarten nach dem Güteransatz [1]					
		Technische Gesamtproduktion [3]		Gesamtproduktion [4]		Wirtschaftliche Gesamtproduktion [5]	
		Menge	Wert in 1.000 EUR	Menge	Wert in 1.000 EUR	Menge	Wert in 1.000 EUR
				P R O D U K T I O N S E R G E B N I S S E 2 0 1 4			
14.13.14.90	Stk	G	G	G	G	57.551	2.589
14.13.21.15	Stk	G	G	G	G	4.159	656
14.13.21.30	Stk	G	G	G	G	76.738	7.444
14.13.22.00	Stk	G	G	G	G	20.497	2.750
14.13.23.00	Stk	2.314	587	2.314	587	31.932	3.373
14.13.24.44	Stk	G	G	G	G	8.952	417
14.13.24.45	Stk	15.602	917	15.602	917	95.724	5.901
14.13.24.48	Stk	G	G	G	G	67.583	2.440
14.13.24.60	Stk	G	G	G	G	29.823	940
14.13.31.15	Stk	G	G	G	G	17.601	3.771
14.13.31.30	Stk	G	G	G	G	103.389	13.220
14.13.32.00	Stk	27.110	3.303	27.110	3.303	27.113	3.305
14.13.33.30.01	Stk	763	247	763	247	19.079	3.428
14.13.33.30.02	Stk	24.363	1.674	24.363	1.674	126.828	22.288
14.13.33.30.03	Stk	5.201	669	5.201	669	45.064	4.861
14.13.33.30	Stk	30.327	2.590	30.327	2.590	190.971	30.577
14.13.34.70	Stk	48.919	5.158	48.919	5.158	84.018	11.833
14.13.34.80.01	Stk	195	31	195	31	21.718	1.472
14.13.34.80.02	Stk	112	25	G	G	6.436	317
14.13.34.80.03	Stk	62	6	G	G	4.601	331
14.13.34.80.04	Stk	5.446	281	5.446	281	2.206	157
14.13.34.80	Stk	5.815	343	5.815	343	34.961	2.278
14.13.35.42	Stk	-	-	-	-	G	G
14.13.35.48	Stk	G	G	1.405	76	340.745	8.687
14.13.35.49	Stk	3.544	178	3.544	178	105.735	7.880
14.13.35.69	Stk	9.730	319	9.730	319	1.884	173
14.14.11.00	Stk	G	G	G	G	G	G
14.14.12.30.02	Stk	130.861	2.217	130.861	2.217	130.861	2.217
14.14.12.30	Stk	130.861	2.217	130.861	2.217	130.861	2.217
14.14.13.10	Stk	11.828	458	G	G	237.771	5.490
14.14.14.20.02	Stk	G	G	2.235.671	11.157	G	G
14.14.14.20	Stk	2.249.343	11.432	G	G	32.373.393	74.939
14.14.21.00.01	Stk	400.577	11.242	400.577	11.242	464.135	12.750
14.14.21.00	Stk	519.462	13.530	519.462	13.530	622.999	15.518
14.14.23.00	Stk	83.792	3.021	83.792	3.021	177.022	8.182

Tabelle 6: Menge und Wert der Produktion nach

ÖPRODCOM-Code	Bezeichnung	Produktionsarten nach dem Güteransatz [1]				
		Abgesetzte Produktion [2]				
		Einheit	Menge	Einheit	Menge	Wert in 1.000 EUR
	P R O D U K T I O N S E R G E B N I S S E 2 0 1 4					
14.14.25.30	BH (auch iAE, bestehend a. BH/Slip/Unterhose) auch a. Gew./Gestr.	Stk	3.400.177		-	75.168
14.14.25.50	Hüftgürtel, Miederhosen und Korseletts (einschließlich Bodys mit verstellbaren Trägern)	Stk	G		G	G
14.14.30.00	T-Shirts und Unterhemden aus Gewirken oder Gestricken	Stk	623.912		-	7.942
14.19.12.90	Andere Bekleidung (einschließlich Bodys mit Ärmeln) aus Gewirken oder Gestricken	kg	67.818		-	4.360
14.19.13.00	Fingerhandschuhe, Handschuhe ohne Fingerspitzen und Fausthandschuhe aus Gewirken oder Gestricken	Paar	635.619		-	8.383
14.19.22.20.03	Trainingsanzüge ua. Bekl. a. Chemiefaser (o. Skianzüge/Arb.-/Berufskl.), f. Frauen/Mädchen	Stk	12.876		-	1.383
14.19.22.20.04	Trainingsanzüge ua. Bekl. a. and. Spinnst. (o. Skianzüge/Arb.-/Berufskl.), f. Frauen/Mädchen	Stk	4.248		-	413
14.19.23.33	Schals, Umschlag-/Hals-/Kopftücher, Schleier uÄ., nicht a. Seide/Gew./Gestr.	Stk	44.844		-	442
14.19.23.38	Schals, Umschlag-/Hals-/Kopftücher, Kragenschoner, Kopftücher, Schleier uÄ. a. Seide	Stk	43.086		-	838
14.19.23.53	Krawatten/-schals/Schleifen (zB. Querbinder) (n. a. Seide/Gew./Gestr.)	Stk	188.236		-	2.478
14.19.23.58	Krawatten/-schals/Schleifen (zB. Querbinder), a. Seide/Schappe-/Bourretteseide (n. gew./gestr.)	Stk	29.034		-	383
14.19.23.93	And. konfekt. Bekl.Zubeh. a.Spinnst. (o.Schals/Umschlag-/Hals-/Kopftücher/Kraw./Handsch.,gew./gestr)	-	-		-	1.015
14.19.31.75	(Finger-/Faust-)Handschuhe (o. Sport-/Schutzhandschuh) a. Leder/rekonst. Leder	Paar	5.079		-	381
14.19.31.80	Gürtel, Koppel und Schulterriemen aus Leder oder rekonstituiertem Leder	Stk	503.683		-	8.732
14.19.31.90	Bekl.Zubehör ang. (o. (Finger-/Faust-)Handschuhe, Gürtel usw.), a. Leder/rekonst. Leder	-	-		-	3.740
14.19.42.70	Hüte ua. Kopfbedeckungen, gew./gestr./aus Stücken v. Spitze/Filz, Haarnetze	Stk	208.989		-	3.183
14.19.43.00	And. Kopfbedeckungen (o. Sicherheitskopfbed./a. Kautschuk/Kunstst., uÄ. f. Kopfbed.	-	-		-	5.293
14.39.10.31	Pullover, Strickjacken, Westen uÄ. a. Wolle/fein. Tierhaar (o. Wollanteil>=50%, Gew.>=600g), f. M/K	Stk	28.555		-	1.857
14.39.10.32	Pullover, Strickjacken, Westen uÄ. a. Wolle/fein. Tierhaar (o. Wollanteil >=50%, Gew.>=600g), f. F/M	Stk	41.729		-	3.637
14.39.10.61	Pullover, Strickjacken, Westen uä. Waren (ohne Unterziehpullis) aus Baumwolle, f. Männer/Knaben	Stk	76.732		-	1.979
14.39.10.62	Pullover, Strickjacken, Westen uä. Waren (ohne Unterziehpullis) aus Baumwolle, f. Frauen/Mädchen	Stk	30.928		-	2.100
14.39.10.72	Pullover, Strickjacken, Westen uä. Waren (ohne Unterziehpullis) aus Chemiefasern, für Frauen/Mädchen	Stk	152.031		-	10.920
14.39.10.90	Pullover, Strickjacken, Westen uä. Waren a. and. Spinnst. (o. Wolle/fein. Tierhaar/BW/Chemief.)	Stk	516.813		-	36.441
15	**LEDER UND LEDERWAREN**					
15.11.31.00	Rind- und Kalbleder aus ganzen Häuten, enthaart	t	5.944		-	237.443
15.20.13.51	Straßenschuhe mit Oberteil aus Leder, für Männer	Paar	411.337		-	32.677
15.20.13.52	Straßenschuhe mit Oberteil aus Leder, für Frauen	Paar	4.685.460		-	191.406
15.20.13.61	Sandalen mit Oberteil aus Leder, für Männer	Paar	387.817		-	12.886
15.20.13.62	Sandalen mit Oberteil aus Leder, für Frauen	Paar	628.174		-	22.117
15.20.13.70	Pantoffeln und andere Hausschuhe mit Oberteil aus Leder	Paar	427.298		-	13.361
16	**HOLZ SOWIE HOLZ- UND KORKWAREN (OHNE MÖBEL), FLECHT- UND KORBWAREN**					
16.10.10.10	Bahnschwellen aus Holz, nicht imprägniert	m^3	5.412		-	1.580
16.10.10.33	Nadelholz, in der Längsrichtung gesägt oder gesäumt, gemessert oder geschält, > 6 mm Dicke	m^3	995.797		-	200.391
16.10.10.35.01	Fichten-/Tannenschnittholz, Picea abies Karst od.Abies alba Mill., Länge < 125cm u.Dicke > 6mm	m^3	298.203		-	60.766
16.10.10.35.02	Fichten-/Tannenschnittholz, Picea abies Karst od.Abies alba Mill., Länge > 125cm u.Dicke > 6mm	m^3	5.584.425		-	1.087.019
16.10.10.35	Fichten- oder Tannenschnittholz, Picea abies Karst.", "Abies alba Mill.", Dicke > 6 mm "	m^3	5.882.628		-	1.147.785
16.10.10.37.01	Kiefernschnittholz Pinus sylvestris L." mit einer Länge > 125 cm und einer Dicke > 6 mm "	m^3	76.817		-	15.198
16.10.10.37.02	Kiefernschnittholz Pinus sylvestris L." mit einer Länge < 125 cm und einer Dicke > 6 mm "	m^3	71.996		-	13.009

Produktionsarten und ÖPRODCOM-Gliederung

ÖPRODCOM-Code	Einheit	Produktionsarten nach dem Güteransatz [1]					
		Technische Gesamtproduktion [3]		Gesamtproduktion [4]		Wirtschaftliche Gesamtproduktion [5]	
		Menge	Wert in 1.000 EUR	Menge	Wert in 1.000 EUR	Menge	Wert in 1.000 EUR
				P R O D U K T I O N S E R G E B N I S S E 2 0 1 4			
14.14.25.30	Stk	G	G	2.055.228	65.313	3.377.539	74.242
14.14.25.50	Stk	G	G	66.588	779	G	G
14.14.30.00	Stk	35.638	740	35.638	740	625.122	8.119
14.19.12.90	kg	G	G	G	G	64.970	4.378
14.19.13.00	Paar	631.881	8.266	631.881	8.266	635.945	8.337
14.19.22.20.03	Stk	-	-	G	G	13.625	1.496
14.19.22.20.04	Stk	G	G	G	G	G	G
14.19.23.33	Stk	528	4	528	4	41.551	321
14.19.23.38	Stk	G	G	G	G	42.961	848
14.19.23.53	Stk	G	G	G	G	G	G
14.19.23.58	Stk	-	-	-	-	29.407	386
14.19.23.93	-	G	G	G	G	-	1.014
14.19.31.75	Paar	G	G	G	G	G	G
14.19.31.80	Stk	G	G	G	G	G	G
14.19.31.90	-	-	3.666	-	3.666	-	3.674
14.19.42.70	Stk	G	G	G	G	209.241	3.212
14.19.43.00	-	-	5.293	-	5.293	-	5.293
14.39.10.31	Stk	5.945	487	5.945	487	26.207	1.760
14.39.10.32	Stk	G	G	G	G	40.935	3.622
14.39.10.61	Stk	16.830	809	G	G	82.701	2.247
14.39.10.62	Stk	G	G	1.408	96	30.059	2.070
14.39.10.72	Stk	10.584	386	10.584	386	149.644	10.631
14.39.10.90	Stk	513.140	36.891	513.140	36.891	525.001	37.335
15	**LEDER UND LEDERWAREN**						
15.11.31.00	t	5.944	237.443	5.944	237.443	5.944	237.443
15.20.13.51	Paar	412.096	32.212	412.096	32.212	412.096	32.212
15.20.13.52	Paar	736.342	32.641	736.342	32.641	4.692.383	191.681
15.20.13.61	Paar	388.232	12.900	388.232	12.900	388.232	12.900
15.20.13.62	Paar	506.100	15.705	506.100	15.705	640.632	22.576
15.20.13.70	Paar	G	G	G	G	416.401	12.882
16	**HOLZ SOWIE HOLZ- UND KORKWAREN (OHNE MÖBEL), FLECHT- UND KORBWAREN**						
16.10.10.10	m^3	5.412	1.580	5.412	1.580	5.412	1.580
16.10.10.33	m^3	1.046.388	220.448	1.046.388	220.448	1.046.297	220.445
16.10.10.35.01	m^3	277.166	54.882	277.166	54.882	301.367	60.679
16.10.10.35.02	m^3	5.840.572	1.088.789	5.840.572	1.088.789	5.835.362	1.089.886
16.10.10.35	m^3	6.117.738	1.143.671	6.117.738	1.143.671	6.136.729	1.150.564
16.10.10.37.01	m^3	80.071	15.272	80.071	15.272	77.172	15.246
16.10.10.37.02	m^3	55.449	10.206	55.449	10.206	71.996	13.009

Tabelle 6: Menge und Wert der Produktion nach

ÖPRODCOM-Code	Bezeichnung	Produktionsarten nach dem Güteransatz [1)]				
		Abgesetzte Produktion [2)]				
		Einheit	Menge	Einheit	Menge	Wert in 1.000 EUR
	P R O D U K T I O N S E R G E B N I S S E 2 0 1 4					
16.10.10.37	Kiefernschnittholz, Pinus sylvestris L.", Dicke > 6 mm "	m^3	148.813		-	28.207
16.10.10.39.02	Nadelschnittholz (ohne Kiefer, Fichte und Tanne) mit einer Länge > 125 cm und einer Dicke > 12,5 mm	m^3	500.701		-	116.283
16.10.10.39.04	Nadelschnittholz (ohne Kiefer,Fichte u.Tanne), Länge < 125cm u.Dicke < 12,5mm, a.n.g.	m^3	37.719		-	9.632
16.10.10.39	Sonstiges Nadelschnittholz (ohne Kiefer, Fichte und Tanne), auch Brettchen	m^3	545.120		-	128.078
16.10.10.50	Holz, in Längsricht. gesägt/gesäumt/gemessert/geschält, D. > 6mm, n. Nadel-/Tropenholz	m^3	105.686		-	44.312
16.10.10.77	Stäbe und Friese für Parkett aus Eichenholz, nicht zusammengesetzt, mit einer Dicke > 6 mm	m^2	252.642		-	3.823
16.10.21.10	Nadelholz, entl. e./mehrerer Kanten profiliert/gehobelt/geschliffen/keilverz. (inkl. Stäbe/Friese)	t	539.635		-	251.531
16.10.21.50	Laubholz, entl. e./mehrerer Kanten profiliert/gehobelt/geschliffen/keilverz. (inkl. Stäbe/Friese)	t	16.743		-	28.377
16.10.23.03.01	Nadelholz in Form von Plättchen oder Hackschnitzel, mit Rinde	t	381.093	rm	1.316.563	22.916
16.10.23.03.02	Nadelholz in Form von Plättchen oder Hackschnitzel, ohne Rinde	t	2.574.837	rm	9.007.380	152.203
16.10.23.03	Holz in Form von Plättchen oder Schnitzeln (Hackschnitzel), aus	t	2.955.931	rm	10.323.943	175.120
16.10.23.05.01	Laubholz in Form von Plättchen oder Hackschnitzel, mit Rinde	t	76.381	rm	236.622	4.138
16.10.23.05.02	Laubholz in Form von Plättchen oder Hackschnitzel, ohne Rinde	t	17.283	rm	47.203	917
16.10.23.05	Holz in Form von Plättchen oder Schnitzeln (Hackschnitzel), aus Laubholz	t	93.663	rm	283.825	5.055
16.10.25.10.01	Spreißel oder Schwarten mit Rinde	t	38.936	rm	130.656	1.073
16.10.25.10.02	Spreißel oder Schwarten ohne Rinde	t	51.603	rm	174.428	2.797
16.10.25.10.03	Kappholz	t	173.298	rm	556.972	6.354
16.10.25.10.04	Rinde	t	580.926	rm	1.809.350	19.351
16.10.25.10.07	Sägespäne	t	2.105.560	rm	8.093.409	101.517
16.10.25.10.08	Holzpellets	t	726.793	rm	1.202.695	153.013
16.10.25.10	Restholz (auch zusammengepresst, z.B. Schwarten, Spreissel, Sägespäne u. Ä.)	t	3.724.372	rm	12.046.256	289.998
16.10.31.16.01	Behauenes Bauholz aus Nadelholz, imprägniert	m^3	G		G	G
16.10.31.16.02	Andere Stangen, Maste und Pfähle aus Nadelholz a.n.g., imprägniert	m^3	G		G	G
16.10.31.16	Rohholz, auch entrindet, m. Konservierungsmitteln behandelt	m^3	15.028		-	8.788
16.10.39.00.01	Rohholz (einschl. Bauholz) a. Nadelh., a. entrindet, vom Splint befr./zugericht, n. imprägniert	t	176.578	m3	259.695	26.669
16.10.39.00.02	Rohholz (einschl. Bauholz) a. einh. Laubh., a. entrindet, vom Splint befr./zugericht, n. imprägniert	t	11.539	m3	19.602	4.997
16.10.39.00.04	Holz, grob zuger./abgerundet, n. gedrechselt/gebogen od. and.	t	5.945	m3	10.139	1.147
16.10.39.00	Anderes Rohholz (einschließlich gespaltener Pfähle und Pflöcke)	t	194.062	m3	289.436	32.812
16.10.91.00	Trocknen, Imprägnieren oder chemisches Behandeln von Holz	-	-		-	2.151
16.21.12.21	Holz, furniert, und ähnliches Lagenholz, mit Block-, Stab-, Stäbchen- oder Streifenholzmittellage	m^3	G		G	G
16.21.14.29	Mitteldichte Faserplatten (MDF), a. Holz/holz. Stoffen, Dicke > 9mm	m^2	18.163.552		-	62.363
16.21.21.18	Andere Furnierblätter oder Blätter für Sperrholz, mit einer Dicke <= 6 mm	m^3	G		G	G
16.21.22.00	Verdichtetes Holz in Blöcken, Platten, Brettern oder Profilen	m^3	G		G	G
16.21.91.00	Zurichtung v. Sperr-, furniertem uä.Lagerholz, Span- uä. Platten, Faserplatten	-	-		-	33.894
16.23.11.10.01	Fenster und Fenstertüren, aus Holz	Stk	668.431		-	431.226
16.23.11.10.02	Rahmen, Verkleidung und andere Teile für Fenster und Fenstertüren aus Holz	Stk	298.758		-	14.271
16.23.11.10	Fenster, Fenstertüren, Rahmen und Verkleidungen dafür, aus Holz	Stk	967.189		-	445.496
16.23.11.50.01	Sperrtüren aus Holz, eben (ohne Fenstertüren)	Stk	541.453		-	91.412
16.23.11.50.02	Andere Türen und Türstöcke aus Holz, eben (ohne Fenstertüren)	Stk	241.257		-	47.780
16.23.11.50.03	Türrahmen aus Holz, eben (ohne Fenstertüren)	Stk	126.365		-	11.472
16.23.11.50.04	Türverkleidungen und -schwellen aus Holz, eben (ohne Fenstertüren	Stk	G		G	G
16.23.11.50.05	Sperrtüren aus Holz, bearbeitet (ohne Fenstertüren)	Stk	17.441		-	25.745
16.23.11.50.06	Andere Türen und Türstöcke aus Holz, bearbeitet (ohne Fenstertüren)	Stk	125.022		-	35.218
16.23.11.50.09	Sperrtüren aus Holz, andere (ohne Fenstertüren)	Stk	5.100		-	6.225
16.23.11.50.10	Türen und Türstöcke aus Holz, andere (ohne Fenstertüren)	Stk	44.480		-	16.207

Produktionsarten und ÖPRODCOM-Gliederung

ÖPRODCOM-Code	Einheit	Produktionsarten nach dem Güteransatz [1]					
		Technische Gesamtproduktion [3]		Gesamtproduktion [4]		Wirtschaftliche Gesamtproduktion [5]	
		Menge	Wert in 1.000 EUR	Menge	Wert in 1.000 EUR	Menge	Wert in 1.000 EUR
		P R O D U K T I O N S E R G E B N I S S E 2 0 1 4					
16.10.10.37	m^3	135.520	25.477	135.520	25.477	149.168	28.254
16.10.10.39.02	m^3	504.528	114.527	504.528	114.527	502.795	114.449
16.10.10.39.04	m^3	38.691	9.914	38.691	9.914	38.691	9.914
16.10.10.39	m^3	549.919	126.605	549.919	126.605	548.186	126.527
16.10.10.50	m^3	115.920	43.653	115.920	43.653	111.410	43.434
16.10.10.77	m^2	356.019	4.750	356.019	4.750	254.308	3.867
16.10.21.10	t	548.472	250.595	548.472	250.595	538.368	249.157
16.10.21.50	t	17.171	28.547	17.171	28.547	16.982	28.361
16.10.23.03.01	t	566.053	25.829	566.053	25.829	385.348	23.188
16.10.23.03.02	t	2.422.529	147.188	2.422.529	147.188	2.584.410	152.880
16.10.23.03	t	2.988.581	173.017	2.988.581	173.017	2.969.758	176.068
16.10.23.05.01	t	78.663	4.304	78.663	4.304	78.663	4.304
16.10.23.05.02	t	17.172	912	17.172	912	17.172	912
16.10.23.05	t	95.835	5.217	95.835	5.217	95.835	5.217
16.10.25.10.01	t	39.152	1.085	39.152	1.085	39.152	1.085
16.10.25.10.02	t	51.603	2.795	51.603	2.795	51.603	2.795
16.10.25.10.03	t	173.498	6.355	173.498	6.355	173.498	6.355
16.10.25.10.04	t	574.227	19.153	574.227	19.153	574.227	19.153
16.10.25.10.07	t	2.100.621	101.246	2.100.621	101.246	2.100.621	101.246
16.10.25.10.08	t	734.603	153.959	734.603	153.959	734.603	153.959
16.10.25.10	t	3.725.495	290.945	3.725.495	290.945	3.725.495	290.945
16.10.31.16.01	m^3	G	G	378	50	G	G
16.10.31.16.02	m^3	G	G	14.650	8.739	G	G
16.10.31.16	m^3	15.028	8.788	15.028	8.788	15.028	8.788
16.10.39.00.01	t	227.311	28.468	227.311	28.468	176.578	26.669
16.10.39.00.02	t	11.538	4.997	11.538	4.997	11.538	4.997
16.10.39.00.04	t	5.945	1.147	5.945	1.147	5.945	1.147
16.10.39.00	t	244.793	34.612	244.793	34.612	194.060	32.812
16.10.91.00	-	-	3.670	-	3.670	-	2.151
16.21.12.21	m^3	G	G	117.352	75.712	G	G
16.21.14.29	m^2	21.861.694	71.995	21.861.694	71.995	21.861.694	71.995
16.21.21.18	m^3	G	G	7.977	3.792	G	G
16.21.22.00	m^3	G	G	54.289	29.150	G	G
16.21.91.00	-	-	32.949	-	32.949	-	33.894
16.23.11.10.01	Stk	667.301	428.624	667.301	428.624	667.301	428.624
16.23.11.10.02	Stk	295.700	13.834	295.700	13.834	295.700	13.834
16.23.11.10	Stk	963.001	442.458	963.001	442.458	963.001	442.458
16.23.11.50.01	Stk	497.464	85.959	497.464	85.959	497.464	85.959
16.23.11.50.02	Stk	241.257	47.780	241.257	47.780	241.257	47.780
16.23.11.50.03	Stk	126.365	11.472	126.365	11.472	126.365	11.472
16.23.11.50.04	Stk	G	G	683	89	G	G
16.23.11.50.05	Stk	17.368	25.519	17.368	25.519	17.368	25.519
16.23.11.50.06	Stk	125.022	35.218	125.022	35.218	125.022	35.218
16.23.11.50.09	Stk	5.100	6.225	5.100	6.225	5.100	6.225
16.23.11.50.10	Stk	44.480	16.207	44.480	16.207	44.480	16.207

Tabelle 6: Menge und Wert der Produktion nach

ÖPRODCOM-Code	Bezeichnung	Produktionsarten nach dem Güteransatz [1]				
		Abgesetzte Produktion [2]				
		Einheit	Menge	Einheit	Menge	Wert in 1.000 EUR
	PRODUKTIONSERGEBNISSE 2014					
16.23.11.50	Türen und Rahmen dafür, Türverkleidungen und -schwellen, aus Holz	Stk	1.291.477		-	258.253
16.23.12.00	Verschalungen für Betonarbeiten, Schindeln (shingles" und "shakes"), aus Holz "	t	62.242		-	111.272
16.23.19.00.01	Bautischler- und Zimmermannsarbeiten aus Holz, Holzleimbauteile und Leimbindererzeugnisse	t	681.386		-	577.975
16.23.19.00.02	Bautischler- und Zimmermannsarbeiten aus Holz, Wandelemente	t	G		G	G
16.23.19.00.03	Bautischler- und Zimmermannsarbeiten aus Holz, Treppen	t	12.659		-	33.871
16.23.19.00.04	Bautischler- und Zimmermannsarbeiten aus Holz, Saunakabinen	t	G		G	G
16.23.19.00.05	Fußböden (Schiffböden)	t	7.518		-	27.054
16.23.19.00.06	Holzglaskonstruktionen	t	740		-	12.994
16.23.19.00.07	Sonstige Holzwaren für den Bau	t	48.720		-	63.110
16.23.19.00.08	Andere Erzeugnisse der Bautischlerei, a.n.g.	t	9.721		-	31.876
16.23.19.00	Andere Bautischler- und Zimmermannsarbeiten, aus Holz, a.n.g.	t	808.724		-	804.441
16.23.20.00.01	Baracken, Hallen, Stallungen usw. aus Holz	Stk	1.179		-	74.227
16.23.20.00.02	Holzhäuser	Stk	3.135		-	502.054
16.23.20.00	Vorgefertigte Gebäude aus Holz	Stk	4.314		-	576.282
16.24.11.33.01	Flachpaletten 80x120cm	Stk	1.034.013		-	7.812
16.24.11.33.02	Flachpaletten 100x120cm	Stk	174.030		-	1.807
16.24.11.33.03	Andere Flachpaletten, a.n.g.	Stk	6.137.656		-	54.551
16.24.11.33.04	Palettenaufsatzwände aus Holz	Stk	18.986		-	523
16.24.11.33	Flachpaletten, Palettenaufsatzwände, aus Holz	Stk	7.364.685		-	64.693
16.24.11.35	Boxpaletten und andere Ladungsträger aus Holz	Stk	126.870		-	3.080
16.24.12.00	Fässer, Tröge, Bottiche, Eimer, usw. und Teile davon, aus Holz	t	558		-	5.666
16.29.11.30	Werkzeuge, Griffe, Stiele und Fassungen aus Holz, Schuhformen, Schuhleisten/-spanner aus Holz	t	492		-	1.804
16.29.14.20	Holzrahmen für Bilder, Fotografien, Spiegel oder dergleichen	m	G		G	G
16.29.14.90.01	Särge aus Holz	-	G		G	G
16.29.14.90.02	Zäune und Schallschutzelemente aus Nadel- oder Laubholz, imprägniert	-	-		-	3.003
16.29.14.90.03	Andere Holzwaren (ohne Särge), ang.	-	-		-	39.009
16.29.14.90	Andere Holzwaren	-	G		G	G
17	**PAPIER, PAPPE UND WAREN DARAUS**					
17.11.12.00	Chemische Halbstoffe aus Holz (Natron- oder Sulfatzellstoff), ausgenommen solche zum Auflösen	t	G		G	G
17.12.14.35	And. Papiere/Pappen, Geh. an mech. gew. Fasern <=10%, Gew. => 40 g/m2, <= 150 g/m2, Rollen	t	G		G	G
17.12.14.39	And. Papiere/Pappen, Geh. an mech. gew. Fasern <=10%, Gew. >= 40 g/m2, <= 150 g/m2, Bogen	t	G		G	G
17.12.14.70	Andere Papiere oder Pappen, mit einem Gehalt an mechanisch gewonnenen Fasern > 10%	t	718.290		-	418.959
17.12.34.00	Wellenpapier aus Altpapier und sonstiges Wellenpapier	t	108.797		-	85.963
17.12.73.36	Papier/Pappe z. Bedrucken/Schreiben/a. graf. Zwecke, ohne Fasern oder <= 10% an Fasergewicht	t	1.458.776		-	935.925
17.12.77.59	Andere Papiere und Pappen, mit Kunstharz oder Kunststoff gestrichen, überzogen oder getränkt	t	43.522		-	101.151
17.21.11.00.01	Wellpapier oder Wellpappe, in Rollen, auch perforiert	t	305		-	345
17.21.11.00.02	Wellpapier oder Wellpappe, in Tafeln, auch perforiert	t	45.360		-	34.533
17.21.11.00	Wellpapier oder Wellpappe, in Rollen oder Bogen, auch perforiert	t	45.665		-	34.878
17.21.12.50.01	Flach- und Seitenfaltbeutel aus Papier	t	1.175		-	7.289
17.21.12.50.06	Automatenrollen aus Papier oder Laminaten für Verpackungsautomaten	t	3.650		-	23.865
17.21.13.00	Schachteln und Kartons aus Wellpapier oder Wellpappe	t	484.733		-	570.410
17.21.14.00.02	Andere Faltschachteln, Schachteln und Packmittel, aus Karton	t	120.489		-	255.196
17.21.14.00.03	Andere Faltschachteln, Schachteln und Packmittel, aus Vollpappe	t	9.949		-	21.063
17.21.14.00.04	Displays (Trays) aus Karton oder Vollpappe	t	5.407		-	14.761
17.21.14.00.05	And. Faltschachteln, Schachteln u. Packmittel, a. nicht gewelltem Papier od. nicht gewellter Pappe	t	G		G	G
17.21.14.00	Faltschachteln, Schachteln und Packmittel, aus nicht gewelltem Papier oder nicht gewellter Pappe	t	184.509		-	429.867
17.21.15.30.01	Versandhülsen und -rohre aus Papier oder Pappe	t	383		-	869

Produktionsarten und ÖPRODCOM-Gliederung

ÖPRODCOM-Code	Einheit	Produktionsarten nach dem Güteransatz [1]					
		Technische Gesamtproduktion [3]		Gesamtproduktion [4]		Wirtschaftliche Gesamtproduktion [5]	
		Menge	Wert in 1.000 EUR	Menge	Wert in 1.000 EUR	Menge	Wert in 1.000 EUR
				P R O D U K T I O N S E R G E B N I S S E 2 0 1 4			
16.23.11.50	Stk	1.241.462	251.758	1.241.462	251.758	1.241.462	251.758
16.23.12.00	t	62.217	111.229	62.217	111.229	62.217	111.229
16.23.19.00.01	t	685.830	577.700	685.830	577.700	685.830	577.700
16.23.19.00.02	t	G	G	47.503	52.317	G	G
16.23.19.00.03	t	12.659	33.871	12.659	33.871	12.659	33.871
16.23.19.00.04	t	G	G	91	2.854	G	G
16.23.19.00.05	t	7.518	27.054	7.518	27.054	7.518	27.054
16.23.19.00.06	t	729	12.757	729	12.757	729	12.757
16.23.19.00.07	t	48.720	63.110	48.720	63.110	48.720	63.110
16.23.19.00.08	t	9.807	31.891	9.807	31.891	9.807	31.891
16.23.19.00	t	812.856	801.553	812.856	801.553	813.243	803.944
16.23.20.00.01	Stk	1.178	74.137	1.178	74.137	1.178	74.137
16.23.20.00.02	Stk	3.118	505.297	3.118	505.297	3.118	505.297
16.23.20.00	Stk	4.296	579.435	4.296	579.435	4.296	579.435
16.24.11.33.01	Stk	1.034.013	7.812	1.034.013	7.812	1.034.013	7.812
16.24.11.33.02	Stk	174.030	1.807	G	G	174.030	1.807
16.24.11.33.03	Stk	6.011.697	53.950	6.011.697	53.950	6.011.697	53.950
16.24.11.33.04	Stk	18.986	523	G	G	18.986	523
16.24.11.33	Stk	7.238.726	64.092	7.238.726	64.092	7.238.726	64.092
16.24.11.35	Stk	126.870	3.080	126.870	3.080	126.870	3.080
16.24.12.00	t	557	5.649	557	5.649	557	5.649
16.29.11.30	t	492	1.805	492	1.805	492	1.805
16.29.14.20	m	G	G	160.673	2.440	G	G
16.29.14.90.01	-	G	G	-	14.078	G	G
16.29.14.90.02	-	-	3.003	-	3.003	-	3.003
16.29.14.90.03	-	-	39.605	-	39.605	-	39.605
16.29.14.90	-	G	G	-	56.685	G	G
17	**PAPIER, PAPPE UND WAREN DARAUS**						
17.11.12.00	t	G	G	791.411	395.885	G	G
17.12.14.35	t	G	G	82.524	71.023	G	G
17.12.14.39	t	G	G	253.024	216.227	G	G
17.12.14.70	t	728.705	386.113	728.705	386.113	728.705	386.113
17.12.34.00	t	109.962	86.429	109.962	86.429	109.962	86.429
17.12.73.36	t	1.449.896	929.572	1.449.896	929.572	1.449.896	929.572
17.12.77.59	t	47.707	103.716	47.707	103.716	45.262	101.341
17.21.11.00.01	t	305	345	305	345	305	345
17.21.11.00.02	t	45.360	34.533	45.360	34.533	45.360	34.533
17.21.11.00	t	45.665	34.878	45.665	34.878	45.665	34.878
17.21.12.50.01	t	1.175	7.289	1.175	7.289	1.175	7.289
17.21.12.50.06	t	3.650	23.865	3.650	23.865	3.650	23.865
17.21.13.00	t	484.749	566.689	484.749	566.689	484.749	566.689
17.21.14.00.02	t	119.449	252.317	119.449	252.317	119.855	253.364
17.21.14.00.03	t	9.980	20.601	G	G	9.912	20.412
17.21.14.00.04	t	5.407	14.761	5.407	14.761	5.407	14.761
17.21.14.00.05	t	G	G	210	925	G	G
17.21.14.00	t	183.851	427.833	183.851	427.833	184.189	428.691
17.21.15.30.01	t	380	863	380	863	380	863

ÖPRODCOM-Code	Bezeichnung	Produktionsarten nach dem Güteransatz [1)]				
		Abgesetzte Produktion [2)]				
		Einheit	Menge	Einheit	Menge	Wert in 1.000 EUR
	P R O D U K T I O N S E R G E B N I S S E 2 0 1 4					
17.21.15.30.04	Andere Verpackungs- und Aufbewahrungsmittel, aus Papier oder Pappe	t	1.988		-	3.695
17.21.15.30	Andere Verpackungs- /Aufbewahrungsmittel (inkl. Schallplattenhüllen), aus Papier/Pappe	t	2.974		-	20.356
17.22.11.60	Handtücher aus Papier, Zellstoffwatte oder Vliesen, auch in Rollen	t	G		G	G
17.23.13.13	Register, Bücher f. d. kaufm. Buchführung, Auftragsbücher und Quittungsbücher, aus Papier/Pappe	t	261		-	664
17.23.13.15	Briefpapierblöcke und Notizblöcke, Merkbücher und Notizbücher ohne Kalendarium, aus Papier/Pappe	t	8.120		-	16.891
17.23.13.30	Hefte aus Papier oder Pappe	t	G		G	G
17.23.13.50	Ordner, Schnellhefter, Einbände und Aktendeckel, aus Papier oder Pappe	t	417		-	1.720
17.23.13.70	Durchschreibesätze und Durchschreibehefte, auch mit eingelegtem Kohlepapier, aus Papier oder Pappe	t	69		-	1.241
17.23.13.90	Schreibunterlagen, Buchhüllen ua. Waren des Schul-, Bürobedarfs und des Papierhandels aus Papier	-	G		G	G
17.29.11.20	Bedruckte Etiketten aus Papier oder Pappe, selbstklebend	t	12.830		-	117.048
17.29.11.40	Andere bedruckte Etiketten aus Papier oder Pappe	t	8.860		-	31.340
17.29.19.10	Zigarettenpapier, in Form von Heftchen oder Hülsen oder in Rollen mit einer Breite <= 5 cm	t	91.462		-	419.168
17.29.19.85	Andere Waren aus Papier oder Pappe	t	8.605		-	36.933
18	**DIENSTLEISTUNGEN DER VERVIELFÄLTIGUNG VON BESPIELTEN TON-, BILD- UND DATENTRÄGERN, DRUCKEREILEISTUNG**					
18.11.10.00	Zeitungen und andere periodische Druckschriften, mindestens viermal wöchentlich erscheinend	-	-		-	124.400
18.12.12.30	Verkaufskataloge	-	-		-	62.679
18.12.12.50	Werbedrucke, Werbeschriften und dergleichen (ohne Verkaufskataloge)	-	-		-	476.068
18.12.13.00	Zeitungen und andere periodische Druckschriften, weniger als viermal wöchentlich erscheinend	-	-		-	232.194
18.12.14.07	Bücher, Broschüren und ähnliche Drucke in losen Bogen oder Blättern, auch gefalzt	-	-		-	19.199
18.12.14.14	Bücher, Broschüren und ähnliche Drucke (ausgenommen in losen Bogen oder Blättern)	-	-		-	72.367
18.12.14.49	Bedruckte Postkarten, auch illustriert	-	-		-	5.828
18.12.14.56	Glückwunsch-/bedruckte Karten m. persönl. Mitteil., auch illustr., m. Umschlag/Verzierung	-	-		-	1.571
18.12.15.00	Dienstleistungen des Bedruckens von Etiketten, Anhängern und dergleichen	-	-		-	71.840
18.12.19.10	Kalender aller Art, bedruckt, einschließlich Blöcke von Abreißkalendern	-	G		G	G
18.12.19.30	Abziehbilder	-	-		-	22.377
18.12.19.90	Andere Drucke, a.n.g.	-	-		-	358.451
18.13.10.00	Satzherstellung	-	-		-	2.347
18.13.20.00.02	Hochdruck-Druckformen (z.B. Flexoklischees, Gummiklischees, Kunststoffklischees usw.) mit Druckbild	-	G		G	G
18.13.20.00.03	Flachdruck- Druckformen/Reprod. (z.B. Offsetlithos, Montagen, Offset-Druckplatten) m. Druckbild	-	-		-	17.572
18.13.20.00	Druckformen (z. B. Klischees, Druckplatten, Druckformzylinder) und Reproduktion	-	-		-	29.829
18.13.30.00	Sonstige Dienstleistungen des Druckgewerbes	-	-		-	13.183
18.14.10.10.01	Bucheinbände: klebegebunden und fadengeheftet, Papier, Leinen, Halbleinen, Plastik (Hardcover)	-	-		-	2.564
18.14.10.10.02	Sonstige Druckweiterverarbeitung von Büchern, a.n.g.	-	-		-	1.464
18.14.10.10	Druckweiterverarbeitung von Büchern usw. durch Falzen, Zusammentragen, Heften, Binden, Beschneiden	-	-		-	4.028
18.14.10.30.01	Broschüreneinbände: Prospekte, Kataloge, Taschenbücher,	-	G		G	G
18.14.10.30.02	Sammelheftungen	-	G		G	G
18.14.10.30.03	Sonst. Druckweiterverarb. v. Zeitschr., Brosch., Katalogen, Werbedrucken (z.B. Prospekte uä.) ang.	-	-		-	22.843
18.14.10.30	Druckweiterverarb. v. Zeitschr./Brosch./Kat./ Werbedruck (z B. Prosp. uÄ.) durch Falzen/Heften uÄ.	-	-		-	28.695
18.14.10.50	Weiterverarb. v. and. Drucksachen, bedruckt. Pap./Karton (z B. Form./Kal.) durch Falzen/Prägen uÄ.	-	-		-	3.290
18.20.10.70	Vervielfältigung von Compact Discs" "	-	-		-	62.663
18.20.20.70	Vervielfältigung von Video Discs" und von anderen Aufzeichnungsträgern "	-	-		-	178.192

Produktionsarten und ÖPRODCOM-Gliederung

ÖPRODCOM-Code	Einheit	Produktionsarten nach dem Güteransatz [1)]					
		Technische Gesamtproduktion [3)]		Gesamtproduktion [4)]		Wirtschaftliche Gesamtproduktion [5)]	
		Menge	Wert in 1.000 EUR	Menge	Wert in 1.000 EUR	Menge	Wert in 1.000 EUR
		P R O D U K T I O N S E R G E B N I S S E 2 0 1 4					
17.21.15.30.04	t	1.951	3.706	1.951	3.706	1.951	3.706
17.21.15.30	t	2.920	20.335	2.920	20.335	2.920	20.335
17.22.11.60	t	G	G	10.140	18.872	G	G
17.23.13.13	t	261	664	261	664	261	664
17.23.13.15	t	8.333	17.344	8.333	17.344	8.333	17.344
17.23.13.30	t	G	G	3.390	9.524	G	G
17.23.13.50	t	417	1.720	417	1.720	417	1.720
17.23.13.70	t	69	1.241	69	1.241	69	1.241
17.23.13.90	-	G	G	-	225	G	G
17.29.11.20	t	12.827	116.987	12.827	116.987	12.827	116.987
17.29.11.40	t	8.781	31.157	8.781	31.157	8.781	31.157
17.29.19.10	t	91.504	418.258	91.504	418.258	91.504	418.258
17.29.19.85	t	8.605	36.933	8.605	36.933	8.605	36.933
18	**DIENSTLEISTUNGEN DER VERVIELFÄLTIGUNG VON BESPIELTEN TON-, BILD- UND DATENTRÄGERN, DRUCKEREILEISTUNG**						
18.11.10.00	-	-	132.512	-	132.512	-	124.400
18.12.12.30	-	-	62.698	-	62.698	-	62.698
18.12.12.50	-	-	475.710	-	475.710	-	475.640
18.12.13.00	-	-	233.390	-	233.390	-	232.197
18.12.14.07	-	-	19.199	-	19.199	-	19.199
18.12.14.14	-	-	72.265	-	72.265	-	72.265
18.12.14.49	-	-	5.828	-	5.828	-	5.828
18.12.14.56	-	-	1.571	-	1.571	-	1.571
18.12.15.00	-	-	71.842	-	71.842	-	71.842
18.12.19.10	-	G	G	-	13.537	G	G
18.12.19.30	-	-	22.377	G	G	-	22.377
18.12.19.90	-	-	357.229	-	357.229	-	358.482
18.13.10.00	-	-	2.355	-	2.355	-	2.355
18.13.20.00.02	-	-	12.023	-	12.023	G	G
18.13.20.00.03	-	-	17.572	-	17.572	-	17.572
18.13.20.00	-	-	32.950	-	32.950	-	29.829
18.13.30.00	-	-	13.183	-	13.183	-	13.183
18.14.10.10.01	-	-	5.922	-	5.922	-	2.564
18.14.10.10.02	-	-	3.143	-	3.143	-	1.464
18.14.10.10	-	-	9.065	-	9.065	-	4.028
18.14.10.30.01	-	-	4.379	-	4.379	G	G
18.14.10.30.02	-	-	3.846	-	3.846	G	G
18.14.10.30.03	-	-	22.843	-	22.843	-	22.843
18.14.10.30	-	-	31.068	-	31.068	-	28.695
18.14.10.50	-	-	5.683	-	5.683	-	3.290
18.20.10.70	-	-	59.579	-	59.579	-	59.579
18.20.20.70	-	-	178.323	-	178.323	-	178.323

Tabelle 6: Menge und Wert der Produktion nach

ÖPRODCOM-Code	Bezeichnung	Produktionsarten nach dem Güteransatz [1]				
		Abgesetzte Produktion [2]				
		Einheit	Menge	Einheit	Menge	Wert in 1.000 EUR
	P R O D U K T I O N S E R G E B N I S S E 2 0 1 4					
18.20.30.70	Vervielfältigung von anderen Trägern mit EDV-Daten (z. B. auf Platten, CD-ROM, Disketten)	-	-		-	7.316
19	**KOKEREIERZEUGNISSE UND MINERALÖLERZEUGNISSE**					
19.20.29.00.07	Schmieröle/and. Schweröle und Zubereitungen, >=70% Erdöl/bitumin. Mineralien	t	391		-	1.614
19.20.29.00	Schmieröle, andere Öle	t	3.755		-	7.289
19.20.42.00	Petrolkoks, Bitumen aus Erdöl und andere Rückstände aus Erdöl oder Öl	t	321.725		-	146.497
20	**CHEMISCHE ERZEUGNISSE**					
20.11.11.50	Wasserstoff	$1000m^3$	19.385		-	8.917
20.11.11.60	Stickstoff	$1000m^3$	743.693		-	52.962
20.11.11.70	Sauerstoff	$1000m^3$	891.794		-	75.316
20.11.13.00.02	Pressluft	t	774.444		-	6.119
20.11.13.00	Flüssige Luft (einschließlich von Edelgasen befreiter flüssiger Luft), Pressluft	t	774.444		-	6.119
20.13.64.50	Carbide, auch chemisch nicht einheitlich	t	53.483		-	97.668
20.14.11.90	Andere ungesättigte acyclische Kohlenwasserstoffe	t	962		-	5.357
20.14.12.90	Andere cyclische Kohlenwasserstoffe	t	G		G	G
20.14.32.71	Essigsäure	t	G		G	G
20.14.61.20	Cyclische Aldehyde ohne andere Sauerstofffunktionen	kg	5.779.395		-	10.680
20.14.71.40	Balsamterpentinöl, Holzterpentinöl, Sulfatterpentinöl, Pine-Oil und ähnliche Erzeugnisse	kg	145.970		-	127
20.15.71.00	Mineral./chem. Düngemittel (Stickstoff, Phosphor u.Kalium enthalt., o. Tabl./Pkg u.Ä. <=10 kg)	t	435.396		-	121.056
20.15.79.80	Andere mineralische oder chemische Düngemittel	t	25.188		-	3.853
20.15.80.00	Tier./pflanzl.Düngemittel, durch Misch./chem.Behandl. v.tier/pflanzl. Erz. gew. Düngemittel	t	77.810		-	10.822
20.16.40.70	Ungesättigte flüssige Polyester, in Primärformen	t	4.500		-	13.896
20.16.55.50	Harnstoffharze, Thioharnstoffharze, in Primärformen	t	214.691		-	76.524
20.16.55.70.02	Andere Melaminharze, in Primärformen	t	75.754		-	39.799
20.16.55.70	Melaminharze, in Primärformen	t	75.754		-	39.799
20.16.56.70	Polyurethane, in Primärformen	t	10.323		-	35.041
20.16.57.00	Silicone, in Primärformen	t	3.354		-	22.381
20.20.11.90.03	Andere Insektizide	kg act.subst	2.327.800		-	25.993
20.20.11.90	Andere Insektizide	kg act.subst	2.345.119		-	26.347
20.20.12.90	Andere Herbizide (z. B. Dalapon, Dicamba, ...)	kg act.subst	39.238.134		-	115.113
20.30.11.50	Anstrichf./Lacke a. Basis. v. Acryl-/Vinylpolymeren, i. wässr. Medium disperg./gelöst	t	44.963		-	111.966
20.30.11.70.01	Anstrichf./Lacke, i. wässr. Medium, disperg./gelöst a. Grundl. v. Alkydharzen	t	G		G	G
20.30.11.70.03	Anstrichfarben und Lacke, in einem wässrigen Medium, dispergiert oder gelöst für den Innenanstrich	t	5.351		-	4.307
20.30.11.70.04	Anstrichfarben und Lacke, dispergiert oder gelöst für den Außenanstrich	t	6.236		-	28.837
20.30.11.70	Anstrichf./Lacke a. Basis v.and. synth./chem.mod. natürl. Polymeren,i.wässr.Medium disperg./gelöst	t	13.409		-	43.324
20.30.12.29	Anstrichf./Lacke a. Basis v. Polyestern (o.Alkydharze), i. n.wässr. Medium disperg./gelöst	t	2.657		-	11.734
20.30.12.50.01	Anstrichf./Lacke a. Grundl. v. Acrylpolymeren, i. n.wässr. Medium disperg./gelöst	t	4.095		-	12.107
20.30.12.50	Anstrichf./Lacke a. Basis v. Acryl-/Vinylpolymeren, i. n.wässr. Medium disperg./gelöst	t	4.095		-	12.107
20.30.12.90	Anstrichf.ua. a.Basis v.and. synth./chem. mod. nat.Polymeren, i. n.wässr medium disperg./gelöst	t	10.339		-	50.477
20.30.22.55	Spachtelmassen für Anstreicherarbeiten	t	2.978		-	6.106
20.30.22.60.04	Sonst. n. feuerfeste Spachtel-/Verputzmassen f. Fassaden, Innenwände, Fußb., Decken uä., ang.	t	57.018		-	30.081
20.30.22.60	Nichtfeuerfeste Spachtel- und Verputzmassen für Fassaden, Innenwände, Fußböden, Decken u. dgl	t	63.346		-	33.737
20.30.22.73	Zus.ges. organ. Lösungs-/Verdünnungsm. u. Zuber. z.Entfern. v.Farben/Lacken a.d.Grundl.v.Butylacetat	t	1.008		-	2.181
20.30.22.79	And.zus.ges.organ. Lösungs-/Verdünnungsm., ang., Zuber. z. Entfernen v. Farben/Lacken	t	2.022		-	5.738
20.41.32.50.01	Zubereitete Wasch- und Reinigungsmittel, i.A.E., für Vollwaschmittel	t	91.261		-	94.420

Produktionsarten und ÖPRODCOM-Gliederung

ÖPRODCOM-Code	Einheit	Produktionsarten nach dem Güteransatz [1]					
		Technische Gesamtproduktion [3]		Gesamtproduktion [4]		Wirtschaftliche Gesamtproduktion [5]	
		Menge	Wert in 1.000 EUR	Menge	Wert in 1.000 EUR	Menge	Wert in 1.000 EUR
				P R O D U K T I O N S E R G E B N I S S E 2 0 1 4			
18.20.30.70	-	-	7.174	-	7.174	-	7.174
19	**KOKEREIERZEUGNISSE UND MINERALÖLERZEUGNISSE**						
19.20.29.00.07	t	375	854	G	G	375	854
19.20.29.00	t	3.634	6.259	G	G	3.634	6.259
19.20.42.00	t	314.941	133.025	G	G	314.941	133.025
20	**CHEMISCHE ERZEUGNISSE**						
20.11.11.50	1000m^3	19.697	8.981	61.945	15.456	19.697	8.981
20.11.11.60	1000m^3	743.693	52.962	743.693	52.962	743.693	52.962
20.11.11.70	1000m^3	891.794	75.316	891.794	75.316	891.794	75.316
20.11.13.00.02	t	774.444	6.119	774.444	6.119	774.444	6.119
20.11.13.00	t	774.444	6.119	774.444	6.119	774.444	6.119
20.13.64.50	t	41.199	89.608	41.199	89.608	41.199	89.608
20.14.11.90	t	962	5.357	962	5.357	962	5.357
20.14.12.90	t	G	G	991	12.811	G	G
20.14.32.71	t	G	G	37.233	18.463	G	G
20.14.61.20	kg	6.006.895	10.918	6.006.895	10.918	6.006.895	10.918
20.14.71.40	kg	147.070	129	147.070	129	147.070	129
20.15.71.00	t	431.166	119.695	431.166	119.695	431.166	119.695
20.15.79.80	t	G	G	23.558	3.479	G	G
20.15.80.00	t	77.847	10.748	101.486	10.953	77.847	10.748
20.16.40.70	t	4.565	14.098	G	G	4.565	14.098
20.16.55.50	t	214.688	76.517	214.827	76.872	214.688	76.517
20.16.55.70.02	t	75.754	39.800	75.848	40.373	75.754	39.800
20.16.55.70	t	75.754	39.800	75.848	40.373	75.754	39.800
20.16.56.70	t	10.217	34.636	13.464	46.811	10.217	34.636
20.16.57.00	t	3.354	22.381	3.354	22.381	3.354	22.381
20.20.11.90.03	kg act.subst	4.577.527	33.161	4.577.527	33.161	2.327.627	25.985
20.20.11.90	kg act.subst	4.591.266	33.462	4.591.266	33.462	2.341.366	26.285
20.20.12.90	kg act.subst	37.389.982	103.746	37.389.982	103.746	36.557.460	102.191
20.30.11.50	t	45.806	112.595	45.806	112.595	45.806	112.595
20.30.11.70.01	t	G	G	1.301	7.798	G	G
20.30.11.70.03	t	5.350	4.317	G	G	5.350	4.317
20.30.11.70.04	t	6.898	32.971	6.898	32.971	6.898	32.971
20.30.11.70	t	14.057	47.242	14.057	47.242	14.057	47.242
20.30.12.29	t	2.835	12.515	2.835	12.515	2.835	12.515
20.30.12.50.01	t	4.607	14.941	4.607	14.941	4.607	14.941
20.30.12.50	t	4.607	14.941	4.607	14.941	4.607	14.941
20.30.12.90	t	10.612	53.282	10.612	53.282	10.612	53.282
20.30.22.55	t	2.829	6.368	2.829	6.368	2.829	6.368
20.30.22.60.04	t	58.058	33.536	58.058	33.536	57.476	32.708
20.30.22.60	t	64.386	37.317	64.386	37.317	63.804	36.489
20.30.22.73	t	1.011	2.189	1.011	2.189	1.011	2.189
20.30.22.79	t	2.321	6.709	2.321	6.709	2.321	6.709
20.41.32.50.01	t	91.261	94.420	91.261	94.420	91.261	94.420

Tabelle 6: Menge und Wert der Produktion nach

ÖPRODCOM-Code	Bezeichnung	Produktionsarten nach dem Güteransatz [1)]				
		Abgesetzte Produktion [2)]				
		Einheit	Menge	Einheit	Menge	Wert in 1.000 EUR
	P R O D U K T I O N S E R G E B N I S S E 2 0 1 4					
20.41.32.50.02	Zubereitete Wasch- und Reinigungsmittel, i.A.E., für Feinwaschmittel	t	50.688		-	34.651
20.41.32.50.03	Zubereitete Wasch- und Reinigungsmittel, i.A.E., für Geschirrspülmittel	t	45.526		-	45.247
20.41.32.50.04	Andere zubereitete Wasch- und Reinigungsmittel, i.A.E. (einschl. f. Weichsp.)	t	85.391		-	53.848
20.41.32.50	Zuber. Waschmittel, Waschhilfsmittel u. zuber. Reinigungsmittel, auch Seife enthaltend, iAE	t	272.866		-	228.165
20.41.32.60	Grenzflächenaktive Zubereitungen (ohne Seifen), n.A.E.	t	9.186		-	21.661
20.41.32.70.01	Zubereitete Wasch- und Reinigungsmittel, n.A.E.: für Teppiche	t	G		G	G
20.41.32.70.02	Zubereitete Waschmittel/-hilfsmittel u. zuber. Reinigungsmittel, n.A.E.: f. and. Fußbodenbeläge	t	G		G	G
20.41.32.70.03	Zubereitete Wasch- und Reinigungsmittel, n.A.E.: Autowaschmittel	t	573		-	1.670
20.41.32.70.04	Zubereitete Wasch- und Reinigungsmittel, n.A.E.: Fensterputzmittel	t	4.499		-	3.771
20.41.32.70.05	Zubereitete Wasch- und Reinigungsmittel, n.A.E.: WC-Reinigungsmittel	t	1.615		-	4.756
20.41.32.70.06	And.zuber. Wasch-/Waschhilfs-u.zuber. Reinigungsmittel, auch Seife enthalt.,n.A.E.	t	120.461		-	79.591
20.41.32.70	Zuber. Waschmittel, Waschhilfsmittel und zuber. Reinigungsmittel, auch Seife enthaltend, nAE	t	135.232		-	102.706
20.41.41.00	Zuber. z. Parfüm./Desodor. v. Räumen, duft. Zuber. f. religiöse Zeremonien	-	-		-	959
20.41.43.50	Möbel- und Bohnerwachs und ähnliche Zubereitungen	t	298		-	1.083
20.42.13.00.01	Zubereitungen zur Handpflege	-	-		-	1.917
20.42.13.00.02	Zubereitungen zur Fußpflege	-	-		-	787
20.42.13.00	Zubereitungen zur Hand- oder Fußpflege	-	-		-	2.704
20.42.15.00.03	And. Zubereitungen z. Schönheitspflege: Wässer, Cremes, Spezialbehandlungsmittel z. Gesichtspflege	-	-		-	6.295
20.42.15.00.04	And. Zuber. z. Schönheitspfl.: Wässer, Cremes z. Körperpfl. (einschl. solche für Kleinkinder)	-	-		-	9.120
20.42.15.00	Andere Zubereitungen zur Schönheitspflege	-	-		-	17.775
20.42.16.30.01	Haarwaschmittel (Shampoo), flüssig	-	-		-	1.749
20.42.19.60	Körperdesodorierungs- und Antitranspirationsmittel	-	-		-	10.324
20.42.19.75	Parfümierte Badesalze und andere Badezusätze	-	-		-	9.315
20.42.19.90	Haarentfernungsmittel und andere zubereitete Riech-, Körperpflege- und Schönheitsmittel, a.n.g.	-	-		-	4.125
20.52.10.80.01	Lösungsmittelfreie Klebstoffe, Basis: Kautschuk/Kunstst. (einschl. Kunstharz)	t	4.434		-	11.346
20.53.10.20	Etherische Öle	kg	582.917		-	25.004
20.53.10.75	Mischungen von Riechstoffen, von der in der Lebensmittel- oder Getränkeindustrie verwendeten Art	kg	10.853.630		-	54.859
20.59.43.50	Zubereitete Gefrierschutzmittel und zubereitete Flüssigkeiten zum Enteisen	t	1.153		-	2.275
20.59.52.10	Zusammengesetzte Diagnostik- oder Laborreagenzien, a.n.g.	t	10.794		-	128.289
20.59.59.67	Flammschutz-, Wasserschutzmittel und ähnliche Zubereitungen für den Schutz von Bauwerken	t	1.583		-	5.568
20.59.59.93	Andere chemische Erzeugnisse, a.n.g.	t	76.029		-	149.639
20.59.59.97	Biodiesel (Diesel-Substitute)	t	470.966		-	323.446
21	**PHARMAZEUTISCHE ERZEUGNISSE**					
21.10.20.40	Quartäre Ammoniumsalze/-hydroxide, Lecithine ua. Phosphoaminolipoide, auch chem. nicht einheitl.	kg	1.506.441		-	3.658
21.10.40.00	Chem.reine Zucker (o.Saccharose/Lactose/Maltose/ Glucose/Fructose), Ether/Ester v. Zuckern u.i.Salze	kg	G		G	G
21.10.51.00	Natürl., auch synthet. hergest. (Pro-)Vitamine (inkl. natürl. Konzentrate), deren Derivate	-	-		-	7.300
21.10.53.00	Natürl., auch synthet. hergest. Glykoside/pflanzl. Alkaloide, ihre Salze/Ether/Ester/Derivate	-	G		G	G
21.20.12.70	Arzneiwaren, Cortidosteroidhormone, Derivate u. strukturverw. Verb. enth., dos. od. i.A.E.	-	G		G	G
21.20.13.60	And.Arzneiwaren, Vitamine/Misch. (a. i. Lösungsmitteln aller Art) enth., dosiert/i.A.E.	-	-		-	88.564
21.20.13.80	And. Arzneiwaren, Jod/and.z.therapeut./prophylakt. Zw. best. Bestandt. enth., ang., dosiert/i.A.E.	-	-		-	845.979
21.20.21.25	Antisera, andere immunologische Produkte	-	-		-	186.297

Produktionsarten und ÖPRODCOM-Gliederung

ÖPRODCOM-Code	Einheit	Produktionsarten nach dem Güteransatz [1)]					
		Technische Gesamtproduktion [3)]		Gesamtproduktion [4)]		Wirtschaftliche Gesamtproduktion [5)]	
		Menge	Wert in 1.000 EUR	Menge	Wert in 1.000 EUR	Menge	Wert in 1.000 EUR
				P R O D U K T I O N S E R G E B N I S S E 2 0 1 4			
20.41.32.50.02	t	50.688	34.651	50.688	34.651	50.688	34.651
20.41.32.50.03	t	45.528	45.250	45.528	45.250	45.528	45.250
20.41.32.50.04	t	85.406	53.931	85.406	53.931	85.406	53.931
20.41.32.50	t	272.882	228.251	272.882	228.251	272.882	228.251
20.41.32.60	t	9.383	22.043	9.383	22.043	9.383	22.043
20.41.32.70.01	t	G	G	9	23	G	G
20.41.32.70.02	t	G	G	8.120	12.968	G	G
20.41.32.70.03	t	573	1.670	573	1.670	573	1.670
20.41.32.70.04	t	4.518	3.786	4.518	3.786	4.518	3.786
20.41.32.70.05	t	1.620	4.773	1.620	4.773	1.620	4.773
20.41.32.70.06	t	120.513	79.573	120.513	79.573	120.513	79.573
20.41.32.70	t	135.352	102.793	135.352	102.793	135.352	102.793
20.41.41.00	-	-	959	-	959	-	959
20.41.43.50	t	302	1.127	302	1.127	302	1.127
20.42.13.00.01	-	-	1.879	-	1.879	-	1.879
20.42.13.00.02	-	-	791	-	791	-	791
20.42.13.00	-	-	2.669	-	2.669	-	2.669
20.42.15.00.03	-	-	6.802	-	6.802	-	6.802
20.42.15.00.04	-	-	9.122	-	9.122	-	9.225
20.42.15.00	-	-	18.257	-	18.257	-	18.361
20.42.16.30.01	-	-	1.607	-	1.607	-	1.607
20.42.19.60	-	-	10.257	-	10.257	-	10.257
20.42.19.75	-	-	9.344	-	9.344	-	9.344
20.42.19.90	-	-	4.125	-	4.125	-	4.125
20.52.10.80.01	t	6.732	15.490	6.732	15.490	4.402	11.374
20.53.10.20	kg	580.416	25.056	580.416	25.056	579.497	24.920
20.53.10.75	kg	10.412.291	52.541	10.412.291	52.541	10.412.291	52.541
20.59.43.50	t	1.085	1.946	G	G	1.085	1.946
20.59.52.10	t	11.982	141.237	11.982	141.237	11.982	140.521
20.59.59.67	t	1.608	5.671	1.608	5.671	1.608	5.671
20.59.59.93	t	73.437	149.898	73.437	149.898	73.434	149.889
20.59.59.97	t	470.251	322.791	470.251	322.791	470.251	322.791
21	**PHARMAZEUTISCHE ERZEUGNISSE**						
21.10.20.40	kg	1.534.931	3.666	1.534.931	3.666	1.534.931	3.666
21.10.40.00	kg	G	G	40.695.000	77.606	G	G
21.10.51.00	-	-	7.300	-	7.300	-	7.300
21.10.53.00	-	G	G	-	1.064	G	G
21.20.12.70	-	G	G	-	25.442	G	G
21.20.13.60	-	-	95.282	-	95.282	-	94.973
21.20.13.80	-	-	958.468	-	958.468	-	836.744
21.20.21.25	-	G	G	G	G	-	186.297

ÖPRODCOM-Code	Bezeichnung	Produktionsarten nach dem Güteransatz [1]				
		Abgesetzte Produktion [2]				
		Einheit	Menge	Einheit	Menge	Wert in 1.000 EUR
	P R O D U K T I O N S E R G E B N I S S E 2 0 1 4					
21.20.23.40	Röntgenkontrastmittel, diagnostische Reagenzien zur Verwendung am Patienten	-	-		-	20.150
22	**GUMMI- UND KUNSTSTOFFWAREN**					
22.19.73.23	Dichtungen aus vulkanisiertem Weichkautschuk	t	2.469		-	52.411
22.19.73.47	Formart. a. vulkan. Weichkautschuk f. Zugmasch.,PKW ua. Kfz. z. bes. Zwecken	t	8.550		-	39.339
22.19.73.65	Andere Waren aus vulkanisiertem Weichkautschuk	t	7.052		-	31.833
22.21.10.50	Monofile,größt.Durchmesser > 1mm,Stäbe,Stangen u.Profile,nicht weit.bearb.,a.Polymeren d.Ethylens	t	G		G	G
22.21.10.70	Monofile, größt.Durchmesser > 1mm, Stäbe,Stangen u.Profile, n. weit.bearb., a.Polym.d.Vinylchlorids	t	G		G	G
22.21.10.90.01	Fenster- und Türprofile, nicht weiter bearbeitet, aus anderen Kunststoffen, faserverstärkt	t	177		-	4.407
22.21.10.90.03	Sonst. Stäbe, Stangen, Profile, n, weiter bearb., a. and. Kunstst., faserverst.	t	16.688		-	59.705
22.21.10.90.06	Sonst. Stäbe, Stangen, Profile, n. weiter bearb., a. and. Kunstst., nicht faserverst.	t	384		-	2.912
22.21.10.90	Monofile, größter Durchm. > 1 mm, Stäbe, Stangen uÄ., n. weiter bearb., a. and. Kunstst.	t	17.249		-	67.024
22.21.21.53.01	Rohre, Schläuche, n. biegsam, a. Polymeren d. Ethylens, f. d. Transport v. Flüssigk./Gasen	t	G		G	G
22.21.21.53	Rohre und Schläuche, nicht biegsam, aus Polymeren des Ethylens	t	G		G	G
22.21.21.55.01	Rohre u. Schläuche, n. biegsam, a. Polymeren d. Propylens, f. d. Transport v. Flüssigk./Gasen	t	28.190		-	84.304
22.21.21.55	Rohre und Schläuche, nicht biegsam, aus Polymeren des Propylens	t	28.190		-	84.304
22.21.21.57.01	Rohre, Schläuche, n. biegsam, a.Polymeren d. Vinylchlorids, f. d. Transport v. Flüssigk./Gasen	t	26.211		-	41.467
22.21.21.57.02	Rohre und Schläuche, nicht biegsam, aus Polymeren des Vinylchlorids, für andere Zwecke a.n.g.	t	2.881		-	6.731
22.21.21.57	Rohre und Schläuche, nicht biegsam, aus Polymeren des Vinylchlorids	t	29.091		-	48.198
22.21.21.70	Rohre und Schläuche, aus anderen Kunststoffen, nicht biegsam	t	3.463		-	32.605
22.21.29.50	Andere Rohre und Schläuche, biegsam, aus Kunststoff	t	5.966		-	19.128
22.21.29.70	Form-/Verschluss-/Verbindungs-/Kniestücke, für Rohre und Schläuche, aus Kunststoff	t	9.899		-	106.416
22.21.30.10	Tafeln, Folien uä. a. Polymeren d. Ethylens, n. verst., n. geschichtet, Dicke <= 0,125mm	t	122.410		-	314.172
22.21.30.17	Tafeln, Folien u. Ä. aus Polymeren des Ethylens, weder verstärkt noch geschichtet, Dicke > 0,125mm	t	19.413		-	43.293
22.21.30.26	Tafeln/Platten/Folien/Filme/Bänder/Streifen a. ungeschäumt. Prop.Polym., unbearb., D. > 0,1mm, ang.	t	4.544		-	17.054
22.21.30.30	Tafeln, Folien u. Ä. aus Polymeren des Styrols, weder verstärkt noch geschichtet	t	38.000		-	100.935
22.21.30.90	Tafeln/Platten/Folien/Filme/Bänder/Streifen, a. ungeschäumten Kunstst. ang.	t	95		-	4.564
22.21.41.20	Platten, Tafeln, Filme, Folien, Bänder und Streifen aus zellularen Polymeren des Styrols	t	78.611		-	221.251
22.21.41.50	Platten, Tafeln, Filme, Folien, Bänder und Streifen aus zellularen Polyurethanen	t	G		G	G
22.21.42.75	And. Tafeln/Folien uÄ. aus Aminoharzen, geschichtet, Hochdruckschichtpressstoffe mit Dekorschicht	t	37.040		-	185.265
22.21.42.79	Andere Tafeln, Folien u. Ä. aus Polymerisationserzeugnissen	t	47.717		-	251.629
22.21.42.80	And.Tafeln, Folien uÄ. (o.a.Zellkunstst., Kondensations- ,Umlagerungs-u.Additionspolymerisationserz.)	t	21.413		-	142.697
22.22.11.00.01	Säcke, Beutel (einschließlich Tüten), <= 120 g/m2, aus Polymeren des Ethylens	t	14.671		-	81.405
22.22.11.00.04	Tragebeutel aus Polymeren des Ethylens	t	2.065		-	9.571
22.22.11.00	Säcke, Beutel (einschließlich Tüten), aus Polymeren des Ethylens	t	G		G	G
22.22.12.00	Säcke, Beutel (einschl.Tüten), a.Polyvinylchlorid ua. Kunstst.(o.a.Polymeren d.Ethylens)	t	G		G	G
22.22.13.00	Dosen, Kisten, Verschläge und ähnliche Waren aus Kunststoffen	t	39.674		-	108.672
22.22.14.50	Ballons, Flaschen, Flakons und ähnliche Waren aus Kunststoffen, mi einem Fassungsvermögen <= 2 l	1000Stk	6.589.863		-	382.927

Produktionsarten und ÖPRODCOM-Gliederung

ÖPRODCOM-Code	Einheit	Produktionsarten nach dem Güteransatz [1)]					
		Technische Gesamtproduktion [3)]		Gesamtproduktion [4)]		Wirtschaftliche Gesamtproduktion [5)]	
		Menge	Wert in 1.000 EUR	Menge	Wert in 1.000 EUR	Menge	Wert in 1.000 EUR
				P R O D U K T I O N S E R G E B N I S S E 2 0 1 4			
21.20.23.40	-	-	20.880	-	20.880	-	20.150
22	**GUMMI- UND KUNSTSTOFFWAREN**						
22.19.73.23	t	2.584	55.109	2.584	55.109	2.584	55.109
22.19.73.47	t	8.541	39.217	8.541	39.217	8.541	39.217
22.19.73.65	t	7.050	31.752	7.050	31.752	7.050	31.752
22.21.10.50	t	G	G	313	1.016	G	G
22.21.10.70	t	G	G	3.755	24.149	G	G
22.21.10.90.01	t	142	3.973	G	G	142	3.973
22.21.10.90.03	t	15.904	57.492	15.904	57.492	15.904	57.492
22.21.10.90.06	t	384	2.912	G	G	384	2.912
22.21.10.90	t	16.431	64.378	16.431	64.378	16.431	64.378
22.21.21.53.01	t	17.652	39.803	G	G	G	G
22.21.21.53	t	17.652	39.803	17.652	39.803	G	G
22.21.21.55.01	t	28.608	85.461	28.608	85.461	28.608	85.461
22.21.21.55	t	28.608	85.461	28.608	85.461	28.608	85.461
22.21.21.57.01	t	26.390	41.784	26.390	41.784	26.390	41.784
22.21.21.57.02	t	2.985	6.941	2.985	6.941	2.985	6.941
22.21.21.57	t	29.375	48.725	29.375	48.725	29.375	48.725
22.21.21.70	t	3.483	32.746	3.483	32.746	3.483	32.746
22.21.29.50	t	G	G	G	G	6.734	21.774
22.21.29.70	t	10.073	108.312	10.073	108.312	10.073	108.312
22.21.30.10	t	123.408	314.380	123.408	314.380	123.408	314.380
22.21.30.17	t	19.334	43.050	19.334	43.050	19.334	43.050
22.21.30.26	t	4.544	17.054	4.544	17.054	4.544	17.054
22.21.30.30	t	39.723	105.807	39.723	105.807	39.723	105.807
22.21.30.90	t	95	4.564	G	G	95	4.564
22.21.41.20	t	78.704	221.451	78.704	221.451	78.704	221.451
22.21.41.50	t	G	G	30.491	163.711	G	G
22.21.42.75	t	37.446	187.024	37.446	187.024	37.446	187.024
22.21.42.79	t	49.549	254.565	49.549	254.565	49.428	253.075
22.21.42.80	t	21.649	146.610	21.649	146.610	21.649	146.610
22.22.11.00.01	t	15.666	89.640	15.666	89.640	14.671	81.658
22.22.11.00.04	t	2.065	9.571	2.065	9.571	2.065	9.571
22.22.11.00	t	G	G	19.346	104.892	G	G
22.22.12.00	t	G	G	8.061	33.098	G	G
22.22.13.00	t	41.451	110.678	41.451	110.678	40.922	110.184
22.22.14.50	1000Stk	6.555.960	382.053	6.555.960	382.053	6.555.960	382.053

Tabelle 6: Menge und Wert der Produktion nach

ÖPRODCOM-Code	Bezeichnung	Produktionsarten nach dem Güteransatz [1)]				
		Abgesetzte Produktion [2)]				
		Einheit	Menge	Einheit	Menge	Wert in 1.000 EUR
	P R O D U K T I O N S E R G E B N I S S E 2 0 1 4					
22.22.14.70	Ballons, Flaschen, Flakons und ähnliche Waren aus Kunststoffen, mi einem Fassungsvermögen > 2 l	1000Stk	54.807		-	27.261
22.22.19.30	Stöpsel, Deckel und andere Verschlüsse, aus Kunststoffen	t	34.616		-	89.302
22.22.19.50	Transport-/Verp.Mittel, a. Kunstst. (o. Dosen/Kisten/Verschl. u.Ä., inkl. Tüten/Säcke/Flaschen u.Ä.)	t	9.985		-	33.987
22.23.12.50	Badewannen, Duschen und Waschbecken, aus Kunststoffen	Stk	G		G	G
22.23.12.90	Bidets, Klosettschüsseln, Spülkästen uä. Waren z. sanit./hygien. Zwecken, a.Kunstst.	Stk	120.160.336		-	77.163
22.23.13.00	Sammelbehälter, Tanks, Bottiche und ähnliche Behälter, Fassungsvermögen > 300 l, aus Kunststoff	t	8.546		-	18.322
22.23.14.50.01	Fenster und deren Rahmen, Verkleidungen, Fensterbänke, aus Polymeren des Vinylchlorids	t	59.780	Stk	1.295.557	406.422
22.23.14.50.02	Fenster und deren Rahmen, Verkleidungen, Fensterbänke, aus anderem Kunststoff	t	3.737	Stk	172.304	33.306
22.23.14.50.03	Türen und deren Rahmen, Verkleidungen und Schwellen, aus Polymeren des Vinylchlorids	t	698	Stk	13.733	10.930
22.23.14.50	Türen, Fenster und deren Rahmen, Verkleidungen und Schwellen, aus Kunststoffen	t	64.215	Stk	1.481.594	450.658
22.23.14.70	Fensterläden, Jalousien (einschließlich Jalousetten) uä. Waren, Teile davon, aus Kunststoffen	t	2.278	Stk	240.217	45.471
22.23.19.50	Beschläge uä. Waren d.Baubed.z.bleibenden Befest. a. Türen, Fenstern oa. Gebäudeteilen, a.Kunstst.	t	126		-	2.096
22.23.19.90	And. Baubedarfsart. a. Kunstst., ang. (incl. Dübel/Zäune/Regale/Bauelemente uÄ.)	t	15.724		-	70.432
22.29.24.00.02	Teile f.Beleuchtungskörper, Reklameleuchten, Leuchtschilder, beleucht.Namensschilder, a.and.Kunstst.	-	-		-	1.949
22.29.24.00	Teile f. Beleuchtungskörper/Reklameleuchten/Leuchtschilder/beleuchtete Namensschilder, a. Kunststoff	-	-		-	1.949
22.29.25.00.03	Andere Büro- oder Schulartikel aus Kunststoffen	t	G		G	G
22.29.25.00	Büro- oder Schulartikel aus Kunststoffen	t	1.332		-	6.916
22.29.26.10.01	Beschläge aus Kunststoffen, für Möbel	t	3.706		-	60.185
22.29.26.10	Beschläge für Möbel, Karosserien und dergleichen, aus Kunststoffen	t	3.706		-	60.185
22.29.91.10.01	Teile für Maschinenbauerzeugnisse, aus faserverstärkten Kunststoffen	-	-		-	11.483
22.29.91.10.02	Teile für Maschinenbauerzeugnisse, aus anderen Kunststoffen	-	-		-	117.920
22.29.91.10	Teile für Maschinenbauerzeugnisse, aus Kunststoffen	-	-		-	129.403
22.29.91.25	Teile für elektromechanische Haushaltgeräte, Elektrowärmegeräte für den Haushalt, aus Kunststoffen	-	-		-	17.371
22.29.91.27	Teile für Bild- und Tonaufnahme- und -wiedergabegeräte, aus Kunststoffen	-	-		-	16.135
22.29.91.30	Teile für Sendegeräte, Funkgeräte, Rundfunk- und Fernsehgeräte, aus Kunststoffen	-	-		-	1.879
22.29.91.40	Teile f.elektr. Ger. z. Schließen, Unterbrechen usw. v. elektr.Stromkreisen, f.Tafeln ua.,a.Kunstst.	-	-		-	11.178
22.29.91.50	Teile für Schienenfahrzeuge, aus Kunststoffen	-	-		-	4.117
22.29.91.60.01	Teile für Straßenfahrzeuge, aus faserverstärkten Kunststoffen	-	-		-	167.619
22.29.91.60.02	Teile für Straßenfahrzeuge, aus anderen Kunststoffen	-	-		-	245.209
22.29.91.60	Teile für Straßenfahrzeuge, aus Kunststoffen	-	-		-	412.827
22.29.91.80.01	Teile für Luft- und Raumfahrzeuge, aus faserverstärkten Kunststoffen	-	-		-	475.952
22.29.91.80.02	Teile für Luft- und Raumfahrzeuge, aus anderen Kunststoffen	-	-		-	17.738
22.29.91.80	Teile für Luft- und Raumfahrzeuge, aus Kunststoffen	-	-		-	493.690
22.29.91.93	Teile für andere elektrotechnische Erzeugnisse, aus Kunststoffen	-	-		-	28.643
22.29.91.97	Teile f.opt., foto-/kinematograf.Instr.,Mess-/Prüf-/ Präzinstr., med.u.chir.Instr. ua. a.Kunstst.	-	-		-	3.922
23	**GLAS- UND GLASWAREN, KERAMIK, VERARBEITETE STEINE UND ERDEN**					
23.11.12.12	Feuerpoliertes Glas, nicht mit Drahteinlagen, in Platten, mit nicht reflektierender Schicht	m^2	42.250		-	1.827
23.12.11.90	Anderes Glas, gebogen oder bearbeitet	t	319		-	7.647
23.12.12.30	Anderes vorgespanntes Einschichten-Sicherheitsglas	m^2	1.709.660		-	55.738
23.12.12.70	Anderes Mehrschichten-Sicherheitsglas (Verbundglas)	m^2	935.541		-	45.164

Produktionsarten und ÖPRODCOM-Gliederung

ÖPRODCOM-Code	Einheit	Produktionsarten nach dem Güteransatz [1]					
		Technische Gesamtproduktion [3]		Gesamtproduktion [4]		Wirtschaftliche Gesamtproduktion [5]	
		Menge	Wert in 1.000 EUR	Menge	Wert in 1.000 EUR	Menge	Wert in 1.000 EUR
				P R O D U K T I O N S E R G E B N I S S E 2 0 1 4			
22.22.14.70	1000Stk	54.807	27.261	54.807	27.261	54.807	27.261
22.22.19.30	t	34.808	91.032	34.808	91.032	34.808	91.032
22.22.19.50	t	9.985	33.987	9.985	33.987	9.985	33.987
22.23.12.50	Stk	G	G	25.895	10.788	G	G
22.23.12.90	Stk	120.160.336	77.163	G	G	120.160.336	77.163
22.23.13.00	t	8.576	19.039	G	G	8.576	19.039
22.23.14.50.01	t	59.484	399.809	59.484	399.809	59.484	399.809
22.23.14.50.02	t	4.004	34.009	4.004	34.009	4.004	34.009
22.23.14.50.03	t	693	10.885	693	10.885	693	10.885
22.23.14.50	t	64.181	444.704	64.181	444.704	64.181	444.704
22.23.14.70	t	2.278	45.471	2.278	45.471	2.278	45.471
22.23.19.50	t	126	2.096	126	2.096	126	2.096
22.23.19.90	t	15.591	70.726	15.591	70.726	15.591	70.726
22.29.24.00.02	-	-	1.949	-	1.949	-	1.949
22.29.24.00	-	-	1.949	-	1.949	-	1.949
22.29.25.00.03	t	G	G	973	4.871	G	G
22.29.25.00	t	1.294	6.737	1.294	6.737	1.294	6.737
22.29.26.10.01	t	7.541	67.928	7.541	67.928	3.692	60.218
22.29.26.10	t	7.541	67.928	7.541	67.928	3.692	60.218
22.29.91.10.01	-	-	11.546	-	11.546	-	11.546
22.29.91.10.02	-	-	117.849	-	117.849	-	117.849
22.29.91.10	-	-	129.395	-	129.395	-	129.395
22.29.91.25	-	-	17.358	-	17.358	-	17.371
22.29.91.27	-	-	16.135	-	16.135	-	16.135
22.29.91.30	-	-	1.697	-	1.697	-	1.879
22.29.91.40	-	-	11.178	-	11.178	-	11.178
22.29.91.50	-	-	4.117	-	4.117	-	4.117
22.29.91.60.01	-	-	167.338	-	167.338	-	167.616
22.29.91.60.02	-	-	268.001	-	268.001	-	252.416
22.29.91.60	-	-	435.339	-	435.339	-	420.032
22.29.91.80.01	-	-	478.956	-	478.956	-	478.956
22.29.91.80.02	-	-	17.738	-	17.738	-	17.738
22.29.91.80	-	-	496.694	-	496.694	-	496.694
22.29.91.93	-	-	28.643	-	28.643	-	28.643
22.29.91.97	-	-	3.922	-	3.922	-	3.922
23	**GLAS- UND GLASWAREN, KERAMIK, VERARBEITETE STEINE UND ERDEN**						
23.11.12.12	m^2	42.250	1.827	42.250	1.827	42.250	1.827
23.12.11.90	t	319	7.647	319	7.647	319	7.647
23.12.12.30	m^2	1.721.434	55.976	1.721.434	55.976	1.709.658	55.802
23.12.12.70	m^2	915.830	44.784	915.830	44.784	915.830	44.784

Tabelle 6: Menge und Wert der Produktion nach

ÖPRODCOM-Code	Bezeichnung	Produktionsarten nach dem Güteransatz [1)]				
		Abgesetzte Produktion [2)]				
		Einheit	Menge	Einheit	Menge	Wert in 1.000 EUR
	P R O D U K T I O N S E R G E B N I S S E 2 0 1 4					
23.12.99.01	Veredelung und Bearbeitung von Flachglas (wie Ätzen, Bemalen, Gravieren, Schleifen, Schneiden u.ä.)	-	-		-	15.131
23.13.11.40	Flaschen für Nahrungsmittel und Getränke, aus nicht gefärbtem Glas, mit einem Nenninhalt < 2,5 l	1000Stk	1.138.838		-	81.312
23.13.11.50	Flaschen für Nahrungsmittel und Getränke, aus gefärbtem Glas, mit einem Nenninhalt < 2,5 l	1000Stk	1.386.430		-	125.438
23.13.91.00	Veredel.Leist: (Ätzen, Bemalen etc.) an Trinkgläsern ua. Glaswaren z. Verw. bei Tisch/in der Küche	-	-		-	7.341
23.19.12.00	Bausteine/Platten/Fliesen a. Glas (z. B. Kunstverglasungen, vielzelliges Glas/Schaumglas), z. Bauzw.	t	45		-	2.267
23.19.24.00	Teile aus Glas für Beleuchtungskörper usw.	-	G		G	G
23.20.12.10	Feuerfest.Steine/Platten/Fliesen uä. Bauteile, m.Mg,Ca od.Cr-Gehalt best.a.MgO,CaO,Cr203, > 5o%	t	232.505		-	212.006
23.20.13.00.03	Feuerfeste Zemente oder Mörtel, feuerfester Beton und ähnliche feuerfeste Mischungen a.n.g.	t	227.303		-	62.775
23.20.13.00	Feuerfeste Zemente, feuerfeste Mörtel, feuerfester Beton und ähnliche feuerfeste Mischungen	t	348.156		-	115.340
23.20.14.59	Feuerfest.keram.Waren, Gehalt a.Tonerde (Al2O3) >= 45% u.Mischung v.Tonerde u.Kieselsäure > 50%	t	G		G	G
23.32.11.10.01	Hintermauerziegel a.keram.Stoffen, gef.Bauteile, m. od.o.Lochg, f.d.Erstellg v.verputz./verkl.Wänden	m^3	1.615.127		-	117.599
23.32.11.10.02	Vormauerziegel a.keram.Stoffen, geformte Bauteile, m.od.o.Lochung, f.d.Erstellung v. Sichtmauerwerk	m^3	2.575		-	1.119
23.32.11.10.03	Ziegel für Boden- und Straßenbeläge, aus keramischen Stoffen	m^3	1.783		-	409
23.32.11.10	Mauerziegel aus keramischen Stoffen, geformte Bauteile für Mauerwerks-Konstruktionen	m^3	1.619.485		-	119.127
23.32.11.30	Hourdis, Decken- ua. Ziegel a. keram. Stoffen: geformte Bauteile m. horizontaler Lochung f. Decken	t	37.007		-	7.496
23.51.12.10	Portlandzement	t	4.048.146		-	312.975
23.52.10.33.01	Stückkalk, gebrannt	t	317.630		-	28.033
23.52.10.33.02	Luftkalk, gemahlen	t	103.328		-	8.552
23.52.10.33	Luftkalk, ungelöscht	t	420.958		-	36.585
23.52.10.35	Luftkalk, gelöscht	t	69.439		-	7.969
23.52.10.50	Hydraulischer Kalk	t	17.241		-	2.167
23.61.11.30.01	Betonmauersteine	t	239.505		-	19.826
23.61.11.30.02	Schalungssteine aus Kiesbeton	t	142.383		-	7.831
23.61.11.30.03	Mantelsteine aus Leichtbeton	t	18.544		-	5.874
23.61.11.30.04	Sonstige Baublöcke und Mauersteine, aus Zement, Beton oder Kunststein, a.n.g.	t	52.455		-	27.498
23.61.11.30	Baublöcke und Mauersteine, aus Zement, Beton oder Kunststein	t	452.888		-	61.029
23.61.11.50.01	Betondachsteine	t	100.334		-	23.154
23.61.11.50.02	Betondeckensteine	t	5.226		-	371
23.61.11.50.03	Betondeckenträger	t	2.366		-	1.211
23.61.11.50.04	Betondeckenplatten	t	591.211		-	102.322
23.61.11.50.05	Terrazzoplatten, Gehweg- und Gartenplatten, aus Zement, Beton oder Kunststein (Kalksandstein)	t	124.991		-	18.531
23.61.11.50.06	Steine/Verbundsteine z. Befestigen v. Verkehrsflächen, a. Zement, Beton/Kunststein (Kalksandstein)	t	243.548		-	22.600
23.61.11.50.07	Sonst. Dachsteine, Gehweg-/Belagsplatten, Betonpflastersteine uä., a. Zement/Beton/Kunststein ang.	t	287.910		-	29.989
23.61.11.50	Dachsteine, Gehweg-/Belagsplatten/Betonpflasterst. uä., a. Zement/Beton/Kunstst. (Kalksandst.)	t	1.355.586		-	198.178
23.61.12.00.01	Kleinformatige Bauelemente aus Zement, Beton oder Kunststein (Kalksandstein) für den Hochbau	t	68.950		-	16.890
23.61.12.00.02	Großformatige Bauelemente aus Zement, Beton oder Kunststein (Kalksandstein) für den Hochbau	t	620.393		-	162.233
23.61.12.00.03	Kabelbauteile aus Zement, Beton oder Kunststein (Kalksandstein)	t	10.203		-	2.777
23.61.12.00.04	Sonst. Bauteile a. Zement/Beton/Kunststein (Kalksandstein) f. d. Tief u. Straßenbau	t	397.729		-	67.503
23.61.12.00.05	Sonstige vorgefertigte Bauelemente aus Zement, Beton oder	t	191.937		-	41.051
23.61.12.00	Vorgefertigte Bauelemente, aus Zement, Beton oder Kunststein (Kalksandstein)	t	1.289.212		-	290.455
23.61.20.00	Vorgefertigte Gebäude aus Zement oder Betonfertigteilen	t	107.891		-	33.266
23.63.10.00	Frischbeton	t	27.067.443		-	905.012
23.64.10.00.01	Maschinenputze, nicht feuerfest, auf vorwiegend mineralischer Basis	t	501.483		-	71.959
23.64.10.00.02	Estrichmassen, nicht feuerfest, auf vorwiegend mineralischer Basis	t	505.069		-	32.706

Produktionsarten und ÖPRODCOM-Gliederung

ÖPRODCOM-Code	Einheit	Produktionsarten nach dem Güteransatz [1)]					
		Technische Gesamtproduktion [3)]		Gesamtproduktion [4)]		Wirtschaftliche Gesamtproduktion [5)]	
		Menge	Wert in 1.000 EUR	Menge	Wert in 1.000 EUR	Menge	Wert in 1.000 EUR
				P R O D U K T I O N S E R G E B N I S S E 2 0 1 4			
23.12.99.01	-	-	15.131	-	15.131	-	15.131
23.13.11.40	1000Stk	1.168.277	81.294	1.168.277	81.294	1.168.277	81.294
23.13.11.50	1000Stk	1.261.375	110.030	1.261.375	110.030	1.261.375	110.030
23.13.91.00	-	-	7.341	-	7.341	-	7.341
23.19.12.00	t	45	2.267	G	G	45	2.267
23.19.24.00	-	G	G	-	19.183	G	G
23.20.12.10	t	223.255	206.330	223.255	206.330	223.255	206.330
23.20.13.00.03	t	218.050	60.171	218.050	60.171	218.050	60.171
23.20.13.00	t	344.530	115.869	344.530	115.869	344.530	115.869
23.20.14.59	t	G	G	832	9.732	G	G
23.32.11.10.01	m^3	G	G	G	G	G	G
23.32.11.10.02	m^3	G	G	G	G	G	G
23.32.11.10.03	m^3	G	G	G	G	G	G
23.32.11.10	m^3	1.586.213	112.505	1.586.213	112.505	1.586.213	112.505
23.32.11.30	t	33.948	7.229	33.948	7.229	33.948	7.229
23.51.12.10	t	4.146.976	318.889	4.146.976	318.889	4.146.976	318.889
23.52.10.33.01	t	599.198	42.670	599.198	42.670	599.198	42.670
23.52.10.33.02	t	125.159	9.694	125.159	9.694	125.159	9.694
23.52.10.33	t	724.357	52.365	724.357	52.365	724.357	52.365
23.52.10.35	t	69.536	7.980	69.536	7.980	69.536	7.980
23.52.10.50	t	17.241	2.167	17.241	2.167	17.241	2.167
23.61.11.30.01	t	234.487	17.986	234.487	17.986	234.487	17.986
23.61.11.30.02	t	159.220	10.723	159.220	10.723	159.220	10.723
23.61.11.30.03	t	16.935	6.447	16.935	6.447	16.935	6.447
23.61.11.30.04	t	59.186	27.380	59.186	27.380	59.186	27.380
23.61.11.30	t	469.828	62.535	469.828	62.535	469.828	62.535
23.61.11.50.01	t	99.871	18.331	99.871	18.331	99.871	18.331
23.61.11.50.02	t	5.230	411	5.230	411	5.230	411
23.61.11.50.03	t	2.709	1.343	2.709	1.343	2.709	1.343
23.61.11.50.04	t	594.573	101.926	594.573	101.926	594.573	101.926
23.61.11.50.05	t	103.555	15.670	103.555	15.670	103.555	15.670
23.61.11.50.06	t	239.354	16.288	239.354	16.288	239.354	16.288
23.61.11.50.07	t	299.433	29.144	299.433	29.144	299.433	29.144
23.61.11.50	t	1.344.725	183.111	1.344.725	183.111	1.344.725	183.111
23.61.12.00.01	t	63.201	15.283	63.201	15.283	63.201	15.283
23.61.12.00.02	t	607.037	155.728	607.037	155.728	607.037	155.728
23.61.12.00.03	t	10.193	2.752	10.193	2.752	10.193	2.752
23.61.12.00.04	t	375.891	54.948	375.891	54.948	375.891	54.948
23.61.12.00.05	t	183.643	35.727	183.643	35.727	183.643	35.727
23.61.12.00	t	1.239.966	264.437	1.239.966	264.437	1.239.966	264.437
23.61.20.00	t	113.856	35.720	113.856	35.720	113.856	35.720
23.63.10.00	t	27.072.524	905.126	27.072.524	905.126	27.072.530	905.126
23.64.10.00.01	t	521.446	75.528	521.446	75.528	521.446	75.528
23.64.10.00.02	t	504.840	32.734	504.840	32.734	504.840	32.734

Tabelle 6: Menge und Wert der Produktion nach

ÖPRODCOM-Code	Bezeichnung	Produktionsarten nach dem Güteransatz [1)]				
		Abgesetzte Produktion [2)]				
		Einheit	Menge	Einheit	Menge	Wert in 1.000 EUR
	P R O D U K T I O N S E R G E B N I S S E 2 0 1 4					
23.64.10.00.03	Edelputze, nicht feuerfest, auf vorwiegend mineralischer Basis	t	130.072		-	69.950
23.64.10.00.04	Werkmörtel, nicht feuerfest	t	602.558		-	74.024
23.64.10.00.05	Sonstiger Mörtel und anderer Beton, nicht feuerfest, a.n.g.	t	617.218		-	124.217
23.64.10.00	Werkmörtel	t	2.356.400		-	372.856
23.69.11.00	Andere Waren aus Gips oder aus Mischungen auf der Grundlage von Gips (auch Dekorplatten)	t	101.414		-	24.385
23.69.19.30.01	Betonrohre und Schachtbauteile aus Beton	t	315.265		-	37.360
23.69.19.30	Rohre aus Zement, Beton oder Kunststein (Kalksandstein)	t	315.265		-	37.360
23.69.19.80	Andere Waren aus Zement, Beton oder Kunststein (ohne Ziegel und Rohre)	t	57.615		-	8.018
23.70.11.00	Bearbeiteter Marmor, Travertin und Alabaster	t	38.719		-	20.486
23.70.12.10	Pflastersteine, Bordsteine und Pflasterplatten, aus Naturstein (ohne Schiefer)	t	124.791		-	17.392
23.70.12.30	Fliesen, Würfel u.dgl., Körnungen, Splitter und Mehl von Natursteinen, künstlich gefärbt, f. Mosaike	t	1.681		-	1.089
23.70.12.60	Bearbeiteter Granit	t	71.883		-	70.867
23.70.12.70	Andere bearbeitete Werksteine	t	7.015		-	4.489
23.70.12.80	Bearbeiteter Tonschiefer und Waren aus Tonschiefer oder aus Pressschiefer	t	1.948		-	2.743
23.91.11.20	Schleifkörper mit aus agglomerierten synthetischen oder natürlichen Diamanten	t	78		-	49.363
23.91.11.30	Schleifkörper a. and. agglomerierten Schleifstoffen m. Kunstharzbindung, m. Faserstoffverstärkung	t	10.170		-	70.317
23.91.11.40	Schleifkörper aus and. agglomerierten Schleifstoffen mit Kunstharzbindung, o. Faserstoffverstärkung	t	2.805		-	22.857
23.91.11.50	Schleifkörper aus anderen agglomerierten Schleifstoffen mit keramischer oder Silikatbindung	t	6.474		-	72.584
23.99.12.55	Waren aus Asphalt oder aus ähnl. Stoffen (z.B. Erdölpech, Kohlenteerpech), in Rollen	m^2	30.571.346		-	103.715
23.99.13.10	Asphalt auf Basis v. näturl./künstl. Mineralstoffen/Bitumen/Naturasphalt als Bindemittel	t	5.621.536		-	288.648
23.99.13.20	Mit-Bindermittel umhüllter Splitt	t	146.590		-	10.165
23.99.19.20	Geblähter Vermiculit, geblähter Ton, Schaumschlacke uä. geblähte mineral. Erzeugnisse, auch gemischt	t	119.278		-	14.585
23.99.19.30.01	Wärmedämmputze und -mörtel	t	28.563		-	10.184
23.99.19.30	Misch./Waren a.mineral.Stoffen z.Wärme-/Schallschutzzw. uä.(n. Waren a.Asbestzement/Keramik)	t	28.563		-	10.184
23.99.19.90	Andere Waren aus Steinen oder anderen mineralischen Stoffen	t	17.017		-	25.383
24	**METALLE**					
24.10.23.22	Blöcke, and. Rohformen/Halbzeug, lang, z. direkten Verwendung, a. leg. Stahl, o. nichtrost. Stahl	t	495.478		-	335.780
24.10.61.90	Anderer Walzdraht, warmgewalzt aus unlegiertem Stahl	t	56.762		-	42.362
24.10.75.00	Oberbaumaterial, aus Stahl	t	631.898		-	646.545
24.20.33.70	Kreisf. Rohre, warm/kalt geformt/geschw., Durchm. <= 406,4mm, a. and. als n.rost. Stahl	t	5.725		-	14.023
24.20.40.73	Bogen und Winkel, aus Stahl, zum Stumpfschweißen, nicht gegossen	t	8.260		-	36.751
24.20.40.75	And. Formstücke, Verschlussstücke, Verbindungsstücke, nicht gegossen, zum Stumpfschweißen, aus Stahl	t	9.178		-	37.221
24.33.11.30	Profile, kalthergestellt/kaltfertiggestellt, a. unleg. Stahl (ohne Überzüge), a. flachgewalzt.Erz.	t	121.063		-	163.710
24.33.30.00	Isolierbauelemente, Verbundplatten a. zwei Profilblechen m. e. isolier. Mittellage, a. Stahlblech	t	115.152		-	167.767
24.34.11.30	Draht, aus unlegiertem Stahl, mit einem Kohlenstoffgehalt < 0,25 %	t	G		G	G
24.34.11.70	Draht, aus unlegiertem Stahl, mit einem Kohlenstoffgehalt >= 0,6%	t	28.110		-	42.332
24.34.13.00	Draht, aus legiertem Stahl (ohne nichtrostenden Stahl)	t	15.025		-	45.823
24.42.11.54	Aluminiumlegierungen, (ohne Aluminiumpulver/-flitter)	t	428.077		-	735.557
24.42.21.00	Pulver und Flitter, aus Aluminium	t	13.732		-	38.354
24.42.22.50	Stangen (Stäbe) und Profile, aus Aluminiumlegierungen	t	103.755		-	429.039
24.42.25.00	Folien und dünne Bänder, aus Aluminium, mit einer Dicke (ohne Unterlage) <= 0,2 mm	t	61.577		-	313.799
24.44.23.30	Draht, aus raffiniertem Kupfer, größter Querschnitt > 6 mm, Draht aus Kupferlegierung	t	3.349		-	18.580
24.44.24.00	Bleche und Bänder, aus Kupfer, mit einer Dicke > 0,15 mm	t	1.955		-	13.104

Produktionsarten und ÖPRODCOM-Gliederung

ÖPRODCOM-Code	Einheit	Produktionsarten nach dem Güteransatz [1]					
		Technische Gesamtproduktion [3]		Gesamtproduktion [4]		Wirtschaftliche Gesamtproduktion [5]	
		Menge	Wert in 1.000 EUR	Menge	Wert in 1.000 EUR	Menge	Wert in 1.000 EUR
		P R O D U K T I O N S E R G E B N I S S E 2 0 1 4					
23.64.10.00.03	t	119.233	68.067	119.233	68.067	119.233	68.067
23.64.10.00.04	t	607.305	74.499	607.305	74.499	607.305	74.499
23.64.10.00.05	t	620.502	123.307	620.502	123.307	620.502	123.307
23.64.10.00	t	2.373.327	374.134	2.373.327	374.134	2.373.327	374.134
23.69.11.00	t	101.414	24.385	101.414	24.385	101.414	24.385
23.69.19.30.01	t	302.509	32.616	302.509	32.616	302.509	32.616
23.69.19.30	t	302.509	32.616	302.509	32.616	302.509	32.616
23.69.19.80	t	58.187	8.013	58.187	8.013	58.187	8.013
23.70.11.00	t	38.719	20.486	38.719	20.486	38.719	20.486
23.70.12.10	t	125.391	17.109	125.391	17.109	125.391	17.109
23.70.12.30	t	1.519	868	1.519	868	1.519	868
23.70.12.60	t	71.710	70.300	71.710	70.300	71.710	70.300
23.70.12.70	t	7.015	4.489	7.015	4.489	7.015	4.489
23.70.12.80	t	1.948	2.743	1.948	2.743	1.948	2.743
23.91.11.20	t	78	49.120	G	G	78	49.120
23.91.11.30	t	9.934	69.072	9.934	69.072	9.934	69.072
23.91.11.40	t	2.820	23.005	2.820	23.005	2.820	23.005
23.91.11.50	t	6.695	74.998	6.695	74.998	6.695	74.998
23.99.12.55	m^2	32.987.472	109.980	G	G	32.987.472	109.980
23.99.13.10	t	5.727.313	314.754	5.727.313	314.754	5.727.313	314.754
23.99.13.20	t	146.590	10.165	146.590	10.165	146.590	10.165
23.99.19.20	t	121.311	14.968	121.311	14.968	121.311	14.968
23.99.19.30.01	t	28.455	10.196	28.455	10.196	28.455	10.196
23.99.19.30	t	28.455	10.196	28.455	10.196	28.455	10.196
23.99.19.90	t	16.131	25.235	16.131	25.235	16.131	25.235
24	**METALLE**						
24.10.23.22	t	495.478	331.549	495.478	331.549	495.478	331.549
24.10.61.90	t	G	G	G	G	77.708	55.941
24.10.75.00	t	579.005	601.863	579.005	601.863	579.005	601.863
24.20.33.70	t	5.647	12.540	5.647	12.540	5.647	12.540
24.20.40.73	t	8.802	48.526	8.802	48.526	8.791	48.436
24.20.40.75	t	9.066	36.191	9.066	36.191	9.066	36.191
24.33.11.30	t	118.395	160.475	G	G	118.395	160.475
24.33.30.00	t	115.152	167.767	115.152	167.767	115.152	167.767
24.34.11.30	t	G	G	70.885	59.820	G	G
24.34.11.70	t	27.739	32.720	G	G	27.739	32.720
24.34.13.00	t	15.025	45.823	15.025	45.823	15.025	45.823
24.42.11.54	t	640.234	753.669	640.234	753.669	428.464	736.500
24.42.21.00	t	16.634	38.087	16.634	38.087	12.889	36.475
24.42.22.50	t	104.374	424.968	104.374	424.968	104.374	424.968
24.42.25.00	t	G	G	G	G	G	G
24.44.23.30	t	3.797	18.624	G	G	3.349	18.340
24.44.24.00	t	1.955	12.633	1.955	12.633	1.955	12.633

ÖPRODCOM-Code	Bezeichnung	Produktionsarten nach dem Güteransatz [1)]				
		Abgesetzte Produktion [2)]				
		Einheit	Menge	Einheit	Menge	Wert in 1.000 EUR
	P R O D U K T I O N S E R G E B N I S S E 2 0 1 4					
24.45.30.13	Wolfram und Waren daraus (ausgenommen Abfälle und Schrott), a.n.g.	t	5.410		-	286.094
24.51.12.90.01	Teile aus Sphäroguss für sonstige Verwendungszwecke, roh	t	6.561		-	17.426
24.51.12.90.03	Teile aus Gusseisen mit Kugelgrafit für sonstige Verwendungszwecke, a.n.g.	t	7.999		-	19.156
24.51.12.90	Teile aus Gusseisen mit Kugelgraphit für sonstige Verwendungszwecke	t	14.560		-	36.583
24.51.13.90	Teile aus nichtverformbarem Gusseisen für sonstige Verwendungszwecke	t	2.834		-	6.560
24.52.10.90.02	Teile aus Stahlguss für sonstige Erzeugnisse, bearbeitet, a.n.g.	t	13.281		-	129.939
24.52.10.90	Teile aus Stahlguss für sonstige Erzeugnisse	t	13.281		-	129.939
24.53.10.10.02	Teile aus Leichtmetallguss für Straßenfahrzeuge, Druckguss aus Aluminium	t	13.989		-	98.593
24.53.10.40.02	And.Teile a.Leichtmetallguss, f. Mot. u. Antriebselemente f. d. Fzgbau, Druckguss a Aluminium	t	42.232		-	265.963
24.53.10.40	Andere Teile aus Leichtmetallguss für Motoren und Antriebselemente	t	69.793		-	443.536
24.53.10.90.01	Teile aus Leichtmetallguss für sonstige Verwendungszwecke, Kokillenguss	t	1.170		-	28.511
24.53.10.90.02	Teile aus Leichtmetallguss für sonstige Verwendungszwecke, Druckgussaus Aluminium	t	G		G	G
24.53.10.90.04	Teile aus Leichtmetallguss, für sonstige Verwendungszwecke, sonstiger Leichtmetallguss (Sandguss)	t	1.789		-	36.137
24.53.10.90	Teile aus Leichtmetallguss für sonstige Verwendungszwecke	t	4.437		-	80.720
25	**METALLERZEUGNISSE**					
25.11.10.30.01	Vorgefertigte Gebäude aus Eisen oder Stahl - ortsfest	t	80.474		-	284.866
25.11.10.30.02	Vorgefertigte Gebäude aus Eisen oder Stahl - nicht ortsfest	t	5.074		-	58.455
25.11.10.30	Vorgefertigte Gebäude aus Stahl	t	85.548		-	343.321
25.11.10.50	Vorgefertigte Gebäude aus Aluminium	t	1.766		-	19.369
25.11.21.00	Brücken und -elemente aus Stahl	t	14.466		-	74.633
25.11.22.00	Türme und Gittermaste aus Stahl	t	1.578		-	17.879
25.11.23.10.03	Anderes Gerüst-, Schalungs- oder Stützmaterial, aus Stahl	t	63.653		-	194.704
25.11.23.10	Gerüst-, Schalungs- oder Stützmaterial aus Eisen oder Stahl	t	63.653		-	194.704
25.11.23.50	Rollläden ua. Konstruktions- und Konstruktionsteile, ausschließlich/hauptsächlich aus Stahlblech	t	36.740		-	140.095
25.11.23.55.01	Schützen, Wehre und andere Konstruktionen für den Wasserbau, aus Stahl	t	1.346		-	11.914
25.11.23.55.02	Andere allgemeine Konstruktionen aus Stahl, Schalungs-/Stützmat.	t	211.911		-	1.162.998
25.11.23.55	Wehre, Schleusen uÄ. f. d. Wasserbau, a. Eisen/Stahl	t	213.257		-	1.174.912
25.11.23.70.01	Konstruktionen aus Aluminium	t	41.539		-	442.842
25.11.23.70.02	Konstruktionsteile u. f. Konstruktionszwecke vorgearbeitete Bleche, Profile uä., a. Aluminium	t	69.932		-	349.620
25.11.23.70	Konstr. u.-teile sowie z. Konstr.zwecken vorgearb.Bleche,Profile uÄ., a..Al (z.B.vorgef.Fassadenel.)	t	111.471		-	792.462
25.12.10.30.01	Tore, Türen und Türschwellen, deren Rahmen und Verkleidungen, aus Eisen oder Stahl	Stk	519.753		-	171.809
25.12.10.30.02	Fenster ohne Verglasung, deren Rahmen und Verkleidungen, aus Eisen oder Stahl	Stk	9.933		-	17.087
25.12.10.30.03	Fenster mit Verglasung, deren Rahmen und Verkleidungen, aus Eisen oder Stahl	Stk	9.123		-	15.623
25.12.10.30	Tore, Türen, Fenster, deren Rahmen und Verkleidungen, Tor- und Türschwellen aus Stahl	Stk	538.809		-	204.519
25.12.10.50.01	Tore, Türen und Türschwellen, deren Rahmen und Verkleidungen, aus Aluminium	Stk	171.143		-	125.941
25.12.10.50.02	Fenster ohne Verglasung, deren Rahmen und Verkleidungen, aus Aluminium	Stk	13.944		-	7.575
25.12.10.50.03	Fenster mit Verglasung, deren Rahmen und Verkleidungen, aus Aluminium	Stk	110.945		-	95.240
25.12.10.50	Tore, Türen, Fenster, deren Rahmen und Verkleidungen, Tor- und Türschwellen, aus Aluminium	Stk	296.032		-	228.756
25.21.11.00	Heizkörper für Zentralheizungen, nicht elektrisch beheizt, und Teile davon, aus Eisen oder Stahl	-	-		-	44.405
25.21.12.00.04	Zentralheizungskessel mit Ölbeheizung, aus anderem Material a.n.g.	t	15.983	Stk	3.051	30.849

Produktionsarten und ÖPRODCOM-Gliederung

ÖPRODCOM-Code	Einheit	Produktionsarten nach dem Güteransatz [1]					
		Technische Gesamtproduktion [3]		Gesamtproduktion [4]		Wirtschaftliche Gesamtproduktion [5]	
		Menge	Wert in 1.000 EUR	Menge	Wert in 1.000 EUR	Menge	Wert in 1.000 EUR
				P R O D U K T I O N S E R G E B N I S S E 2 0 1 4			
24.45.30.13	t	7.206	300.870	7.206	300.870	5.165	271.050
24.51.12.90.01	t	6.561	17.426	6.561	17.426	6.561	17.426
24.51.12.90.03	t	7.999	19.156	7.999	19.156	7.999	19.156
24.51.12.90	t	14.560	36.583	14.560	36.583	14.560	36.583
24.51.13.90	t	2.834	6.560	2.834	6.560	2.834	6.560
24.52.10.90.02	t	13.168	128.521	13.168	128.521	13.168	128.521
24.52.10.90	t	13.168	128.521	13.168	128.521	13.168	128.521
24.53.10.10.02	t	14.246	99.675	G	G	14.246	99.675
24.53.10.40.02	t	44.524	267.889	44.524	267.889	44.524	267.889
24.53.10.40	t	71.449	447.891	71.449	447.891	71.449	447.891
24.53.10.90.01	t	G	G	G	G	1.170	28.511
24.53.10.90.02	t	80.528	19.036	80.528	19.036	G	G
24.53.10.90.04	t	1.789	36.137	1.789	36.137	1.789	36.137
24.53.10.90	t	84.736	94.979	84.736	94.979	4.460	81.733
25	**METALLERZEUGNISSE**						
25.11.10.30.01	t	84.321	266.372	84.321	266.372	84.321	266.372
25.11.10.30.02	t	4.768	56.200	4.768	56.200	4.768	56.200
25.11.10.30	t	89.090	322.573	89.090	322.573	89.090	322.573
25.11.10.50	t	1.766	19.369	1.766	19.369	1.766	19.369
25.11.21.00	t	15.614	77.845	15.614	77.845	15.614	77.845
25.11.22.00	t	1.583	17.844	1.583	17.844	1.583	17.844
25.11.23.10.03	t	63.748	193.245	63.748	193.245	63.748	193.245
25.11.23.10	t	63.748	193.245	63.748	193.245	63.748	193.245
25.11.23.50	t	37.068	140.872	37.068	140.872	36.740	140.095
25.11.23.55.01	t	1.346	11.914	1.346	11.914	1.346	11.914
25.11.23.55.02	t	210.475	1.119.190	210.475	1.119.190	212.030	1.162.149
25.11.23.55	t	211.821	1.131.104	211.821	1.131.104	213.376	1.174.062
25.11.23.70.01	t	41.621	441.282	41.621	441.282	41.621	441.282
25.11.23.70.02	t	69.826	347.910	69.826	347.910	70.020	349.791
25.11.23.70	t	111.447	789.193	111.447	789.193	111.641	791.073
25.12.10.30.01	Stk	494.637	168.999	494.637	168.999	494.637	168.999
25.12.10.30.02	Stk	9.933	17.087	9.933	17.087	9.933	17.087
25.12.10.30.03	Stk	9.123	15.623	9.123	15.623	9.123	15.623
25.12.10.30	Stk	513.693	201.709	513.693	201.709	513.693	201.709
25.12.10.50.01	Stk	172.379	125.582	172.379	125.582	172.379	125.582
25.12.10.50.02	Stk	13.944	7.575	13.944	7.575	13.944	7.575
25.12.10.50.03	Stk	110.892	94.533	110.892	94.533	110.892	94.533
25.12.10.50	Stk	297.215	227.690	297.215	227.690	297.215	227.690
25.21.11.00	-	-	44.736	-	44.736	-	44.736
25.21.12.00.04	t	15.983	30.844	15.983	30.844	15.983	30.844

Tabelle 6: Menge und Wert der Produktion nach

ÖPRODCOM-Code	Bezeichnung	Produktionsarten nach dem Güteransatz [1)]				
		Abgesetzte Produktion [2)]				
		Einheit	Menge	Einheit	Menge	Wert in 1.000 EUR
	P R O D U K T I O N S E R G E B N I S S E 2 0 1 4					
25.21.12.00.06	Zentralheizungskessel mit anderer Beheizung, aus anderem Material a.n.g.	t	26.429	Stk	55.658	308.162
25.21.12.00	Zentralheizungskessel	t	53.691	Stk	61.210	356.150
25.21.13.00.02	Teile für Zentralheizungskessel, aus anderen Materialien a.n.g.	-	-		-	40.154
25.21.13.00	Teile von Zentralheizungskesseln	-	-		-	40.154
25.29.11.20	Behälter a. Eisen/Stahl, Fassungsverm. > 300 l, m.Innenaus- od.Wärmeschutzverkleidung, f.fl.Stoffe	t	7.965		-	100.205
25.29.11.30	Andere Behälter aus Eisen oder Stahl mit einem Fassungsvermögen > 300 l, für flüssige Stoffe	t	610		-	6.123
25.29.11.50	Behälter aus Eisen oder Stahl mit einem Fassungsvermögen > 300 l, für feste Stoffe	t	1.158		-	9.276
25.29.12.00	Behälter aus Metall, für verdichtete oder verflüssigte Gase	t	27.520		-	114.033
25.50.11.34	Freiformschmiedestücke aus Stahl	-	-		-	63.465
25.50.11.57	Kaltfließpressteile aus Stahl für sonstige Verwendungszwecke	-	-		-	1.657
25.50.12.10	Gesenkschmiedeteile aus Stahl für Straßenfahrzeuge	-	-		-	36.605
25.50.12.30	Andere Gesenkschmiedestücke aus Stahl für Motoren und Antriebselemente	-	-		-	16.916
25.50.12.40	Gesenkschmiedeteile a. Stahl f. Masch./App./Geräte f. d. Land- /Forstwirtschaft/Gartenbau	-	-		-	20.352
25.50.12.50	Gesenkschmiedeteile aus Stahl für Hebezeuge und Fördermittel	-	-		-	7.119
25.50.12.70	Gesenkschmiedeteile aus Stahl für sonstige Maschinenbauerzeugnisse	-	-		-	15.011
25.50.12.80	Gesenkschmiedeteile aus Stahl für sonstige Verwendungszwecke	-	-		-	24.731
25.50.12.90	Gesenkschmiedeteile aus NE-Metall	-	-		-	49.531
25.50.13.10	Press-, Zieh- und Stanzteile aus Stahl für Straßenfahrzeuge	-	-		-	516.898
25.50.13.20	Press-, Zieh- und Stanzteile aus Stahl für Motoren und Antriebselemente	-	-		-	3.324
25.50.13.30	Press-, Zieh- und Stanzteile aus Stahl für sonstige Maschinenbauerzeugnisse	-	-		-	43.725
25.50.13.40	Press-, Zieh- und Stanzteile aus Stahl für elektrotechnische Erzeugnisse	-	-		-	15.233
25.50.13.50	Press-, Zieh- und Stanzteile aus Stahl für sonstige Verwendungszwecke	-	-		-	108.242
25.50.13.70	Press-, Zieh- und Stanzteile aus NE-Metall	-	-		-	114.355
25.61.11.30	Metallischer Überzug durch Aufschmelzen	-	-		-	11.027
25.61.11.50	Metallischer Überzug durch Warmspritzen	-	-		-	7.521
25.61.11.70	Zinküberzug durch Elektrolyse und chemische Verfahren	-	-		-	182.477
25.61.11.90	Sonstige metallische Überzüge (Nickel, Kupfer, Chrom usw.) durch Elektrolyse und chemische Verfahren	-	-		-	102.955
25.61.12.30	Plastifizieren	-	-		-	37.900
25.61.12.50	Sonstige Überzüge (Phosphatierung usw.)	-	-		-	17.842
25.61.21.00	Wärmebehandlung von Metallen (ohne metallische Überzüge)	-	-		-	24.281
25.61.22.30.01	Lackierung	-	-		-	49.946
25.61.22.30	Lackierung, Glasur	-	-		-	49.946
25.61.22.50	Anodische Oxidation	-	-		-	25.114
25.61.22.70	Hochvakuumverdampfung (CVD/PVD)	-	-		-	14.575
25.61.22.90.01	Härten von Metallen	-	-		-	29.998
25.61.22.90.02	Andere Veredelung von Metalloberflächen a.n.g.	-	-		-	221.836
25.61.22.90	Andere Veredlung von Metalloberflächen	-	-		-	251.834
25.62.10.01	Durch Drehen hergestellte Metallteile für Armaturen (einschließlich Sanitärarmaturen)	-	-		-	22.513
25.62.10.03	Durch Drehen hergestellte Metallteile für sonstige Maschinenbauerzeugnisse	-	-		-	51.193
25.62.10.05	Durch Drehen hergestellte Metallteile für Straßenfahrzeuge	-	-		-	35.728
25.62.10.07	Durch Drehen hergestellte Metallteile für Luft- und Raumfahrzeuge	-	-		-	15.262
25.62.10.09	Durch Drehen hergestellte Metallteile für elektrotechnische Erzeugnisse	-	-		-	15.732
25.62.10.11	Durch Drehen hergestellte Metallteile für feinmechanische und optische Erzeugnisse	-	-		-	4.074
25.62.10.13	Durch Drehen hergestellte Metallteile für sonstige Erzeugnisse	-	-		-	85.874
25.62.20.00.01	Metallteile durch Bohren, Schweißen, Fräsen, Schneiden, Gravieren, Sägen u.Schleifen hergest.	-	-		-	1.314.422
25.62.20.00.02	Metallteile, durch sonstige Bearbeitung a.n.g. hergestellt	-	-		-	154.661
25.62.20.00	Metallteile (ausgenommen durch Drehen hergestellte Metallteile)	-	-		-	1.469.083

Produktionsarten und ÖPRODCOM-Gliederung

ÖPRODCOM-Code	Einheit	Produktionsarten nach dem Güteransatz [1)]					
		Technische Gesamtproduktion [3)]		Gesamtproduktion [4)]		Wirtschaftliche Gesamtproduktion [5)]	
		Menge	Wert in 1.000 EUR	Menge	Wert in 1.000 EUR	Menge	Wert in 1.000 EUR
				P R O D U K T I O N S E R G E B N I S S E 2 0 1 4			
25.21.12.00.06	t	24.767	307.329	24.767	307.329	24.767	307.329
25.21.12.00	t	52.030	355.311	52.030	355.311	52.030	355.311
25.21.13.00.02	-	-	40.217	-	40.217	-	40.154
25.21.13.00	-	-	40.217	-	40.217	-	40.154
25.29.11.20	t	7.980	100.423	7.980	100.423	7.980	100.423
25.29.11.30	t	610	6.123	610	6.123	610	6.123
25.29.11.50	t	1.158	9.276	1.158	9.276	1.158	9.276
25.29.12.00	t	27.456	109.610	27.456	109.610	27.456	109.610
25.50.11.34	-	-	63.465	-	63.465	-	63.465
25.50.11.57	-	-	1.749	-	1.749	-	1.749
25.50.12.10	-	-	36.019	-	36.019	-	36.019
25.50.12.30	-	-	18.024	-	18.024	-	18.024
25.50.12.40	-	-	20.352	-	20.352	-	20.352
25.50.12.50	-	-	6.966	-	6.966	-	6.966
25.50.12.70	-	-	15.664	-	15.664	-	15.060
25.50.12.80	-	-	22.687	-	22.687	-	22.687
25.50.12.90	-	-	49.531	-	49.531	-	49.531
25.50.13.10	-	-	518.303	-	518.303	-	517.174
25.50.13.20	-	-	3.324	-	3.324	-	3.324
25.50.13.30	-	-	44.787	-	44.787	-	43.725
25.50.13.40	-	-	15.233	-	15.233	-	15.233
25.50.13.50	-	-	110.324	-	110.324	-	108.216
25.50.13.70	-	-	117.089	-	117.089	-	116.925
25.61.11.30	-	-	11.027	-	11.027	-	11.027
25.61.11.50	-	-	7.521	-	7.521	-	7.521
25.61.11.70	-	-	182.477	-	182.477	-	182.477
25.61.11.90	-	-	102.955	-	102.955	-	102.955
25.61.12.30	-	-	37.900	-	37.900	-	37.900
25.61.12.50	-	-	17.842	-	17.842	-	17.842
25.61.21.00	-	-	24.257	-	24.257	-	24.257
25.61.22.30.01	-	-	49.946	-	49.946	-	49.946
25.61.22.30	-	-	49.946	-	49.946	-	49.946
25.61.22.50	-	-	25.114	-	25.114	-	25.114
25.61.22.70	-	-	14.575	-	14.575	-	14.575
25.61.22.90.01	-	-	29.998	-	29.998	-	29.998
25.61.22.90.02	-	-	221.777	-	221.777	-	221.777
25.61.22.90	-	-	251.776	-	251.776	-	251.776
25.62.10.01	-	-	22.513	-	22.513	-	22.513
25.62.10.03	-	-	54.678	-	54.678	-	50.807
25.62.10.05	-	-	35.728	-	35.728	-	35.728
25.62.10.07	-	-	15.262	-	15.262	-	15.262
25.62.10.09	-	-	15.732	-	15.732	-	15.732
25.62.10.11	-	-	4.057	-	4.057	-	4.057
25.62.10.13	-	-	91.605	-	91.605	-	85.891
25.62.20.00.01	-	-	1.362.050	-	1.362.050	-	1.316.922
25.62.20.00.02	-	-	157.389	-	157.389	-	154.661
25.62.20.00	-	-	1.519.440	-	1.519.440	-	1.471.583

Tabelle 6: Menge und Wert der Produktion nach

ÖPRODCOM-Code	Bezeichnung	Produktionsarten nach dem Güteransatz [1)]				
		Abgesetzte Produktion [2)]				
		Einheit	Menge	Einheit	Menge	Wert in 1.000 EUR
	P R O D U K T I O N S E R G E B N I S S E 2 0 1 4					
25.72.11.30	Vorhängeschlösser aus unedlen Metallen	Stk	79.890		-	2.548
25.72.11.70	Schlösser aus unedlen Metallen, für Möbel	Stk	255.418		-	6.193
25.72.12.30	Zylinderschlösser aus unedlen Metallen, für Gebäudetüren	Stk	G		G	G
25.72.12.50	Andere Schlösser aus unedlen Metallen, für Gebäudetüren	Stk	G		G	G
25.72.13.30	Verschlüsse und Verschlussbügel mit Schloss aus unedlen Metallen	t	G		G	G
25.72.13.50	Schlüssel, gesondert gestellt, aus unedlen Metallen	t	G		G	G
25.72.13.70	Teile für Schlösser und Sicherheitsriegel, aus unedlen Metallen	-	-		-	33.070
25.72.14.40.01	Baubeschläge aus Eisen und Stahl, für Fenster oder Türen	t	55.865		-	421.648
25.72.14.40.02	Baubeschläge aus anderen unedlen Metallen, für Fenster oder Türen	t	73		-	3.012
25.72.14.40	Baubeschläge aus unedlen Metallen	t	55.938		-	424.660
25.72.14.50	Beschläge aus unedlen Metallen, für Möbel	t	243.470		-	883.530
25.72.14.80	Kleiderhaken, Huthalter, Konsolen, Stützen und ähnliche Waren aus unedlen Metallen	t	10.398		-	10.837
25.73.10.10	Spaten und Schaufeln	kg	G		G	G
25.73.10.30	Spitzhacken, Hacken aller Art, Rechen und Schaber	kg	250.939		-	2.846
25.73.10.55	Gabeln ua. Handwerkzeuge, f. LuFw./Gartenbau	kg	1.741.485		-	12.125
25.73.20.20	Bandsägeblätter	kg	G		G	G
25.73.30.16	Beiß- u.a. Zangen, a. z. Schneiden, nichtmed. Pinzetten u.ä. Handwkz., a. unedl. Met.	kg	230.799		-	6.316
25.73.30.73	Werkzeuge für Maurer, Former und Gießer, Zementarbeiter, Gipser und Maler	kg	988.659		-	9.411
25.73.40.31	Bohrwerkzeuge mit arbeitendem Teil aus Schnellarbeitsstahl, für die Metallbearbeitung	kg	G		G	G
25.73.40.35	Andere Bohrwerkzeuge	kg	296.974		-	25.393
25.73.40.50	Fräswerkzeuge mit arbeitendem Teil aus gesinterten Hartmetallen, für die Metallbearbeitung	kg	108.938		-	12.554
25.73.40.69	Fräswerkzeuge, nicht für die Metallbearbeitung	kg	192.646		-	19.121
25.73.40.71	Drehwerkzg. asuwechslb. m arb. Teil a. gesint. Met.carb./Cermets, f. d. Metallbearbeitung	kg	655.187		-	55.691
25.73.40.89	Wkz., auswechselbar, z. Verw. i. mech./nichtmech. Handwkz./Wkz.masch. f. d. Stoffbearb.	kg	1.789.463		-	22.698
25.73.50.13	Gießerei-Formkästen, -Modelle (ohne solche aus Holz), Grundplatter für Formen	kg	1.730.946		-	20.339
25.73.50.20	Formen zum Druckgießen für Metalle oder Hartmetalle (einschließlich Spritzgießen)	Stk	10.442		-	69.034
25.73.50.70	Formen zum Spritzgießen oder Formpressen für Kautschuk oder Kunststoff	Stk	418.823		-	367.794
25.73.50.80	Andere Formen für Kautschuk oder Kunststoffe	Stk	16.054		-	17.649
25.73.60.18	Erd-/Gesteins-/Tiefbohrwkz. auswechselb.), inkl. Teile, m. arb. Tl a. and. Stoff (n. ges. Metcarbid)	kg	2.752.562		-	15.628
25.73.60.33	Press-, Präge-, Tiefzieh-, Gesenkschmiede-, Stanz- oder Lochwerkzeuge für die Metallbearbeitung	kg	6.004.514		-	68.805
25.73.60.39	Press-, Präge-, Tiefzieh-, Gesenkschmiede-, Stanz- oder Lochwerkzeuge für andere Bearbeitung	kg	176.916		-	7.530
25.73.60.65	Andere Messer und Schneidklingen für Maschinen oder mechanische Geräte	kg	G		G	G
25.92.11.50.02	And.Dosen a.Eisen/Stahl, d.Schweiß./Löt./Falz. verschl., Fassungsverm. < 50 l	1000Stk	195.831		-	55.798
25.92.11.50	And. Dosen a. Eisen/Stahl, mitt. Schweißen/Löten uä. verschließb., Fassungsvermögen < 50 l	1000Stk	G		G	G
25.93.11.30	Litzen, Kabel, Seile aus Eisen oder Stahl (ohne isolierte Erzeugnisse für die Elektrotechnik)	t	24.518		-	63.711
25.93.12.50	Litzen, Kabel, Seile uä. Waren aus Kupfer (ohne isolierte Erzeugnisse für die Elektrotechnik)	t	1.120		-	15.787
25.93.12.70	Litzen, Kabel, Seile uä.e Waren aus Aluminium (ohne isolierte Erzeugnisse für die Elektrotechnik)	t	12.794		-	48.364
25.93.13.30	Andere Gitter und Geflechte, verschweißt, aus Eisen- oder Stahldraht	t	6.678		-	19.838
25.93.13.43	Gitter/Geflechte, n. verschweißt, a. Eisen-/Stahldraht, verzinkt usw. (o. solche m. Kunstst. überz.)	t	618		-	3.674
25.93.13.45	Gitter und Geflechte aus Eisen- oder Stahldraht, mit Kunststoff überzogen	t	477		-	3.507
25.93.16.60	Andere Federn aus Eisen oder Stahl	t	1.099		-	8.550
25.99.11.31	Andere Sanitär-, Hygiene- oder Toilettenartikel und deren Teile, aus Eisen oder Stahl	kg	978.553		-	12.280
25.99.12.25	Tisch, Küchen-/Haushaltsart., Teile davon, a. nichtrost Stahl	kg	982.264		-	10.515
25.99.29.19	Mahlkugeln und ähnliche Mahlkörper und andere Waren aus Eisen oder Stahl, gegossen, a.n.g.	t	1.308		-	11.060

Produktionsarten und ÖPRODCOM-Gliederung

ÖPRODCOM-Code	Einheit	Produktionsarten nach dem Güteransatz [1)]					
		Technische Gesamtproduktion [3)]		Gesamtproduktion [4)]		Wirtschaftliche Gesamtproduktion [5)]	
		Menge	Wert in 1.000 EUR	Menge	Wert in 1.000 EUR	Menge	Wert in 1.000 EUR
				P R O D U K T I O N S E R G E B N I S S E 2 0 1 4			
25.72.11.30	Stk	84.520	2.651	84.520	2.651	84.520	2.651
25.72.11.70	Stk	272.737	6.646	272.737	6.646	272.737	6.646
25.72.12.30	Stk	G	G	6.184.199	97.603	G	G
25.72.12.50	Stk	G	G	245.967	1.537	G	G
25.72.13.30	t	G	G	13	219	G	G
25.72.13.50	t	G	G	57	7.195	G	G
25.72.13.70	-	-	33.070	-	33.070	-	33.070
25.72.14.40.01	t	57.236	428.487	57.236	428.487	57.236	428.487
25.72.14.40.02	t	73	3.012	73	3.012	73	3.012
25.72.14.40	t	57.309	431.499	57.309	431.499	57.309	431.499
25.72.14.50	t	257.430	936.781	257.430	936.781	257.430	936.781
25.72.14.80	t	10.398	10.837	10.398	10.837	10.398	10.837
25.73.10.10	kg	G	G	599.473	3.685	G	G
25.73.10.30	kg	255.276	3.168	255.276	3.168	255.276	3.168
25.73.10.55	kg	1.724.576	11.393	1.724.576	11.393	1.724.576	11.393
25.73.20.20	kg	G	G	941.577	15.720	G	G
25.73.30.16	kg	231.376	6.337	231.376	6.337	231.376	6.337
25.73.30.73	kg	910.956	8.603	910.956	8.603	910.956	8.603
25.73.40.31	kg	G	G	340.137	15.217	G	G
25.73.40.35	kg	296.974	25.393	296.974	25.393	296.974	25.393
25.73.40.50	kg	109.040	12.487	109.040	12.487	109.040	12.487
25.73.40.69	kg	192.646	19.121	192.646	19.121	192.646	19.121
25.73.40.71	kg	629.899	52.414	629.899	52.414	629.899	52.414
25.73.40.89	kg	1.789.463	22.698	1.789.463	22.698	1.789.463	22.698
25.73.50.13	kg	1.730.946	20.339	1.730.946	20.339	1.730.946	20.339
25.73.50.20	Stk	10.564	72.199	10.564	72.199	10.455	71.994
25.73.50.70	Stk	419.469	364.366	419.469	364.366	419.469	364.366
25.73.50.80	Stk	16.054	17.649	16.054	17.649	16.054	17.649
25.73.60.18	kg	2.762.296	14.740	2.762.296	14.740	2.762.296	14.740
25.73.60.33	kg	3.583.578	70.181	3.583.578	70.181	6.008.231	68.136
25.73.60.39	kg	180.743	7.576	180.743	7.576	176.916	7.530
25.73.60.65	kg	G	G	6.120.931	41.858	G	G
25.92.11.50.02	1000Stk	G	G	G	G	190.675	55.525
25.92.11.50	1000Stk	241.417	58.970	241.417	58.970	G	G
25.93.11.30	t	22.057	51.001	G	G	22.057	51.001
25.93.12.50	t	1.166	15.813	1.166	15.813	1.120	15.787
25.93.12.70	t	12.795	48.365	12.795	48.365	12.794	48.364
25.93.13.30	t	6.678	19.838	6.678	19.838	6.678	19.838
25.93.13.43	t	618	3.675	618	3.675	618	3.675
25.93.13.45	t	480	3.524	480	3.524	480	3.524
25.93.16.60	t	1.099	8.550	1.099	8.550	1.099	8.550
25.99.11.31	kg	983.715	12.120	983.715	12.120	983.715	12.120
25.99.12.25	kg	981.674	10.514	981.674	10.514	981.674	10.514
25.99.29.19	t	1.308	11.060	1.308	11.060	1.308	11.060

Tabelle 6: Menge und Wert der Produktion nach

ÖPRODCOM-Code	Bezeichnung	Produktionsarten nach dem Güteransatz [1)]				
		Abgesetzte Produktion [2)]				
		Einheit	Menge	Einheit	Menge	Wert in 1.000 EUR
	P R O D U K T I O N S E R G E B N I S S E 2 0 1 4					
25.99.29.33	Paletten und ähnliche stapelfähige Transportmittel aus Eisen oder Stahl	t	12.508		-	21.254
25.99.29.37	Nichtmechanische Dachentlüfter, Dachrinnen, Haken und andere Bauartikel aus Eisen oder Stahl	t	G		G	G
25.99.29.45	Waren aus Eisen oder Stahl, a.n.g.	-	-		-	142.315
25.99.29.55	Waren aus Aluminium, a.n.g.	t	2.486		-	31.029
25.99.29.58	Andere Waren aus Kupfer, a.n.g.	t	G		G	G
25.99.29.87	Aushänge-/Hinweis-/Namens-uä. Schilder, Zahlen ua. Zeichen a. unedl. Met. (o.beleucht.Schilder)	t	1.152		-	51.968
26	**DATENVERARBEITUNGSGERÄTE, ELEKTRONISCHE UND OPTISCHE ERZEUGNISSE**					
26.11.21.20	Dioden (ohne Foto- und Leuchtdioden)	1000Stk	2.467.294		-	32.282
26.12.10.20	Gedruckte Mehrlagenschaltungen, nur mit Leiterbahnen oder Kontakten	1000Stk	54.332		-	123.110
26.12.10.50	Andere gedruckte Schaltungen, nur mit Leiterbahnen oder Kontakten	1000Stk	229.701		-	113.805
26.12.10.80	Passive Netzwerke (inkl. Netzwerke v. Widerständen/Kondensatoren (o. Chip- uä. Netzwerken)	1000Stk	13.100		-	117.279
26.20.13.00	Digitale DV-Geräte,m.gemeins.Gehäuse mind.1 Zentraleinheit (komb.,1 Ein- u.Ausgabeeinh.), > 10kg	Stk	639		-	603
26.20.14.00	Digitale DV-Maschinen in Form von Systemen	Stk	40.000		-	27.835
26.20.15.00	And. digitale DV-Geräte, m.e./mehr. Speichereinh. u./od. nur e.Ein- o.Ausgabeeinheit komb.	Stk	7.700		-	11.536
26.20.30.00	Andere Einheiten von ADV-Masch. (o. Netzwerkkommunikations-Ger. wie Hubs/Routers uÄ.)	Stk	175.575		-	11.842
26.20.40.00	Teile und Zubehör, für Schreib-/Rechn-/uä. Büromasch./App./Ger. einschl. ADV-Masch.	-	-		-	14.401
26.30.23.20	Geräte z. Empfangen/Konvertieren/Senden/Regenerieren v. Tönen/Bildern ua. Daten	Stk	G		G	G
26.30.40.60	And. Ant./deren Teile, ausschl./haupts. f. Ger. d. HS-Pos. 85.25 bis 85.28	-	-		-	43.903
26.51.12.15	Elektron. Entfernungsmesser, Theodolite, Tachymeter und Apparate/Geräte für die Fotogrammetrie	Stk	754		-	42.877
26.51.43.30	Instr./App./Ger. z. Messen/Prüfen v. Stromspannung/-stärke/Widerstand uÄ., elektron.	Stk	G		G	G
26.51.52.83	And. elektron. Mess-/Überwachungsinstr./-app./-ger. f. Flüssigkeiten u. Gase	Stk	G		G	G
26.51.53.30	Spektrometer, -fotometer und -grafen, die optische Strahlen verwenden	Stk	2.445		-	12.031
26.51.53.50	And. Instr./App./Ger., die optische Strahlen, UV-Strahlen, Licht- und Infrarotstrahlen verwenden	Stk	3.968		-	19.507
26.51.66.50	Elektronische Instrumente, Apparate und Geräte zum Messen oder Prüfen geometrischer Größen	Stk	452.649		-	49.678
26.51.66.70	Andere elektronische Instrumente, Apparate und Geräte zum Messen oder Prüfen	Stk	6.128		-	94.772
26.51.66.89	Andere Mess- und Prüfgeräte a. n. g.	Stk	4.262		-	46.932
26.51.70.90	Andere Instrumente, Apparate und Geräte zum Regeln	Stk	808.870		-	27.892
26.51.82.00.06	Teile/Zubeh. f. el./elektron. Instr./App./Ger. z. Messen/Überwachen d. Füllhöhe/Druck uä.	-	-		-	42.584
26.51.82.00.09	El./elektron. Mikrotome u.Teile f. Instr./App./Ger. f. physikal./chem. Untersuchungen	-	-		-	38.765
26.51.82.00.12	Teile f. el./elektron. Masch./App./Ger. uä. (o. opt./fotogr. uä.) Mess-, Prüf-., med./chirurg Instr.	-	-		-	12.105
26.51.82.00.14	Teile f. and. Masch./App./Ger. uä. (o. opt./fotogr. uä.), Mess-, Prüf-., med./chirurg. Instr.	-	-		-	5.953
26.51.82.00	Teile/Zubeh. f. Entf.messer/Theodolite uÄ., Instr./App./Ger. z. Messen/Prüfen, Mikrotome, Teile ang.	-	-		-	189.582
26.51.85.20.01	Teile/Zubeh. f. el./elektron. Instr./App./Ger. z. Messen/Prüfen ang. (z.B. Profilproj.)	-	-		-	41.105
26.51.85.20.02	Teile/Zubeh. f. and. Instr./App./Ger. z. Messen/Prüfen ang. (z.B. Profilproj.)	-	-		-	8.556
26.51.85.20	Teile und Zubehör für Mess- und Prüfgeräte, -apparate und -geräte, a.n.g.	-	-		-	49.662
26.51.85.50	Teile und Zubehör für Instrumente, Apparate und Geräte zum Regeln	-	-		-	22.757
26.60.12.80	Andere Elektrodiagnoseapparate und -geräte (z. B. Kernspintomografen, Magnetresonanzgeräte)	1000Stk	600.388		-	278.735
26.70.19.00	Teile und Zubehör für fotografische Geräte	-	-		-	19.410

Produktionsarten und ÖPRODCOM-Gliederung

ÖPRODCOM-Code	Einheit	Produktionsarten nach dem Güteransatz [1]					
		Technische Gesamtproduktion [3]		Gesamtproduktion [4]		Wirtschaftliche Gesamtproduktion [5]	
		Menge	Wert in 1.000 EUR	Menge	Wert in 1.000 EUR	Menge	Wert in 1.000 EUR
				P R O D U K T I O N S E R G E B N I S S E 2 0 1 4			
25.99.29.33	t	12.523	21.280	12.523	21.280	12.523	21.280
25.99.29.37	t	G	G	399	3.525	G	G
25.99.29.45	-	-	161.585	-	161.585	-	149.671
25.99.29.55	t	2.300	29.785	2.300	29.785	2.300	29.785
25.99.29.58	t	G	G	137	4.093	G	G
25.99.29.87	t	1.152	51.968	1.152	51.968	1.152	51.968
26	**DATENVERARBEITUNGSGERÄTE, ELEKTRONISCHE UND OPTISCHE ERZEUGNISSE**						
26.11.21.20	1000Stk	2.486.862	47.147	G	G	2.467.294	32.282
26.12.10.20	1000Stk	54.324	121.798	54.324	121.798	54.332	122.641
26.12.10.50	1000Stk	229.701	113.831	229.701	113.831	229.701	113.831
26.12.10.80	1000Stk	13.100	117.279	13.100	117.279	13.100	117.279
26.20.13.00	Stk	639	603	639	603	639	603
26.20.14.00	Stk	37.815	34.823	37.815	34.823	37.815	34.823
26.20.15.00	Stk	7.700	11.536	7.700	11.536	7.700	11.536
26.20.30.00	Stk	175.575	11.842	175.575	11.842	175.575	11.842
26.20.40.00	-	-	14.165	-	14.165	-	14.165
26.30.23.20	Stk	G	G	3.319.379	55.286	G	G
26.30.40.60	-	-	43.903	-	43.903	-	43.903
26.51.12.15	Stk	750	42.875	750	42.875	750	42.875
26.51.43.30	Stk	G	G	7.424	65.238	G	G
26.51.52.83	Stk	G	G	1.299	3.635	G	G
26.51.53.30	Stk	2.445	12.031	2.445	12.031	2.445	12.031
26.51.53.50	Stk	3.968	19.507	3.968	19.507	3.968	19.507
26.51.66.50	Stk	452.649	49.678	452.649	49.678	452.649	49.678
26.51.66.70	Stk	6.128	94.772	6.128	94.772	6.128	94.772
26.51.66.89	Stk	4.262	46.932	4.262	46.932	4.262	46.932
26.51.70.90	Stk	810.524	27.915	810.524	27.915	810.524	27.915
26.51.82.00.06	-	-	42.584	-	42.584	-	42.584
26.51.82.00.09	-	-	38.765	-	38.765	-	38.765
26.51.82.00.12	-	-	12.105	-	12.105	-	12.105
26.51.82.00.14	-	-	5.953	-	5.953	-	5.953
26.51.82.00	-	-	194.658	-	194.658	-	194.229
26.51.85.20.01	-	-	41.105	-	41.105	-	41.105
26.51.85.20.02	-	-	8.556	-	8.556	-	8.556
26.51.85.20	-	-	49.662	-	49.662	-	49.662
26.51.85.50	-	-	22.757	-	22.757	-	22.757
26.60.12.80	1000Stk	585.997	278.007	585.997	278.007	585.997	278.007
26.70.19.00	-	-	16.513	-	16.513	-	16.513

Tabelle 6: Menge und Wert der Produktion nach

ÖPRODCOM-Code	Bezeichnung	Produktionsarten nach dem Güteransatz [1)]				
		Abgesetzte Produktion [2)]				
		Einheit	Menge	Einheit	Menge	Wert in 1.000 EUR
	P R O D U K T I O N S E R G E B N I S S E 2 0 1 4					
26.70.23.90	Andere optische Instrumente, Apparate und Geräte, in HS 90 a.n.g.	-	-		-	1.506
27	**ELEKTRISCHE AUSRÜSTUNGEN**					
27.11.10.30	Gleichstrommotoren und -generatoren mit einer Leistung > 37,5 W <= 750 W	Stk	704.527		-	6.843
27.11.22.30	Einphasen-Wechselstrommotoren mit einer Leistung <= 750W	Stk	G		G	G
27.11.22.50	Einphasen-Wechselstrommotoren mit einer Leistung > 750W	Stk	G		G	G
27.11.23.00	Mehrphasen-Wechselstrommotoren mit einer Leistung <= 750 W	Stk	265.976		-	16.507
27.11.24.03	Mehrphasen-Wechselstrommotoren mit einer Leistung > 750 W, <= 7,5 kW	Stk	126.382		-	20.150
27.11.24.05	Mehrphasen-Wechselstrommotoren mit einer Leistung > 7,5 kW, <= 37 kW	Stk	6.252		-	3.641
27.11.24.07	Mehrphasen-Wechselstrommotoren mit einer Leistung > 37 kW <= 75 kW	Stk	752		-	891
27.11.25.40	Andere Mehrphasen-Wechselstrommotoren mit einer Leistung > 75 kW, <= 375 kW	Stk	3.606		-	54.492
27.11.26.50	Wechselstromgeneratoren mit einer Leistung > 375 kVA, <= 750 kVA	Stk	G		G	G
27.11.26.70	Wechselstromgeneratoren mit einer Leistung > 750 kVA	Stk	610		-	248.514
27.11.41.20	Transformatoren mit Flüssigkeitsisolation mit einer Leistung <= 650 kVA	Stk	2.386		-	17.197
27.11.50.53	Wechselrichter mit einer Leistung <= 7,5 kVA	Stk	236.586		-	83.175
27.11.50.70	Andere Stromrichter	Stk	12.309		-	144.938
27.11.50.80	Andere Drossel- und Selbstinduktionsspulen	Stk	1.723.017		-	72.547
27.11.61.00	Teile für Elektromotoren, elektr. Generatoren, Stromerz.Aggr. u. elektr. rot. Umformer	-	-		-	217.581
27.12.10.90	And. Ger. z. Schließen/Unterbrechen/Schützen/Verbinden v. elektr. Stromkreisen, Spannung > 1 000 V	Stk	9.865		-	16.130
27.12.22.30	Leistungsschalter für eine Spannung <= 1 000 V und für eine Stromstärke <= 63 A	Stk	G		G	G
27.12.22.50	Leistungsschalter: Spannung <= 1 000 V, Stromst. > 63 A (Inst.schutz-, gekaps./off. Leistschalter)	Stk	G		G	G
27.12.23.70	And.Geräte z.Schützen v.elektr.Stromkreisen, Spannung <= 1000 V, Stromstärke > 125 A	1000Stk	-		-	19.269
27.12.31.30	Steuerschränke f.num.Steuerungen m.eingebauter autom. DV-masch.f.Spannung <= 1000 V	Stk	4.159		-	10.942
27.12.31.50	Speicherprogrammierbare Steuerungen für eine Spannung <= 1000 V	Stk	4.920.774		-	533.779
27.12.31.70	And. Tafeln/Felder/Kons. uä. z. el. Schalten/Steuern od. f.	Stk	1.179.706		-	176.124
27.12.32.03	Tafeln, Felder, Konsolen u. Ä. für eine Spannung > 1 000 V, <= 72,5	Stk	4.174		-	27.897
27.12.32.05	Tafeln, Felder, Konsolen u. Ä. für eine Spannung > 72,5 kV	Stk	211		-	7.148
27.12.40.30	Tafeln, Felder, Konsolen, Pulte, Schränke ua. Träger, nicht mit den zugehörigen Geräten ausgerüstet	Stk	19.292.462		-	50.425
27.12.40.90.01	Zus.ges. elektron. Schalt. (Baugruppen) f. Elektrizitätsverteilung/-schalteinrichtungen	-	-		-	296.293
27.12.40.90.02	Andere Teile f. Elektrizitätsverteilung/-schalteinrichtungen	-	-		-	78.646
27.12.40.90	Zus.ges. elektron. Schalt. (Baugruppen) ua. Teile f. Elektrizitätsverteilung/-schalteinrichtungen	-	-		-	374.939
27.20.24.00	Teile für Akkumulatoren (einschließlich Separatoren)	-	G		G	G
27.32.11.00	Wickeldrähte für elektrotechnische Zwecke	t	15.705		-	105.794
27.32.12.00	Koaxialkabel ua. koaxiale elektrische Leiter, auch mit Anschlussstücken versehen/dafür vorbereitet	t	5.327		-	61.507
27.32.13.40	Andere elektrische Leiter, für eine Spannung <= 1000 V, mit Anschlußstücken versehen	t	54.553		-	228.765
27.32.13.80	Andere elektrische Leiter, für eine Spannung <= 1000 V, nicht mit Anschlussstücken versehen	t	5.128		-	34.458
27.32.14.00	Elektrische Leiter, für eine Spannung > 1 000 V	t	11.995		-	156.400
27.33.13.50	Andere Steckvorrichtungen, für eine Spannung <= 1 000 V	1000Stk	457.849		-	129.354
27.33.13.70	Verbindungs- und Kontaktelemente für Drähte und Kabel, für eine Spannung <= 1000 V	1000Stk	415.108		-	41.804
27.40.22.00	Elektrische Tisch-, Schreibtisch-, Nachttisch- oder Stehleuchten	Stk	683.887		-	30.226
27.40.24.00	Reklameleuchten, Leuchtschilder, beleuchtete Namensschilder und dergleichen	Stk	131.312		-	37.717
27.40.25.00	Lüster und andere elektrische Decken- und Wandleuchten	Stk	4.619.668		-	315.610
27.40.42.50	Teile für Leuchten, andere Beleuchtungsgeräte	-	-		-	53.950

Produktionsarten und ÖPRODCOM-Gliederung

ÖPRODCOM-Code	Einheit	Produktionsarten nach dem Güteransatz [1]					
		Technische Gesamtproduktion [3]		Gesamtproduktion [4]		Wirtschaftliche Gesamtproduktion [5]	
		Menge	Wert in 1.000 EUR	Menge	Wert in 1.000 EUR	Menge	Wert in 1.000 EUR
				P R O D U K T I O N S E R G E B N I S S E 2 0 1 4			
26.70.23.90	-	-	1.472	-	1.472	-	1.472
27	**ELEKTRISCHE AUSRÜSTUNGEN**						
27.11.10.30	Stk	785.307	7.484	785.307	7.484	785.307	7.484
27.11.22.30	Stk	G	G	257.251	11.662	G	G
27.11.22.50	Stk	G	G	194.606	10.122	G	G
27.11.23.00	Stk	265.976	16.507	265.976	16.507	265.976	16.507
27.11.24.03	Stk	126.382	20.150	126.382	20.150	126.382	20.150
27.11.24.05	Stk	6.252	3.641	6.252	3.641	6.252	3.641
27.11.24.07	Stk	752	891	752	891	752	891
27.11.25.40	Stk	3.606	54.492	3.606	54.492	3.606	54.492
27.11.26.50	Stk	G	G	62	2.598	G	G
27.11.26.70	Stk	610	248.514	610	248.514	610	248.514
27.11.41.20	Stk	2.388	17.130	2.388	17.130	2.388	17.130
27.11.50.53	Stk	236.586	83.175	236.586	83.175	236.586	83.175
27.11.50.70	Stk	12.309	144.938	12.309	144.938	12.309	144.938
27.11.50.80	Stk	1.722.979	68.127	1.722.979	68.127	1.722.979	68.127
27.11.61.00	-	-	217.581	-	217.581	-	217.581
27.12.10.90	Stk	8.904	16.095	8.904	16.095	8.904	16.095
27.12.22.30	Stk	G	G	1.701.957	25.772	G	G
27.12.22.50	Stk	G	G	34.539	656	G	G
27.12.23.70	1000Stk	-	19.269	-	19.269	-	19.269
27.12.31.30	Stk	4.159	10.942	4.159	10.942	4.159	10.942
27.12.31.50	Stk	5.047.163	544.694	5.047.163	544.694	5.047.163	544.694
27.12.31.70	Stk	1.168.270	175.229	1.168.270	175.229	1.168.270	175.229
27.12.32.03	Stk	4.174	27.897	4.174	27.897	4.174	27.897
27.12.32.05	Stk	211	7.148	211	7.148	211	7.148
27.12.40.30	Stk	3.926.008	29.387	3.926.008	29.387	19.239.801	50.430
27.12.40.90.01	-	-	259.447	-	259.447	-	293.692
27.12.40.90.02	-	-	74.897	-	74.897	-	78.638
27.12.40.90	-	-	334.344	-	334.344	-	372.330
27.20.24.00	-	G	G	-	27.678	G	G
27.32.11.00	t	21.145	116.014	G	G	15.705	105.794
27.32.12.00	t	5.327	61.507	5.327	61.507	5.327	61.507
27.32.13.40	t	54.553	228.765	54.553	228.765	54.553	228.765
27.32.13.80	t	4.969	33.338	4.969	33.338	4.969	33.338
27.32.14.00	t	11.995	156.400	G	G	11.995	156.400
27.33.13.50	1000Stk	457.849	129.354	457.849	129.354	457.849	129.354
27.33.13.70	1000Stk	415.117	41.793	415.117	41.793	415.103	41.782
27.40.22.00	Stk	683.887	30.226	683.887	30.226	683.887	30.226
27.40.24.00	Stk	131.312	37.717	131.312	37.717	131.312	37.717
27.40.25.00	Stk	4.655.406	315.189	4.655.406	315.189	4.655.406	315.189
27.40.42.50	-	-	53.973	G	G	-	53.973

Tabelle 6: Menge und Wert der Produktion nach

ÖPRODCOM-Code	Bezeichnung	Produktionsarten nach dem Güteransatz [1)]				
		Abgesetzte Produktion [2)]				
		Einheit	Menge	Einheit	Menge	Wert in 1.000 EUR
	PRODUKTIONSERGEBNISSE 2014					
27.51.28.30	Einzelkochplatten oder Mehrfachkochplatten, elektrisch, für den Haushalt	Stk	G		G	G
27.52.14.00	Nichtelektr. Durchlauferhitzer/Heißwasserspeicher (zB. Gasdurchlauferhitzer, Solarkollektoren uÄ.)	Stk	236.032		-	57.735
27.52.20.00	Teile f. Öfen, Kochgeräte, Warmhalteplatten uä. nichtelektr. Haushaltsgeräte, a. Eisen/Stahl	-	-		-	4.229
27.90.11.50	Ger. m. Übersetzungs-/Wörterbuchfunkt./ Ant.Verst. ua. elektr. Masch./App./Ger. m.eig. Funkt. ang.	-	-		-	232.821
27.90.32.00	Teile von elektrischen Löt- und Schweißmaschinen usw.	-	-		-	84.678
27.90.33.70	Teile für elektrische Maschinen, Apparate und Geräte mit eigener Funktion	-	-		-	1.945
27.90.33.90	Andere elektrische Teile von Maschinen, Apparaten oder Geräten, a.n.g.	-	G		G	G
27.90.40.60	Elektromagnete (n. f. med. Zwecke), el.magnet. Hebeköpfe/Spannplatten uä. dauer-/el.magnet.Vorr. ang	t	1.231		-	39.013
27.90.70.10	Elektr. Verkehrssignal-/-sicherungs-/-überwachungs-/-steuerungsger. f. Schienenwege uÄ.	-	-		-	237.934
27.90.70.30	Elektr. Verkehrssignal-/-sicherungs-/-überwachungs-/-steuerungsger. f. Straßen/Binnenwasserstr. uÄ.	t	3.296		-	260.947
28	**MASCHINEN**					
28.11.22.00	Wasserturbinen und -räder	kW	36.505		-	41.487
28.11.32.00	Teile und Regler für Wasserturbinen und -räder	-	-		-	132.903
28.11.41.00.04	Andere Teile für Kolbenverbrennungsmotoren mit Fremdzündung (ohne solche für Luftfahrzeuge)	t	14.361		-	164.678
28.11.41.00	Teile für Kolbenverbrennungsmotoren mit Fremdzündung (ohne solche für Luftfahrzeuge)	t	32.408		-	772.945
28.11.42.00.04	Andere Teile für Kolbenverbrennungsmotoren mit Selbstzündung (Diesel- oder Halbdieselmotor)	t	15.905		-	86.577
28.11.42.00	Teile für Kolbenverbrennungsmotoren mit Selbstzündung (Diesel- oder Halbdieselmotor)	t	15.905		-	86.577
28.12.15.80	Hydroaggregate mit rotierenden Verdrängerpumpen	Stk	G		G	G
28.12.16.30	Hydrosysteme (mit Hydrozylindern, Wasserkraftmaschinen, linear arbeitend)	Stk	9.996		-	51.133
28.12.20.00	Teile für hydraulische und pneumatische Maschinen	-	-		-	71.498
28.13.11.65	Kraftstoff-, Öl- oder Kühlmittelpumpen für Kolbenverbrennungsmotoren	Stk	3.627.609		-	131.009
28.13.14.71	Axial- und Halbaxialkreiselpumpen, einstufig	Stk	5.071		-	43.850
28.13.23.00	Kompressoren für Kältemaschinen	Stk	2.585.264		-	45.516
28.13.31.00	Teile für Flüssigkeitspumpen und für Hebewerke für Flüssigkeiten	-	-		-	194.713
28.13.32.00	Teile für Luft- oder Vakuumpumpen, Luft-, Gaskompressoren, Ventilatoren usw.	-	-		-	69.967
28.14.13.80	Andere Armaturen	t	9.376		-	168.158
28.14.20.00.03	Teile v. Armaturen uä. App. f. Rohr- u. Schlauchleitungen, Dampfkessel usw., ang.	-	-		-	6.350
28.14.20.00	Teile von Armaturen uä. Apparaten für Rohr- und Schlauchleitungen, Dampfkessel, Sammelbehähler usw.	-	-		-	7.689
28.15.10.30	Kugellager	t	9.581		-	205.771
28.15.10.53	Kegelrollenlager (einschließlich der Zusammenstellungen aus Kegelr und Kegelrollen)	t	14.845		-	176.636
28.15.23.50	Lagergehäuse ohne eingebaute Wälzlager, Gleitlager und Lagerschalen	t	5.527		-	102.852
28.15.24.33	Zahnradgetriebe, Kegelrad- und Kegelstirnradgetriebe	t	1.543		-	19.869
28.15.24.34	Zahnradgetriebe, Schneckengetriebe	t	969		-	15.547
28.15.24.75	Andere Getriebe	t	2.400		-	30.987
28.15.26.00	Schaltkupplungen und andere Wellenkupplungen (einschließlich Universalkupplungen)	kg	15.760.762		-	175.892
28.15.39.50.01	Kettenräder	-	-		-	644
28.15.39.50.02	Stirnräder	-	-		-	4.716
28.15.39.50.05	Andere Zahnräder und Zahnstangen	-	-		-	2.349
28.15.39.50.06	Teile für Getriebe	-	-		-	23.098
28.15.39.50.07	Teile für Kupplungen	-	-		-	1.232
28.15.39.50.08	Andere Teile von Wellen, Kurbeln, Schwungrädern	-	-		-	2.552
28.21.11.70	Automatische Feuerungen (einschließlich mechanischer Beschicker, Roste, Entascher uÄ. Vorr.)	Stk	6.587		-	109.322
28.21.14.70	Teile von elektrischen Industrie-, Laboratoriumsöfen und -apparaten zum Warmbehandeln von Stoffen	-	-		-	4.765
28.22.14.20	Konsol- oder Wandlaufkrane	Stk	G		G	G

Produktionsarten und ÖPRODCOM-Gliederung

ÖPRODCOM-Code	Einheit	Produktionsarten nach dem Güteransatz [1)]					
		Technische Gesamtproduktion [3)]		Gesamtproduktion [4)]		Wirtschaftliche Gesamtproduktion [5)]	
		Menge	Wert in 1.000 EUR	Menge	Wert in 1.000 EUR	Menge	Wert in 1.000 EUR
				P R O D U K T I O N S E R G E B N I S S E 2 0 1 4			
27.51.28.30	Stk	G	G	4.281.677	44.720	G	G
27.52.14.00	Stk	289.665	66.981	289.665	66.981	289.665	66.981
27.52.20.00	-	-	4.229	-	4.229	-	4.229
27.90.11.50	-	-	232.180	-	232.180	-	232.821
27.90.32.00	-	-	84.678	-	84.678	-	84.678
27.90.33.70	-	-	1.945	G	G	-	1.945
27.90.33.90	-	G	G	-	152.426	G	G
27.90.40.60	t	1.242	39.003	1.242	39.003	1.242	39.003
27.90.70.10	-	-	237.358	-	237.358	-	237.358
27.90.70.30	t	3.235	259.545	3.235	259.545	3.235	259.545
28	**MASCHINEN**						
28.11.22.00	kW	36.505	41.487	36.505	41.487	36.505	41.487
28.11.32.00	-	-	132.903	-	132.903	-	132.903
28.11.41.00.04	t	14.361	164.678	14.361	164.678	14.361	164.678
28.11.41.00	t	32.408	772.945	32.408	772.945	32.408	772.945
28.11.42.00.04	t	15.905	86.577	15.905	86.577	15.905	86.577
28.11.42.00	t	15.905	86.577	15.905	86.577	15.905	86.577
28.12.15.80	Stk	G	G	7.758	19.901	G	G
28.12.16.30	Stk	9.996	51.133	9.996	51.133	9.996	51.133
28.12.20.00	-	-	71.498	-	71.498	-	71.498
28.13.11.65	Stk	3.627.609	131.009	G	G	3.627.609	131.009
28.13.14.71	Stk	5.456	43.230	5.456	43.230	5.456	43.230
28.13.23.00	Stk	2.625.846	46.560	2.625.846	46.560	2.625.846	46.560
28.13.31.00	-	-	194.713	-	194.713	-	194.713
28.13.32.00	-	-	69.967	-	69.967	-	69.967
28.14.13.80	t	9.138	156.463	9.138	156.463	9.376	168.158
28.14.20.00.03	-	-	6.350	-	6.350	-	6.350
28.14.20.00	-	-	7.738	-	7.738	-	7.738
28.15.10.30	t	9.400	201.006	9.400	201.006	9.400	201.006
28.15.10.53	t	14.861	175.739	14.861	175.739	14.861	175.739
28.15.23.50	t	5.323	98.294	G	G	5.323	98.294
28.15.24.33	t	1.543	19.869	1.543	19.869	1.543	19.869
28.15.24.34	t	969	15.547	969	15.547	969	15.547
28.15.24.75	t	2.400	30.987	2.400	30.987	2.400	30.987
28.15.26.00	kg	15.697.814	173.217	15.697.814	173.217	15.697.487	173.212
28.15.39.50.01	-	-	644	-	644	-	644
28.15.39.50.02	-	-	5.268	-	5.268	-	4.716
28.15.39.50.05	-	-	2.402	-	2.402	-	2.349
28.15.39.50.06	-	-	23.321	-	23.321	-	23.098
28.15.39.50.07	-	-	1.234	-	1.234	-	1.232
28.15.39.50.08	-	-	2.571	-	2.571	-	2.552
28.21.11.70	Stk	6.805	100.033	6.805	100.033	6.805	100.033
28.21.14.70	-	-	4.765	G	G	-	4.765
28.22.14.20	Stk	G	G	709	12.363	G	G

ÖPRODCOM-Code	Bezeichnung	Produktionsarten nach dem Güteransatz [1)]				
		Abgesetzte Produktion [2)]				
		Einheit	Menge	Einheit	Menge	Wert in 1.000 EUR
	P R O D U K T I O N S E R G E B N I S S E 2 0 1 4					
28.22.14.50	Krankraftkarren und andere selbstfahrende Maschinen, Apparate und Geräte	Stk	5.071		-	12.660
28.22.14.60	Andere Maschinen, Apparate und Geräte, zum Aufbau auf Straßenfahrzeuge hergerichtet	Stk	19.074		-	433.127
28.22.14.70	Andere Krane	Stk	332		-	568.358
28.22.16.50	Andere Personen- und Lastenaufzüge	Stk	2.868		-	33.418
28.22.17.70.02	Andere Stetigförderer mit Bändern oder Gurten, für Waren	Stk	120		-	3.100
28.22.17.70	Stetigförderer mit Bändern oder Gurten, für Waren	Stk	120		-	3.100
28.22.17.95	Andere Stetigförderer für Waren	Stk	5.951		-	30.331
28.22.18.20	Seilschwebebahnen, Sessel- und Schlepplifte, Zugmechanismen für Standseilbahnen	Stk	352		-	174.718
28.22.18.40	Maschinen, Apparate und Geräte zum Heben, Beladen, Entladen oder Fördern, a.n.g.	Stk	1.868		-	83.008
28.22.18.50	Lademaschinen für die Landwirtschaft, a.n.g.	Stk	1.428		-	14.277
28.22.19.30.01	Teile von landwirtschaftlichen Transport- und Fördermitteln	-	-		-	28.315
28.22.19.30.02	Teile von nicht landwirtschaftlichen Maschinen, Apparaten zum Heben und Fördern	-	-		-	237.351
28.22.19.30	Teile v. Fördermasch. (Untertagebergbau), Stapelkarren, and. Masch./ App.//Ger. z. Heben usw.	-	-		-	265.665
28.22.20.00	Eimer, Kübel, Schaufeln, Löffel, Greifer und Zangen für Krane, Bagger usw.	t	9.566		-	39.611
28.25.11.30.01	Wärmeaustauscher für lufttechnische Anlagen	Stk	303.002		-	25.311
28.25.13.80	Wärmepumpen, ausgenommen Klimageräte von HS 84.15	Stk	5.592		-	24.378
28.25.13.90	Andere Einrichtungen, Maschinen, Apparate und Geräte zur Kälteerzeugung, Kompressionswärmepumpen	Stk	12.471		-	98.131
28.25.14.10.02	Andere Apparate zum Filtrieren oder Reinigen von Luft	Stk	18.498		-	18.733
28.25.20.50	Zentrifugalventilatoren	Stk	31.916		-	5.547
28.25.20.70	Andere Ventilatoren	Stk	2.494		-	14.913
28.25.30.70	Teile f. Kühl-/Gefrierschränke, Wärmepumpen, App. z. Kälteerz. usw., ang.	-	-		-	56.810
28.25.30.80	Teile v. App/Vorr. z. Stoffbehandl., auch elektr. beheizt	-	-		-	101.950
28.29.12.30.02	Apparate zum Filtrieren oder Reinigen von Wasser auf anderem Wege	Stk	208		-	17.786
28.29.21.80	Maschinen und Apparate zum Verpacken von Waren	Stk	2.011		-	136.242
28.29.60.90	App./Vorr. z. Stoffbehandl. mittels Temp.Änderung, ang.	Stk	2.548		-	105.449
28.29.82.50.01	Teile von Apparaten zum Filtrieren von Luft oder Gasen	kg	G		G	G
28.29.82.50.02	Teile von Apparaten zum Filtrieren von Flüssigkeiten	kg	G		G	G
28.29.82.50	Teile von Apparaten zum Filtrieren oder Reinigen von Flüssigkeiten oder Gasen	kg	23.599.048		-	265.628
28.29.83.13.02	Walzen für Kalander und Walzwerke aus anderen Materialien (außer Gusseisen)	Stk	23.115		-	19.796
28.29.83.13	Walzen für Kalander und Walzwerke	Stk	23.115		-	19.796
28.29.84.00.01	Teile f. Masch. z.Reinigen,Trocknen,Füllen, Verschließen Etikett. uä. v. Flaschen, Ds. uä.	-	-		-	5.290
28.29.84.00.02	Andere Teile von Maschinen, Apparaten und Geräten, für unspezifische Verwendung, a.n.g.	-	-		-	236.175
28.29.84.00	Andere Teile von Maschinen, Apparaten und Geräten, für unspezifische Verwendung, a.n.g.	-	-		-	241.465
28.29.85.20	Teile für Verpackungsmaschinen	-	-		-	95.630
28.30.23.30	Acker- und Forstschlepper, mit einer Motorleistung > 59 kW, <= 75 kW	Stk	G		G	G
28.30.23.90	Andere Zugmaschinen (ohne Sattel-Straßenzug- und Gleiskettenzugmaschinen), neu	Stk	884		-	55.262
28.30.31.40	Andere Pflüge	Stk	2.365		-	26.407
28.30.32.30	Andere Eggen (z. B. Zahneggen)	Stk	1.860		-	11.521
28.30.33.35	Andere Sämaschinen	Stk	1.195		-	11.889
28.30.39.00	And. Masch./App./Ger. f. d. Land-/Forstwirtsch./Gartenbau, z. Bearb./Bestellen d. Bodens, ang.	Stk	238.856		-	27.502
28.30.52.00	Heuerntemaschinen, -apparate und -geräte	Stk	7.847		-	70.880
28.30.70.40.01	Landwirtschaftliche Anhänger mit Kippvorrichtung	Stk	G		G	G
28.30.70.40.02	Sonstige landwirtschaftliche Anhänger	Stk	G		G	G
28.30.70.40	Anhänger für landwirtschaftliche Zwecke, mit Selbstladevorrichtung oder Selbstentladevorrichtung	Stk	6.050		-	81.114
28.30.86.30	Holz-Ernte- und -Bearbeitungsmaschinen	Stk	10.335		-	84.762
28.30.86.60	Andere Maschinen, Apparate und Geräte für die Land und Forstwirtschaft oder den Gartenbau	Stk	39.803		-	67.904
28.30.91.00	Teile von Mäh-, Ernte- und Dreschmaschinen, Rasenmähern usw.	-	-		-	55.103
28.30.92.00	Teile v. Masch./App./Ger. f. d. LuFw./Gartenbau, z. Bearb./Best. d. Bodens/Pflanzenpflege	-	-		-	15.231

Produktionsarten und ÖPRODCOM-Gliederung

ÖPRODCOM-Code	Einheit	Produktionsarten nach dem Güteransatz [1]					
		Technische Gesamtproduktion [3]		Gesamtproduktion [4]		Wirtschaftliche Gesamtproduktion [5]	
		Menge	Wert in 1.000 EUR	Menge	Wert in 1.000 EUR	Menge	Wert in 1.000 EUR
				P R O D U K T I O N S E R G E B N I S S E 2 0 1 4			
28.22.14.50	Stk	5.071	12.660	G	G	5.071	12.660
28.22.14.60	Stk	18.926	432.849	18.926	432.849	18.926	432.849
28.22.14.70	Stk	328	360.785	328	360.785	328	360.785
28.22.16.50	Stk	2.986	31.998	2.986	31.998	2.986	31.998
28.22.17.70.02	Stk	120	3.102	G	G	120	3.102
28.22.17.70	Stk	120	3.102	120	3.102	120	3.102
28.22.17.95	Stk	6.139	29.285	6.139	29.285	6.139	29.285
28.22.18.20	Stk	348	170.973	G	G	348	170.973
28.22.18.40	Stk	1.876	82.524	1.876	82.524	1.876	82.524
28.22.18.50	Stk	1.428	14.277	G	G	1.428	14.277
28.22.19.30.01	-	-	28.315	-	28.315	-	28.315
28.22.19.30.02	-	-	237.399	-	237.399	-	237.399
28.22.19.30	-	-	265.714	-	265.714	-	265.714
28.22.20.00	t	9.566	39.611	9.566	39.611	9.566	39.611
28.25.11.30.01	Stk	302.481	25.168	302.481	25.168	302.481	25.168
28.25.13.80	Stk	5.547	23.611	5.547	23.611	5.547	23.611
28.25.13.90	Stk	12.451	98.010	12.451	98.010	12.451	98.010
28.25.14.10.02	Stk	18.512	18.755	18.512	18.755	18.512	18.755
28.25.20.50	Stk	31.916	5.547	G	G	31.916	5.547
28.25.20.70	Stk	2.492	13.913	G	G	2.492	13.913
28.25.30.70	-	-	56.810	-	56.810	-	56.810
28.25.30.80	-	-	101.950	-	101.950	-	101.950
28.29.12.30.02	Stk	208	17.786	G	G	208	17.786
28.29.21.80	Stk	2.011	136.242	2.011	136.242	2.011	136.242
28.29.60.90	Stk	2.548	105.449	2.548	105.449	2.548	105.449
28.29.82.50.01	kg	G	G	23.163.828	256.682	G	G
28.29.82.50.02	kg	G	G	435.220	8.946	G	G
28.29.82.50	kg	23.599.048	265.628	23.599.048	265.628	23.599.048	265.628
28.29.83.13.02	Stk	23.115	19.796	23.115	19.796	23.115	19.796
28.29.83.13	Stk	23.115	19.796	23.115	19.796	23.115	19.796
28.29.84.00.01	-	-	5.290	-	5.290	-	5.290
28.29.84.00.02	-	-	242.570	-	242.570	-	233.142
28.29.84.00	-	-	247.860	-	247.860	-	238.432
28.29.85.20	-	-	95.630	-	95.630	-	95.630
28.30.23.30	Stk	G	G	2.845	103.719	G	G
28.30.23.90	Stk	933	58.130	933	58.130	933	58.130
28.30.31.40	Stk	2.245	19.606	2.245	19.606	2.245	19.606
28.30.32.30	Stk	1.860	11.521	1.860	11.521	1.860	11.521
28.30.33.35	Stk	1.195	11.889	1.195	11.889	1.195	11.889
28.30.39.00	Stk	272.731	27.321	272.731	27.321	272.731	27.321
28.30.52.00	Stk	7.113	51.345	7.113	51.345	7.113	51.345
28.30.70.40.01	Stk	G	G	4.143	35.137	G	G
28.30.70.40.02	Stk	G	G	1.828	31.282	G	G
28.30.70.40	Stk	5.971	66.418	5.971	66.418	5.971	66.418
28.30.86.30	Stk	10.322	84.934	10.322	84.934	10.322	84.934
28.30.86.60	Stk	45.472	67.061	45.472	67.061	45.472	67.061
28.30.91.00	-	-	48.378	-	48.378	-	48.349
28.30.92.00	-	-	15.231	-	15.231	-	15.231

Tabelle 6: Menge und Wert der Produktion nach

ÖPRODCOM-Code	Bezeichnung	Produktionsarten nach dem Güteransatz [1]				
		Abgesetzte Produktion [2]				
		Einheit	Menge	Einheit	Menge	Wert in 1.000 EUR
	P R O D U K T I O N S E R G E B N I S S E 2 0 1 4					
28.30.93.80	Andere Teile von Maschinen, Apparaten und Geräten für die Land-/Forstwirtschaft oder den Gartenbau	-	-		-	68.107
28.41.12.40	Andere Bearbeitungszentren zum Bearbeiten von Metallen	Stk	91		-	49.604
28.41.24.70	Säge- und Trennmaschinen für die Metallbearbeitung	Stk	170		-	56.518
28.41.34.70	Andere Werkzeugmaschinen zum spanlosen Be- oder Verarbeiten von Metallen usw.	Stk	24		-	21.218
28.41.40.30	And. Teile/Zubehör für Masch. z. Abtragen v. Stoffen u. z. spanabhebenden Bearb. v. Met.	-	-		-	71.831
28.41.40.50	Andere Teile und Zubehör für Maschinen zur spanlosen Bearbeitung von Metallen	-	-		-	88.096
28.49.12.20	Werkzeugmasch. m. autom. Zuführung d. Werkst., z. Bearb. v. Holz oä. harten Stoffen	Stk	471		-	47.315
28.49.12.37	And. Sägemaschinen zum Bearbeiten von Holz, Kork, Bein, Hartkautschuk uä. harten Stoffen	Stk	3.407		-	35.414
28.49.12.63	Schleif- und Poliermaschinen zum Bearbeiten von Holz, Kork, Bein, Hartkautschuk uä. harten Stoffen	Stk	378		-	9.296
28.49.12.79	Werkzeugmasch. f. d. Bearb. v. Holz/Kork7Bein/Hartkautschuk/harten Kunst- uä. Stoffen ang.	Stk	1.509		-	54.153
28.49.12.87	Pressen z.Herst. v. Span-/Faserplatten a.Holz usw. ua. Masch./App. z. Behandeln v. Holz/Kork	Stk	710		-	38.337
28.49.24.30	And.Teile/Zubeh. f. Masch. z. Bearb. v. Steinen/keram. Waren/mineral. Stoffen od.z.Kaltbearb.v.Glas	-	-		-	3.285
28.49.24.50	And.Teile/Zubeh. f. Werkzeugmasch., z. Bearb. v. Holz/Kork/Bein/Hartkautschuk uä. harten Stoffen	-	-		-	18.559
28.91.11.30	Konverter/Gießpfannen/-formen z. Gießen v. Ingots/Masseln uÄ. Gießmasch. f. d. Met. Ind.	Stk	1.978		-	702.947
28.91.12.30	Teile von Konvertern, Gießformen und -Maschinen für Gießereien, Stahlwerke ua. metallurg.Betriebe	-	-		-	17.598
28.92.26.00	Bagger, selbstfahrend, mit um 360 Grad drehbarem Oberwagen	Stk	G		G	G
28.92.61.30	Teile von Bohrmaschinen und Tiefbohrgeräten	-	-		-	174.199
28.92.61.50	Teile von Kranen, Planier- oder Erdbewegungsmaschinen	-	-		-	90.824
28.92.62.00	Teile für Maschinen und Apparate für mineralische Stoffe	-	-		-	47.076
28.93.17.13	Masch./App. z. Herstellen v. Backwaren (ausg. Backöfen u. Teigwalzmasch.)	Stk	G		G	G
28.93.17.50	Maschinen und Apparate zum Verarbeiten von Fleisch	Stk	1.806		-	65.074
28.93.17.70	Andere Masch./App. z. ind. Herstellen/Verarbeiten/Zubereiten v. Lebensmitteln/Getränken uÄ.	Stk	G		G	G
28.93.32.00	Teile v. Masch./App. z. ind. Verarbeiten/Zubereiten v. Nahrungs-Genussm./Getränken uÄ. ang.	-	-		-	10.210
28.94.51.10	Teile/Zubeh. f. Spinnereimasch., dr.Hilfsmasch./-apparate (o. Spindelflügel,Spinnringe uÄ.)	-	-		-	11.762
28.95.12.50	Teile von Maschinen oder Apparaten zum Her- oder Fertigstellen von Papier oder Pappe	-	-		-	194.560
28.95.12.70	Teile für Maschinen und Apparate zum Be- oder Verarbeiten von Papierhalbstoff, Papier oder Pappe	-	-		-	18.556
28.96.10.30	Extruder	Stk	394		-	111.635
28.96.10.75	Andere Maschinen und Apparate zur Herstellung von Formteilen	Stk	2.469		-	69.885
28.96.10.97	Masch./App. z. Be-/Verarb./Herst. v. Kautschuk/Kunstst., ang.	Stk	2.095		-	255.034
28.96.20.00	Teile von Maschinen und Apparaten zum Be- oder Verarbeiten von Kautschuk oder Kunststoff	-	-		-	148.646
28.99.39.05	Masch. z. Beh. v. Metallen (inkl. Spulenwickel- masch. f. elektrotechn. Zwecke)(o. Ind.roboter)	Stk	G		G	G
28.99.39.15	Andere Maschinen zum Mischen, Kneten, Mahlen u. Ä. mit eigener Funktion (ohne Industrieroboter)	Stk	1.916		-	17.103
28.99.39.35	Industrieroboter	Stk	2.156		-	140.122
28.99.39.53	Andere Maschinen und Apparate für mineralische Stoffe	Stk	2.631		-	60.908
28.99.39.55	And. Masch./App./ Ger. m. eig. Funktion (zB. hydropneumat.Akkus, n. fahrb. Startanl. f. Flugkörper)	Stk	18.784		-	218.275
28.99.40.00	Teile für Buchbinderei-, Setz- und Druckmaschinen	-	-		-	87.076
28.99.51.00	Teile/Zubeh. v. Masch. f. d. Herst./Rep./Mont. uÄ. v. Halbl.bauelem./IC's/Retikeln/Flachbildschirmen	-	-		-	33.904
29	**KRAFTWAGEN UND KRAFTWAGENTEILE**					
29.10.12.00	Hubkolbenverbrennungsmot. m. Fremdzünd., f. Fzg. d. HS 87 (o. Krafträder) Hubr.>1000cm3	Stk	G		G	G
29.10.13.00	Kolbenverbr.mot. m. Selbstzündung (Diesel-/Halbdieselmotoren) f. Zugmasch., Kfz.	Stk	787.992		-	2.302.704

Produktionsarten und ÖPRODCOM-Gliederung

ÖPRODCOM-Code	Einheit	Produktionsarten nach dem Güteransatz [1]					
		Technische Gesamtproduktion [3]		Gesamtproduktion [4]		Wirtschaftliche Gesamtproduktion [5]	
		Menge	Wert in 1.000 EUR	Menge	Wert in 1.000 EUR	Menge	Wert in 1.000 EUR
				P R O D U K T I O N S E R G E B N I S S E 2 0 1 4			
28.30.93.80	-	-	68.126	-	68.126	-	68.107
28.41.12.40	Stk	91	49.604	91	49.604	91	49.604
28.41.24.70	Stk	170	56.518	170	56.518	170	56.518
28.41.34.70	Stk	24	21.218	G	G	24	21.218
28.41.40.30	-	-	71.831	-	71.831	-	71.831
28.41.40.50	-	-	87.827	-	87.827	-	87.827
28.49.12.20	Stk	470	47.029	470	47.029	470	47.029
28.49.12.37	Stk	3.407	35.437	3.407	35.437	3.407	35.437
28.49.12.63	Stk	378	9.296	G	G	378	9.296
28.49.12.79	Stk	1.509	54.153	1.509	54.153	1.509	54.153
28.49.12.87	Stk	710	38.337	710	38.337	710	38.337
28.49.24.30	-	-	4.185	-	4.185	-	3.285
28.49.24.50	-	-	18.559	-	18.559	-	18.559
28.91.11.30	Stk	1.978	702.947	1.978	702.947	1.978	702.947
28.91.12.30	-	-	17.598	-	17.598	-	17.598
28.92.26.00	Stk	G	G	11.098	438.277	G	G
28.92.61.30	-	-	174.199	-	174.199	-	174.199
28.92.61.50	-	-	89.153	-	89.153	-	89.153
28.92.62.00	-	-	47.332	-	47.332	-	47.332
28.93.17.13	Stk	G	G	892	168.911	G	G
28.93.17.50	Stk	1.806	65.074	1.806	65.074	1.806	65.074
28.93.17.70	Stk	G	G	126	10.002	G	G
28.93.32.00	-	-	10.210	-	10.210	-	10.210
28.94.51.10	-	-	12.472	-	12.472	-	11.762
28.95.12.50	-	-	211.493	-	211.493	-	194.560
28.95.12.70	-	-	18.556	G	G	-	18.556
28.96.10.30	Stk	394	111.635	394	111.635	394	111.635
28.96.10.75	Stk	2.472	71.826	2.472	71.826	2.472	71.826
28.96.10.97	Stk	2.095	254.547	2.095	254.547	2.095	254.547
28.96.20.00	-	-	146.062	-	146.062	-	146.062
28.99.39.05	Stk	G	G	415	217.662	G	G
28.99.39.15	Stk	1.916	17.103	G	G	1.916	17.103
28.99.39.35	Stk	2.194	144.711	2.194	144.711	2.194	144.711
28.99.39.53	Stk	2.631	60.908	2.631	60.908	2.631	60.908
28.99.39.55	Stk	18.789	225.297	18.789	225.297	18.789	225.297
28.99.40.00	-	-	87.405	-	87.405	-	87.076
28.99.51.00	-	-	33.904	-	33.904	-	33.904
29	**KRAFTWAGEN UND KRAFTWAGENTEILE**						
29.10.12.00	Stk	736.790	930.219	736.790	930.219	G	G
29.10.13.00	Stk	788.192	2.338.039	788.192	2.338.039	788.192	2.338.039

Tabelle 6: Menge und Wert der Produktion nach

ÖPRODCOM-Code	Bezeichnung	Produktionsarten nach dem Güteransatz [1)]				
		Abgesetzte Produktion [2)]				
		Einheit	Menge	Einheit	Menge	Wert in 1.000 EUR
	P R O D U K T I O N S E R G E B N I S S E 2 0 1 4					
29.10.41.10	LKW m. Kolbenverbr.mot. m. Selbstzünd. (Diesel-/Halbd.), Ges.Gew.<= 5t (n. Muldenkipper)	Stk	G		G	G
29.10.51.00	Kranwagen (Autokrane)	Stk	217		-	8.225
29.10.59.30	Feuerwehrwagen	Stk	G		G	G
29.10.59.90	Andere Kraftfahrzeuge zu besonderen Zwecken (ohne Kranwagen)	Stk	G		G	G
29.20.10.50.01	Karosserien (einschließlich Fahrerhäuser) für Lastkraftwagen	Stk	15.482		-	279.898
29.20.21.00.04	Andere Container	Stk	G		G	G
29.20.21.00	Warenbehälter (Container) (einschl. für Flüssigk. od. Gase, spez. f.e./mehr. Beförderungsarten)	Stk	12.563		-	18.859
29.20.23.00.01	Sattelanhänger zum Befördern von Gütern, f. ziv. Zwecke	Stk	G		G	G
29.20.23.00.02	Einachsige Anhänger zum Befördern von Gütern, f. ziv. Zwecke	Stk	G		G	G
29.20.23.00.03	Andere Anhänger zum Befördern von Gütern, f. ziv. Zwecke ang.	Stk	14.897		-	149.898
29.20.23.00	Andere Anhänger zum Befördern von Gütern (z. B. Anhänger mit Tankaufbau, Sattelanhänger)	Stk	15.953		-	186.599
29.20.30.50	Teile von Anhängern (einschließlich Sattelanhänger), Karosserien und Aufbauten	Stk	9.452		-	26.912
29.20.30.90	Andere Teile von Anhängern (einschließlich Sattelanhänger)	-	-		-	28.546
29.20.40.00	Umbau-, Zusammenbau-, Ausrüstungs- und Karosseriearbeiten an Kraftwagen	-	-		-	42.563
29.31.10.00	Zündkabelsätze und andere Kabelsätze von der für Beförderungsmittel verwendeten Art	t	29.092		-	222.709
29.32.20.90.05	Andere Teile und Zubehör für Einachsschlepper, Pkw., Lkw. u. Kfz. zu bes. Zwecken	-	-		-	1.026.694
29.32.30.33	Schaltgetriebe f. Einachsschlepper, PKW, LKW u. Kfz. z.b.V.	Stk	3.758.305		-	99.115
29.32.30.36	Achsbrücken (Triebachsen) m. Ausgleichgetriebe, auch m. and. Kraftübertragungsvorr.	t	G		G	G
29.32.30.40	Räder, Teile u. Zubehör dafür, f. Einachsschlepper, PKW, LKW u. Kfz. z.b.V.	t	46.109		-	227.496
29.32.30.61	Kühler für Personen-, Lastkraftwagen und Kraftfahrzeuge zu besonderen Zwecken, Teile davon	Stk	675.760		-	43.421
29.32.30.63	Auspufftöpfe (Schalldämpfer), Auspuffrohre f. Einachsschlepper, PKW, LKW u. Kfz. z.b.V.	t	63.472		-	216.671
29.32.30.90	Teile/Zubehör für Einachsschlepper, Pkw., Lkw. u. Kfz. z. b. V., ang.	-	-		-	384.694
29.32.92.00	Zusammenbau von Teilen und Zubehör für Kraftwagen	-	G		G	G
30	**SONSTIGE FAHRZEUGE**					
30.20.40.30	Teile v. Schienenfzg. (Dreh-/Lenkgestelle, Achsen u. Räder, Bremsvorrichtungen, Zughaken ua., Teile)	-	-		-	849.794
30.20.91.00	Instandhaltungs- und Instandsetzungs- sowie Um- und Ausbauarbeiten an Schienenfahrzeugen	-	-		-	18.483
30.30.50.90	Andere Teile für zivile Luft- und Raumfahrzeuge	-	-		-	49.102
30.91.13.00	And. Krafträder m. Hubkolbenverbrennungsmotor, Fahrräder m. Hilfsmotor, auch m.Beiwagen, Beiwagen	Stk	1.203		-	2.317
30.92.10.00.02	Mountain Bikes (einschl. All-Terrain-Bikes)	Stk	52.543		-	39.350
30.92.10.00.04	Touren-Räder	Stk	36.298		-	54.244
30.92.10.00.06	Rennräder	Stk	5.413		-	7.805
30.99.10.00	Handfzg- ua. nichtselbstfahrende Fzg. (ex. Anhänger), inkl. Einkaufstrolleys	Stk	3.708		-	6.474
31	**MÖBEL**					
31.00.11.70.02	Andere gepolsterte Sitzmöbel, mit Gestell aus Metall	Stk	32.697		-	10.206
31.00.11.70	Gepolsterte Sitzmöbel, mit Gestell aus Metall	Stk	G		G	G
31.00.11.90	Nicht gepolsterte Sitzmöbel, mit Gestell aus Metall	Stk	102.759		-	9.116
31.00.12.10	In Liegen umwandelbare Sitzmöbel (ohne Gartenmöbel und Campingausstattungen)	Stk	G		G	G
31.00.12.50.01	Gepolsterte Sitzmöbel, mit Gestell aus Holz, von der in Büros verwendeten Art	Stk	G		G	G
31.00.12.50.02	Andere gepolsterte Sitzmöbel, mit Gestell aus Holz	Stk	G		G	G
31.00.12.50	Gepolsterte Sitzmöbel, mit Gestell aus Holz	Stk	225.515		-	82.662
31.00.12.90	Nicht gepolsterte Sitzmöbel, mit Gestell aus Holz	Stk	G		G	G
31.00.14.00.03	Teile von Sitzmöbeln aus anderen Stoffen	-	G		G	G

Produktionsarten und ÖPRODCOM-Gliederung

ÖPRODCOM-Code	Einheit	Produktionsarten nach dem Güteransatz [1]					
		Technische Gesamtproduktion [3]		Gesamtproduktion [4]		Wirtschaftliche Gesamtproduktion [5]	
		Menge	Wert in 1.000 EUR	Menge	Wert in 1.000 EUR	Menge	Wert in 1.000 EUR
				P R O D U K T I O N S E R G E B N I S S E 2 0 1 4			
29.10.41.10	Stk	G	G	496	24.330	G	G
29.10.51.00	Stk	217	8.225	217	8.225	217	8.225
29.10.59.30	Stk	G	G	1.705	266.016	G	G
29.10.59.90	Stk	G	G	120	9.683	G	G
29.20.10.50.01	Stk	15.350	280.046	15.350	280.046	15.350	280.046
29.20.21.00.04	Stk	G	G	1.394	3.946	G	G
29.20.21.00	Stk	12.563	18.859	G	G	12.563	18.859
29.20.23.00.01	Stk	G	G	1.048	36.482	G	G
29.20.23.00.02	Stk	G	G	8	220	G	G
29.20.23.00.03	Stk	14.897	149.898	14.897	149.898	14.897	149.898
29.20.23.00	Stk	15.953	186.599	15.953	186.599	15.953	186.599
29.20.30.50	Stk	9.452	26.912	9.452	26.912	9.452	26.912
29.20.30.90	-	-	26.581	-	26.581	-	26.581
29.20.40.00	-	-	42.563	-	42.563	-	42.563
29.31.10.00	t	29.092	222.709	29.092	222.709	29.092	222.709
29.32.20.90.05	-	-	908.398	-	908.398	-	1.020.586
29.32.30.33	Stk	4.513.800	258.371	4.513.800	258.371	3.758.325	99.092
29.32.30.36	t	G	G	204.637	1.004.043	G	G
29.32.30.40	t	46.485	229.140	46.485	229.140	46.485	229.140
29.32.30.61	Stk	675.760	43.421	G	G	675.760	43.421
29.32.30.63	t	63.472	216.671	63.472	216.671	63.472	216.671
29.32.30.90	-	-	404.267	-	404.267	-	384.694
29.32.92.00	-	G	G	-	266.217	G	G
30	**SONSTIGE FAHRZEUGE**						
30.20.40.30	-	-	855.780	-	855.780	-	849.649
30.20.91.00	-	-	18.483	G	G	-	18.483
30.30.50.90	-	-	49.102	-	49.102	-	49.102
30.91.13.00	Stk	1.213	2.331	G	G	1.213	2.331
30.92.10.00.02	Stk	54.666	40.773	G	G	54.666	40.773
30.92.10.00.04	Stk	34.287	52.015	G	G	34.287	52.015
30.92.10.00.06	Stk	5.413	7.723	G	G	5.413	7.723
30.99.10.00	Stk	3.685	6.474	3.685	6.474	3.685	6.474
31	**MÖBEL**						
31.00.11.70.02	Stk	32.697	10.206	G	G	32.697	10.206
31.00.11.70	Stk	G	G	56.800	14.414	G	G
31.00.11.90	Stk	102.833	9.214	102.833	9.214	102.833	9.214
31.00.12.10	Stk	G	G	7.107	1.029	G	G
31.00.12.50.01	Stk	G	G	5.091	1.274	G	G
31.00.12.50.02	Stk	G	G	220.547	81.011	G	G
31.00.12.50	Stk	225.638	82.285	225.638	82.285	225.638	82.285
31.00.12.90	Stk	G	G	80.224	9.091	G	G
31.00.14.00.03	-	-	410	G	G	G	G

ÖPRODCOM-Code	Bezeichnung	Produktionsarten nach dem Güteransatz [1]				
		Abgesetzte Produktion [2]				
		Einheit	Menge	Einheit	Menge	Wert in 1.000 EUR
	P R O D U K T I O N S E R G E B N I S S E 2 0 1 4					
31.00.14.00	Teile für Sitzmöbel	-	-		-	81.158
31.00.20.30	Teile von Möbeln, andere als Sitzmöbel, aus Metall, a.n.g.	-	-		-	229.388
31.00.20.50	Teile von Möbeln, andere als Sitzmöbel, aus Holz, a.n.g.	-	-		-	132.212
31.00.20.90	Teile v. Möbeln a. and. Stoffen (ohne Sitzmöbel/-möbel f. d. Human-/Zahn-/Tiermed./Chirurg.)	-	-		-	1.614
31.00.91.00	Polsterungsarbeiten an Sitzmöbeln	-	G		G	G
31.01.11.00	Metallmöbel von der in Büros verwendeten Art	Stk	201.576		-	26.392
31.01.12.00.01	Holztische von der in Büros verwendeten Art, mit einer Höhe <= 80 cm	Stk	146.573		-	28.641
31.01.12.00.02	Holzschränke und -regale von der in Büros verwendeten Art, mit einer Höhe <= 80 cm	Stk	100.932		-	20.034
31.01.12.00.03	Raumteilende Möbelelemente aus Holz von der in Büros verwendeten Art, mit einer Höhe > 80 cm	Stk	G		G	G
31.01.12.00.04	Holzschränke und -regale von der in Büros verwendeten Art, mit einer Höhe > 80 cm	Stk	153.428		-	25.003
31.01.12.00.05	Holzmöbel von der in Büros verwendeten Art, mit einer Höhe > 80 cm, Elemente	Stk	G		G	G
31.01.12.00.06	Andere Holzmöbel von der in Büros verwendeten Art, mit einer Höhe > 80 cm	Stk	24.222		-	4.467
31.01.12.00	Holzmöbel von der in Büros verwendeten Art	Stk	489.872		-	88.888
31.01.12.80	Kompletteinr. v. Büros, aus Holz (Möbeleinr. einschl. allf. Fußb.-/Decken-/Wandgestalt.)	-	-		-	144.927
31.01.13.00	Holzmöbel von der in Läden verwendeten Art	Stk	11.801		-	9.093
31.01.13.80	Kompletteinr. v. Verkaufs-/Ausschank-/Schauräumen/Bars/Garderoberäumen, a. Holz	-	-		-	155.909
31.02.10.00	Küchenmöbel	Stk	658.332		-	165.711
31.02.10.10	Kompletteinr. v. Küchen, a. Holz (Möbeleinr. einschl. allf. Fußb.-/Decken-/Wandgestalt.)	-	-		-	103.260
31.03.11.00	Sprungrahmen	Stk	143.297		-	17.168
31.03.12.30	Auflegematratzen aus Zellkautschuk	Stk	23.604		-	4.502
31.03.12.50	Auflegematratzen aus Zellkunststoff	Stk	597.045		-	72.472
31.03.12.70	Auflegematratzen aus anderen Stoffen mit Federkern	Stk	56.065		-	12.292
31.03.12.90	Andere Auflegematratzen aus anderen Stoffen	Stk	284.871		-	16.524
31.09.11.00	Metallmöbel, a.n.g. (ohne solche für Büros)	t	12.208		-	142.184
31.09.12.10	Kompletteinr. v.Schlaf-/Wohn-/Ess-/Kinderzimmern u. sonst.Wohnzwecken dien. Räumen a. Holz	-	-		-	272.078
31.09.12.30.01	Betten aus Holz	Stk	21.839		-	16.410
31.09.12.30.02	Andere Holzmöbel von der im Schlafzimmer verwendeten Art	Stk	14.932		-	12.938
31.09.12.30	Holzmöbel von der im Schlafzimmer verwendeten Art	Stk	36.771		-	29.348
31.09.12.50	Holzmöbel von der in Ess- und Wohnzimmern verwendeten Art	Stk	42.564		-	37.110
31.09.13.00.01	Holzmöbel von der im Badezimmer verwendeten Art	Stk	59.827		-	25.853
31.09.13.00.02	Holzmöbel von der im Garten verwendeten Art	Stk	67.573		-	3.468
31.09.13.00.03	Andere Holzmöbel (ohne solche von der im Badezimmer oder Garten verwendeten Art)	Stk	109.843		-	10.208
31.09.13.00	Holzmöbel (ohne Büro-/Laden-/Küchen-/Ess-/Wohn-/Schlafzimmer-/Sitzmöbeln)	Stk	237.243		-	39.530
31.09.13.10	Innenausbau u. Kompletteinr., a. Holz a.n.g. (Möbeleinr. einschl. allfäll. Fußb.-/Decken-/Wandgest.	-	-		-	295.433
31.09.91.00	Möbelveredelung, z.B. Polstern (o. Polst. v. Sitzmöbel), Lack./Polier./Vergold./ Streich./Restaur.	-	-		-	6.848
32	**WAREN A. N. G.**					
32.12.13.30	Schmuckwaren und Teile davon aus Edelmetallen oder Edelmetallplattierungen	-	G		G	G
32.13.10.00	Fantasieschmuck	kg	304.440		-	51.566
32.30.11.31.01	Alpinski	Paar	1.279.058		-	146.444
32.30.11.31.02	Andere Ski, a.n.g. (Sprung-, Monoski, Firngleiter)	Paar	482.849		-	40.170
32.30.11.31	Skier für den Wintersport	Paar	1.761.907		-	186.614
32.30.11.37.02	Skibauteile	-	-		-	55.074
32.30.11.37.03	Andere Skiausrüstungen für den Winter, a.n.g.	-	G		G	G
32.30.11.37	Skibindungen und andere Skiausrüstungen für den Wintersport	-	-		-	156.024
32.30.14.00	Geräte und Ausrüstungsgegenstände für Gymnastik oder Leicht- und Schwerathletik	-	-		-	1.910
32.30.15.90.01	Andere Geräte und Ausrüstungsgegenstände für andere Sportarten oder Freiluftspiele aus Holz	Stk	7.205		-	3.440
32.30.15.90.02	Andere Geräte und Ausrüstungsgegenstände für andere Sportarten oder Freiluftspiele aus Metall	Stk	694.528		-	6.613

Produktionsarten und ÖPRODCOM-Gliederung

ÖPRODCOM-Code	Einheit	Produktionsarten nach dem Güteransatz [1]					
		Technische Gesamtproduktion [3]		Gesamtproduktion [4]		Wirtschaftliche Gesamtproduktion [5]	
		Menge	Wert in 1.000 EUR	Menge	Wert in 1.000 EUR	Menge	Wert in 1.000 EUR
				P R O D U K T I O N S E R G E B N I S S E 2 0 1 4			
31.00.14.00	-	G	G	-	69.319	-	81.158
31.00.20.30	-	-	203.457	-	203.457	-	203.457
31.00.20.50	-	-	133.662	-	133.662	-	132.405
31.00.20.90	-	-	1.614	-	1.614	-	1.614
31.00.91.00	-	-	2.076	-	2.076	G	G
31.01.11.00	Stk	201.576	26.392	201.576	26.392	201.576	26.392
31.01.12.00.01	Stk	146.662	28.695	146.662	28.695	146.662	28.695
31.01.12.00.02	Stk	100.932	20.034	100.932	20.034	100.932	20.034
31.01.12.00.03	Stk	G	G	64.656	10.545	G	G
31.01.12.00.04	Stk	153.428	25.003	153.428	25.003	153.428	25.003
31.01.12.00.05	Stk	G	G	61	197	G	G
31.01.12.00.06	Stk	24.222	4.467	24.222	4.467	24.222	4.467
31.01.12.00	Stk	489.961	88.941	489.961	88.941	489.961	88.941
31.01.12.80	-	-	144.301	-	144.301	-	144.927
31.01.13.00	Stk	11.801	9.093	11.801	9.093	11.801	9.093
31.01.13.80	-	-	156.689	-	156.689	-	156.689
31.02.10.00	Stk	658.331	165.710	658.331	165.710	658.331	165.710
31.02.10.10	-	-	103.260	-	103.260	-	103.260
31.03.11.00	Stk	148.731	17.418	148.731	17.418	148.731	17.418
31.03.12.30	Stk	24.203	4.511	24.203	4.511	23.604	4.502
31.03.12.50	Stk	693.061	73.825	693.061	73.825	597.054	72.318
31.03.12.70	Stk	63.791	11.793	63.791	11.793	56.303	11.675
31.03.12.90	Stk	284.871	16.524	284.871	16.524	284.871	16.524
31.09.11.00	t	12.200	142.096	12.200	142.096	12.200	142.096
31.09.12.10	-	-	272.024	-	272.024	-	272.024
31.09.12.30.01	Stk	19.660	14.204	19.660	14.204	19.660	14.204
31.09.12.30.02	Stk	14.932	12.938	14.932	12.938	14.932	12.938
31.09.12.30	Stk	34.592	27.142	34.592	27.142	34.592	27.142
31.09.12.50	Stk	42.649	37.308	42.649	37.308	42.649	37.308
31.09.13.00.01	Stk	59.827	25.853	59.827	25.853	59.827	25.853
31.09.13.00.02	Stk	67.573	3.468	67.573	3.468	67.573	3.468
31.09.13.00.03	Stk	109.869	10.220	109.869	10.220	109.869	10.220
31.09.13.00	Stk	237.269	39.542	237.269	39.542	237.269	39.542
31.09.13.10	-	-	295.465	-	295.465	-	295.465
31.09.91.00	-	-	6.848	-	6.848	-	6.848
32	**WAREN A. N. G.**						
32.12.13.30	-	G	G	-	20.287	G	G
32.13.10.00	kg	285.643	49.774	285.643	49.774	301.823	50.083
32.30.11.31.01	Paar	1.088.688	125.185	1.088.688	125.185	1.239.994	139.115
32.30.11.31.02	Paar	460.924	42.147	460.924	42.147	460.924	42.147
32.30.11.31	Paar	1.549.612	167.332	1.549.612	167.332	1.700.918	181.262
32.30.11.37.02	-	-	55.077	G	G	-	55.077
32.30.11.37.03	-	G	G	-	64.681	G	G
32.30.11.37	-	-	158.354	-	158.354	-	158.354
32.30.14.00	-	-	1.910	-	1.910	-	1.910
32.30.15.90.01	Stk	7.205	3.440	7.205	3.440	7.205	3.440
32.30.15.90.02	Stk	694.528	6.613	694.528	6.613	694.528	6.613

Tabelle 6: Menge und Wert der Produktion nach

ÖPRODCOM-Code	Bezeichnung	Produktionsarten nach dem Güteransatz [1)]				
		Abgesetzte Produktion [2)]				
		Einheit	Menge	Einheit	Menge	Wert in 1.000 EUR
	P R O D U K T I O N S E R G E B N I S S E 2 0 1 4					
32.30.15.90.03	And. Ger. u. Ausr.gegenstände f. and. Sportarten od. Freiluftspiele a. sonst. Mat. ang.	Stk	157.154		-	2.053
32.30.15.90.04	Schwimm- und Planschbecken	Stk	1.077		-	21.347
32.30.15.90	Andere Geräte und Ausrüstungsgegenstände für andere Sportarten oder Freiluftspiele	Stk	859.964		-	33.452
32.40.20.00	Elektr. Eisenbahnen (inkl. Zubeh.), maßstabgetreu verkl. Modelle z. Zus.bau, Bausätze uÄ.	-	-		-	32.174
32.50.13.70	Instrumente, Apparate und Geräte für medizinische, chirurgische oder tierärztliche Zwecke, a.n.g.	Stk	189.692		-	23.923
32.50.21.30	App./Ger. f. Mechanotherapie, Massageapp./-ger., App./Ger. f. Psychotechnik	Stk	8.367		-	4.361
32.50.22.39.01	Orthopädische Schuhe	-	-		-	7.082
32.50.22.39.02	And. App./Vorr. f. orthopäd. Zwecke od. z. Behandeln v. Knochenbrüchen ang.	-	-		-	31.656
32.50.22.39	Andere Apparate und Vorrichtungen für orthopädische Zwecke oder zum Behandeln von Knochenbrüchen	-	-		-	38.738
32.50.22.55	Künstliche Zähne aus anderen Stoffen	Stk	287.290		-	12.809
32.50.22.59	Andere Waren der Zahnprothetik	-	-		-	8.045
32.50.22.90	Andere Prothesen und andere Waren der Prothetik	-	-		-	103.363
32.50.23.00	Andere Vorrichtungen zum Beheben von Funktionsschäden oder Gebrechen und Teile dafür	-	-		-	9.717
32.99.16.30	Datums-/Nummern-Zusammensetzstempel, Petschafte, uÄ., Druckkästen, f. d. Handgebrauch	1000Stk	G		G	G
32.99.54.00	Kerzen (Lichte) aller Art und dergleichen	kg	68.466		-	1.162
33	**DIENSTLEISTUNGEN DER REPARATUR UND INSTALLATION VON MASCHINEN UND AUSRÜSTUNGEN**					
33.11.11.00.01	Reparatur und Instandhaltung von selbst produzierten Metallkonstruktionen	-	-		-	8.619
33.11.11.00.02	Rep./Instandh. v. Konstr.teilen, wie vorgearb. Bleche, Profile uä. a. Metall	-	-		-	21.555
33.11.11.00	Reparatur und Instandhaltung von selbst produzierten Metallkonstruktionen	-	-		-	30.174
33.11.12.00.02	Rep./Instandh. v. Tanks, Sammelbehältern uä.Behältern a. Met., Fassungsvermögen > 300 l	-	-		-	367
33.11.12.00	Reparatur und Instandhaltung von Tanks, Sammelbehältern und ähnlichen Behältern	-	G		G	G
33.11.13.00	Rep./Instandh.v. Dampfkesseln (o. Zentralheizungskessel) u. an Rohrleit. a. Met. in Ind.anl.	-	-		-	40.200
33.11.14.00	Reparatur und Instandhaltung von Waffen, Waffensystemen und Munition	-	G		G	G
33.11.19.10.02	Reparatur und Instandhaltung von Formen und Formkästen	-	-		-	10.092
33.11.19.10.03	Reparatur und Instandhaltung von Schlössern und komplexen Schließsystemen	-	-		-	7.883
33.11.19.10.05	Reparatur und Instandhaltung von Werkzeugen	-	-		-	7.479
33.11.19.10.06	Reparatur und Instandhaltung von anderen Metallerzeugnissen a.n.g	-	-		-	3.974
33.12.11.00.01	Reparatur, Wartung und Instandhaltung von Turbinenanlagen und Anlagen kombinierter Kraftmaschinen	-	G		G	G
33.12.11.00	Rep./Instandh.von Verbrennungsmot./Turbinen (o. Mot. für Luft-/Straßenfahrzeuge)	-	G		G	G
33.12.12.10.01	Reparatur und Instandhaltung von Flüssigkeitspumpen	-	-		-	8.992
33.12.12.10.02	Reparatur und Instandhaltung von Luft-, Gas- und Vakuumpumpen sowie Verdichtern	-	-		-	10.937
33.12.12.10	Reparatur und Instandhaltung von Pumpen und Verdichtern	-	-		-	23.892
33.12.12.20.02	Rep./Inst.h.arb. a. Ind.arm. uä.f. Rohr-/schlauchleit., Dampfk./Sammel- uä. Behält. a. Met.	-	-		-	3.553
33.12.12.20	Reparatur und Instandhaltung von Armaturen und ähnlichen Apparaten	-	-		-	3.553
33.12.13.00	Reparatur und Instandhaltung von Lagern, Getrieben, Zahnrädern und Antriebselementen	-	-		-	11.378
33.12.14.00.01	Reparatur und Instandhaltung von elektrischen Öfen und Brennern	-	-		-	2.368
33.12.14.00.02	Rep./Wart./Instandh. v. n. elektr. Öfen/Gasheizger./Ölautomat., Sonnenkoll. uä. Heizkörper	-	-		-	24.015
33.12.14.00.03	Reparatur, Wartung und Instandhaltung von Verbrennungs- und Heizanlagen	-	-		-	17.829
33.12.14.00	Reparatur und Instandhaltung von Öfen und Brennern	-	-		-	44.212
33.12.15.00.01	Rep./Wartung/Instandh. v. Kran-/Hub-/Stapelanl., Be-/Entladeanl./Förderanl. (ausg. f. Bergwerke)	-	-		-	42.712

Produktionsarten und ÖPRODCOM-Gliederung

ÖPRODCOM-Code	Einheit	Produktionsarten nach dem Güteransatz [1]					
		Technische Gesamtproduktion [3]		Gesamtproduktion [4]		Wirtschaftliche Gesamtproduktion [5]	
		Menge	Wert in 1.000 EUR	Menge	Wert in 1.000 EUR	Menge	Wert in 1.000 EUR
				P R O D U K T I O N S E R G E B N I S S E 2 0 1 4			
32.30.15.90.03	Stk	157.154	2.053	157.154	2.053	157.154	2.053
32.30.15.90.04	Stk	1.077	21.347	1.077	21.347	1.077	21.347
32.30.15.90	Stk	859.964	33.452	859.964	33.452	859.964	33.452
32.40.20.00	-	-	32.174	-	32.174	-	32.174
32.50.13.70	Stk	189.692	23.923	189.692	23.923	189.692	23.923
32.50.21.30	Stk	8.367	4.361	G	G	8.367	4.361
32.50.22.39.01	-	-	7.082	-	7.082	-	7.082
32.50.22.39.02	-	-	31.656	-	31.656	-	31.656
32.50.22.39	-	-	38.738	-	38.738	-	38.738
32.50.22.55	Stk	287.290	12.809	287.290	12.809	287.290	12.809
32.50.22.59	-	-	8.045	-	8.045	-	8.045
32.50.22.90	-	-	103.363	-	103.363	-	103.363
32.50.23.00	-	-	9.717	-	9.717	-	9.717
32.99.16.30	1000Stk	G	G	53.939	45.786	G	G
32.99.54.00	kg	68.466	1.162	68.466	1.162	68.466	1.162
33	**DIENSTLEISTUNGEN DER REPARATUR UND INSTALLATION VON MASCHINEN UND AUSRÜSTUNGEN**						
33.11.11.00.01	-	-	8.619	-	8.619	-	8.619
33.11.11.00.02	-	-	21.555	-	21.555	-	21.555
33.11.11.00	-	-	30.174	-	30.174	-	30.174
33.11.12.00.02	-	-	367	-	367	-	367
33.11.12.00	-	G	G	-	2.640	G	G
33.11.13.00	-	-	40.200	-	40.200	-	40.200
33.11.14.00	-	G	G	-	15	G	G
33.11.19.10.02	-	-	10.092	-	10.092	-	10.092
33.11.19.10.03	-	-	7.883	-	7.883	-	7.883
33.11.19.10.05	-	-	7.479	-	7.479	-	7.479
33.11.19.10.06	-	-	3.974	-	3.974	-	3.974
33.12.11.00.01	-	G	G	-	1.797	G	G
33.12.11.00	-	G	G	-	1.797	G	G
33.12.12.10.01	-	-	8.992	-	8.992	-	8.992
33.12.12.10.02	-	-	10.937	G	G	-	10.937
33.12.12.10	-	-	23.892	-	23.892	-	23.892
33.12.12.20.02	-	-	3.553	-	3.553	-	3.553
33.12.12.20	-	-	3.553	-	3.553	-	3.553
33.12.13.00	-	-	11.378	-	11.378	-	11.378
33.12.14.00.01	-	-	2.368	-	2.368	-	2.368
33.12.14.00.02	-	-	24.015	-	24.015	-	24.015
33.12.14.00.03	-	-	17.829	-	17.829	-	17.829
33.12.14.00	-	-	44.212	-	44.212	-	44.212
33.12.15.00.01	-	-	42.712	-	42.712	-	42.712

ÖPRODCOM-Code	Bezeichnung	Produktionsarten nach dem Güteransatz [1)]				
		Abgesetzte Produktion [2)]				
		Einheit	Menge	Einheit	Menge	Wert in 1.000 EUR
	P R O D U K T I O N S E R G E B N I S S E 2 0 1 4					
33.12.15.00.02	Reparatur und Instandhaltung von Förder- und Hebevorrichtungen, ang.	-	-		-	455.903
33.12.15.00	Reparatur und Instandhaltung von Förder- und Hebevorrichtungen	-	-		-	498.614
33.12.17.00	Reparatur und Instandhaltung von handgeführten Werkzeugen mit Motorantrieb	-	-		-	2.423
33.12.18.00.01	Reparatur und Instandhaltung von Ventilatoren für industriell-gewerbliche Zwecke	-	-		-	10.398
33.12.18.00.02	Rep./Instandh. v. sonst. kälte-/lufttechn. Erzeugn. f. ind.-gewerbl. Zwecke	-	-		-	66.584
33.12.18.00.03	Rep./Wartung/Mont. v. kälte-/lufttechn. Anl. f. ind.- gewerbl. Zwecke (wie Großklima-/Kühlanl. uä.)	-	-		-	17.184
33.12.18.00	Reparatur und Instandhaltung von Kälte- und Klimaanlagen für gewerbliche Zwecke	-	-		-	94.166
33.12.19.90.02	Rep./Instandh. v. Filter-/Reinigungsanl. u. -geräten f. Flüssigk. od. Gase	-	-		-	17.187
33.12.19.90.03	Reparatur und Instandhaltung von Maschinen für unspezifische Verwendung, a.n.g.	-	-		-	11.279
33.12.19.90.04	Rep./Instandh v. Destill./Rekt.-/, Zentrifug.anl. uÄ., Anl. z. Beh. v. Stoffen, Anl. ang.	-	-		-	11.202
33.12.19.90	Reparatur und Instandhaltung von Maschinen für unspezifische Verwendung, a.n.g.	-	-		-	43.638
33.12.21.10	Reparatur und Instandhaltung von Schleppern und anderen Zugmaschinen	-	-		-	9.434
33.12.21.20.01	Rep./Wart./instandh. v. land-/forstw. Anl. (w. Entmistungs-,Trockn.-,Silier-,Beregn.anl. ua.)	-	-		-	21.977
33.12.21.20.02	Reparatur und Instandhaltung von land- und forstwirtschaftlichen Maschinen, ang.	-	-		-	101.297
33.12.21.20	Reparatur und Instandhaltung von land- und forstwirtschaftlichen Maschinen	-	-		-	123.275
33.12.22.00	Reparatur und Instandhaltung von metallbearbeitenden Werkzeugmaschinen	-	-		-	34.274
33.12.23.00.01	Reparatur, Wartung u. Instandhaltung v. Anlagen z. Metallerzeugung, Gießerei- und Walzwerksanlagen	-	-		-	5.220
33.12.23.00.02	Reparatur und Instandhaltung von Maschinen für die Metallerzeugung, ang.	-	-		-	4.202
33.12.23.00	Reparatur und Instandhaltung von Maschinen für die Metallerzeugung	-	-		-	9.422
33.12.24.00.01	Rep./Wart./Instandh. v. Bergwerks-/Gesteinsauf- ber.-/Tiefbohr-/Stetigförderanl. uä., Glashüttenanl.	-	G		G	G
33.12.24.00.02	Reparatur und Instandhaltung von Bau- und Bergwerksmaschinen, ang.	-	G		G	G
33.12.24.00	Reparatur und Instandhaltung von Bau- und Bergwerksmaschinen	-	-		-	99.862
33.12.25.00.01	Rep./Wart./Instandh. v. Anl. f. d. Nahrungs-/Genuss- mittelerz., d. Getränkeherst./Tabakverarb.	-	-		-	3.973
33.12.25.00.02	Reparatur und Instandhaltung von Maschinen für das Ernährungsgewerbe/Tabakverarbeitung, ang.	-	-		-	13.722
33.12.25.00	Reparatur und Instandhaltung von Maschinen für das Ernährungsgewerbe/Tabakverarbeitung	-	-		-	17.695
33.12.27.00.01	Reparatur, Wartung und Instandhaltung von Anlagen für die Papierherstellung und -verarbeitung	-	-		-	2.659
33.12.27.00.02	Reparatur und Instandhaltung von Maschinen für das Papiergewerbe, ang.	-	-		-	71.140
33.12.27.00	Reparatur und Instandhaltung von Maschinen für das Papiergewerbe	-	-		-	73.798
33.12.28.00.01	Rep./Wartung/Instandh.. v. Anl. f. d. Herst./Bearb. v. Kautschuk/Kunstst u. Waren daraus	-	-		-	2.799
33.12.28.00.02	Rep./Instandh. v. Masch./App. z. Be-/Verarb. v. Kunststoff/Kautschuk, ang.	-	-		-	2.884
33.12.28.00	Rep./Instandh. v. Masch./App. z. Be-/Verarb. v. Kunststoff/Kautschuk	-	-		-	5.683
33.12.29.10.01	Rep./Wart./Instandh. v. Anl. z. Holz-/Metallbearb. ua. werktechn. Anl. (wie Schweißgroßanl. uä.)	-	-		-	877
33.12.29.10.02	Rep./Instandh. v. Werkzeugmasch. z. Bearb. v. Stein/Holz/Kork uä. hart. Stoff, ang.	-	-		-	6.139
33.12.29.10	Rep./Instandh. v. Werkzeugmasch. z. Bearb. v. Stein/Holz/Kork uä. hart. Stoff	-	-		-	7.016
33.12.29.90.01	Rep./Wartung/Instandh. v. Anl. f. d. Herst. v. Druck-/Buchbindererzeugnissen	-	-		-	38.303

Produktionsarten und ÖPRODCOM-Gliederung

ÖPRODCOM-Code	Einheit	Produktionsarten nach dem Güteransatz [1]					
		Technische Gesamtproduktion [3]		Gesamtproduktion [4]		Wirtschaftliche Gesamtproduktion [5]	
		Menge	Wert in 1.000 EUR	Menge	Wert in 1.000 EUR	Menge	Wert in 1.000 EUR
				P R O D U K T I O N S E R G E B N I S S E 2 0 1 4			
33.12.15.00.02	-	-	455.903	-	455.903	-	455.903
33.12.15.00	-	-	498.614	-	498.614	-	498.614
33.12.17.00	-	-	2.423	-	2.423	-	2.423
33.12.18.00.01	-	-	10.398	-	10.398	-	10.398
33.12.18.00.02	-	-	66.584	-	66.584	-	66.584
33.12.18.00.03	-	-	17.184	-	17.184	-	17.184
33.12.18.00	-	-	94.166	-	94.166	-	94.166
33.12.19.90.02	-	-	17.187	-	17.187	-	17.187
33.12.19.90.03	-	-	11.279	-	11.279	-	11.279
33.12.19.90.04	-	-	11.202	-	11.202	-	11.202
33.12.19.90	-	-	43.638	-	43.638	-	43.638
33.12.21.10	-	-	9.434	-	9.434	-	9.434
33.12.21.20.01	-	-	21.977	-	21.977	-	21.977
33.12.21.20.02	-	-	101.297	-	101.297	-	101.297
33.12.21.20	-	-	123.275	-	123.275	-	123.275
33.12.22.00	-	-	34.274	-	34.274	-	34.274
33.12.23.00.01	-	-	5.220	-	5.220	-	5.220
33.12.23.00.02	-	-	4.202	-	4.202	-	4.202
33.12.23.00	-	-	9.422	-	9.422	-	9.422
33.12.24.00.01	-	G	G	-	108	G	G
33.12.24.00.02	-	G	G	-	99.754	G	G
33.12.24.00	-	-	99.862	-	99.862	-	99.862
33.12.25.00.01	-	-	3.973	-	3.973	-	3.973
33.12.25.00.02	-	-	13.722	-	13.722	-	13.722
33.12.25.00	-	-	17.695	-	17.695	-	17.695
33.12.27.00.01	-	-	2.659	-	2.659	-	2.659
33.12.27.00.02	-	-	71.140	-	71.140	-	71.140
33.12.27.00	-	-	73.798	-	73.798	-	73.798
33.12.28.00.01	-	-	2.799	-	2.799	-	2.799
33.12.28.00.02	-	-	2.884	-	2.884	-	2.884
33.12.28.00	-	-	5.683	-	5.683	-	5.683
33.12.29.10.01	-	-	877	-	877	-	877
33.12.29.10.02	-	-	6.139	-	6.139	-	6.139
33.12.29.10	-	-	7.016	-	7.016	-	7.016
33.12.29.90.01	-	-	38.303	-	38.303	-	38.303

ÖPRODCOM-Code	Bezeichnung	Produktionsarten nach dem Güteransatz [1)]				
		Abgesetzte Produktion [2)]				
		Einheit	Menge	Einheit	Menge	Wert in 1.000 EUR
	P R O D U K T I O N S E R G E B N I S S E 2 0 1 4					
33.12.29.90.04	Reparatur, Wartung und Instandhaltung von Fertigungsstraßen und sonstigen Industrieanlagen a.n.g.	-	-		-	19.282
33.12.29.90.05	Reparatur und Instandhaltung von Maschinen für sonstige bestimmte Wirtschaftszweige, a.n.g.	-	-		-	165.280
33.12.29.90	Reparatur und Instandhaltung von Maschinen für sonstige bestimmte Wirtschaftszweige, a.n.g.	-	-		-	224.257
33.13.11.10.01	Rep./Wartung/Instandh. v. Mess-/Kontroll-/Prüf-/Analyse-/Navigations-/Radargroßanl.	-	-		-	5.598
33.13.11.10.03	Rep./Instandh. v. Mess-/Kontroll-/Navigations- ua. Instrumenten u. Vorrichtungen, ang.	-	G		G	G
33.13.11.10	Reparatur und Instandhaltung von Mess-/Kontroll-/Navigations- ua. Instrumenten und Vorrichtungen	-	G		G	G
33.13.12.00.01	Reparatur und Instandhaltung von elektromedizinischen Geräten	-	-		-	30.270
33.13.12.00.02	Reparatur und Instandhaltung von anderen medizinischen Geräten	-	-		-	6.658
33.13.12.00.03	Rep./Wartung/Instandh. v. Lebenserhaltungssystemen u. sonst. komb. medizintechn. Anlagen	-	-		-	102.519
33.13.12.00	Reparatur und Instandhaltung von medizinischen Geräten	-	-		-	139.447
33.13.13.00.02	Reparatur und Instandhaltung von fotograf./kinematograf./opt Instr. f. gew. Zwecke, ang.	-	-		-	1.435
33.13.13.00	Reparatur und Instandhaltung von fotograf./kinematograf./opt Instr. f. gew. Zwecke	-	-		-	1.435
33.13.19.00.01	Reparatur, Wartung und Instandhaltung von industriellen Prozesssteuerungsanlagen	-	-		-	26.329
33.13.19.00.03	Rep./Inst. v. Radio-/TV-Sendern, Sendeger. f. d. Funksprech-/-telegrafie/Ger. d. leitergeb. Kommun.	-	-		-	245.937
33.13.19.00.04	Rep./Instandh. v. ind.-gewerbl. Ausrüst. f. Rundfunk/Fernsehen/Bild-/Tonaufzeichn./-wiedergabe	-	G		G	G
33.13.19.00.05	Rep./Wartung/Instandh. v. Sende-/Empfangsanl. f. Rundfunk/TV/Satellitenkommunikation uä.	-	-		-	42.129
33.13.19.00	Reparatur und Instandhaltung von elektronischen Ausrüstungsgegenständen für gewerbliche Zwecke	-	-		-	319.271
33.14.11.20.01	Rep./Instandh. v. Stromerz.aggr., angetr. m. e. Kolbenverbr.mot. ua. -Turbogen., mech. angetr.	-	-		-	104.894
33.14.11.20.02	Rep./Instandh. v. El.mot., Generat./Transformat. (o. Stromerz.aggr., -Turbogen. mech. angetr.)	-	-		-	87.050
33.14.11.20.03	Rep./Wart./Instandh. v. Trafostat./-anl., Umformeranl., Windkraftanl. u. sonst. Anl.	-	-		-	107.895
33.14.11.20	Reparatur und Instandhaltung von Elektromotoren, Generatoren und Transformatoren	-	-		-	299.839
33.14.11.50.01	Reparatur, Wartung und Instandhaltung von Elektrizitätsverteilungs- und -schaltanlagen	-	-		-	23.738
33.14.11.50.02	Rep./Wart./Instandh. v. Sign./Sicherungs-/, Überwach.anl. f. Str., Häfen, Ind.anl. uä.,Schutzanl.	-	-		-	98.169
33.14.11.50	Reparatur und Instandhaltung von Elektrizitätsverteilungs- und -schalteinrichtungen	-	-		-	121.907
33.14.19.00	Rep./Instandh.v. and. elektr Ger., ang. (o. elektr. Signaleinr. f. Autobahen/Straßen usw.)	-	-		-	52.144
33.16.10.00	Reparatur und Instandhaltung von zivilen Luftfahrzeugen sowie von Motoren und Triebwerken dafür	-	G		G	G
33.17.11.00	Reparatur und Instandhaltung von Schienenfahrzeugen	-	G		G	G
33.17.19.00.02	Reparatur, Instandhaltung, Umbau und Ausrüstung von sonstigen Fahrzeugen, a.n.g.	-	G		G	G
33.17.19.00	Reparatur, Instandhaltung, Umbau und Ausrüstung von Fahrzeugen a.n.g.	-	G		G	G
33.19.10.42	Reparatur und Instandhaltung von Holzwaren, a.n.g.	-	G		G	G
33.20.11.00	Install. v.Dampfkesseln (o. Zentralheizungskessel), an Rohrleitungsnetzen a, Met. in Ind.anl.	-	-		-	474.457
33.20.12.00.03	Installation von Schlössern und komplexen Schließsystemen	-	G		G	G
33.20.12.00	Installation von anderen Metallerzeugnissen	-	-		-	27.918
33.20.29.30.03	Installation, Aufbau und Montage von Verbrennungs- und Heizanlagen	-	-		-	82.788
33.20.29.30	Installation von Öfen und Brennern	-	-		-	90.034
33.20.29.40.02	Installation von Hebezeugen und Fördermitteln (ausgenommen Aufzüge und Rolltreppen), ang.	-	-		-	149.015
33.20.29.40	Installation von Hebezeugen und Fördermitteln (ausgenommen Aufzüge und Rolltreppen)	-	-		-	149.015
33.20.29.50.02	Installation von sonstigen kälte- und lufttechnischen Erzeugnissen für industriell-gewerbliche Zweck	-	-		-	115.062
33.20.29.50	Installation von Kälte- und Klimaanlagen für gewerbliche Zwecke	-	-		-	176.234

Produktionsarten und ÖPRODCOM-Gliederung

ÖPRODCOM-Code	Einheit	Produktionsarten nach dem Güteransatz [1]					
		Technische Gesamtproduktion [3]		Gesamtproduktion [4]		Wirtschaftliche Gesamtproduktion [5]	
		Menge	Wert in 1.000 EUR	Menge	Wert in 1.000 EUR	Menge	Wert in 1.000 EUR
				P R O D U K T I O N S E R G E B N I S S E 2 0 1 4			
33.12.29.90.04	-	-	19.282	-	19.282	-	19.282
33.12.29.90.05	-	-	165.280	-	165.280	-	165.280
33.12.29.90	-	-	224.257	-	224.257	-	224.257
33.13.11.10.01	-	-	5.598	-	5.598	-	5.598
33.13.11.10.03	-	G	G	-	45.193	G	G
33.13.11.10	-	G	G	-	50.791	G	G
33.13.12.00.01	-	-	30.270	-	30.270	-	30.270
33.13.12.00.02	-	-	6.658	-	6.658	-	6.658
33.13.12.00.03	-	-	102.519	-	102.519	-	102.519
33.13.12.00	-	-	139.447	-	139.447	-	139.447
33.13.13.00.02	-	-	1.435	-	1.435	-	1.435
33.13.13.00	-	-	1.435	-	1.435	-	1.435
33.13.19.00.01	-	-	26.329	-	26.329	-	26.329
33.13.19.00.03	-	-	245.937	-	245.937	-	245.937
33.13.19.00.04	-	G	G	-	2.816	G	G
33.13.19.00.05	-	-	42.129	-	42.129	-	42.129
33.13.19.00	-	-	319.271	-	319.271	-	319.271
33.14.11.20.01	-	-	104.894	-	104.894	-	104.894
33.14.11.20.02	-	-	87.050	-	87.050	-	87.050
33.14.11.20.03	-	-	107.895	-	107.895	-	107.895
33.14.11.20	-	-	299.839	-	299.839	-	299.839
33.14.11.50.01	-	-	23.738	G	G	-	23.738
33.14.11.50.02	-	-	98.169	-	98.169	-	98.169
33.14.11.50	-	-	121.907	-	121.907	-	121.907
33.14.19.00	-	-	52.144	-	52.144	-	52.144
33.16.10.00	-	G	G	-	15.663	G	G
33.17.11.00	-	G	G	-	432.516	G	G
33.17.19.00.02	-	G	G	-	1.392	G	G
33.17.19.00	-	G	G	-	1.392	G	G
33.19.10.42	-	G	G	-	100	G	G
33.20.11.00	-	-	474.457	-	474.457	-	474.457
33.20.12.00.03	-	G	G	-	1.546	G	G
33.20.12.00	-	-	27.918	-	27.918	-	27.918
33.20.29.30.03	-	-	82.788	-	82.788	-	82.788
33.20.29.30	-	-	90.034	-	90.034	-	90.034
33.20.29.40.02	-	-	149.015	G	G	-	149.015
33.20.29.40	-	-	149.015	-	149.015	-	149.015
33.20.29.50.02	-	-	115.062	-	115.062	-	115.062
33.20.29.50	-	-	176.234	-	176.234	-	176.234

Tabelle 6: Menge und Wert der Produktion nach

ÖPRODCOM-Code	Bezeichnung	Produktionsarten nach dem Güteransatz [1]				
		Abgesetzte Produktion [2]				
		Einheit	Menge	Einheit	Menge	Wert in 1.000 EUR
	PRODUKTIONSERGEBNISSE 2014					
33.20.29.60.07	Installation von Filter- und Reinigungsanlagen und -geräten für Flüssigkeiten oder Gase	-	-		-	33.521
33.20.29.60.09	Installation von Maschinen für unspezifische Verwendung, a.n.g.	-	-		-	12.222
33.20.29.60	Installation von Maschinen für unspezifische Verwendung, a.n.g.	-	-		-	104.427
33.20.29.70	Install. v. Werkzeugmaschinen z. Bearbeiten v. Holz, Kork, Stein, Hartkautschuk uä. harten Stoff	-	-		-	50.453
33.20.31.00	Installation von land- und forstwirtschaftlichen Maschinen	-	-		-	12.548
33.20.32.00	Installation von metallbearbeitenden Werkzeugmaschinen	-	-		-	9.650
33.20.33.00.02	Installation von Maschinen für die Metallerzeugung, ang.	-	G		G	G
33.20.33.00	Installation von Maschinen für die Metallerzeugung	-	G		G	G
33.20.35.00.01	Install./Aufbau/Mont. v. Anl. f. d. Nahrungs-/Genuss- mittelerz., d. Getränkeherst./Tabakverarb.	-	-		-	21.688
33.20.35.00	Installation von Maschinen für das Ernährungsgewerbe und die Tabakverarbeitung	-	-		-	21.688
33.20.37.00	Installation von Maschinen für das Papiergewerbe	-	-		-	7.801
33.20.39.00.04	Installation von sonstigen Maschinen für bestimmte Wirtschaftszweige a.n.g.	-	-		-	70.465
33.20.39.00.08	Installation. Aufbau und Montage von Fertigungsstraßen und sonstigen Industrieanlagen a.n.g.	-	-		-	171.827
33.20.39.00	Installation von Maschinen für sonstige bestimmte Wirtschaftszweige, a.n.g.	-	-		-	246.890
33.20.41.00	Installation von medizinischen Geräten	-	G		G	G
33.20.42.00.06	Install./Aufbau/Montage v. Sende-/Empfangsanl. f. Rundfunk/TV/Satellitenkommunikation uä.	-	-		-	375.161
33.20.42.00	Installation von Mess-, Kontroll-, Navigations- und sonstigen Instrumenten und Vorrichtungen	-	-		-	381.111
33.20.50.20.01	Install./Aufbau/Montage. v. Trafostat./-anl., Umformeranl., Windkraftanl. u. sonst. Anl.	-	-		-	60.546
33.20.50.20.02	Installation von Elektromotoren, Generatoren und Transformatoren, ang.	-	-		-	36.580
33.20.50.20	Installation von Elektromotoren, Generatoren und Transformatoren	-	-		-	97.126
33.20.50.50.02	Installation von Elektrizitätsverteilungs- und -schalteinrichtungen, a.n.g.	-	-		-	221.899
33.20.50.50.03	Installation, Aufbau und Montage von Elektrizitätsverteilungs- und -schaltanlagen	-	-		-	276.874
33.20.50.50	Installation von Elektrizitätsverteilungs- und -schalteinrichtungen	-	-		-	498.773
33.20.50.90.01	Install./Einbau/Mont. v. profess. Elektrogeräten d. Kl. 27.51 (el. Haushaltsger.)	-	G		G	G
33.20.50.90.03	Install. v. El.mot., Generat./Transformat. (o. Stromerz.aggr., -Turbogeneratoren. mech. angetrieben)	-	G		G	G
33.20.50.90	Install. v. and. elektr. Ger., ang. (o. elektr. Signaleinr. f. Autobahnen/Straßen)	-	-		-	83.834
33.20.60.00	Planung und Installation von industriellen Prozesssteuerungsanlagen	-	-		-	479.052
35	**ENERGIE UND DIENSTLEISTUNGEN DER ENERGIEVERSORGUNG**					
35.11.10.20	Konvent. therm. Energie a. Heizkraftw. (u. Eins. v. foss. Brennst./Biomasse/Abfälle erz. El.-KWK)	MWh	6.568.664		-	481.670
35.11.10.30	Konvent. therm. Energie a. N.Heizkraftw. (u. Eins. v. foss. Brennst./Biomasse/Abfälle erz. El.-KWK)	MWh	4.642.268		-	228.684
35.11.10.72.01	Elektrische Energie aus Laufkraftwerken und Laufkraftwerken mit Schwellbetrieb	MWh	28.588.379		-	1.084.852
35.11.10.72.02	Elektrische Energie aus Speicherkraftwerken	MWh	14.294.839		-	835.296
35.11.10.72	Hydroelektrische Energie (von Wasserkraftwerken erzeugte Elektrizität)	MWh	42.883.218		-	1.920.148
35.11.10.73	Windenergie (von Windturbinen erzeugte Elektrizität)	MWh	2.832.711		-	233.952
35.11.10.75	Sonnenenergie (von Sperrschichtfotozellen erzeugte Elektrizität, Netzeinspeisung)	MWh	33.408		-	4.825
35.12.10.01	Übertragung von fremdbezogenem Strom über ein Hochspannungsverbundnetz	MWh	27.079.051		-	234.972
35.12.10.02	Vertragl. fixierter Transit (Peagierung) v. elektrischem Strom im Hochspannungsverbundnetz	MWh	G		G	G
35.13.10.01	Verteilung v. Fremdstrom m. mittl./niedr. Spannung, bez. v. and. EVU's	MWh	73.579.084		-	3.129.984

Produktionsarten und ÖPRODCOM-Gliederung

ÖPRODCOM-Code	Einheit	Produktionsarten nach dem Güteransatz [1)]					
		Technische Gesamtproduktion [3)]		Gesamtproduktion [4)]		Wirtschaftliche Gesamtproduktion [5)]	
		Menge	Wert in 1.000 EUR	Menge	Wert in 1.000 EUR	Menge	Wert in 1.000 EUR
			P R O D U K T I O N S E R G E B N I S S E 2 0 1 4				
33.20.29.60.07	-	-	33.521	-	33.521	-	33.521
33.20.29.60.09	-	G	G	G	G	-	12.222
33.20.29.60	-	-	101.583	-	101.583	-	104.427
33.20.29.70	-	-	50.453	-	50.453	-	50.453
33.20.31.00	-	-	12.548	-	12.548	-	12.548
33.20.32.00	-	-	9.650	-	9.650	-	9.650
33.20.33.00.02	-	G	G	-	1.481	G	G
33.20.33.00	-	G	G	-	1.481	G	G
33.20.35.00.01	-	-	21.688	-	21.688	-	21.688
33.20.35.00	-	-	21.688	-	21.688	-	21.688
33.20.37.00	-	-	7.801	-	7.801	-	7.801
33.20.39.00.04	-	-	70.465	-	70.465	-	70.465
33.20.39.00.08	-	-	171.827	-	171.827	-	171.827
33.20.39.00	-	-	246.890	-	246.890	-	246.890
33.20.41.00	-	G	G	-	6.948	G	G
33.20.42.00.06	-	-	375.161	-	375.161	-	375.161
33.20.42.00	-	-	381.111	-	381.111	-	381.111
33.20.50.20.01	-	-	60.546	-	60.546	-	60.546
33.20.50.20.02	-	-	36.580	-	36.580	-	36.580
33.20.50.20	-	-	97.126	-	97.126	-	97.126
33.20.50.50.02	-	-	221.899	-	221.899	-	221.899
33.20.50.50.03	-	-	276.874	-	276.874	-	276.874
33.20.50.50	-	-	498.773	-	498.773	-	498.773
33.20.50.90.01	-	G	G	-	327	G	G
33.20.50.90.03	-	G	G	-	82.192	G	G
33.20.50.90	-	-	83.834	-	83.834	-	83.834
33.20.60.00	-	-	479.052	-	479.052	-	479.052
35	**ENERGIE UND DIENSTLEISTUNGEN DER ENERGIEVERSORGUNG**						
35.11.10.20	MWh	6.782.879	492.972	6.782.879	492.972	6.782.879	492.972
35.11.10.30	MWh	4.694.939	230.747	4.694.939	230.747	4.694.939	230.747
35.11.10.72.01	MWh	29.868.146	1.132.389	29.868.146	1.132.389	29.868.146	1.132.389
35.11.10.72.02	MWh	14.902.585	863.929	14.902.585	863.929	14.902.585	863.929
35.11.10.72	MWh	44.770.731	1.996.318	44.770.731	1.996.318	44.770.731	1.996.318
35.11.10.73	MWh	2.832.711	233.952	2.832.711	233.952	2.832.711	233.952
35.11.10.75	MWh	33.497	4.833	33.497	4.833	33.497	4.833
35.12.10.01	MWh	27.079.051	234.972	G	G	27.079.051	234.972
35.12.10.02	MWh	G	G	352.826	4.692	G	G
35.13.10.01	MWh	73.995.515	3.154.731	73.995.515	3.154.731	73.995.515	3.154.731

Tabelle 6: Menge und Wert der Produktion nach

ÖPRODCOM-Code	Bezeichnung	Produktionsarten nach dem Güteransatz [1)]				
		Abgesetzte Produktion [2)]				
		Einheit	Menge	Einheit	Menge	Wert in 1.000 EUR
	P R O D U K T I O N S E R G E B N I S S E 2 0 1 4					
35.13.10.02	Verteilung v. Fremdstrom m. mittl./niedr. Spannung, bez. v. and. Betrieben	MWh	G		G	G
35.13.10.03	Vertragl. fixierter Transit (Peagierung) v. elektr. Strom m. mittl./niedr.	MWh	17.294.423		-	390.960
35.14.10.00	Elektrizitätshandel	-	-		-	10.956.907
35.22.10.01.02	Verteilung/Lieferung von Erdgas durch regionale Gasversorgungsunternehmen	1000m^3	1.123.424		-	342.521
35.22.10.01	Dienstleist. d.Verteilung v. gasförm.Brennstoffen durch Rohrleitunger (einschl. Vert. v. Erdgas)	1000m^3	3.338.902		-	978.005
35.22.10.02	Vertraglich fixierter Transit (Peagierung) von Gas in Rohrleitungen	-	-		-	510.673
35.23.10.10	Gashandel mittels Rohrleitungen (Verk. v. Gas an d. Verbraucher)	-	G		G	G
35.30.11.10.01	Wärme aus Wärmewerken, Blockheizwerken und Hauszentralen (mit einer installierten Leistung > 30 MW)	TJ	8.264	MWh	2.294.831	121.264
35.30.11.10.02	Wärme aus Blockheizwerken und Hauszentralen (mit einer installierten Leistung > 3 <= 30 MW)	TJ	10.314	MWh	2.857.943	149.597
35.30.11.10.03	Wärme aus Wärmewerken, Blockheizwerken und Hauszentralen (mit einer installierten Leistung <= 3 MW)	TJ	4.763	MWh	1.308.339	88.701
35.30.11.10.04	Wärme a. Fern- u. Blockheizkraftwerken - Kraft-Wärme-Kopplung (install. Leistung > 30 MW)	TJ	25.544	MWh	7.106.284	333.344
35.30.11.10.05	Wärme a. Fern- u. Blockheizkraftwerken - Kraft-Wärme-Kopplung (install. Leistung > 3 MW <= 30 MW)	TJ	7.381	MWh	2.058.476	82.074
35.30.11.10.06	Wärme a. Fern- und Blockheizkraftwerken - Kraft-Wärme-Kopplung (install. Leistung <= 3 MW)	TJ	574	MWh	161.071	6.837
35.30.11.10.08	Abwärme aus dem Produktionsprozess und sonstige Wärme a.n.g., die an Dritte verkauft wird	TJ	4.519	MWh	1.270.539	52.439
35.30.12.00.01	Verteilung von Fernwärme, bezogen von Elektrizitätsversorgungsunternehmen	MWh	G		G	G
35.30.12.00.02	Verteilung von Fernwärme, bezogen von anderen Wärmeversorgungensunternehmen	MWh	1.469.304		-	87.412
35.30.12.00.03	Verteilung von Fernwärme, bezogen von anderen Betrieben	MWh	511.244		-	20.821
35.30.12.00	Fernwärmeversorgung durch Rohrleitungen	MWh	G		G	G
35.30.12.10	Vertraglich fixierter Transit (Peagierung) von nutzbarer Wärme in Rohrleitungen	-	G		G	G
35.30.22.00	Versorgung mit gekühlter Luft und gekühltem Wasser	-	-		-	938
35.51.00.90	Sonstige Güter und Leistungen im Rahmen der Elektrizitätsversorgung, anderweitig nicht zuordenbar	-	-		-	461.593
35.52.00.90	Sonstige Güter und Leistungen im Rahmen der Gasversorgung, anderweitig nicht zuordenbar	-	-		-	230.124
35.53.00.90	Sonstige Güter und Leistungen im Rahmen der Wärme- und Kälteversorgung, anderweitig nicht zuordenbar	-	-		-	57.794
36	**WASSER, DIENSTLEISTUNGEN DER WASSERBEHANDLUNG UND -VERTEILUNG, WASSERHANDEL DURCH ROHRLEITUNGEN**					
36.00.11.00.01	Trinkbares Quellwasser	1000m^3	151.763		-	244.301
36.00.11.00.02	Trinkbares Grundwasser	1000m^3	169.472		-	188.827
36.00.11.00.03	Aufbereitetes Grund-, Quell- und Oberflächenwasser zu Trinkwasser	1000m^3	16.186		-	16.353
36.00.11.00	Wasser mit Trinkwasserqualität	1000m^3	337.421		-	449.481
36.00.12.00	Wasser ohne Trinkwasserqualität	1000m^3	8.472		-	1.372
36.00.20.00	Wasserbehandlung und -verteilung durch Rohrleitungen	-	-		-	18.788
36.00.50.90	Sonstige Leistungen im Rahmen der Wasserversorgung, a.n.g.	-	-		-	19.639
37	**ABWASSERENTSORGUNGSDIENSTLEISTUNGEN**					
37.00.11.00	Abwasserbeseitigungs- und -behandlungsleistungen	-	-		-	519.143
37.00.12.00	Entleerungs- und Reinigungsarbeiten an Senkgruben und Faulbecken	-	-		-	5.275
37.00.20.00	Abwasserschlamm	-	-		-	1.938
37.00.50.90	Sonstige Leistungen im Rahmen der Abwasserentsorgung, anderweitig nicht zuordenbar	-	-		-	89.375
38	**DIENSTLEISTUNGEN Z. SAMMLUNG/BEHANDLUNG/BESEITIGUNG VON ABFÄLLEN U. Z. RÜCKGEWINNUNG VON WERTSTOFFEN**					
38.11.00.10	Organisation der Sammlung ungefährlicher wiederverwertbarer	-	-		-	365.136
38.11.11.00	Sammlung ungefährlichen wiederverwertbaren Hausmülls	-	-		-	263.417

Produktionsarten und ÖPRODCOM-Gliederung

ÖPRODCOM-Code	Einheit	Produktionsarten nach dem Güteransatz [1)]					
		Technische Gesamtproduktion [3)]		Gesamtproduktion [4)]		Wirtschaftliche Gesamtproduktion [5)]	
		Menge	Wert in 1.000 EUR	Menge	Wert in 1.000 EUR	Menge	Wert in 1.000 EUR
			P R O D U K T I O N S E R G E B N I S S E 2 0 1 4				
35.13.10.02	MWh	G	G	1.210.157	57.666	G	G
35.13.10.03	MWh	20.128.123	486.087	G	G	20.128.123	486.087
35.14.10.00	-	-	10.956.907	-	10.956.907	-	10.956.907
35.22.10.01.02	1000m^3	1.206.299	369.777	1.206.299	369.777	1.206.299	369.777
35.22.10.01	1000m^3	3.421.777	1.005.261	3.421.777	1.005.261	3.421.777	1.005.261
35.22.10.02	-	-	510.673	-	510.673	-	510.673
35.23.10.10	-	G	G	-	12.520.348	G	G
35.30.11.10.01	TJ	8.711	129.154	8.711	129.154	8.711	129.154
35.30.11.10.02	TJ	11.175	160.496	11.175	160.496	11.175	160.496
35.30.11.10.03	TJ	5.117	92.931	5.117	92.931	5.117	92.931
35.30.11.10.04	TJ	26.661	353.170	26.661	353.170	26.661	353.170
35.30.11.10.05	TJ	7.482	83.533	7.482	83.533	7.482	83.533
35.30.11.10.06	TJ	575	6.857	575	6.857	575	6.857
35.30.11.10.08	TJ	4.563	53.002	4.563	53.002	4.563	53.002
35.30.12.00.01	MWh	G	G	3.500.477	206.142	G	G
35.30.12.00.02	MWh	1.524.324	89.281	1.524.324	89.281	1.524.324	89.281
35.30.12.00.03	MWh	568.212	22.564	568.212	22.564	568.212	22.564
35.30.12.00	MWh	G	G	5.593.013	317.986	G	G
35.30.12.10	-	G	G	-	833	G	G
35.30.22.00	-	-	938	-	938	-	938
35.51.00.90	-	-	461.593	-	461.593	-	461.593
35.52.00.90	-	-	230.124	-	230.124	-	230.124
35.53.00.90	-	-	57.794	-	57.794	-	57.794
36	**WASSER, DIENSTLEISTUNGEN DER WASSERBEHANDLUNG UND -VERTEILUNG, WASSERHANDEL DURCH ROHRLEITUNGEN**						
36.00.11.00.01	1000m^3	152.570	245.246	152.570	245.246	152.570	245.246
36.00.11.00.02	1000m^3	181.373	202.450	181.373	202.450	181.373	202.450
36.00.11.00.03	1000m^3	18.059	18.082	18.059	18.082	18.059	18.082
36.00.11.00	1000m^3	352.003	465.778	352.003	465.778	352.003	465.778
36.00.12.00	1000m^3	8.472	1.372	8.472	1.372	8.472	1.372
36.00.20.00	-	-	19.951	-	19.951	-	19.951
36.00.50.90	-	-	19.639	-	19.639	-	19.639
37	**ABWASSERENTSORGUNGSDIENSTLEISTUNGEN**						
37.00.11.00	-	-	-	-	-	-	-
37.00.12.00	-	-	-	-	-	-	-
37.00.20.00	-	-	-	-	-	-	-
37.00.50.90	-	-	-	-	-	-	-
38	**DIENSTLEISTUNGEN Z. SAMMLUNG/BEHANDLUNG/BESEITIGUNG VON ABFÄLLEN U. Z. RÜCKGEWINNUNG VON WERTSTOFFEN**						
38.11.00.10	-	-	-	-	-	-	-
38.11.11.00	-	-	-	-	-	-	-

Tabelle 6: Menge und Wert der Produktion nach

ÖPRODCOM-Code	Bezeichnung	Produktionsarten nach dem Güteransatz [1)]				
		Abgesetzte Produktion [2)]				
		Einheit	Menge	Einheit	Menge	Wert in 1.000 EUR
	P R O D U K T I O N S E R G E B N I S S E 2 0 1 4					
38.11.19.00	Sammlung sonstiger ungefährlicher wiederverwertbarer Abfälle	-	-		-	141.741
38.11.21.00	Sammlung ungefährlichen nicht wiederverwertbaren Hausmülls	-	-		-	67.971
38.11.29.00	Sammlung sonstiger ungefährlicher nicht wiederverwertbarer Abfälle	-	-		-	68.706
38.11.31.00	Nicht wiederverwertbarer ungefährlicher Hausmüll	-	-		-	15.826
38.11.39.00	Sonstige ungefährliche nicht wiederverwertbare Abfälle	-	-		-	155.472
38.11.51.00	Altglas	-	-		-	23.725
38.11.52.00	Altpapier und -pappe (Abfälle/Ausschuß, n. z. eig. Weiterverarb.)	t	341.329		-	34.502
38.11.53.00	Rücknahme von gebrauchten Luftreifen, aus Kautschuk	-	-		-	185
38.11.55.00	Kunststoffabfälle (Abfälle, Schnitzel und Bruch)	t	167.053		-	20.498
38.11.58.00	Ungefährliche Metallabfälle	t	105.391		-	100.926
38.11.59.00	Sonstige wiederverwertbare ungefährliche Abfälle, a.n.g.	t	410.625		-	41.697
38.11.61.00	Dienstleistungen von Umladestationen für ungefährliche wiederverwertbare Abfälle	-	-		-	10.666
38.11.69.00	Dienstleistungen von Umladestationen für sonstige ungefährliche Abfälle	-	-		-	7.271
38.12.11.00	Dienstleistungen der Sammlung gefährlicher medizinischer Abfälle	-	-		-	9.464
38.12.12.00	Dienstleistungen der Sammlung sonstiger gefährlicher industrieller	-	-		-	26.256
38.12.13.00	Dienstleistungen der Sammlung gefährlichen Hausmülls	-	-		-	1.053
38.12.24.00	Gefährliche Chemieabfälle	t	595		-	246
38.12.25.00	Ölabfälle	t	18.179		-	3.645
38.12.27.00	Abfälle/Schrott v. el. Primärelementen/-batterien, Akkumulatoren sowie deren Rücknahme	t	583		-	95
38.12.29.00	Sonstige gefährliche Abfälle	t	187.240		-	25.027
38.21.10.00	Dienstleistungen der Behandlung ungefährlicher Abfälle für die endgültige Entsorgung	-	-		-	373.687
38.21.21.00	Dienstleistungen geordneter Deponien	-	-		-	61.328
38.21.22.00	Sonstige Deponiedienstleistungen	-	-		-	12.926
38.21.23.00	Dienstleistungen der Verbrennung ungefährlicher Abfälle	-	-		-	98.701
38.21.29.00	Sonstige Dienstleistungen zur Entsorgung ungefährlicher Abfälle	-	-		-	124.274
38.22.19.00	Dienstleistungen zur Behandlung anderer gefährlicher Abfälle	-	-		-	15.437
38.22.29.00	Dienstleistungen der Entsorgung anderer gefährlicher Abfälle	-	-		-	57.950
38.32.11.00	Rückgewinnung sortierter metallischer Werkstoffe	-	-		-	28.262
38.32.12.00	Rückgewinnung sortierter nicht metallischer Werkstoffe	-	-		-	23.767
38.32.22.00.03	Stahlschrott, legiert	t	118.170		-	28.074
38.32.22.00.06	Shredderschrott aus nicht legiertem Stahl	t	242.099		-	106.288
38.32.22.00.08	Anderer Schrott aus Eisen oder Stahl a.n.g.	t	190.956		-	52.206
38.32.22.00	Sekundärrohstoffe aus Eisen und Stahl (Recycling von Eisen und Stahl)	t	554.076		-	188.047
38.32.25.00	Sekundärrohstoffe aus Aluminium	t	37.817		-	43.215
38.32.29.00	Sonstige metallische Sekundärrohstoffe	t	127.197		-	52.535
38.32.31.00	Sekundärrohstoffe aus Glas	t	136.420		-	13.153
38.32.32.00	Sekundärrohstoffe aus Papier und Pappe	t	200.322		-	17.191
38.32.33.00	Sekundärrohstoffe aus Kunststoff (Rückgewinnung von Kunststoff)	t	341.993		-	170.268
38.32.34.00	Sekundärrohstoffe aus Gummiwaren (Rückgewinnung von Gummiwaren)	t	20.586		-	3.347
38.32.39.00	Sekundärrohst. a. sonst. nichtmet. Altmat. u. Reststt. (Rückgew. v. sonst. nichtmet. Altmat./Reststt.)	t	1.767.760		-	37.985
38.90.00.90	Sonst Güter/Leist. im Rahmen d. Sammlung/Beseitigung v. Abfällen u. d. Rückgewinnung, ang.	-	-		-	148.008
39	**DIENSTLEISTUNGEN DER BESEITIGUNG VON UMWELTVERSCHMUTZUNGEN UND SONSTIGEN ENTSORGUNG**					
39.00.11.00	Sanierung/Dekontaminierung/Reinigung v. Boden u. Wasser	-	-		-	37.762
39.90.00.90	Sonst. Leist. im Rahmen der Beseitigung von Umweltverschmutzungen und sonstiger Entsorgung, ang.	-	-		-	1.801
41	**GEBÄUDE UND HOCHBAUARBEITEN**					
41.00.30.10.01	Err. v. Geb. m. e./zwei Wohn. i. Rahmen d. Wohn- u. Siedl.Baus, inkl. Fertigteilb. - öff. AV.	-	-		-	99.378
41.00.30.10.02	Err. v. Geb. m. e./zwei Wohn. i. Rahmen d. Wohn- u. Siedl.Baus, inkl. Fertigteilb. - priv. AV.	-	-		-	1.645.835
41.00.30.10.03	Adapt./Inst.h/-setz. v. Geb. <= zwei Whg i. R. d. Wohn./Siedl.baus, inkl. Fertigteilb. - öff. AV.	-	-		-	82.190

Produktionsarten und ÖPRODCOM-Gliederung

ÖPRODCOM-Code	Einheit	Produktionsarten nach dem Güteransatz [1)]					
		Technische Gesamtproduktion [3)]		Gesamtproduktion [4)]		Wirtschaftliche Gesamtproduktion [5)]	
		Menge	Wert in 1.000 EUR	Menge	Wert in 1.000 EUR	Menge	Wert in 1.000 EUR
				P R O D U K T I O N S E R G E B N I S S E 2 0 1 4			
38.11.19.00	-	-	-	-	-	-	-
38.11.21.00	-	-	-	-	-	-	-
38.11.29.00	-	-	-	-	-	-	-
38.11.31.00	-	-	-	-	-	-	-
38.11.39.00	-	-	-	-	-	-	-
38.11.51.00	-	-	-	-	-	-	-
38.11.52.00	t	-	-	-	-	-	-
38.11.53.00	-	-	-	-	-	-	-
38.11.55.00	t	-	-	-	-	-	-
38.11.58.00	t	-	-	-	-	-	-
38.11.59.00	t	-	-	-	-	-	-
38.11.61.00	-	-	-	-	-	-	-
38.11.69.00	-	-	-	-	-	-	-
38.12.11.00	-	-	-	-	-	-	-
38.12.12.00	-	-	-	-	-	-	-
38.12.13.00	-	-	-	-	-	-	-
38.12.24.00	t	-	-	-	-	-	-
38.12.25.00	t	-	-	-	-	-	-
38.12.27.00	t	-	-	-	-	-	-
38.12.29.00	t	-	-	-	-	-	-
38.21.10.00	-	-	-	-	-	-	-
38.21.21.00	-	-	-	-	-	-	-
38.21.22.00	-	-	-	-	-	-	-
38.21.23.00	-	-	-	-	-	-	-
38.21.29.00	-	-	-	-	-	-	-
38.22.19.00	-	-	-	-	-	-	-
38.22.29.00	-	-	-	-	-	-	-
38.32.11.00	-	-	-	-	-	-	-
38.32.12.00	-	-	-	-	-	-	-
38.32.22.00.03	t	-	-	-	-	-	-
38.32.22.00.06	t	-	-	-	-	-	-
38.32.22.00.08	t	-	-	-	-	-	-
38.32.22.00	t	-	-	-	-	-	-
38.32.25.00	t	-	-	-	-	-	-
38.32.29.00	t	-	-	-	-	-	-
38.32.31.00	t	-	-	-	-	-	-
38.32.32.00	t	-	-	-	-	-	-
38.32.33.00	t	-	-	-	-	-	-
38.32.34.00	t	-	-	-	-	-	-
38.32.39.00	t	-	-	-	-	-	-
38.90.00.90	-	-	-	-	-	-	-
39	**DIENSTLEISTUNGEN DER BESEITIGUNG VON UMWELTVERSCHMUTZUNGEN UND SONSTIGEN ENTSORGUNG**						
39.00.11.00	-	-	-	-	-	-	-
39.90.00.90	-	-	-	-	-	-	-
41	**GEBÄUDE UND HOCHBAUARBEITEN**						
41.00.30.10.01	-	-	99.331	-	99.331	-	99.378
41.00.30.10.02	-	-	1.589.681	-	1.589.681	-	1.645.835
41.00.30.10.03	-	-	82.098	-	82.098	-	82.190

Tabelle 6: Menge und Wert der Produktion nach

ÖPRODCOM-Code	Bezeichnung	Produktionsarten nach dem Güteransatz [1]				
		Abgesetzte Produktion [2]				
		Einheit	Menge	Einheit	Menge	Wert in 1.000 EUR
	P R O D U K T I O N S E R G E B N I S S E 2 0 1 4					
41.00.30.10.04	Adapt./Inst.h/-setz. v. Geb. <= zwei Whg i. R. d. Wohn./Siedl.baus, inkl. Fertigteilb. - priv. AV.	-	-		-	412.821
41.00.30.10	Bau von Wohngebäuden (Neubau, Anbau, Umbau und Renovierung), einschließlich Fertigteilbauten	-	-		-	2.240.224
41.00.30.20.01	Err. v. Geb. >= drei Wohnungen i. Rahmen d. Whg- u. Siedl..baus, inkl. Fertigteilb. - öff. AV.	-	-		-	600.807
41.00.30.20.02	Err. v. Geb. >= drei Wohnungen i. Rahmen d. Whg- u. Siedl..baus, inkl. Fertigteilb. - priv. AV.	-	-		-	2.044.312
41.00.30.20.03	Adapt./Inst.h/-setz. v. Geb. >= drei Whg i. R. d. Wohn./Siedl.baus, inkl. Fertigteilb. - öff. AV.	-	-		-	148.217
41.00.30.20.04	Adapt./Inst.h/-setz. v. Geb. >= drei Whg i. R. d. Wohn./Siedl.baus, inkl. Fertigteilb. - priv. AV.	-	-		-	570.778
41.00.30.20	Err. v. Geb. >= drei Wohnungen i. Rahmen d. Whg- u. Siedl..baus, inkl. Fertigteilb.	-	-		-	3.364.113
41.00.40.10.01	Err. v. Lagern/Ind.bauten i. Rahmen d. Ind.- u. Ing.hochbau, inkl. Fertigteilb. - öff. AV.	-	-		-	223.578
41.00.40.10.02	Err. v. Lagern/Ind.bauten i. Rahmen d. Ind.- u. Ing.hochbau, inkl. Fertigteilb. - priv. AV.	-	-		-	463.408
41.00.40.10.03	Adapt./Inst.h/-setz. v. Lagern/Ind.bauten i. R. d. Ind.-/Ing.hochbau, inkl. Fertigteilb. - öff. AV.	-	-		-	6.743
41.00.40.10.04	Adapt./Inst.h/-setz. v. Lagern/Ind.bauten i. R. d. Ind.-/Ing.hochbau,	-	-		-	98.370
41.00.40.10	Bau v. Lg./industriebauten (Neubau, Anbau, Umbau und Renovierung), inkl. Fertigteilb	-	-		-	792.099
41.00.40.20.01	Errichtung von Geschäftsbauten, inkl. Fertigteilb. - öff. AV.	-	-		-	158.174
41.00.40.20.02	Errichtung von Geschäftsbauten, inkl. Fertigteilb. - priv. AV.	-	-		-	805.817
41.00.40.20.03	Adapt./Inst.h/-setz. v. Geschäftsbauten, inkl. Fertigteilb. - öff. AV.	-	-		-	51.759
41.00.40.20.04	Adapt./Inst.h/-setz. v. Geschäftsbauten, inkl. Fertigteilb. - priv. AV.	-	-		-	267.085
41.00.40.20	Errichtung von Geschäftsbauten, inkl. Fertigteilb.	-	-		-	1.282.834
41.00.40.30.01	Err. v. sonst. Geb., inkl. Fertigteilb., a.n.g. (einschl. Kellerbau) - öff. AV.	-	-		-	489.083
41.00.40.30.02	Err. v. sonst. Geb., inkl. Fertigteilb., a.n.g. (einschl. Kellerbau) - priv. AV.	-	-		-	813.125
41.00.40.30.03	Adapt./Inst.h/-setz. v. sonst. Gebäuden, inkl. Fertigteilb., ang. - öff. AV.	-	-		-	356.005
41.00.40.30.04	Adapt./Inst.h/-setz. v. sonst. Gebäuden, inkl. Fertigteilb., ang. - priv. AV.	-	-		-	430.366
41.00.40.30	Errichtung von sonstigen Gebäuden, inkl. Fertigteilb., a.n.g.	-	-		-	2.088.580
41.00.40.40.02	Errichtung von Gebäuden für Schwimmbäder, inkl. Fertigteilb., ang. - priv. AV.	-	-		-	349
41.00.40.40.04	Adapt./Instandh./Instands. v. Gebäuden f. Schwimmbäder, inkl. Fertigteilb., ang. - priv. AV.	-	-		-	2.015
41.00.40.40	Errichtung von Gebäuden für Schwimmbäder	-	-		-	2.842
41.00.40.50.01	Errichtung v. Gebäuden f. sonst. Sport-/Freizeitanlagen, inkl. Fertigteilb., ang. - öff. AV.	-	-		-	1.828
41.00.40.50.02	Errichtung v. Gebäuden f. sonst. Sport-/Freizeitanlagen, inkl. Fertigteilb., ang. - priv. AV.	-	-		-	9.724
41.00.40.50.03	Adapt./Inst.h/-setz. v. Gebäuden f. sonst. Sport- u. Freizeitanl., inkl. Fertigteilb. - öff. AV.	-	-		-	6.116
41.00.40.50.04	Adapt./Inst.h/-setz. v. Gebäuden f. sonst. Sport- u. Freizeitanl., inkl. Fertigteilb. - priv. AV.	-	-		-	890
41.00.40.50	Errichtung von Gebäuden für sonstige Sport- und Freizeitanlagen	-	-		-	18.557
41.00.40.60.01	Bauleist. f. Außenanl. v. sonst. Sport-/Freizeitanl., inkl. Fertigteilb., ang. - öff. AV.	-	-		-	57.461
41.00.40.60.02	Bauleist. f. Außenanl. v. sonst. Sport-/Freizeitanl., inkl. Fertigteilb., ang. - priv. AV.	-	-		-	27.379
41.00.40.60	Bauleistungen für Außenanlagen von sonstigen Sport- und Freizeitanlagen	-	-		-	84.840
41.10.10.00	Bauträgerleistungen	-	-		-	947.274
42	**TIEFBAUTEN UND TIEFBAUARBEITEN**					
42.11.20.10.01	Bau v. Autobahnen/Land-/-Straßen/Wegen/Rollbahnen/Unterführungen - öff. AV.	-	-		-	570.733
42.11.20.10.02	Bau v. Autobahnen/Land-/-Straßen/Wegen/Rollbahnen/Unterführungen - priv. AV	-	-		-	194.841
42.11.20.10.03	Bau von Start- und Landebahnen - öffentliche Auftragsvergabe	-	-		-	2.253

Produktionsarten und ÖPRODCOM-Gliederung

ÖPRODCOM-Code	Einheit	Produktionsarten nach dem Güteransatz [1]					
		Technische Gesamtproduktion [3]		Gesamtproduktion [4]		Wirtschaftliche Gesamtproduktion [5]	
		Menge	Wert in 1.000 EUR	Menge	Wert in 1.000 EUR	Menge	Wert in 1.000 EUR
			P R O D U K T I O N S E R G E B N I S S E 2 0 1 4				
41.00.30.10.04	-	-	404.013	-	404.013	-	412.821
41.00.30.10	-	-	2.175.123	-	2.175.123	-	2.240.224
41.00.30.20.01	-	-	569.558	-	569.558	-	600.807
41.00.30.20.02	-	-	1.879.967	-	1.879.967	-	2.044.312
41.00.30.20.03	-	-	132.118	-	132.118	-	148.217
41.00.30.20.04	-	-	544.088	-	544.088	-	570.778
41.00.30.20	-	-	3.125.730	-	3.125.730	-	3.364.113
41.00.40.10.01	-	-	211.161	-	211.161	-	223.578
41.00.40.10.02	-	-	403.839	-	403.839	-	463.408
41.00.40.10.03	-	-	6.743	-	6.743	-	6.743
41.00.40.10.04	-	-	94.571	-	94.571	-	98.370
41.00.40.10	-	-	716.314	-	716.314	-	792.099
41.00.40.20.01	-	-	136.087	-	136.087	-	158.174
41.00.40.20.02	-	-	674.888	-	674.888	-	805.817
41.00.40.20.03	-	-	50.111	-	50.111	-	51.759
41.00.40.20.04	-	-	255.222	-	255.222	-	267.085
41.00.40.20	-	-	1.116.308	-	1.116.308	-	1.282.834
41.00.40.30.01	-	-	375.404	-	375.404	-	489.083
41.00.40.30.02	-	-	720.192	-	720.192	-	813.125
41.00.40.30.03	-	-	330.776	-	330.776	-	356.005
41.00.40.30.04	-	-	406.158	-	406.158	-	430.366
41.00.40.30	-	-	1.832.530	-	1.832.530	-	2.088.580
41.00.40.40.02	-	-	349	-	349	-	349
41.00.40.40.04	-	-	2.015	-	2.015	-	2.015
41.00.40.40	-	-	2.842	-	2.842	-	2.842
41.00.40.50.01	-	-	1.286	-	1.286	-	1.828
41.00.40.50.02	-	-	9.491	-	9.491	-	9.724
41.00.40.50.03	-	-	6.008	-	6.008	-	6.116
41.00.40.50.04	-	-	890	-	890	-	890
41.00.40.50	-	-	17.675	-	17.675	-	18.557
41.00.40.60.01	-	-	55.452	-	55.452	-	57.461
41.00.40.60.02	-	-	27.379	-	27.379	-	27.379
41.00.40.60	-	-	82.831	-	82.831	-	84.840
41.10.10.00	-	-	-	-	-	-	-
42	**TIEFBAUTEN UND TIEFBAUARBEITEN**						
42.11.20.10.01	-	-	447.560	-	447.560	-	570.733
42.11.20.10.02	-	-	188.702	-	188.702	-	194.841
42.11.20.10.03	-	-	2.253	-	2.253	-	2.253

Tabelle 6: Menge und Wert der Produktion nach

ÖPRODCOM-Code	Bezeichnung	Produktionsarten nach dem Güteransatz [1]				
		Abgesetzte Produktion [2]				
		Einheit	Menge	Einheit	Menge	Wert in 1.000 EUR
	PRODUKTIONSERGEBNISSE 2014					
42.11.20.10.04	Bau von Start- und Landebahnen - private Auftragsvergabe	-	-	-		1.050
42.11.20.10	Bau v. Autobahnen/Land-/-Straßen/Wegen/Rollbahnen/Unterführungen	-	-	-		768.877
42.11.20.20.01	Anstrich, Markierung v. Fahrbahnen, Parkplätzen uä. Flächen - öff. Auftragsverg.	-	-	-		57.143
42.11.20.20.02	Anstrich, Markierung v. Fahrbahnen, Parkplätzen uä. Flächen - priv. Auftragsverg.	-	-	-		9.861
42.11.20.20	Anstrich und Markierung von Fahrbahnen, Parkplätzen und ähnlichen Flächen	-	-	-		67.004
42.11.20.30.01	Sanierung v. Autobahnen/Land-/-Straßen/Wegen/Rollbahnen/Unterführungen - öff. AV.	-	-	-		939.490
42.11.20.30.02	Sanierung v. Autobahnen/Land-/-Straßen/Wegen/Rollbahnen/Unterführungen - priv. AV.	-	-	-		431.789
42.11.20.30	Sanierung v. Autobahnen/Land-/-Straßen/Wegen/Rollbahnen/Unterführungen	-	-	-		1.371.280
42.12.20.10.01	Bau von Bahnverkehrsstrecken und Untergrund-Bahnverkehrsstrecken - öffentliche Auftragsvergabe	-	-	-		500.726
42.12.20.10.02	Bau von Bahnverkehrsstrecken und Untergrund-Bahnverkehrsstrecken - private Auftragsvergabe	-	-	-		197.315
42.12.20.10	Bau von Bahnverkehrsstrecken und Untergrund-Bahnverkehrsstrecken	-	-	-		698.042
42.13.20.10.01	Bauleistungen an Brücken und Hochstraßen - öffentliche Auftragsvergabe	-	-	-		231.115
42.13.20.10.02	Bauleistungen an Brücken und Hochstraßen - private Auftragsvergabe	-	-	-		58.761
42.13.20.10.03	Bauleistungen an Tunnels - öffentliche Auftragsvergabe	-	-	-		436.298
42.13.20.10.04	Bauleistungen an Tunnels - private Auftragsvergabe	-	-	-		242.848
42.13.20.10	Bau von Brücken und Tunneln	-	-	-		969.022
42.21.21.10.02	Verlegung von Ölpipelines -private Auftragsvergabe	-	-	-		2.665
42.21.21.10.03	Verlegung von Gaspipelines - öffentliche Auftragsvergabe	-	-	-		11.363
42.21.21.10.04	Verlegung von Gaspipelines -private Auftragsvergabe	-	-	-		14.816
42.21.21.10.05	Verlegung von sonstigen Rohrfernleitungen für Flüssigkeiten, a.n.g. - öffentliche Auftragsvergabe	-	-	-		102.331
42.21.21.10.06	Verlegung von sonstigen Rohrfernleitungen für Flüssigkeiten, a.n.g. - private Auftragsvergabe	-	-	-		147.651
42.21.21.10	Bau von Rohrfernleitungen	-	-	-		278.825
42.21.22.10.01	Verlegung v. kommun. Energievers.netzen ohne Stromnetze (inkl. zugeh. Arb.) - öff. Auftragsverg.	-	-	-		103.038
42.21.22.10.02	Verlegung v. kommun. Energievers.netzen ohne Stromnetze (inkl. zugeh. Arb.) - priv. Auftragsverg.	-	-	-		75.005
42.21.22.10	Verlegung v. kommun. Energievers.netzen, außer Stromnetzen (einschließl. zugeh. Arb.)	-	-	-		178.043
42.21.22.20.01	Verlegung v. kommun. Wasservers.- u. Kanalnetzen (einschließl. zugeh. Arb.) - öff. Auftragsverg.	-	-	-		445.333
42.21.22.20.02	Verlegung v. kommun. Wasservers.- u. Kanalnetzen (einschließl. zugeh. Arb.) - priv. Auftragsverg.	-	-	-		86.030
42.21.22.20	Verlegung v. kommun. Wasservers.- u. Kanalnetzen (einschließl. zugeh. Arb.)	-	-	-		531.363
42.21.23.10.01	Bau von Bewässerungssystemen (Kanälen), Wasserleitungen, Kläranlagen uÄ. - öff. Auftr.	-	-	-		58.253
42.21.23.10.02	Bau von Bewässerungssystemen (Kanälen), Wasserleitungen, Kläranlagen uÄ. - priv. Auftr.	-	-	-		38.781
42.21.23.10	Bau von Bewässerungssystemen (Kanälen), Wasserleitungen, Kläranlagen uÄ.	-	-	-		97.034
42.21.24.01.01	Bau von Brunnen und Faulanlagen - öffentliche Auftragsvergabe	-	-	-		5.076
42.21.24.01.02	Bau von Brunnen und Faulanlagen - private Auftragsvergabe	-	-	-		13.768
42.21.24.01	Bau von Brunnen und Faulanlagen	-	-	-		18.843
42.22.21.33.01	Verlegung von Stromleitungen für Eisenbahnen - öffentliche Auftragsvergabe	-	-	-		8.699
42.22.21.33	Verlegung von Stromleitungen für Eisenbahnen	-	-	-		8.699
42.22.21.34.01	Verlegung von sonstigen elektrischen Freileitungen - öffentliche Auftragsvergabe	-	-	-		103.292
42.22.21.34.02	Verlegung von sonstigen elektrischen Freileitungen - private Auftragsvergabe	-	-	-		18.002
42.22.21.34	Verlegung von sonstigen elektrischen Freileitungen	-	-	-		121.293
42.22.21.35.01	Erdverlegung von sonstigen Stromleitungen - öffentliche Auftragsvergabe	-	-	-		79.345
42.22.21.35.02	Erdverlegung von sonstigen Stromleitungen - private Auftragsvergabe	-	-	-		3.463
42.22.21.35	Erdverlegung von sonstigen Stromleitungen	-	-	-		82.808

Produktionsarten und ÖPRODCOM-Gliederung

ÖPRODCOM-Code	Einheit	Produktionsarten nach dem Güteransatz [1)]					
		Technische Gesamtproduktion [3)]		Gesamtproduktion [4)]		Wirtschaftliche Gesamtproduktion [5)]	
		Menge	Wert in 1.000 EUR	Menge	Wert in 1.000 EUR	Menge	Wert in 1.000 EUR
				P R O D U K T I O N S E R G E B N I S S E 2 0 1 4			
42.11.20.10.04	-	-	1.005	-	1.005	-	1.050
42.11.20.10	-	-	639.521	-	639.521	-	768.877
42.11.20.20.01	-	-	38.263	-	38.263	-	57.143
42.11.20.20.02	-	-	9.822	-	9.822	-	9.861
42.11.20.20	-	-	48.085	-	48.085	-	67.004
42.11.20.30.01	-	-	877.692	-	877.692	-	939.490
42.11.20.30.02	-	-	425.565	-	425.565	-	431.789
42.11.20.30	-	-	1.303.256	-	1.303.256	-	1.371.280
42.12.20.10.01	-	-	413.934	-	413.934	-	500.726
42.12.20.10.02	-	-	179.458	-	179.458	-	197.315
42.12.20.10	-	-	593.392	-	593.392	-	698.042
42.13.20.10.01	-	-	226.358	-	226.358	-	231.115
42.13.20.10.02	-	-	51.222	-	51.222	-	58.761
42.13.20.10.03	-	-	249.000	-	249.000	-	436.298
42.13.20.10.04	-	-	211.995	-	211.995	-	242.848
42.13.20.10	-	-	738.575	-	738.575	-	969.022
42.21.21.10.02	-	-	2.665	G	G	-	2.665
42.21.21.10.03	-	-	11.208	-	11.208	-	11.363
42.21.21.10.04	-	-	14.807	G	G	-	14.816
42.21.21.10.05	-	-	102.331	-	102.331	-	102.331
42.21.21.10.06	-	-	146.402	-	146.402	-	147.651
42.21.21.10	-	-	277.413	-	277.413	-	278.825
42.21.22.10.01	-	-	92.631	-	92.631	-	103.038
42.21.22.10.02	-	-	60.010	-	60.010	-	75.005
42.21.22.10	-	-	152.641	-	152.641	-	178.043
42.21.22.20.01	-	-	409.760	-	409.760	-	445.333
42.21.22.20.02	-	-	81.874	-	81.874	-	86.030
42.21.22.20	-	-	491.634	-	491.634	-	531.363
42.21.23.10.01	-	-	48.533	-	48.533	-	58.253
42.21.23.10.02	-	-	33.755	-	33.755	-	38.781
42.21.23.10	-	-	82.288	-	82.288	-	97.034
42.21.24.01.01	-	-	3.882	-	3.882	-	5.076
42.21.24.01.02	-	-	11.691	-	11.691	-	13.768
42.21.24.01	-	-	15.573	-	15.573	-	18.843
42.22.21.33.01	-	-	8.557	-	8.557	-	8.699
42.22.21.33	-	-	8.557	-	8.557	-	8.699
42.22.21.34.01	-	-	89.918	-	89.918	-	103.292
42.22.21.34.02	-	-	18.002	-	18.002	-	18.002
42.22.21.34	-	-	107.920	-	107.920	-	121.293
42.22.21.35.01	-	-	48.144	-	48.144	-	79.345
42.22.21.35.02	-	-	3.463	-	3.463	-	3.463
42.22.21.35	-	-	51.606	-	51.606	-	82.808

Tabelle 6: Menge und Wert der Produktion nach

ÖPRODCOM-Code	Bezeichnung	Produktionsarten nach dem Güteransatz [1]				
		Abgesetzte Produktion [2]				
		Einheit	Menge	Einheit	Menge	Wert in 1.000 EUR
	P R O D U K T I O N S E R G E B N I S S E 2 0 1 4					
42.22.21.36	Verlegung von Fernmeldefreileitungen	-	-		-	25.468
42.22.21.37.01	Erdverlegung von Fernmeldeleitungen - öffentliche Auftragsvergabe	-	-		-	47.885
42.22.21.37.02	Erdverlegung von Fernmeldeleitungen - private Auftragsvergabe	-	-		-	41.805
42.22.21.37	Erdverlegung von Fernmeldeleitungen	-	-		-	89.690
42.22.22.43.01	Verlegung v kommun. el. Freileit. (einschließl. zugeh. Arb.) - öff. Auftragsverb.	-	-		-	68.773
42.22.22.43.02	Verlegung v kommun. el. Freileit. (einschließl. zugeh. Arb.) - priv. Auftragsverb.	-	-		-	12.395
42.22.22.43	Verlegung von kommunalen elektrischen Freileitungen (einschließlich zugehöriger Arbeiten)	-	-		-	81.167
42.22.22.44.01	Erdverlegung v. kommun. Stromleit. (einschl. zugeh. Arb.) - öff. Auftragsverg.	-	-		-	63.111
42.22.22.44.02	Erdverlegung v. kommun. Stromleit. (einschl. zugeh. Arb.) - priv. Auftragsverg.	-	-		-	12.004
42.22.22.44	Erdverlegung von kommunalen Stromleitungen (einschließlich zugehöriger Arbeiten)	-	-		-	75.114
42.22.22.45	Verlegung v. kommun. Fernspr.- ua. FM-Freileit. (einschl. zugeh. Arb.)	-	-		-	1.625
42.22.22.46.01	Erdverlegung v. kommun. Fernspr.- ua. FM-Freileit. (einschl. zugeh. Arb.) - öff. Auftragsverg.	-	-		-	10.321
42.22.22.46.02	Erdverlegung v. kommun. Fernspr.- ua. FM-Freileit. (einschl. zugeh. Arb.) - priv. Auftragsverg.	-	-		-	1.602
42.22.22.46	Erdverlegung v. kommun. Fernspr.- ua. FM-Freileit. (einschl. zugeh. Arb.)	-	-		-	11.923
42.22.23.10.01	Bau von Kraftwerken - öffentliche Auftragsvergabe	-	-		-	13.393
42.22.23.10.02	Bau von Kraftwerken - private Auftragsvergabe	-	-		-	31.055
42.22.23.10.03	Adaptierung, Instandhaltung und Instandsetzung von Kraftwerken - öffentliche Auftragsvergabe	-	-		-	11.423
42.22.23.10.04	Adaptierung, Instandhaltung und Instandsetzung von Kraftwerken - private Auftragsvergabe	-	-		-	4.418
42.22.23.10	Bau von Kraftwerken	-	-		-	60.288
42.91.20.10.01	Bau v. Küsten- und Hafenanlagen, Dämmen, Schleusen u.ä. hydromechanischen Anlagen	-	-		-	15.646
42.91.20.10.03	Bauleist. an Dämmen, Kanälen, Bewässerungskanälen, Aquädukten öff. Auftragsverg.	-	-		-	60.532
42.91.20.10.04	Bauleist. an Dämmen, Kanälen, Bewässerungskanälen, Aquädukten priv. Auftragsverg.	-	-		-	16.155
42.91.20.10.05	Bauleist. an Schleusen, Flutwehren uä. hydromechan. Anl. - öff. Auftragsverg.	-	G		G	G
42.91.20.10.06	Bauleist. an Schleusen, Flutwehren uä. hydromechan. Anl. - priv. Auftragsverg.	-	-		-	122
42.91.20.10	Bau von Küsten- und Hafenanlagen, Dämmen, Schleusen u.ä. hydromechanischen Anlagen	-	-		-	94.292
42.99.21.10.01	Err. v. Bergw. u. ind. Prod.anl. i. Rahmen d. Ind.- u. Ing.hochbaus - öff. Auftragsverg.	-	-		-	4.777
42.99.21.10.02	Err. v. Bergw. u. ind. Prod.anl. i. Rahmen d. Ind.- u. Ing.hochbaus - priv. Auftragsverg.	-	-		-	35.591
42.99.21.10.03	Adapt./Inst.s. v. Bergw. u. ind. Prod.anl. i. Rahmen d. Ind.- u. Ing.hochbaus - öff. Auftragsverg.	-	-		-	28.511
42.99.21.10.04	Adapt./Inst.s. v. Bergw. u. ind. Prod.anl. i. Rahmen d. Ind.- u. Ing.hochbaus - priv. Auftragsverg.	-	-		-	108.765
42.99.21.10	Errichtung v. Bergw. u. ind. Prod.anl. i. Rahmen d. Ind.- u. Ing.hochbaus	-	-		-	177.645
42.99.22.10.01	Errichtung von Gebäuden für Stadien und Sportplätze - öffentliche Auftragsvergabe	-	G		G	G
42.99.22.10.02	Errichtung von Gebäuden für Stadien und Sportplätze - private Auftragsvergabe	-	G		G	G
42.99.22.10.04	Adapt./Instandh./Instands. v. Gebäuden f. Stadien u. Sportplätze - priv. Auftragsverg.	-	-		-	865
42.99.22.10	Errichtung von Gebäuden für Stadien und Sportplätze	-	-		-	4.739
42.99.22.21.01	Bauleist. f. Außenanl. v. Stadien u. Sportplätzen - öff. Auftragsverg.	-	-		-	9.092
42.99.22.21.02	Bauleist. f. Außenanl. v. Stadien u. Sportplätzen - priv. Auftragsverg.	-	-		-	1.141
42.99.22.21	Bauleistungen für Außenanlagen von Stadien und Sportplätzen	-	-		-	10.233
42.99.29.10.01	Tiefbauarbeiten, a.n.g. - öffentliche Auftragsvergabe	-	-		-	170.171
42.99.29.10.02	Tiefbauarbeiten, a.n.g. - private Auftragsvergabe	-	-		-	219.708
42.99.29.10	Tiefbauarbeiten, a.n.g.	-	-		-	389.879

Produktionsarten und ÖPRODCOM-Gliederung

ÖPRODCOM-Code	Einheit	Produktionsarten nach dem Güteransatz [1]					
		Technische Gesamtproduktion [3]		Gesamtproduktion [4]		Wirtschaftliche Gesamtproduktion [5]	
		Menge	Wert in 1.000 EUR	Menge	Wert in 1.000 EUR	Menge	Wert in 1.000 EUR
			P R O D U K T I O N S E R G E B N I S S E 2 0 1 4				
42.22.21.36	-	-	2.171	-	2.171	-	25.468
42.22.21.37.01	-	-	46.839	-	46.839	-	47.885
42.22.21.37.02	-	-	32.806	-	32.806	-	41.805
42.22.21.37	-	-	79.645	-	79.645	-	89.690
42.22.22.43.01	-	-	68.773	-	68.773	-	68.773
42.22.22.43.02	-	-	12.395	-	12.395	-	12.395
42.22.22.43	-	-	81.167	-	81.167	-	81.167
42.22.22.44.01	-	-	57.834	-	57.834	-	63.111
42.22.22.44.02	-	-	10.227	-	10.227	-	12.004
42.22.22.44	-	-	68.061	-	68.061	-	75.114
42.22.22.45	-	-	1.625	-	1.625	-	1.625
42.22.22.46.01	-	-	10.321	-	10.321	-	10.321
42.22.22.46.02	-	-	1.590	-	1.590	-	1.602
42.22.22.46	-	-	11.911	-	11.911	-	11.923
42.22.23.10.01	-	-	12.522	-	12.522	-	13.393
42.22.23.10.02	-	-	28.703	-	28.703	-	31.055
42.22.23.10.03	-	-	11.057	-	11.057	-	11.423
42.22.23.10.04	-	-	4.418	-	4.418	-	4.418
42.22.23.10	-	-	56.700	-	56.700	-	60.288
42.91.20.10.01	-	-	5.939	-	5.939	-	15.646
42.91.20.10.03	-	-	57.837	-	57.837	-	60.532
42.91.20.10.04	-	-	12.866	-	12.866	-	16.155
42.91.20.10.05	-	G	G	-	714	G	G
42.91.20.10.06	-	-	122	G	G	-	122
42.91.20.10	-	-	78.601	-	78.601	-	94.292
42.99.21.10.01	-	-	4.777	-	4.777	-	4.777
42.99.21.10.02	-	-	35.591	-	35.591	-	35.591
42.99.21.10.03	-	-	28.511	-	28.511	-	28.511
42.99.21.10.04	-	-	103.886	-	103.886	-	108.765
42.99.21.10	-	-	172.765	-	172.765	-	177.645
42.99.22.10.01	-	G	G	-	740	G	G
42.99.22.10.02	-	G	G	-	558	G	G
42.99.22.10.04	-	-	865	G	G	-	865
42.99.22.10	-	-	4.739	-	4.739	-	4.739
42.99.22.21.01	-	-	8.047	-	8.047	-	9.092
42.99.22.21.02	-	-	1.141	-	1.141	-	1.141
42.99.22.21	-	-	9.188	-	9.188	-	10.233
42.99.29.10.01	-	-	125.015	-	125.015	-	170.171
42.99.29.10.02	-	-	210.081	-	210.081	-	219.708
42.99.29.10	-	-	335.096	-	335.096	-	389.879

Tabelle 6: Menge und Wert der Produktion nach

ÖPRODCOM-Code	Bezeichnung	Produktionsarten nach dem Güteransatz [1)]				
		Abgesetzte Produktion [2)]				
		Einheit	Menge	Einheit	Menge	Wert in 1.000 EUR
	P R O D U K T I O N S E R G E B N I S S E 2 0 1 4					
43	**VORBEREITENDE BAUSTELLENARBEITEN, LEISTUNGEN DER BAUINSTALLATION UND DES SONSTIGEN AUSBAUGEWERBES**					
43.11.10.11.01	Abbrucharbeiten - öffentliche Auftragsvergabe	-	-	-		26.661
43.11.10.11.02	Abbrucharbeiten - private Auftragsvergabe	-	-	-		129.703
43.11.10.11	Abbrucharbeiten	-	-	-		156.363
43.12.11.12.02	Spreng- und Enttrümmerungsarbeiten - private Auftragsvergabe	-	-	-		6.566
43.12.12.21.01	Grabenaushub - öffentliche Auftragsvergabe	-	-	-		21.810
43.12.12.21.02	Grabenaushub - private Auftragsvergabe	-	-	-		31.230
43.12.12.21	Grabenaushub	-	-	-		53.040
43.12.12.23	Landgewinnung und -erschließung	-	-	-		12.087
43.12.12.24.01	Sonstige Aushubarbeiten und Erdbewegungen - öffentliche Auftragsvergabe	-	-	-		146.482
43.12.12.24.02	Sonstige Aushubarbeiten und Erdbewegungen - private Auftragsvergabe	-	-	-		341.288
43.12.12.24	Sonstige Aushubarbeiten und Erdbewegungen	-	-	-		487.769
43.13.10.10.01	Test- und Suchbohrungsarbeiten (ohne Erdöl- und Erdgasbohrungen) - öffentliche Auftragsvergabe	-	-	-		3.424
43.13.10.10.02	Test- und Suchbohrungsarbeiten (ohne Erdöl- und Erdgasbohrungen) - private Auftragsvergabe	-	-	-		19.828
43.13.10.10	Test- und Suchbohrungsarbeiten (ohne Erdöl- und Erdgasbohrungen)	-	-	-		23.252
43.21.10.11	Installation von elektrischen Leitungen und Armaturen in Wohngebäuden	-	-	-		733.146
43.21.10.12	Installation von elektrischen Leitungen und Armaturen in Nichtwohngebäuden ua. Bauwerken	-	-	-		1.211.484
43.21.10.21	Installation von Feuermeldesystemen und -einrichtungen	-	-	-		35.059
43.21.10.31	Installation von Einbruchsicherungen	-	-	-		25.830
43.21.10.32	Arb. i. R. d. Install. v. Beleuchtungs-/Signalanl. f. Straßen, Flughäfen u. Häfen	-	-	-		17.769
43.21.10.34	Sonstige Elektroinstallationsarbeiten a.n.g.	-	-	-		466.093
43.21.10.35	Installation von Hausantennen sowie von SAT-Empfangssystemen	-	-	-		14.498
43.21.10.41	Installation von Kommunikationssystemen	-	-	-		244.817
43.22.11.25	Install. v. Wasser-/Abwasseranl., inkl. Beseitigung v. Verstopfungen in Entwässerungsrohren	-	-	-		964.997
43.22.11.30	Installation von Sprinkler-/Gas-/Schaumlöschanlagen f. Brnadschutzzwecke sowie Rasensprenganlagen	-	-	-		47.361
43.22.12.10	Installation von Heizungen (auch Zentralheizungen) mit Elektro-, Öl- oder Gasbetrieb	-	-	-		1.081.577
43.22.12.20	Installation von Lüftungs- und Klimaanlagen	-	-	-		693.781
43.22.12.30	Installation von Sonnenwärmekollektoren	-	-	-		50.714
43.22.20.30	Gasinstallationsarbeiten	-	-	-		114.569
43.29.11.11	Arbeiten zur Dämmung gegen Kälte und Wärme	-	-	-		286.028
43.29.11.12	Sonstige Dämmarbeiten	-	-	-		38.786
43.29.12.10	Errichtung von Zäunen und Geländern	-	-	-		26.880
43.29.19.30	Installation von automatischen Türen und Drehtüren	-	-	-		129
43.29.19.40	Arbeiten im Rahmen der Installation von Jalousien und Markisen	-	-	-		17.727
43.29.19.50	Installation, Einbau, Instandsetzung und Instandhaltung von Aufzügen und Rolltreppen	-	-	-		359.658
43.29.19.60	Sonstige Installationsarbeiten a.n.g.	-	-	-		63.336
43.31.10.10	Stuck-, Gips- und Verputzarbeiten	-	-	-		455.480
43.32.10.20.01	Einbauarb. an Konstr.-/Fert.bauteilen, Ausbauelem., Errichtung v. Fertigbauteilen a. Metall	-	-	-		48.973
43.32.10.20.04	Einbau/Mont. v. Türen/Fenster/-rahmen (o. autom./Drehtüren) a. Metall	-	-	-		8.832
43.32.10.20.05	Reparatur und Instandhaltung von Konstruktions-, Ausbauelementen und Fertigbauteilen aus Metall	-	-	-		7.348
43.32.10.20.06	Sonstige Bauschlosserarbeiten aus Metall a.n.g.	-	-	-		50.477
43.32.10.20	Bauschlosserarbeiten aus Metall	-	-	-		135.693
43.32.10.30.01	Einbauarb. an Konstr.-/Fert.bauteilen, Ausbauelem., Err. v. Fertigbauteilen a. Holz/Kunstst.	-	-	-		60.781
43.32.10.30.02	Einbau und Montage von Büro- und Ladenmöbel aus Holz oder Kunststoff	-	-	-		8.810
43.32.10.30.03	Einbau und Montage von Küchenmöbeln aus Holz oder Kunststoff	-	-	-		4.963
43.32.10.30.04	Einbau/Mont. v. Treppen/Decken, bewegl. Trennwänden uä. Innenausb. a. Holz/Kunstst.	-	-	-		16.806
43.32.10.30.05	Einbau/Mont. v. Türen/Fenster/-rahmen (o. autom./Drehtüren) a. Holz/Kunstst.	-	-	-		171.432

Produktionsarten und ÖPRODCOM-Gliederung

ÖPRODCOM-Code	Einheit	Produktionsarten nach dem Güteransatz [1]					
		Technische Gesamtproduktion [3]		Gesamtproduktion [4]		Wirtschaftliche Gesamtproduktion [5]	
		Menge	Wert in 1.000 EUR	Menge	Wert in 1.000 EUR	Menge	Wert in 1.000 EUR
		P R O D U K T I O N S E R G E B N I S S E 2 0 1 4					
43	**VORBEREITENDE BAUSTELLENARBEITEN, LEISTUNGEN DER BAUINSTALLATION UND DES SONSTIGEN AUSBAUGEWERBES**						
43.11.10.11.01	-	-	26.616	-	26.616	-	26.661
43.11.10.11.02	-	-	111.417	-	111.417	-	129.703
43.11.10.11	-	-	138.033	-	138.033	-	156.363
43.12.11.12.02	-	-	6.566	-	6.566	-	6.566
43.12.12.21.01	-	G	G	G	G	-	21.810
43.12.12.21.02	-	-	31.230	-	31.230	-	31.230
43.12.12.21	-	G	G	G	G	-	53.040
43.12.12.23	-	G	G	G	G	-	12.087
43.12.12.24.01	-	-	130.754	-	130.754	-	146.482
43.12.12.24.02	-	-	332.660	-	332.660	-	341.288
43.12.12.24	-	-	463.414	-	463.414	-	487.769
43.13.10.10.01	-	-	3.292	-	3.292	-	3.424
43.13.10.10.02	-	-	19.820	-	19.820	-	19.828
43.13.10.10	-	-	23.112	-	23.112	-	23.252
43.21.10.11	-	-	-	-	-	-	-
43.21.10.12	-	-	-	-	-	-	-
43.21.10.21	-	-	-	-	-	-	-
43.21.10.31	-	-	-	-	-	-	-
43.21.10.32	-	-	-	-	-	-	-
43.21.10.34	-	-	-	-	-	-	-
43.21.10.35	-	-	-	-	-	-	-
43.21.10.41	-	-	-	-	-	-	-
43.22.11.25	-	-	-	-	-	-	-
43.22.11.30	-	-	-	-	-	-	-
43.22.12.10	-	-	-	-	-	-	-
43.22.12.20	-	-	-	-	-	-	-
43.22.12.30	-	-	-	-	-	-	-
43.22.20.30	-	-	-	-	-	-	-
43.29.11.11	-	-	-	-	-	-	-
43.29.11.12	-	-	-	-	-	-	-
43.29.12.10	-	-	-	-	-	-	-
43.29.19.30	-	-	-	-	-	-	-
43.29.19.40	-	-	-	-	-	-	-
43.29.19.50	-	-	-	-	-	-	-
43.29.19.60	-	-	-	-	-	-	-
43.31.10.10	-	-	-	-	-	-	-
43.32.10.20.01	-	-	-	-	-	-	-
43.32.10.20.04	-	-	-	-	-	-	-
43.32.10.20.05	-	-	-	-	-	-	-
43.32.10.20.06	-	-	-	-	-	-	-
43.32.10.20	-	-	-	-	-	-	-
43.32.10.30.01	-	-	-	-	-	-	-
43.32.10.30.02	-	-	-	-	-	-	-
43.32.10.30.03	-	-	-	-	-	-	-
43.32.10.30.04	-	-	-	-	-	-	-
43.32.10.30.05	-	-	-	-	-	-	-

Tabelle 6: Menge und Wert der Produktion nach

ÖPRODCOM-Code	Bezeichnung	Produktionsarten nach dem Güteransatz [1]				
		Abgesetzte Produktion [2]				
		Einheit	Menge	Einheit	Menge	Wert in 1.000 EUR
	P R O D U K T I O N S E R G E B N I S S E 2 0 1 4					
43.32.10.30.06	Rep./Instandh. v. Konstr.-/Fertigbauteilen/Ausbauelementen a. Holz/Kunstst.	-	-		-	13.717
43.32.10.30.07	Sonstige Bautischlerarbeiten aus Holz/Kunststoff a.n.g.	-	-		-	79.116
43.32.10.30	Bautischlerarbeiten aus Holz oder Kunststoff	-	-		-	355.626
43.33.10.10	Verlegen von Fußboden- und Wandfliesen oder -platten im Außenbereich	-	-		-	37.920
43.33.10.20.01	Ofensetzarbeiten	-	-		-	34.427
43.33.10.20.02	Verlegen von sonstigen Fußboden- und Wandfliesen oder -platten im Innenbereich, a.n.g.	-	-		-	167.437
43.33.10.20	Verlegen v. Fußboden-/Wandfliesen/-platten i. Innenber. (einschl. Ofensetzarbeiten)	-	-		-	201.864
43.33.21.00	Verlegen von Terrazzo-, Marmor-, Granit- oder Schieferböden/Wandverkleidungen	-	-		-	13.005
43.33.29.20	Verlegen von elastischen Fußbodenbelägen	-	-		-	37.862
43.33.29.30.01	Raumausstattungsarb. textiler und nicht textiler Art (z.B. Anbringen v. Gardinen, Vorhängen etc.)	-	-		-	17.006
43.33.29.30.02	Tapezieren und sonstige Wandverkleidearbeiten a.n.g.	-	-		-	6.001
43.33.29.30	Tapezieren und sonstige Wandverkleidearbeiten	-	-		-	23.007
43.33.29.40	Sonstige Fußbodenverlegearbeiten a.n.g.	-	-		-	202.815
43.34.10.10	Außenanstricharbeiten an Gebäuden	-	-		-	129.838
43.34.10.20	Innenanstricharbeiten in Gebäuden	-	-		-	228.175
43.34.10.30	Sonstige Anstricharbeiten a.n.g.	-	-		-	156.484
43.34.20.10	Verglasungsarbeiten	-	-		-	98.248
43.39.11.00	Dekorative Arbeiten	-	-		-	3.364
43.39.19.10	Anbringung von Akustikplatten, Ziegeln und anderen Baustoffen an Innenwänden und Decken	-	-		-	14.221
43.39.19.20	Sonstige Baufertigstellungs- und Ausbauarbeiten (inkl Reinigung neu fertiggest. Gebäude) a.n.g.	-	-		-	337.534
43.91.11.00	Errichtungsarbeiten an Dachstühlen (Zimmerei)	-	-		-	516.424
43.91.19.10	Dachdeckungs- und Dachanstricharbeiten	-	-		-	402.595
43.91.19.20	Spenglerarbeiten im Außenbereich im Rahmen der Errichtung von Dächern	-	-		-	495.984
43.99.10.10	Abdichtungsarbeiten gegen Wasser und Feuchtigkeit (Isolierungsarbeiten)	-	-		-	236.172
43.99.20.10.01	Arbeiten im Gerüstbau - öffentliche Auftragsvergabe	-	-		-	11.709
43.99.20.10.02	Arbeiten im Gerüstbau - private Auftragsvergabe	-	-		-	54.494
43.99.20.10	Arbeiten im Gerüstbau	-	-		-	66.203
43.99.30.21.01	Herstellung von Fundamenten (einschließlich Pfahlgründungen) - öffentliche Auftragsvergabe	-	-		-	1.455
43.99.30.21.02	Herstellung von Fundamenten (einschließlich Pfahlgründungen) - private Auftragsvergabe	-	-		-	36.645
43.99.30.21	Herstellung von Fundamenten (einschließlich Pfahlgründungen)	-	-		-	38.100
43.99.40.31.01	Stahlbetonarbeiten, nur von auf Stahlbetonarbeiten spezialisierten Firmen - öffentliche Auftragsverg	-	-		-	32.061
43.99.40.31.02	Stahlbetonarbeiten, nur von auf Stahlbetonarbeiten spezialisierten Firmen - private Auftragsvergabe	-	-		-	112.304
43.99.40.31	Stahlbetonarbeiten, nur von auf Stahlbetonarbeiten spezialisierten Firmen	-	-		-	144.365
43.99.40.32	Sonstige Betonarbeiten, nur von auf sonstige Betonarbeiten spezialisierte Firmen	-	-		-	21.179
43.99.50.41.01	Stahlbauarb. an Geb. (nur v. a. Stahlbauarb. spezial. Firmen) - öff. Auftragsverg.	-	-		-	16.799
43.99.50.41.02	Stahlbauarb. an Geb. (nur v. a. Stahlbauarb. spezial. Firmen) - priv. Auftragsverg.	-	-		-	130.782
43.99.50.41	Sonstige Stahlbauarbeiten, nur von auf sonstige Stahlbauarbeiten spezialisierte Firmen	-	-		-	147.581
43.99.50.42.01	Sonst. Stahlbauarb., nur v. a. sonst. Stahlbauarb. spezial. Firmen - öff. Auftragsverg.	-	-		-	25.045
43.99.50.42.02	Sonst. Stahlbauarb., nur v. a. sonst. Stahlbauarb. spezial. Firmen - priv. Auftragsverg.	-	-		-	76.468
43.99.50.42	Stahlbauarbeiten an Gebäuden (nur von auf Stahlbauarbeiten spezialisierten Firmen)	-	-		-	101.514
43.99.50.91.01	Installation, Auf- bzw. Einbau und Montage von selbst produzierten Metallkonstruktionen	-	-		-	120.021
43.99.50.91.02	Install., Auf-/Einbau/Mont. v. Konstr.teilen, wie vorgearbeitete Bleche Profile uä. a. Metall	-	-		-	57.255
43.99.50.91	Install./Auf-/Einbau/Montage selbst prod. Metallkonstr./-teilen	-	-		-	177.276
43.99.60.50.01	Maurerarb. m. Ziegeln/Steinen/Blöcken, Pflastern ua. Maurerarb. - öffentliche Auftragsvergabe	-	-		-	6.716

Produktionsarten und ÖPRODCOM-Gliederung

ÖPRODCOM-Code	Einheit	Produktionsarten nach dem Güteransatz [1]					
		Technische Gesamtproduktion [3]		Gesamtproduktion [4]		Wirtschaftliche Gesamtproduktion [5]	
		Menge	Wert in 1.000 EUR	Menge	Wert in 1.000 EUR	Menge	Wert in 1.000 EUR
				P R O D U K T I O N S E R G E B N I S S E 2 0 1 4			
43.32.10.30.06	-	-	-	-	-	-	-
43.32.10.30.07	-	-	-	-	-	-	-
43.32.10.30	-	-	-	-	-	-	-
43.33.10.10	-	-	-	-	-	-	-
43.33.10.20.01	-	-	-	-	-	-	-
43.33.10.20.02	-	-	-	-	-	-	-
43.33.10.20	-	-	-	-	-	-	-
43.33.21.00	-	-	-	-	-	-	-
43.33.29.20	-	-	-	-	-	-	-
43.33.29.30.01	-	-	-	-	-	-	-
43.33.29.30.02	-	-	-	-	-	-	-
43.33.29.30	-	-	-	-	-	-	-
43.33.29.40	-	-	-	-	-	-	-
43.34.10.10	-	-	-	-	-	-	-
43.34.10.20	-	-	-	-	-	-	-
43.34.10.30	-	-	-	-	-	-	-
43.34.20.10	-	-	-	-	-	-	-
43.39.11.00	-	-	-	-	-	-	-
43.39.19.10	-	-	-	-	-	-	-
43.39.19.20	-	-	-	-	-	-	-
43.91.11.00	-	-	-	-	-	-	-
43.91.19.10	-	-	-	-	-	-	-
43.91.19.20	-	-	-	-	-	-	-
43.99.10.10	-	-	-	-	-	-	-
43.99.20.10.01	-	-	11.709	-	11.709	-	11.709
43.99.20.10.02	-	-	54.494	-	54.494	-	54.494
43.99.20.10	-	-	66.203	-	66.203	-	66.203
43.99.30.21.01	-	-	1.448	-	1.448	-	1.455
43.99.30.21.02	-	-	34.882	-	34.882	-	36.645
43.99.30.21	-	-	36.330	-	36.330	-	38.100
43.99.40.31.01	-	-	32.061	-	32.061	-	32.061
43.99.40.31.02	-	-	112.304	-	112.304	-	112.304
43.99.40.31	-	-	144.365	-	144.365	-	144.365
43.99.40.32	-	-	21.179	-	21.179	-	21.179
43.99.50.41.01	-	-	16.799	-	16.799	-	16.799
43.99.50.41.02	-	-	127.409	-	127.409	-	130.782
43.99.50.41	-	-	144.208	-	144.208	-	147.581
43.99.50.42.01	-	-	24.727	-	24.727	-	25.045
43.99.50.42.02	-	-	75.408	-	75.408	-	76.468
43.99.50.42	-	-	100.135	-	100.135	-	101.514
43.99.50.91.01	-	-	120.021	-	120.021	-	120.021
43.99.50.91.02	-	-	57.255	-	57.255	-	57.255
43.99.50.91	-	-	177.276	-	177.276	-	177.276
43.99.60.50.01	-	-	6.716	-	6.716	-	6.716

Tabelle 6: Menge und Wert der Produktion nach

ÖPRODCOM-Code	Bezeichnung	Produktionsarten nach dem Güteransatz [1)]				
		Abgesetzte Produktion [2)]				
		Einheit	Menge	Einheit	Menge	Wert in 1.000 EUR
	P R O D U K T I O N S E R G E B N I S S E 2 0 1 4					
43.99.60.50.02	Maurerarb. m. Ziegeln/Steinen/Blöcken, Pflastern ua. Maurerarb. - private Auftragsvergabe	-	-		-	75.838
43.99.60.50	Maurerarbeiten mit Ziegeln, Steinen, Blöcken, Pflastern und andere Maurerarbeiten	-	-		-	82.554
43.99.70.40	Rep./Instandh. v. Konstr.-/Fertigbauteilen, Ausbauelementen u.Fertigteilen a. Holz (n. Möbel)	-	-		-	21.366
43.99.70.50	Einbau, Errichten und Zusammensetzen von vorgefertigten Trag- und Bauwerken	-	-		-	26.578
43.99.90.10.01	Nassbaggern und sonstige Wasserbauarbeiten - öffentliche Auftragsvergabe	-	G		G	G
43.99.90.10.02	Nassbaggern und sonstige Wasserbauarbeiten - private Auftragsvergabe	-	-		-	7.919
43.99.90.10	Nassbaggern und sonstige Wasserbauarbeiten	-	G		G	G
43.99.90.62.01	Sonstige Arbeiten im Spezialbau und sonstigen Tiefbau a.n.g. - öffentliche Auftragsvergabe	-	-		-	255.447
43.99.90.62.02	Sonstige Arbeiten im Spezialbau und sonstigen Tiefbau a.n.g. - private Auftragsvergabe	-	-		-	204.911
43.99.90.62	Sonstige Arbeiten im Spezialbau und sonstigen Tiefbau a.n.g.	-	-		-	460.358
43.99.90.70	Vermietung von Baumaschinen und -geräten mit Bedienungspersonal	-	-		-	213.182
44	**SONSTIGE LEISTUNGEN IM RAHMEN DES PRODUZIERENDEN BEREICHS, ANDERWEITIG NICHT ZUORDENBAR**					
44.10.00.90	Sonstige Leistungen im Rahmen der Herstellung von Nahrungs- und Futtermitteln a.n.g.	-	-		-	11.550
44.16.00.90	Sonstige Leist. im Rahmen der Herstellung von Holz, Flecht-/Korb-/Korkwaren (ex. Möbel), ang.	-	-		-	690
44.18.00.90	Sonst. Leist. im Rahmen d. Herst. v. Druckerz./Vervielfält. v. Ton-/Bild-/Datenträgern, ang.	-	-		-	34.624
44.19.00.90	Sonst. Leistungen i. R. d. Kokerei u. Mineralölverarb., ang.	-	-		-	20.996
44.20.00.90	Sonstige Leistungen im Rahmen der Herstellung von Chemikalien und chemischen Erzeugnissen, a.n.g.	-	-		-	2.199
44.22.00.90	Sonstige Leistungen im Rahmen der Herstellung von Gummi- und Kunststoffwaren, a.n.g	-	-		-	9.063
44.23.00.90	Sonst.Leistungen i. Rahmen d. Herst. u. Bearb. v. Glas u.d. Herst. v. Waren a. Steinen u. Erden ang.	-	-		-	23.365
44.24.00.90	Sonstige Leistungen im Rahmen der Metallerzeugung und -bearbeitung, ang.	-	-		-	104.969
44.25.00.90	Sonstige Leistungen im Rahmen der Herstellung von Metallerzeugnissen, a.n.g.	-	-		-	144.428
44.26.51.10	Mess-, Kontroll-, Prüf- und Analyseanlagen, Navigationsanlagen, Radargroßanlagen	-	G		G	G
44.27.00.90	Sonstige Leistungen im Rahmen des Maschinenbaus, a.n.g.	-	-		-	34.359
44.27.11.10	Trafostat./-anl., Umformeranl., Windkraftanl. u. sonst. Anl.	-	-		-	55.621
44.27.12.10	Elektrizitätsverteilungs- und -schaltanlagen	-	-		-	33.776
44.28.00.90	Sonstige Leistungen im Rahmen des Maschinenbaus, a.n.g.	-	-		-	13.257
44.28.12.10	Hydraulische und pneumatische Anlagen	-	G		G	G
44.28.22.10	Kran-, Hub- u. Stapelanlagen, Be- u. Entladeanlagen sowie Förderanlagen (ausgen.f. Bergwerke)	-	-		-	531.155
44.28.25.10	Kälte-/lufttechn. Anl. f. ind.-gewerbl. Zwecke (wie Großklima-, Kühlanl. uÄ.)	-	-		-	81.272
44.28.29.11	Filter-, Reinig.-, Destill.-, Rektifizier-, Zentrifug.anl.agen, Anl. z. Beh. v. Stoffen, Anl. ang.	-	G		G	G
44.28.30.10	Land- u. forstwirtschaftl. Anlagen (wie Entmistungs-,Trocknungs-, Silier-, Beregnungs-u. Tränkanl.)	-	-		-	50.606
44.28.41.10	Anlagen z. Holz- u. Metallbearbeitung ua. werktechnische Anlagen (wie Schweißgroßanlagen uä.)	-	G		G	G
44.28.92.10	Bergwerks-, Gesteinsaufber.-, Tiefbohr-, Stetigförd.-, Tunnelbohr-, Bau-(stoff-)/Glashüttenanl. uÄ.,	-	-		-	164.766
44.28.93.10	Anlagen für die Nahrungs- und Genussmittelerzeugung, die Getränkeherstellung und Tabakverarbeitung	-	-		-	16.904
44.28.96.10	Anlagen für die Bearbeitung von Kunststoffen	-	-		-	89.175
44.28.99.14	Fertigungsstraßen und sonstige Industrieanlagen a.n.g.	-	-		-	357.145
44.29.00.90	Sonstige Leistungen im Rahmen der Herstellung von Kraftwagen und Kraftwagenteilen, a.n.g.	-	-		-	40.912
44.31.00.90	Sonst. Leist. i.R. d. Herst. v. Möbeln, Schmuck, Musikinstr., Sportger., Spielwaren, sonst.Erz. ang.	-	-		-	6.705
44.41.00.90	Sonstige Leistungen im Rahmen des Hochbaus, anderweitig nicht zuordenbar	-	-		-	13.496

Produktionsarten und ÖPRODCOM-Gliederung

ÖPRODCOM-Code	Einheit	Produktionsarten nach dem Güteransatz [1]					
		Technische Gesamtproduktion [3]		Gesamtproduktion [4]		Wirtschaftliche Gesamtproduktion [5]	
		Menge	Wert in 1.000 EUR	Menge	Wert in 1.000 EUR	Menge	Wert in 1.000 EUR
			P R O D U K T I O N S E R G E B N I S S E 2 0 1 4				
43.99.60.50.02	-	-	75.838	-	75.838	-	75.838
43.99.60.50	-	-	82.554	-	82.554	-	82.554
43.99.70.40	-	-	21.366	-	21.366	-	21.366
43.99.70.50	-	-	26.578	-	26.578	-	26.578
43.99.90.10.01	-	G	G	-	3.630	G	G
43.99.90.10.02	-	-	7.919	-	7.919	-	7.919
43.99.90.10	-	G	G	-	11.549	G	G
43.99.90.62.01	-	-	251.335	-	251.335	-	255.447
43.99.90.62.02	-	-	201.224	-	201.224	-	204.911
43.99.90.62	-	-	452.559	-	452.559	-	460.358
43.99.90.70	-	-	213.182	-	213.182	-	213.182
44	**SONSTIGE LEISTUNGEN IM RAHMEN DES PRODUZIERENDEN BEREICHS, ANDERWEITIG NICHT ZUORDENBAR**						
44.10.00.90	-	-	11.550	-	11.550	-	11.550
44.16.00.90	-	-	690	-	690	-	690
44.18.00.90	-	-	34.624	-	34.624	-	34.624
44.19.00.90	-	-	20.996	-	20.996	-	20.996
44.20.00.90	-	-	2.199	-	2.199	-	2.199
44.22.00.90	-	-	9.063	-	9.063	-	9.063
44.23.00.90	-	-	23.365	-	23.365	-	23.365
44.24.00.90	-	-	104.969	-	104.969	-	104.969
44.25.00.90	-	-	144.428	-	144.428	-	144.428
44.26.51.10	-	G	G	-	4.436	G	G
44.27.00.90	-	-	34.359	-	34.359	-	34.359
44.27.11.10	-	-	55.621	-	55.621	-	55.621
44.27.12.10	-	-	33.776	-	33.776	-	33.776
44.28.00.90	-	-	13.257	-	13.257	-	13.257
44.28.12.10	-	G	G	-	1.023	G	G
44.28.22.10	-	-	531.155	-	531.155	-	531.155
44.28.25.10	-	-	81.272	-	81.272	-	81.272
44.28.29.11	-	G	G	-	131.398	G	G
44.28.30.10	-	-	50.606	-	50.606	-	50.606
44.28.41.10	-	G	G	-	9.355	G	G
44.28.92.10	-	-	164.766	-	164.766	-	164.766
44.28.93.10	-	-	16.904	-	16.904	-	16.904
44.28.96.10	-	-	89.905	-	89.905	-	89.905
44.28.99.14	-	-	357.145	-	357.145	-	357.145
44.29.00.90	-	-	40.912	-	40.912	-	40.912
44.31.00.90	-	-	6.705	-	6.705	-	6.705
44.41.00.90	-	-	13.496	-	13.496	-	13.496

ÖPRODCOM-Code	Bezeichnung	Produktionsarten nach dem Güteransatz [1]				
		Abgesetzte Produktion [2]				
		Einheit	Menge	Einheit	Menge	Wert in 1.000 EUR
	P R O D U K T I O N S E R G E B N I S S E 2 0 1 4					
44.42.00.90	Sonstige Leistungen im Rahmen des Tiefbaus, anderweitig nicht zuordenbar	-	-		-	4.724
44.43.00.90	Sonst. Leist. im Rahmen d. Vorber. Baustellenarb./-install. u. d. Sonst. Ausbaugewerbes, ang.	-	-		-	3.708
44.90.90.90	Sonstige Leistungen im Rahmen des Produzierenden Bereichs, anderweitig nicht zuordenbar	-	-		-	407.304
45	**DIENSTLEISTUNGEN DES HANDELS MIT KRAFTFAHRZEUGEN, INSTANDHALTUNGS-/REPARATURARB. AN KFZ.**					
45.00.00.10	Großhandel mit Kraftfahrzeugen	-	-		-	65.916
45.00.00.20	Facheinzelhandel mit Kraftfahrzeugen	-	-		-	45.617
45.00.00.30	Instandhaltungs- und Reparaturarbeiten an Kraftfahrzeuge	-	-		-	35.939
45.00.00.70	Großhandel mit Kraftwagenteilen und -zubehör	-	-		-	235.449
45.00.00.80	Facheinzelhandel mit Kraftwagenteilen und -zubehör	-	-		-	23.709
46	**GROßHANDELSLEISTUNGEN (OHNE HANDEL MIT KRAFTFAHRZEUGEN)**					
46.00.00.10	Handelsvermittlung (ohne Handelsvermittlung von Kraftfahrzeugen)	-	-		-	18.290
46.00.00.20	Großhandel mit festen Brennstoffen und Mineralölerzeugnissen	-	-		-	2.657.619
46.00.00.30	Sonstiger Großhandel a. n. g. (ohne Handel mit Kraftfahrzeugen)	-	-		-	12.800.454
47	**EINZELHANDELSLEISTUNGEN (OHNE HANDEL MIT KRAFTFAHRZEUGEN)**					
47.00.00.10	Tankstellenleistungen, Einzelhandel mit Heizöl, Flaschengas, Kohle und Brennholz	-	-		-	41.049
47.00.00.20	Sonstiger Einzelhandel a. n. g.	-	-		-	1.929.534
49	**LANDVERKEHRS- UND TRANSPORTLEISTUNGEN IN ROHRFERNLEITUNGEN**					
49.00.00.10	Spez. Orts-/Nahverk.sleist. o. Bahnen, z.B. Schulbusse, Zubringerdienste n. festen Fahrplan	-	-		-	9.446
49.00.00.70	Güterbeförderung im Straßenverkehr	-	-		-	180.731
49.00.00.90	Sonstige Beförderung a. n. g.	-	-		-	4.982
52	**LAGEREI- UND MIT DEM VERKEHR VERBUNDENE DIENSTLEISTUNGEN**					
52.00.00.10	Lagerei, wie der Betrieb von Kühlhäusern, Tank- und sonstigen Lagern	-	-		-	138.495
52.00.00.50	Sonstiger Frachtumschlag	-	-		-	45.194
52.00.00.60	Sonstige mit dem Verkehr verbundene Dienstleistungen a. n. g.	-	-		-	11.328
53	**POSTDIENSTLEISTUNGEN UND PRIVATE KURIERDIENSTLEISTUNGEN**					
53.00.00.10	Post- und private Kurierdienste	-	-		-	53
55	**BEHERBERGUNGSDIENSTLEISTUNGEN**					
55.10.10.10	Beherbergungsleistungen von Hotels, Gasthöfen, Pensionen uä. Beherbergungsstätten	-	-		-	3.209
56	**DIENSTLEISTUNGEN VON RESTAURANTS, GASTSTÄTTEN, IMBISSSTUBEN, CAFÉS, EISSALONS U. Ä.**					
56.10.10.10	Dienstleistungen von Restaurants und Imbissstuben	-	-		-	90.955
56.21.10.10	Cateringleistungen	-	-		-	5.731
56.29.00.10	Sonstige Bewirtungsleistungen mit Speisen (einschließlich Kantinen)	-	-		-	7.924
56.30.10.10	Ausschank von Getränken	-	-		-	1.276

Produktionsarten und ÖPRODCOM-Gliederung

ÖPRODCOM-Code	Einheit	Produktionsarten nach dem Güteransatz [1)]					
		Technische Gesamtproduktion [3)]		Gesamtproduktion [4)]		Wirtschaftliche Gesamtproduktion [5)]	
		Menge	Wert in 1.000 EUR	Menge	Wert in 1.000 EUR	Menge	Wert in 1.000 EUR
				P R O D U K T I O N S E R G E B N I S S E 2 0 1 4			
44.42.00.90	-	-	4.724	-	4.724	-	4.724
44.43.00.90	-	-	-	-	-	-	-
44.90.90.90	-	-	407.304	-	407.304	-	407.304
45	**DIENSTLEISTUNGEN DES HANDELS MIT KRAFTFAHRZEUGEN, INSTANDHALTUNGS-/REPARATURARB. AN KFZ.**						
45.00.00.10	-	-	-	-	-	-	-
45.00.00.20	-	-	-	-	-	-	-
45.00.00.30	-	-	-	-	-	-	-
45.00.00.70	-	-	-	-	-	-	-
45.00.00.80	-	-	-	-	-	-	-
46	**GROßHANDELSLEISTUNGEN (OHNE HANDEL MIT KRAFTFAHRZEUGEN)**						
46.00.00.10	-	-	-	-	-	-	-
46.00.00.20	-	-	-	-	-	-	-
46.00.00.30	-	-	-	-	-	-	-
47	**EINZELHANDELSLEISTUNGEN (OHNE HANDEL MIT KRAFTFAHRZEUGEN)**						
47.00.00.10	-	-	-	-	-	-	-
47.00.00.20	-	-	-	-	-	-	-
49	**LANDVERKEHRS- UND TRANSPORTLEISTUNGEN IN ROHRFERNLEITUNGEN**						
49.00.00.10	-	-	-	-	-	-	-
49.00.00.70	-	-	-	-	-	-	-
49.00.00.90	-	-	-	-	-	-	-
52	**LAGEREI- UND MIT DEM VERKEHR VERBUNDENE DIENSTLEISTUNGEN**						
52.00.00.10	-	-	-	-	-	-	-
52.00.00.50	-	-	-	-	-	-	-
52.00.00.60	-	-	-	-	-	-	-
53	**POSTDIENSTLEISTUNGEN UND PRIVATE KURIERDIENSTLEISTUNGEN**						
53.00.00.10	-	-	-	-	-	-	-
55	**BEHERBERGUNGSDIENSTLEISTUNGEN**						
55.10.10.10	-	-	-	-	-	-	-
56	**DIENSTLEISTUNGEN VON RESTAURANTS, GASTSTÄTTEN, IMBISSSTUBEN, CAFÉS, EISSALONS U. Ä.**						
56.10.10.10	-	-	-	-	-	-	-
56.21.10.10	-	-	-	-	-	-	-
56.29.00.10	-	-	-	-	-	-	-
56.30.10.10	-	-	-	-	-	-	-

Tabelle 6: Menge und Wert der Produktion nach

ÖPRODCOM-Code	Bezeichnung	Produktionsarten nach dem Güteransatz [1]				
		Abgesetzte Produktion [2]				
		Einheit	Menge	Einheit	Menge	Wert in 1.000 EUR
	P R O D U K T I O N S E R G E B N I S S E 2 0 1 4					
58	**DIENSTLEISTUNGEN DES VERLAGSWESENS**					
58.19.00.10	Verlegen sonstiger Druckerzeugnisse	-	-		-	12.884
58.29.00.10	Verlegen sonst. Software (system-/Anw.software, verpackt/Downloads/online)	-	-		-	50.674
61	**FERNMELDEDIENSTLEISTUNGEN**					
61.10.00.30	Heimverteilung von Programmen über Leitungsinfrastrukturen, Pay-per-View	-	-		-	1.350
62	**DIENSTLEISTUNGEN DER EDV-PROGRAMMIERUNG UND -BERATUNG UND DAMIT VERBUNDENE DIENSTLEISTUNGEN**					
62.01.10.10	Entwicklung v. Syst.software/Benutzerdienstprogr. IT-Design/-Entw. f. Netze/Syst.	-	-		-	7.590
62.01.20.10	Software (Originale)	-	-		-	817
63	**INFORMATIONSDIENSTLEISTUNGEN**					
63.11.00.10	Datenverarbeitung, Hosting und damit verbundene Dienstleistungen	-	-		-	36.229
63.12.10.10	Webportal-Inhalten	-	-		-	117
68	**DIENSTLEISTUNGEN DES GRUNDSTÜCKS- UND WOHNUNGSWESENS**					
68.10.10.10	Kauf und Verkauf von eigenen Grundstücken, Gebäuden und Wohnungen	-	-		-	13.633
68.20.00.10	Vermietung/Verpachtung v. eig./geleasten Grundstücken, Gebäuden und Wohnungen	-	-		-	165.081
68.31.00.10	Vermittlung von Grundstücken, Gebäuden und Wohnungen	-	-		-	110
68.32.00.10	Verwaltung von Grundstücken, Gebäuden und Wohnungen	-	-		-	7.616
70	**DIENSTLEISTUNGEN DER VERWALTUNG/FÜHRUNG VON UNTERNEHMEN/BETRIEBEN, UNTERNEHMENSBERATUNGSLEIST.**					
70.10.10.10	Verwaltung und Führung von Unternehmen und Betrieben	-	-		-	11.611
70.22.10.10	Berat. in Untern.Führung (o. Bauwesen) (insb. Gen.untern.leist.)	-	-	-		14.094
71	**DIENSTLEISTUNGEN VON ARCHITEKTUR-/INGENIEURBÜROS U.D. TECHN./PHYSIKAL./CHEM. UNTERSUCHUNG**					
71.11.00.10	Architektenleist. (Pläne/Zeichnungen, Städte-/Raumplanungsleist., Landschaftsgestaltung)	-	-		-	3.397
71.12.10.10	Ing.leist. F. Bau-/Kraftwerks-/Verkerhs-/Abf.bewirtschaft.-/Wasservers. uä. Projekte	-	-		-	53.818
71.20.00.10	Technische, physikalische und chemische Untersuchungen	-	-		-	76.432
73	**WERBE- UND MARKTFORSCHUNGSLEISTUNGEN**					
73.11.00.10	Dienstleistungen von Werbeagenturen	-	-		-	6.317
73.12.00.10	Werbemittelverbreitung und Werbemittlung (Verkauf von	-	-		-	664
74	**SONSTIGE FREIBERUFLICHE, WISSENSCHAFTLICHE UND TECHNISCHE DIENSTLEISTUNGEN**					
74.10.00.10	Spezielle Dienstleistungen im Bereich Design (Innenausstattung, Industriedesign etc.)	-	-		-	267.799
77	**DIENSTLEISTUNGEN DER VERMIETUNG VON BEWEGLICHEN SACHEN**					
77.12.00.10	Leasing (ohne Finanzierungsleasing) oder Vermietung von Lastkraftwagen	-	-		-	15.043

Produktionsarten und ÖPRODCOM-Gliederung

ÖPRODCOM-Code	Einheit	Produktionsarten nach dem Güteransatz [1)]					
		Technische Gesamtproduktion [3)]		Gesamtproduktion [4)]		Wirtschaftliche Gesamtproduktion [5)]	
		Menge	Wert in 1.000 EUR	Menge	Wert in 1.000 EUR	Menge	Wert in 1.000 EUR
		P R O D U K T I O N S E R G E B N I S S E 2 0 1 4					
58	**DIENSTLEISTUNGEN DES VERLAGSWESENS**						
58.19.00.10	-	-	-	-	-	-	-
58.29.00.10	-	-	-	-	-	-	-
61	**FERNMELDEDIENSTLEISTUNGEN**						
61.10.00.30	-	-	-	-	-	-	-
62	**DIENSTLEISTUNGEN DER EDV-PROGRAMMIERUNG UND -BERATUNG UND DAMIT VERBUNDENE DIENSTLEISTUNGEN**						
62.01.10.10	-	-	-	-	-	-	-
62.01.20.10	-	-	-	-	-	-	-
63	**INFORMATIONSDIENSTLEISTUNGEN**						
63.11.00.10	-	-	-	-	-	-	-
63.12.10.10	-	-	-	-	-	-	-
68	**DIENSTLEISTUNGEN DES GRUNDSTÜCKS- UND WOHNUNGSWESENS**						
68.10.10.10	-	-	-	-	-	-	-
68.20.00.10	-	-	-	-	-	-	-
68.31.00.10	-	-	-	-	-	-	-
68.32.00.10	-	-	-	-	-	-	-
70	**DIENSTLEISTUNGEN DER VERWALTUNG/FÜHRUNG VON UNTERNEHMEN/BETRIEBEN, UNTERNEHMENSBERATUNGSLEIST.**						
70.10.10.10	-	-	-	-	-	-	-
70.22.10.10	-	-	-	-	-	-	-
71	**DIENSTLEISTUNGEN VON ARCHITEKTUR-/INGENIEURBÜROS U.D. TECHN./PHYSIKAL./CHEM. UNTERSUCHUNG**						
71.11.00.10	-	-	-	-	-	-	-
71.12.10.10	-	-	-	-	-	-	-
71.20.00.10	-	-	-	-	-	-	-
73	**WERBE- UND MARKTFORSCHUNGSLEISTUNGEN**						
73.11.00.10	-	-	-	-	-	-	-
73.12.00.10	-	-	-	-	-	-	-
74	**SONSTIGE FREIBERUFLICHE, WISSENSCHAFTLICHE UND TECHNISCHE DIENSTLEISTUNGEN**						
74.10.00.10	-	-	-	-	-	-	-
77	**DIENSTLEISTUNGEN DER VERMIETUNG VON BEWEGLICHEN SACHEN**						
77.12.00.10	-	-	-	-	-	-	-

Tabelle 6: Menge und Wert der Produktion nach

ÖPRODCOM-Code	Bezeichnung	Produktionsarten nach dem Güteransatz [1]				
		Abgesetzte Produktion [2]				
		Einheit	Menge	Einheit	Menge	Wert in 1.000 EUR
	P R O D U K T I O N S E R G E B N I S S E 2 0 1 4					
77.29.00.10	Vermietung und des Leasings von sonstigen Gebrauchsgütern	-	-		-	6.164
77.32.10.10	Vermietung und Leasing von Baumaschinen und -geräten	-	-		-	62.211
77.39.00.10	Vermietung/Leasing sonst. Maschinen, Geräte und Sachanlagen, a. n. g.	-	-		-	158.528
78	**DIENSTLEISTUNGEN DER VERMITTLUNG UND ÜBERLASSUNG VON ARBEITSKRÄFTEN UND DES PERSONALMANAGEMENTS**					
78.20.00.10	Befristete Überlassung von Arbeitskräften	-	-		-	186.330
81	**DIENSTLEISTUNGEN DES ANLAGENMANAGEMENTS UND DES GARTEN- UND LANDSCHAFTSBAUS**					
81.10.10.10	Dienstleistungen des Anlagenmanagements	-	-		-	104.779
81.21.00.10	Allgemeine Gebäudereinigung	-	-		-	1.925
81.22.00.10	Reinigung von Gebäuden, Inventar und Verkehrsmitteln	-	-		-	2.275
81.29.00.10	Sonstige Reinigungsleistungen a. n. g.	-	-		-	9.460
81.30.10.10	Dienstleistungen des Garten- und Landschaftsbaus	-	-		-	972
82	**WIRTSCHAFTLICHE DIENSTLEISTUNGEN FÜR UNTERNEHMEN UND PRIVATPERSONEN, A. N. G.**					
82.92.10.10	Abfüll- und Verpackungstätigkeit an Waren f. Dritte	-	-		-	167.130
85	**ERZIEHUNGS- UND UNTERRICHTSDIENSTLEISTUNGEN**					
85.52.10.10	Ausbildung, Einschulung und Fortbildung von Arbeitnehmern anderer Unternehmen	-	-		-	9.232
95	**REPARATURARBEITEN AN DATENVERARBEITUNGSGERÄTEN UND GEBRAUCHSGÜTERN**					
95.21.10.10	Reparaturarbeiten an Unterhaltungselektronik	-	-		-	3.421
95.22.10.10	Reparaturarbeiten an elektrischen Haushalts- und Gartengeräten	-	-		-	4.615
95.24.10.10	Rep.arb.an sonst. Möbeln/Einrichtungsgegenst. (Zimmer-/Geschäftseinricht., Maßfert. u.Ä.)	-	-		-	15.918
95.29.13.10	Reparatur- und Instandhaltungsarbeiten an Musikinstrumenten	-	-		-	2.691
95.29.19.10.03	Reparaturarbeiten an sonstigen Gebrauchsgütern, a.n.g.	-	-		-	4.306
95.29.19.10	Reparaturarbeiten an sonstigen Gebrauchsgütern, a. n. g.	-	-		-	4.306

Q: Statistik Austria.

- 'G' .... geheim; - '-' .... Wert nicht vorhanden.

1) Nur charakteristische Produktion, d.h. Aggregation über alle gleichartig klassifizierten Güter, unabhängig von der Klassifikation der sie erzeugenden Meldeeinheiten.

2) Abgesetzte Produktion ... die bis Ende der Berichtsperiode realisierten Verkäufe an Dritte (nicht unternehmensinterne Lieferungen und Leistungen!).

3) Technische Gesamtproduktion .... alle zum Verkauf an Dritte oder zur Weiterverarbeitung in einer anderen Einheit desselben Unternehmens bestimmten, selbst (oder im Lohnauftrag des Unternehmens) hergestellten Erzeugnisse, bestehend aus den Produktionsarten: Eigenproduktion für den Absatz bestimmt plus Eigenproduktion für unternehmensinterne Lieferungen und Leistungen plus durchgeführte Lohnarbeit.

4) Gesamtproduktion .... Technische Gesamtproduktion plus Eigenproduktion für den Wiedereinsatz im selben Betrieb.

5) Wirtschaftliche Gesamtproduktion .... Eigenproduktion für den Absatz bestimmt plus Eigenproduktion für unternehmensinterne Lieferungen und Leistungen plus vergebene Lohnarbeit.

Produktionsarten und ÖPRODCOM-Gliederung

ÖPRODCOM-Code	Einheit	Produktionsarten nach dem Güteransatz [1]					
		Technische Gesamtproduktion [3]		Gesamtproduktion [4]		Wirtschaftliche Gesamtproduktion [5]	
		Menge	Wert in 1.000 EUR	Menge	Wert in 1.000 EUR	Menge	Wert in 1.000 EUR
				P R O D U K T I O N S E R G E B N I S S E 2 0 1 4			
77.29.00.10	-	-	-	-	-	-	-
77.32.10.10	-	-	-	-	-	-	-
77.39.00.10	-	-	-	-	-	-	-
78	**DIENSTLEISTUNGEN DER VERMITTLUNG UND ÜBERLASSUNG VON ARBEITSKRÄFTEN UND DES PERSONALMANAGEMENTS**						
78.20.00.10	-	-	-	-	-	-	-
81	**DIENSTLEISTUNGEN DES ANLAGENMANAGEMENTS UND DES GARTEN- UND LANDSCHAFTSBAUS**						
81.10.10.10	-	-	-	-	-	-	-
81.21.00.10	-	-	-	-	-	-	-
81.22.00.10	-	-	-	-	-	-	-
81.29.00.10	-	-	-	-	-	-	-
81.30.10.10	-	-	-	-	-	-	-
82	**WIRTSCHAFTLICHE DIENSTLEISTUNGEN FÜR UNTERNEHMEN UND PRIVATPERSONEN, A. N. G.**						
82.92.10.10	-	-	-	-	-	-	-
85	**ERZIEHUNGS- UND UNTERRICHTSDIENSTLEISTUNGEN**						
85.52.10.10	-	-	-	-	-	-	-
95	**REPARATURARBEITEN AN DATENVERARBEITUNGSGERÄTEN UND GEBRAUCHSGÜTERN**						
95.21.10.10	-	-	-	-	-	-	-
95.22.10.10	-	-	-	-	-	-	-
95.24.10.10	-	-	-	-	-	-	-
95.29.13.10	-	-	-	-	-	-	-
95.29.19.10.03	-	-	-	-	-	-	-
95.29.19.10	-	-	-	-	-	-	-

Q: Statistik Austria.

- 'G' .... geheim; - '-' .... Wert nicht vorhanden.

1) Nur charakteristische Produktion, d.h. Aggregation über alle gleichartig klassifizierten Güter, unabhängig von der Klassifikation der sie erzeugenden Meldeeinheiten.

2) Abgesetzte Produktion ... die bis Ende der Berichtsperiode realisierten Verkäufe an Dritte (nicht unternehmensinterne Lieferungen und Leistungen!).

3) Technische Gesamtproduktion .... alle zum Verkauf an Dritte oder zur Weiterverarbeitung in einer anderen Einheit desselben Unternehmens bestimmten, selbst (oder im Lohnauftrag des Unternehmens) hergestellten Erzeugnisse, bestehend aus den Produktionsarten: Eigenproduktion für den Absatz bestimmt plus Eigenproduktion für unternehmensinterne Lieferungen und Leistungen plus durchgeführte Lohnarbeit.

4) Gesamtproduktion .... Technische Gesamtproduktion plus Eigenproduktion für den Wiedereinsatz im selben Betrieb.

5) Wirtschaftliche Gesamtproduktion .... Eigenproduktion für den Absatz bestimmt plus Eigenproduktion für unternehmensinterne Lieferungen und Leistungen plus vergebene Lohnarbeit.