

DIGITALES ARCHIV

ZBW – Leibniz-Informationszentrum Wirtschaft
ZBW – Leibniz Information Centre for Economics

Periodical Part

Konjunkturstatistik im produzierenden Bereich ; 2015

Provided in Cooperation with:
Statistik Austria, Wien

Reference: Konjunkturstatistik im produzierenden Bereich ; 2015 (2017).

This Version is available at:
<http://hdl.handle.net/11159/1035>

Kontakt/Contact

ZBW – Leibniz-Informationszentrum Wirtschaft/Leibniz Information Centre for Economics
Düsternbrooker Weg 120
24105 Kiel (Germany)
E-Mail: [rights\[at\]zbw.eu](mailto:rights[at]zbw.eu)
<https://www.zbw.eu/econis-archiv/>

Standard-Nutzungsbedingungen:

Dieses Dokument darf zu eigenen wissenschaftlichen Zwecken und zum Privatgebrauch gespeichert und kopiert werden. Sie dürfen dieses Dokument nicht für öffentliche oder kommerzielle Zwecke vervielfältigen, öffentlich ausstellen, aufführen, vertreiben oder anderweitig nutzen. Sofern für das Dokument eine Open-Content-Lizenz verwendet wurde, so gelten abweichend von diesen Nutzungsbedingungen die in der Lizenz gewährten Nutzungsrechte.

<https://zbw.eu/econis-archiv/termsfuse>

Terms of use:

This document may be saved and copied for your personal and scholarly purposes. You are not to copy it for public or commercial purposes, to exhibit the document in public, to perform, distribute or otherwise use the document in public. If the document is made available under a Creative Commons Licence you may exercise further usage rights as specified in the licence.

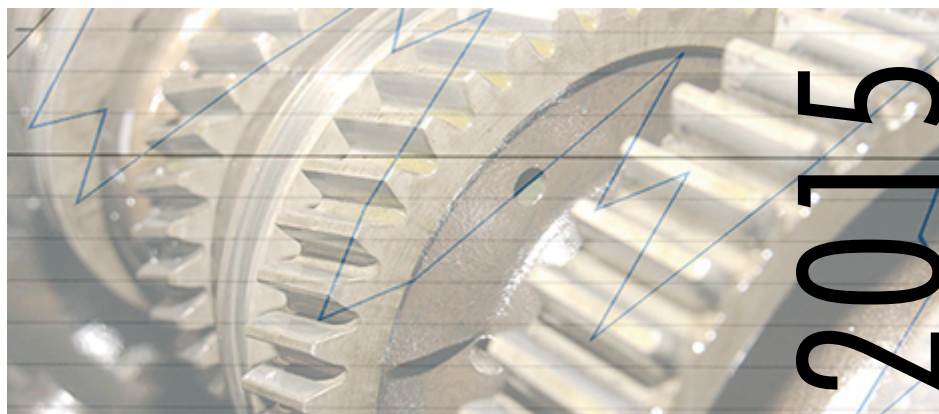

KONJUNKTURSTATISTIK

im Produzierenden Bereich

Herausgegeben von STATISTIK AUSTRIA



Wien 2017

Auskünfte

Für schriftliche oder telefonische Anfragen steht Ihnen in der Statistik Austria der Allgemeine Auskunftsdienst unter der Adresse

Guglgasse 13
1110 Wien
Tel.: +43 (1) 711 28-7070
e-mail: info@statistik.gv.at
Fax: +43 (1) 715 68 28

zur Verfügung.

Herausgeber und Hersteller

STATISTIK AUSTRIA
Bundesanstalt Statistik Österreich
1110 Wien
Guglgasse 13

Für den Inhalt verantwortlich

Dr. Martin Hirsch
Tel.: +43 (1) 711 28-7627
e-mail: martin.hirsch@statistik.gv.at

Mag. Florian Lang
Tel.: +43 (1) 711 28-7431
e-mail: florian.lang@statistik.gv.at

ADir. Leopold Milota
Tel.: +43 (1) 711 28-7695
e-mail: leopold.milota@statistik.gv.at

Mag. Nina Waltner
Tel.: +43 (1) 711 28-7317
e-mail: nina.waltner@statistik.gv.at

Umschlagfoto

Cäcilia Bachmann

Kommissionsverlag

Verlag Österreich GmbH
1010 Wien
Bäckerstraße 1
Tel.: +43 (1) 610 77-315
e-mail: order@verlagoesterreich.at

ISBN 978-3-903106-33-8

Das Produkt und die darin enthaltenen Daten sind urheberrechtlich geschützt. Alle Rechte sind der Bundesanstalt Statistik Österreich (STATISTIK AUSTRIA) vorbehalten. Bei richtiger Wiedergabe und mit korrekter Quellenangabe „STATISTIK AUSTRIA“ ist es gestattet, die Inhalte zu vervielfältigen, verbreiten, öffentlich zugänglich zu machen und sie zu bearbeiten. Bei auszugsweiser Verwendung, Darstellung von Teilen oder sonstiger Veränderung von Dateninhalten wie Tabellen, Grafiken oder Texten ist an geeigneter Stelle ein Hinweis anzubringen, dass die verwendeten Inhalte bearbeitet wurden.

Die Bundesanstalt Statistik Österreich sowie alle Mitwirkenden an der Publikation haben deren Inhalte sorgfältig recherchiert und erstellt. Fehler können dennoch nicht gänzlich ausgeschlossen werden. Die Genannten übernehmen daher keine Haftung für die Richtigkeit, Vollständigkeit und Aktualität der Inhalte, insbesondere übernehmen sie keinerlei Haftung für eventuelle unmittelbare oder mittelbare Schäden, die durch die direkte oder indirekte Nutzung der angebotenen Inhalte entstehen. Korrekturhinweise senden Sie bitte an die Redaktion.

© STATISTIK AUSTRIA

CD-ROM Artikelnummer: 21-3610-77 Verkaufspreis: € 250,00
Printpublikation Artikelnummer: 20-3610-77 Verkaufspreis: € 150,00
Printpublikation inkl. CD-ROM Artikelnummer: 21-3610-77 Verkaufspreis: € 400,00

Wien 2017

Vorwort

Die vorliegende Publikation präsentiert die endgültigen Jahresergebnisse der Konjunkturstatistik im Produzierenden Bereich (Abschnitte B bis F der ÖNACE 2008). Dabei werden zum einen die Daten in Form kumulierter Daten nach Unternehmen und Betrieben sowie Indizes des Produzierenden Bereichs präsentiert, zum anderen die endgültigen Jahresergebnisse der nationalen Güterproduktion dargestellt.

Wesentliche Kenndaten zum Produzierenden Bereich vermitteln hier ex post einen Überblick über die Entwicklung dieses Kernbereichs der Ökonomie. Unternehmen, Betriebe, Beschäftigte, Umsätze, Verdienste, Auftrags- und Arbeitsvolumen, Produktion sowie auch Indizes werden nach Wirtschaftstätigkeiten gemäß der ÖNACE 2008 angeboten. Die betrieblichen Ergebnisse des gesamten Produzierenden Bereichs werden darüber hinaus nach Bundesländern (NUTS 2) regionalisiert dargestellt.

Die periodischen Ergebnisse über die Güterproduktion für Österreich nach ÖCPA- bzw. ÖPRODCOM-Gliederung hingegen stellen einerseits die Basis für die Berechnung der Produktions- und Umsatzindizes als besondere Indikatoren zur Beobachtung des Konjunkturzyklus dar, andererseits bilden sie in ihrer nominellen Form durch ihr EU-weites Harmonisierungskonzept eine wichtige Informationsgrundlage für die Europäische Kommission, die Europäische Zentralbank, die Marktproduzenten und ihre Interessensvertretungen für ihre marktwirtschaftlichen Entscheidungen. Die Produktionskenndaten über den Produzierenden Bereich vermitteln darüber hinaus einen Überblick über die Entwicklung dieses ganz wesentlichen Teiles des volkswirtschaftlichen Güterkreislaufes. Diese werden wert- und mengenmäßig nach den Produktionsarten technische Produktion, Gesamtproduktion, wirtschaftliche Gesamtproduktion sowie abgesetzte Produktion dargestellt.

Neben dem Text- und Tabellenteil, der als PDF-Dokument im Internet (www.statistik.at) unentgeltlich zur Verfügung steht, gibt es zudem eine CD-ROM, auf der zusätzlich detailliertere Ergebnisse im Excel-Format zur Verfügung stehen.



Dr. Konrad Pesendorfer
Fachstatistischer Generaldirektor der STATISTIK AUSTRIA

Wien, im Februar 2017

Inhaltsverzeichnis

Zusammenfassung	13
------------------------------	-----------

TEXTTEIL

1 Einleitung	17
2 Gliederung der Ergebnisse	19
2.1 Vorbemerkungen.....	19
2.2 Gliederung nach Aktivitäts- und Güteransatz.....	19
2.3 Gliederung nach Unternehmens- und (regionalen) Betriebsdaten.....	23
2.4 (Wirtschafts-)Systematische Gliederung der Ergebnisse.....	23
2.4.1 Systematik der Wirtschaftstätigkeiten.....	24
a) ISIC Rev. 4.....	24
b) NACE Rev. 2.....	24
c) ÖNACE 2008.....	25
2.4.2 Gütersystematiken.....	25
a) CPC Ver. 2.....	25
b) Harmonisiertes System (HS) und SITC Rev. 4.....	25
c) CPA 2008.....	26
d) PRODCOM.....	26
e) Kombinierte Nomenklatur.....	26
f) ÖCPA 2008.....	27
g) ÖPRODCOM.....	27
2.5 Primär- und Sekundärdaten.....	28
3 Hauptergebnisse	29
3.1 Allgemeine Hinweise zur Dateninterpretation.....	29
3.2 Hauptergebnisse nach dem Aktivitätsansatz.....	29
3.2.1 Hauptergebnisse nach Unternehmen und Betrieben (Grundgesamtheit).....	29
3.2.2 Hauptergebnisse nach Unternehmen (Primärerhebung).....	32
3.2.3 Hauptergebnisse nach Betrieben (Primärerhebung).....	35
3.2.4 Hauptergebnisse nach Bundesländern und Betrieben (Primärerhebung).....	41
3.3 Hauptergebnisse nach dem Güteransatz.....	43
3.3.1 Repräsentanz der Güterpositionen nach ÖCPA 2008 und ÖPRODCOM.....	43
3.3.2 Hauptergebnisse nach ÖCPA 2008 und ÖPRODCOM (Primärerhebung).....	45
4 Indizes	49
4.1 Konjunkturindikatoren im Produzierenden Bereich.....	49
4.1.1 Repräsentativität der Indizes.....	49
4.1.2 Indexdefinitionen im Überblick.....	49
4.1.3 Berechnung der Indizes.....	50
4.1.4 Beobachtungseinheit.....	50
4.1.5 Veröffentlichung der Ergebnisse.....	50

4.2	Baukosten und Baupreise)	50
4.2.1	Baukostenindex (BKI).....	50
4.2.2	Baupreisindex (BPI).....	51
4.3	Indizes im Zeitverlauf	52
5	Rechtsgrundlagen	55
5.1	Nationale Rechtsgrundlagen.....	55
5.2	Europäische Rechtsgrundlagen	55
6	Methodik	57
6.1	Erhebungskonzept	57
6.2	Erhebungsbereich und Periodizität	59
6.3	Erhebungs- und Beobachtungseinheiten	60
6.4	Modellbasierte Datenergänzung	62
6.4.1	Vorbemerkungen	62
6.4.2	Erstellung der Eckdaten	63
6.4.3	Schätzmodell auf Aktivitätsebene.....	64
7	Organisation und Durchführung der Erhebung	65
7.1	Erhebungstechnik und Datenübermittlung	65
7.2	Registrierung	65
7.3	Datenaufarbeitung.....	65
7.4	Imputation	66
7.5	Veröffentlichung der Ergebnisse	67
8	Geheimhaltung.....	68
9	Erhebungs- und Darstellungsmerkmale	69
9.1	Vorbemerkung.....	69
9.2	Zahl der Unternehmen und Betriebe.....	69
9.3	Zahl der Beschäftigten	69
9.3.1	Selbständige.....	69
9.3.2	Unselbständig Beschäftigte	69
9.3.3	Fremdpersonal	69
9.4	Arbeitskosten	70
9.5	Umsatz	70
9.6	Exportintensität der Unternehmen	71
9.7	Arbeitsvolumen	71
9.8	Auftragsvolumen	71
9.9	Produktion	72
9.9.1	Produktionsarten	72
9.9.2	Industrielle Dienstleistungen.....	74
9.9.3	Ausgelagerte Produktion	74
9.9.4	Regeln für die Klassifizierung	74

10 Anhang	77
10.1 Anzahl der meldepflichtigen Einheiten nach Typen und ÖNACE-Abteilungen	78
10.2 Zahl der ÖCPA-Positionen und deren Publikationsfähigkeit.....	79
10.3 Zahl der ÖPRODCOM-Positionen und deren Publikationsfähigkeit.....	84
10.4 Liste der Maßeinheiten und Abkürzungen	89

Tabellen und Übersichten im Textteil

Tabelle 1: Aktivitätsansatz versus Güteransatz an einem Beispiel.....	20
Tabelle 2: Aktivitätseinsatz versus Güteransatz am Beispiel der abgesetzten Produktion in Österreich im Produzierenden Bereich 2015.....	21
Tabelle 3: Repräsentanz der Güterpositionen nach ÖCPA im Jahr 2015	44
Tabelle 4: Repräsentanz der Güterpositionen nach ÖPRODCOM im Jahr 2015.....	44
Tabelle 5: Die wichtigsten Produktionsgüter und Leistungen des Jahres 2015 auf ÖPRODCOM- Ebene (10-Steller) nach dem Wert der abgesetzten Produktion	48
Tabelle 6: Konjunkturindikatoren – Österreich 2014 und 2015.....	53
Tabelle 7: Baukosten- und Baupreisindizes 1995 bis 2015	54
Übersicht 1: Schwellenwert im Produzierenden Bereich 2015.....	59
Übersicht 2: Für das Auftragsvolumen relevante Wirtschaftstätigkeiten.....	72

Grafikverzeichnis

Grafik 1	Grundgesamtheit - Unternehmen: Hauptergebnisse der Konjunkturstatistik im Produzierenden Bereich 2015 nach ÖNACE-Abschnitten	30
Grafik 2	Grundgesamtheit - Betriebe: Hauptergebnisse der Konjunkturstatistik im Produzierenden Bereich 2015 nach ÖNACE-Abschnitten	31
Grafik 3	Grundgesamtheit - Betriebe: Hauptergebnisse der Konjunkturstatistik im Produzierenden Bereich 2015 nach Bundesländern	32
Grafik 4	Unternehmen: Entwicklung der Umsätze 2008 bis 2015 nach Destinationen.....	35
Grafik 5	Betriebe: Entwicklung der Beschäftigten 2008 bis 2015 nach beruflicher Stellung	36
Grafik 6	Betriebe: Entwicklung der Arbeitsstunden der unselbständig Beschäftigten 2008 bis 2015 nach ÖNACE-Abschnitten	37
Grafik 7	Betriebe: Auftragseingänge 2015 nach Destinationen	38
Grafik 8	Betriebe: Auftragsbestände 2015 nach Destinationen	38
Grafik 9	Betriebe: Entwicklung der Auftragseingänge 2008 bis 2015 nach Destinationen	39
Grafik 10	Betriebe: Entwicklung der Auftragsbestände 2008 bis 2015 nach Destinationen	40
Grafik 11	Betriebe: Entwicklung der abgesetzten Produktion 2008 bis 2015 nach ÖNACE-Abschnitten.....	41
Grafik 12	Betriebe: Auftragsvolumina 2015 nach Bundesländern.....	42
Grafik 13	Entwicklung der Produktionsarten 2008 bis 2015 nach dem Güteransatz.....	46
Grafik 14	Entwicklung der abgesetzten Produktion im Hoch- und Tiefbau sowie Bauhilfs- und Baunebengewerbe 2008 bis 2015 nach dem Güteransatz.....	47
Grafik 15	Produktionsindex (Basisjahr 2010) monatliche Entwicklung ab 2010.....	52
Grafik 16	Produktionsindex (Basisjahr 2010) Jahresveränderungsraten ab 2011.....	53

TABELLENTEIL

Aktivitätsansatz

Grundgesamtheit (Primärerhebung plus modellbasierte Datenergänzung)	93
1 Unternehmen des Produzierenden Bereichs.....	95
1.1 Ausgewählte Hauptkennzahlen (Zahl der Unternehmen, Beschäftigte, unselbständig Beschäftigte, Brutto-Verdienste, Umsatz und Exportintensität) der Unternehmen des Produzierenden Bereichs nach Abteilungen (2-Steller) der ÖNACE 2008	96
1.2 Ausgewählte Hauptkennzahlen (Zahl der Unternehmen, Beschäftigte, unselbständig Beschäftigte, Brutto-Verdienste, Umsatz und Exportintensität) der Unternehmen des Sachgüterbereichs nach Klassen (4-Steller) der ÖNACE 2008	97
1.3 Ausgewählte Hauptkennzahlen (Zahl der Unternehmen, Beschäftigte, unselbständig Beschäftigte, Brutto-Verdienste, Umsatz und Exportintensität) der Unternehmen des Baus nach Unterklassen (5-Steller) der ÖNACE 2008	105
2 Betriebe des Produzierenden Bereichs.....	107
2.1 Ausgewählte Hauptkennzahlen (Zahl der Betriebe, Beschäftigte, unselbständig Beschäftigte, geleistete Arbeitsstunden, Brutto-Verdienste, technische Gesamtproduktion und abgesetzte Produktion) der Betriebe des Produzierenden Bereichs nach Abteilungen (2-Steller) der ÖNACE 2008 und Bundesländern (NUTS 2).....	108
2.2 Ausgewählte Hauptkennzahlen (Zahl der Betriebe, Beschäftigte, unselbständig Beschäftigte, geleistete Arbeitsstunden, Brutto-Verdienste, technische Gesamtproduktion und abgesetzte Produktion) der Betriebe des Sachgüterbereichs nach Klassen (4-Steller) der (ÖNACE 2008).....	118
2.3 Ausgewählte Hauptkennzahlen (Zahl der Betriebe, Beschäftigte, unselbständig Beschäftigte, geleistete Arbeitsstunden, Brutto-Verdienste, technische Gesamtproduktion und abgesetzte Produktion) der Betriebe des Baus nach Unterklassen (5-Steller) der ÖNACE 2008.....	126
Unternehmen (Primärerhebung) und Indizes	129
3 Unternehmen des Produzierenden Bereichs: Österreich nach Abteilungen (2-Steller) der Systematik der Wirtschaftstätigkeiten (ÖNACE 2008)	131
3.1 Ausgewählte Hauptkennzahlen: Anzahl der Unternehmen, Beschäftigte, unselbständig Beschäftigte, Brutto-Verdienste, Umsatz und Exportintensität	132
3.2 Beschäftigte, unselbständig Beschäftigte und Teilzeitbeschäftigte nach dem Geschlecht; Fremdpersonal	133
3.3 Unselbständig Beschäftigte nach dem Berufsstand: Angestellte, Arbeiter, Lehrlinge und Heimarbeiter nach dem Geschlecht	134
3.4 Personalaufwendungen des Arbeitgebers: Brutto-Verdienste, Brutto-Sonderzahlungen, Brutto-Abfertigungen, gesetzliche Sozialbeiträge und freiwillige Sozialleistungen des Arbeitgebers.....	135
3.5 Brutto- und Netto-Verdienste nach dem Berufsstand: Angestellte, Arbeiter, Lehrlinge und Heimarbeiter.....	136
3.6 Brutto-Sonderzahlungen und -Abfertigungen nach Angestellten, Arbeitern, Lehrlingen und Heimarbeitern.....	137
3.7 Umsätze insgesamt und Handelswaren nach Destinationen (Inland, Eurozone, Nicht-Eurozone und Drittstaaten).....	138

4	Indizes im Produzierenden Bereich	139
4.1	Indizes im Produzierenden Bereich nach Verwendungskategorien,ÖNACE-Abschnitten und -Abteilungen	140
4.1.1	Produktionsindex und Arbeitsinputindikatoren (Beschäftigtenindex, Index der Bruttoverdienste, Index des Arbeitsvolumens)	140
4.1.2	Umsatzindizes	141
4.1.3	Indizes der Auftragseingänge.....	142
4.2	Indizes des Baus.....	143
4.2.1	Baukostenindex – Wohnhaus- und Siedlungsbau	143
4.2.2	Baukostenindex – Straßen- und Brückenbau.....	143
4.2.3	Baupreisindex – insgesamt, Hochbau, Tiefbau	144
4.2.4	Baupreisindex – Hochbau	144
	Betriebe (Primärerhebung).....	145
5	Betriebe des Produzierenden Bereichs: Österreich und Bundesländer nach Abteilungen (2-Steller) der Systematik der Wirtschaftstätigkeiten (ÖNACE 2008)	147
5.1	Ausgewählte Hauptkenndaten: Anzahl der Betriebe, Beschäftigte, unselbständig Beschäftigte, geleistete Arbeitsstunden, Brutto-Verdienste, technische Gesamtproduktion und Gesamtproduktion.....	148
5.2	Beschäftigte, unselbständig Beschäftigte und Teilzeitbeschäftigte nach dem Geschlecht; Fremdpersonal	158
5.3	Unselbständig Beschäftigte nach dem Berufsstand: Angestellte, Arbeiter, Lehrlinge und Heimarbeiter nach dem Geschlecht.....	168
5.4	Personalaufwendungen des Arbeitgebers: Brutto-Verdienste, Brutto-Sonderzahlungen, Brutto-Abfertigungen, gesetzliche Sozialbeiträge und freiwillige Sozialleistungen des Arbeitgebers	178
5.5	Brutto- und Netto-Verdienste nach dem Berufsstand: Angestellte, Arbeiter, Lehrlinge und Heimarbeiter.....	188
5.6	Brutto-Sonderzahlungen und -Abfertigungen nach Angestellten, Arbeitern, Lehrlingen und Heimarbeitern.....	198
5.7	Arbeitsvolumen der unselbständig Beschäftigten nach bezahlten und geleisteten Stunden für Angestellte und kaufmännische Lehrlinge bzw. Arbeiter und gewerbliche Lehrlinge sowie Teilzeitbeschäftigte	208
5.8	Auftragseingänge nach Destinationen (Inland, Ausland, Eurozone, Nicht-Eurozone und Drittstaaten).....	218
5.9	Auftragsbestände am 31.12. nach Destinationen (Inland, Ausland, Eurozone, Nicht-Eurozone und Drittstaaten).....	228
5.10	Auftragsstorni nach Destinationen (Inland, Ausland, Eurozone, Nicht-Eurozone und Drittstaaten)	238
5.11	Produktionswerte (Aktivitätsansatz) nach technischer Gesamtproduktion, durchgeführter Lohnarbeit, Gesamtproduktion, abgesetzter Produktion, wirtschaftliche Gesamtproduktion und vergebener Lohnarbeit.....	248

Güteransatz

ÖPRODCOM (Primärerhebung).....	261
---------------------------------------	------------

6 Menge und Wert der Produktion nach Produktionsarten und ÖPRODCOM-Gliederung (Primärerhebung).....	264
--	------------

CD-ROM

Aktivitätsansatz

- 1 Ergebnisse der Unternehmen des Produzierenden Bereichs 2015: Grundgesamtheit (Primärerhebung plus modellbasierte Datenergänzung)
- 2a Ergebnisse der Betriebe des Produzierenden Bereichs 2015: Grundgesamtheit (Primärerhebung plus modellbasierte Datenergänzung)
- 2b Ergebnisse der Betriebe des Produzierenden Bereichs 2015 - Gliederung nach Bundesländern: Grundgesamtheit (Primärerhebung plus modellbasierte Datenergänzung)
- 3 Ergebnisse der Unternehmen des Produzierenden Bereichs 2015 (Primärerhebung)
- 4 Indizes des Produzierenden Bereichs 2015
- 5a Ergebnisse der Betriebe des Produzierenden Bereichs 2015 (Primärerhebung)
- 5b Ergebnisse der Betriebe des Produzierenden Bereichs 2015 - Gliederung nach Bundesländern (Primärerhebung)

Güteransatz

- 6a Menge und Wert der Produktion 2015 nach Produktionsarten und ÖPRODCOM-Gliederung (Primärerhebung)
- 7a Wert der Produktion 2015 nach Produktionsarten und ÖCPA- bzw. ÖPRODCOM-Gliederung in 1.000 Euro (Primärerhebung)

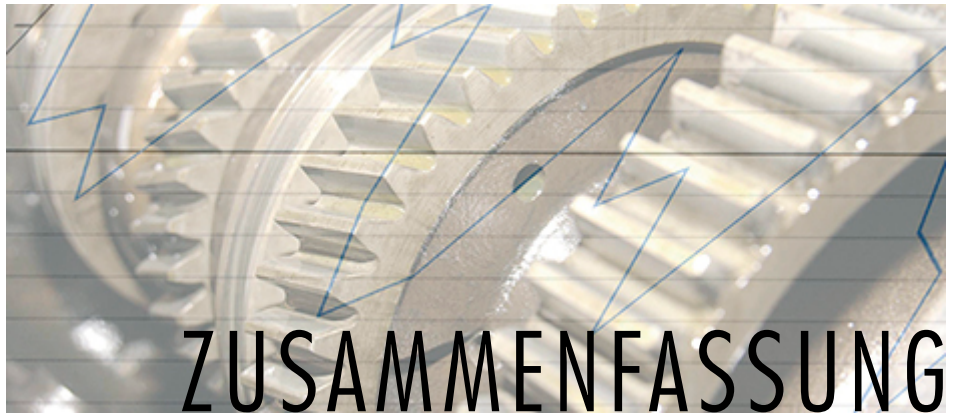

ZUSAMMENFASSUNG

Die monatliche Konjunkturstatistik im Produzierenden Bereich bildet einerseits die Basis zur Erfüllung der EU-Verordnung über Konjunkturstatistiken, andererseits wird dadurch die nationale Güterproduktion im Sinne der EU-Verordnung zur Einführung einer Gemeinschaftserhebung über die Produktion von Gütern ermittelt.

Diese Statistik, die damit nicht nur in Österreich, sondern auch EU-weit verbindlich vorgeschrieben ist, stellt eine der wesentlichsten Grundlagen zur Beobachtung des Konjunkturzyklus dar und liefert für Politiker und staatliche Stellen auf nationaler wie auch europäischer Ebene, ebenso wie für die Europäische Zentralbank, die Basisinformationen für wirtschaftspolitische Entscheidungen. Insbesondere bildet sie eine wesentliche Entscheidungsgrundlage für die Marktproduzenten selbst. Aus diesen Ansprüchen erwächst in immer kürzeren Zeitintervallen unmittelbar ein dringender Bedarf an zuverlässigen, kurzfristigen und aktuellen Wirtschaftsstatistiken, die ein Höchstmaß an Vergleichbarkeit auf europäischem Niveau aufweisen müssen.

Die Konjunkturstatistik im Produzierenden Bereich als maßgeblicher Teil des Europäischen Statistischen Systems (ESS) ist eine EU-weit durchgeführte Erhebung, welche in Österreich in Form einer Vollerhebung mit variablen Abschneidegrenzen (Schwellenwerte) unter Berücksichtigung eines Deckungsgrads (auch Cut-off-Census oder Konzentrationsstichprobe genannt) primärstatistisch durchgeführt wird.

Entsprechend der novellierten Konjunkturstatistik-Verordnung (BGBl. Nr. 210/2003 vom 11. April 2003, zuletzt geändert durch BGBl. II Nr. 327/2013 vom 29. Oktober 2013) erfolgte ab dem Berichtsjahr 2014 eine Neuabgrenzung der Auskunftspflicht, bei der im Rahmen der monatlichen Konjunkturerhebung im Produzierenden Bereich folgende Abschneidegrenzen zur Anwendung kommen:

- Es besteht eine grundsätzliche Auskunftspflicht aller Unternehmen mit 20 und mehr Beschäftigten.
- Unterhalb dieser normierten Beschäftigtenschwelle unterliegen Unternehmen der Auskunftspflicht nur dann, wenn durch die bereits im Sinne der grundsätzlichen Auskunftspflicht einbezogenen Unternehmen gemäß den Abteilungen 05 bis 42 der ÖNACE 2008 weniger als 90% sowie gemäß der Abteilung 43 der ÖNACE 2008 weniger als 60% des Gesamtumsatzes repräsentiert werden. In diesen Fällen sind auch alle Unternehmen auskunftspflichtig, welche am 30. September des der Berichtsperiode vorangegangenen Kalenderjahres im Zeitraum der diesem Stichtag vorangegangenen 12 Kalendermonate in Summe einen Umsatz (exkl. USt.) von

mindestens 1 Mio. Euro (Abteilungen 05 bis 42 der ÖNACE 2008) bzw. 2 Mio. Euro (Abteilung 43 der ÖNACE 2008) aufwiesen.

Je nach Wirtschaftswachstum oder Wirtschaftszession werden in weiterer Folge diese Schwellen in bis zu fünf Schritten von je 100.000 Euro angehoben bzw. wieder bis zu diesen Werten abgesenkt.

Die nicht primärstatistisch erhobenen Unternehmen bzw. Betriebe werden mittels modellbasierter Datenergänzung zugeschätzt und gemeinsam mit den primärstatistisch erhobenen Daten als Grundgesamtheit dargestellt.

Der Erhebungsbereich der Konjunkturstatistik im Produzierenden Bereich erstreckte sich auf alle Unternehmen, Betriebe (fachliche Einheiten), Arbeitsgemeinschaften (ARGEN) sowie Betriebe gewerblicher Art von Körperschaften des öffentlichen Rechts, die folgenden Abschnitten der ÖNACE 2008 (subsumiert unter dem Begriff „Produzierender Bereich“) zuzuordnen sind:

- **Bergbau und Gewinnung von Steinen und Erden** (Abschnitt B der ÖNACE 2008);
- **Herstellung von Waren** (Abschnitt C der ÖNACE 2008);
- **Energieversorgung** (Abschnitt D der ÖNACE 2008);
- **Wasserversorgung; Abwasser- und Abfallentsorgung und Beseitigung von Umweltverschmutzungen** (Abschnitt E der ÖNACE 2008);
- **Bau** (Abschnitt F der ÖNACE 2008).

Als Erhebungseinheiten wurden das Unternehmen und die dazugehörigen Betriebe (fachliche Einheiten) herangezogen.

Die vorliegende Publikation präsentiert erstmals die Ergebnisse der Konjunkturstatistik im Produzierenden Bereich für die Monate Jänner bis Dezember 2015 nach dem Aktivitätsansatz und dem Güteransatz gemeinsam. Der Aktivitätsansatz geht davon aus, dass Merkmalsgruppen nach den Erhebungseinheiten „Unternehmen“ und „Betrieb“ in Verbindung mit der schwerpunktmäßigen Aktivität derselben dargestellt werden. Somit werden bei diesem Ansatz auch die Nebentätigkeiten dieser Meldeinheiten in den darzustellenden Ergebnissen subsumiert. Dem Güteransatz liegt die für eine bestimmte Wirtschaftsaktivität charakteristische Produktion zugrunde. Somit werden bei diesem Ansatz alle gleichartig klassifizierten Güter aggregiert, unabhängig von der Klassifikation ihrer Meldeinheiten, welche diese Güter erzeugt haben (ÖPRODCOM-Gliederung).

Seit dem Berichtsjahr 2008 erfolgt neben der Veröffentlichung der primärstatistischen Daten auch die Darstellung ausgewählter Hauptkennzahlen über die statistische Grundgesamtheit des Produzierenden Bereichs, welche mittels eines modellbasierten Ansatzes zur Datenergänzung (MDE) berechnet wird.

Die 63.661 Unternehmen (+0,4%) des Produzierenden Bereichs, darunter 9.833 primärstatistisch erhobene Unternehmen, wiesen mit Stichtag 31. 12. 2015 insgesamt 934.854 Beschäftigte (+0,2%), primärstatistisch 750.123 Beschäftigte, auf. Diese erzielten Umsatzerlöse in der Höhe von 256,5 Mrd. € (+0,6%), primärstatistisch 236,2 Mrd. €. Die Exportintensität, definiert als das Verhältnis des Auslandsumsatzes zum Gesamtumsatz, lag im Jahr 2015 bei 46,3% (2014: 45,1%).

Die umsatzstärkste Branche im Produzierenden Bereich war mit 36,7 Mrd. € die ÖNACE-Abteilung 35 (Energieversorgung), gefolgt von den Abteilungen 43 (Vorbereitende Baustellenarbeiten, Bauinstallation und sonstiges Ausbaugewerbe) mit 21,7 Mrd. €, 28 (Maschinenbau) mit 21,2 Mrd. €, 10 (Herstellung von Nahrungs- und Futtermitteln) mit 16,7 Mrd. €, 24 (Metallerzeugung und bearbeitung) mit 15,3 Mrd. €, 29 (Herstellung von Kraftwagen und Kraftwagenteilen) mit 14,9 Mrd. €, 25 (Herstellung von Metallerzeugnissen) mit 14,3 Mrd. €, 27 (Herstellung von elektronischen Ausrüstungen) mit 12,2 Mrd. € und 41 (Hochbau) mit 12,1 Mrd. Euro.

In den 64.265 Betrieben (+0,4%) des Produzierenden Bereichs stand den Brutto-Verdiensten der 881.874 bzw. +0,1% unselbständig Beschäftigten in der Höhe von 37,2 Mrd. € bzw. +2,1% ein geleistetes Arbeitsvolumen von etwa 1.447,8 Mio bzw. 0,5%) Arbeitsstunden gegenüber.

Im Berichtsjahr 2015 waren an (primärstatistische erhobenen) Auftragseingängen in den Abteilungen bzw. Gruppen 13, 14, 17, 20, 21, 24, 25, 26, 27, 28, 29, 30, 32.5, 33.2, 41, 42 und 43 der ÖNACE 2008 insgesamt 126,2 Mrd. € bzw. ein Plus von 3,0% zu verzeichnen, darunter im Bau: 28,2 Mrd. € bzw. +0,9%, Zum Jahresende 2015 standen Auftragsbestände in der Höhe von 47,6 Mrd. € bzw. +5,8% (darunter im Bau: 9,9 Mrd. € bzw. +5,4%) zu Buche, die als Anfangsbestände in das Kalenderjahr 2016 mitgenommen werden konnten.

Die abgesetzte Produktion aller im Produzierenden Bereich tätigen Betriebe erreichte ein Gesamtvolumen von 252,7 Mrd. € bzw. +0,5% gegenüber dem Vorjahr (primärstatistisch 232,5 Mrd. €). Den mit Abstand höchsten abgesetzten Produktionswert erzielte mit 35,2 Mrd. € die ÖNACE-Abteilung 35 (Energieversorgung). Es folgten die Abteilungen 43 (Vorbereitende Baustellenarbeiten, Bauinstallation und sonstiges Ausbaugewerbe)

mit 21,7 Mrd. €, 28 (Maschinenbau) mit 20,9 Mrd. €, 10 (Herstellung von Nahrungs- und Futtermitteln) mit 16,0 Mrd. Euro, 24 (Metallerzeugung und bearbeitung) mit 15,1 Mrd. €, 29 (Herstellung von Kraftwagen und Kraftwagenteilen) mit 14,7 Mrd. Euro, 25 (Herstellung von Metallerzeugnissen) mit 14,2 Mrd. €, 41 (Hochbau) mit 12,7 Mrd. € und 27 (Herstellung von elektrischen Ausrüstungen) mit 10,8 Mrd. €.

Die regionale Betrachtung (Bundesländer) der Betriebe zeigte, dass Oberösterreich mit 11.584 Betrieben, das entsprach einem Anteil von 18,0%, fast ein Viertel (60,7 Mrd. € bzw. 24,0%) der gesamten abgesetzten Produktion Österreichs erwirtschaftete. Es folgten Niederösterreich mit 18,4% der Betriebe und 17,0% der abgesetzten Produktion, der Steiermark (14,7% der Betriebe und 14,7% der abgesetzten Produktion) und Wien (13,1% bzw. 17,6%).

Im Sinne des Güteransatzes erzielten (bezogen auf die Primärerhebung) die höchsten Werte nach den Produktionsarten Technische Gesamtproduktion TGP und (GP bzw. WGP) – gemessen am Wert der TGP – im Jahr 2015 mit 34,6 (34,6 bzw. 34,6) Mrd. € die ÖCPA-Abteilung 35 (Energie und Dienstleistungen der Energieversorgung), gefolgt von den ÖCPA-Abteilungen 28 (Maschinen) mit 15,6 (15,6 bzw. 15,6) Mrd. €, 24 (Metalle und Halbzeug daraus) mit 13,5 (17,2 bzw. 13,4) Mrd. €, 10 (Nahrungs- und Futtermittel) mit 12,4 (12,4 bzw. 12,4) Mrd. €, 25 (Metallerzeugnisse) mit 12,2 (12,2 bzw. 12,2) Mrd. € und 29 (Kraftwagen und Kraftwagenteile) mit 12,0 (12,0 bzw. 11,9) Mrd. €.

Gemessen an der marktwirksamsten und daher auch im internationalen Vergleich wichtigsten Produktionsart, der „Abgesetzten Produktion“ (AP), mit 232,5 Mrd. war auf ÖCPA-2-Steller-Ebene das Produkt „Energie und Dienstleistungen der Energieversorgung“ (ÖCPA-Abteilung 35) mit einem abgesetzten Produktionswert von 34,3 Mrd. € Marktführer, von den Gütern „Maschinen“ (ÖCPA-Abteilung 28) mit 16,4 Mrd. €, „Großhandelsleistungen (ohne Handelsleistungen mit Kraftfahrzeugen)“ (ÖCPA-Abteilung 46) mit 14,9 Mrd. €, „Metalle und Halbzeug daraus“ (ÖCPA-Abteilung 24) mit 13,9 Mrd. €, „Vorbereitende Baustellenarbeiten, Leistungen der Bauinstallation und sonstige Ausbauarbeiten“ (ÖCPA-Abteilung 43) mit 12,8 Mrd. €, „Nahrungs- und Futtermittel“ (ÖCPA-Abteilung 10) mit 12,4 Mrd. €, „Metallerzeugnisse“ (ÖCPA-Abteilung 25) mit 12,0 Mrd. €, „Kraftwagen und Kraftwagenteile“ (ÖCPA-Abteilung 29) mit 11,9 Mrd. € sowie „Gebäude und Hochbauarbeiten“ (ÖCPA-Abteilung 41) mit 10,7 Mrd. €. Somit erzielten diese neun genannten Gütergruppen rund drei Fünftel (139,4 Mrd. € bzw. 59,9%) der gesamten abgesetzten Produktion Österreichs.

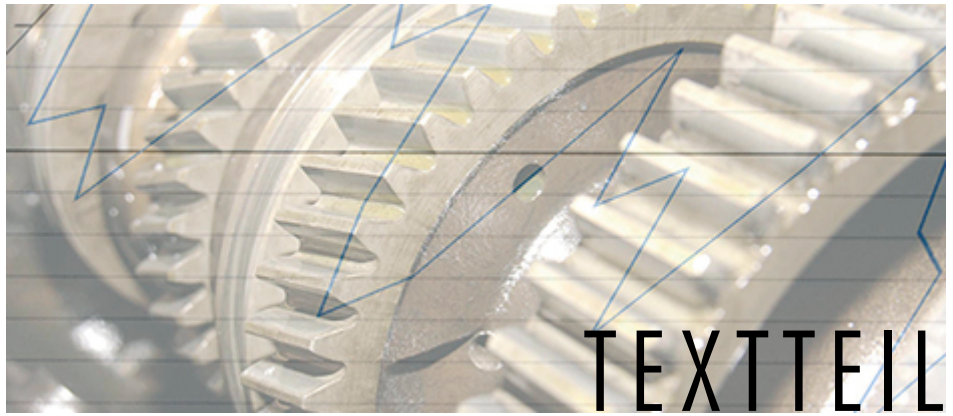

TEXTTEIL

1 Einleitung

Die Harmonisierungsbestrebungen der Europäischen Gemeinschaft sowie der fortschreitende wirtschaftliche und politische Integrationsprozess stellen im Rahmen der kurzfristigen Wirtschaftsbeobachtung immer neue Anforderungen sowohl an die Marktproduzenten als potenzielle Lieferanten von Informationen als auch an das gesamte System der Wirtschaftsstatistik. Nicht nur die kurzfristigen Analysen von Politikern, Wissenschaftlern, Interessenvertretern und Journalisten müssen sich aufgrund der Intensivierung der Warenströme auf Wirtschaftsstatistiken stützen können, die es ermöglichen, branchenbezogene Aussagen auf gesamteuropäischer Ebene abzuleiten. Auch die Marktproduzenten selbst haben in vermehrtem Ausmaß Entscheidungen nicht nur hinsichtlich der Kapazitätsanpassung, sondern vor allem auch in Bezug auf die grenzüberschreitende Standortwahl zu treffen. Daraus entsteht ein dringender Bedarf an zuverlässigen und aktuellen Wirtschaftsstatistiken, die ein Höchstmaß an Vergleichbarkeit auf europäischem Niveau aufweisen müssen.

Die im Jahr 1996 eingeführte **EU-harmonisierte, monatliche Konjunkturstatistik im Produzierenden Bereich**, die nicht nur in Österreich, sondern EU-weit verbindlich vorgeschrieben ist, stellt eine der zentralen Informationsquellen dar für:

- die **Beurteilung der konjunkturellen Entwicklung Österreichs** und – aufgrund der Meldepflichtung an die Europäische Gemeinschaft als Bestandteil des europäischen Informationssystems – des gesamten Europäischen Wirtschafts- und Währungsraumes;
- die Basis für die Bereitstellung von **Ergebnissen** über die **nationale Güterproduktion**.

Die Konjunkturstatistik im Produzierenden Bereich ist eine EU-weit durchgeführte Erhebung, welche in Österreich in Form einer Vollerhebung mit gesetzlich definierten Abschneidegrenzen unter Berücksichtigung eines Deckungsgrads (**Cut-off-Census oder Konzentrationsstichprobe**) primärstatistisch durchgeführt wird. Mit dieser Erhebungsform wird dem Anliegen der Wirtschaft Rechnung getragen, insbesondere Klein- und Kleinstunternehmen von statistischen Verpflichtungen weitestgehend zu befreien, ohne den normierten EU-Qualitätsanforderungen zu widersprechen.

Um darüber hinaus auch den Bedürfnissen der Datennutzer zu entsprechen und die EU-Vorgaben hinsichtlich der Repräsentanz noch besser erfüllen zu können, erfolgt seit dem Berichtsjahr 2008 zusätzlich zur Ver-

öffentlichung der primärstatistischen Daten auch eine adäquate Darstellung der Haupteergebnisse über die **statistische Grundgesamtheit des Produzierenden Bereichs** im Rahmen einer **modellbasierten Datenergänzung (MDE)**.

Die **Ziele** sowie die nationalen und internationalen **Verwendungszwecke** der Konjunkturstatistik im Produzierenden Bereich lassen sich im Besonderen wie folgt formulieren:

- Die EU-Kommission bedarf zuverlässiger, schnell verfügbarer Statistiken, um damit im Rahmen der Wirtschafts-, Wettbewerbs-, Sozial-, Umwelt- und Unternehmenspolitik ihre Entscheidungen auf der Grundlage aussagekräftiger statistischer Informationen treffen zu können. Es besteht daher die Notwendigkeit an der Bereitstellung entsprechender primärstatistischer Daten zur Berechnung EU-harmonisierter kurzfristiger Konjunkturindikatoren im Sinne der für diese Zwecke erlassenen EU-Verordnung über Konjunkturstatistiken. Die Berechnung harmonisierter und vergleichbarer Indikatoren trägt ganz wesentlich zum besseren Verständnis der Wirtschaftsleistung und der Wettbewerbsfähigkeit von Unternehmen in der Europäischen Union sowie zur Sicherung der Kontinuität und Konsolidierung der Unternehmenspolitik bei.
- Die Europäische Zentralbank benötigt aktuelle Konjunkturstatistiken, um die wirtschaftliche Entwicklung der Mitgliedstaaten im Kontext einer einheitlichen europäischen Währungspolitik bewerten zu können.
- Primärstatistische konjunkturelle Daten bilden die Grundlageninformation für die Entscheidungsträger der Wirtschaftspolitik (z.B. Ministerien, Landesregierungen sowie Vertreter der Arbeitgeber und Arbeitnehmer), für Wirtschaftsanalysen und prognosen sowie für die Marktforschung.
- Unternehmen und Fachverbände benötigen derartige Informationen zum Verständnis ihrer Märkte und zum Vergleich ihrer Tätigkeiten und Leistungen mit Wettbewerbern desselben Wirtschaftszweiges auf nationaler und internationaler Ebene.
- Informationen aus dieser Erhebung leisten einen wesentlichen Beitrag für ein aktuelles Unternehmensregister, da die Produktionsergebnisse wertvolle Erkenntnisse über die Wirtschaftsaktivitäten

(Haupt-, Neben- und Hilfstätigkeiten) von Beobachtungs- und Analyseeinheiten des Registers liefern.

- In der Konjunkturstatistik erhobene Merkmale wie Voll- und Teilzeitbeschäftigte, Arbeitsvolumen sowie Umsatz in Verbindung mit der abgesetzten Produktion werden einerseits für Kontrollzwecke im Rahmen der Leistungs- und Strukturhebung herangezogen, andererseits stellen sie die Basis für die Durchführung von Modellrechnungen zur Ermittlung von den in der Leistungs- und Strukturhebung geforderten Daten für bestimmte Merkmale dar und tragen dadurch zur Aufwandsminimierung bei der Durchführung dieser Erhebung bei.
- Aufgrund spezifischer Kundenwünsche (Unternehmen, internationale Konzerne, Branchenanalytiker, Wirtschaftsforscher u.ä. Bedarfsträger) sind detaillierte Daten für weitere Analysen (auch in Form von Zeitreihen) bereitzustellen.
- Darüber hinaus erfordert die Erstellung der Volkswirtschaftlichen Gesamtrechnung im Sinne der Notwendigkeiten des Europäischen Systems Volkswirtschaftlicher Gesamtrechnungen (ESVG 1995) die Bereitstellung kurzfristiger primärstatistischer Datenquellen.

Die vorliegende Publikation präsentiert die Ergebnisse der **Konjunkturstatistik im Produzierenden Bereich** (Abschnitte B bis F der ÖNACE 2008) für die Monate **Jänner bis Dezember 2015** nach dem **Aktivitätsansatz sowie dem Güteransatz**. Der Aktivitätsansatz geht davon aus, dass Merkmalsgruppen nach den Erhebungseinheiten „Unternehmen“ und „Betrieb“ in Verbin-

dung mit der **schwerpunktmäßigen Aktivität derselben** dargestellt werden. Dem Güteransatz liegt die für eine **bestimmte Wirtschaftsaktivität charakteristische Produktion** zugrunde. Daher erfolgt bei diesem Ansatz die Aggregation über alle gleichartig klassifizierten Güter, **unabhängig** von der Klassifikation ihrer Meldeeinheiten, welche diese Güter erzeugt haben.

Neben der vorliegenden Publikation stehen die Hauptergebnisse der Konjunkturstatistik im Produzierenden Bereich auch in folgenden **Publikationsmedien** zur Verfügung:

- Die wichtigsten Hauptergebnisse sind kostenlos auf der **Homepage** der STATISTIK AUSTRIA unter <http://www.statistik.at> ➔ *Statistiken* ➔ *Produktion und Bauwesen* ➔ *Konjunkturdaten* ➔ *Absolutdaten* verfügbar. Hier liegen die Daten auch in Form der monatlichen „Firmennachrichten“ und „Schnellberichte“ für Downloads vor¹⁾.
- In der statistischen **Datenbank STATcube** der STATISTIK AUSTRIA stehen sowohl die primärstatistischen Ergebnisse als auch jene über die Grundgesamtheit des Produzierenden Bereichs in der tiefst möglichen Gliederung unter <http://www.statistik.at> ➔ *Publikationen & Services* ➔ *STATcube Statistische Datenbank* zur Verfügung. Diese können entweder in grober Gliederung als Gastbenutzer kostenfrei oder in tiefster Gliederung mit kostenpflichtigem Abonnement abgefragt werden.
- Erweiternd zu der vorliegenden Publikation gibt es eine **CD-ROM**, die allen Tabellen mit Detailergebnissen in Excel-Format beinhaltet.

¹⁾ Seit dem Berichtsmonat Jänner 2010 sind hier ebenfalls die wichtigsten Unternehmens- und Betriebsergebnisse über die statistische Grundgesamtheit des Produzierenden Bereichs bereitgestellt.

2 Gliederung der Ergebnisse

2.1 Vorbemerkungen

In der vorliegenden Publikation werden die **Ergebnisse der Konjunkturstatistik** nach verschiedensten Gliederungen dargestellt (Primärerhebung/Grundgesamtheit sowie Aktivitätsansatz/Güteransatz), deren Unterscheidung im Folgenden kurz erläutert wird.

Seit dem Berichtsjahr 2013 erfolgt eine gemeinsame Publikation der Daten nach dem Aktivitäts- und Güteransatz (vormals die Bände 1 und 2 der Publikation Konjunkturstatistik im Produzierenden Bereich).

Es gibt zudem Erhebungsmerkmale, die auf Unternehmens- oder/und Betriebsebene dargestellt werden. Für die Ergebnisse nach Aktivitäts- und Güteransatz sowie nach Unternehmens- und Betriebsdaten ist darüber hinaus noch zu unterscheiden, ob es sich um **Primärdaten** oder um die, mittels modellbasierter Datenergänzung größtenteils auch zugeschätzte, **Grundgesamtheit** handelt. Darüber hinaus erfolgt die Präsentation der wichtigsten **Konjunkturindikatoren** im Produzierenden Bereich.

Der **Tabellenteil „Aktivitätsansatz“** hat zum einen die Darstellung der **Grundgesamtheit** (Primärerhebung plus modellbasierte Datenergänzung) zum Inhalt. Dabei werden ausgewählte Hauptkenndaten für den Produzierenden Bereich (nach Abteilungen der ÖNACE 2008 bzw. NUTS 2) sowohl auf **Unternehmens-** als auch auf **Betriebsebene (Tabellen 1.1 bis 2.3)** dargestellt.

Die endgültigen **primärstatistischen** Jahresergebnisse für **Gesamtösterreich** auf **Unternehmensebene** sind im Tabellenteil **„Unternehmen und Indizes“ (Tabellen 3.1 bis 3.7)** dargestellt.

Die Darstellung der **„Indizes im Produzierenden Bereich“** findet sich im gleichnamigen Tabellenteil. Hier werden in den **Tabellen 4.1.1 bis 4.1.3** die wichtigsten Konjunkturindikatoren (Produktionsindex und Sozialindizes, Umsatzindizes sowie Indizes der Auftragseingänge) präsentiert. Die **Tabellen 4.2.1 bis 4.2.4** stellen die wichtigsten Indizes des Baus nach Baupartnern dar.

Die Tabellen **„Betriebe“** präsentieren die **primärstatistischen betrieblichen Daten (Tabellen 5.1 bis 5.11)** für den **Produzierenden Bereich** nicht nur für Gesamtösterreich und nach Abteilungen (2-Stellern) der ÖNACE 2008, sondern bietet auch eine regionalisierte Darstellung nach **Bundesländern** (NUTS 2).

Der **Tabellenteil „Güteransatz“** stellt die **primärstatistischen** Ergebnisse der Konjunkturstatistik nach **ÖPRODCOM-Gliederung (Tabelle 6)** dar.

2.2 Gliederung nach Aktivitäts- und Güteransatz

Die vorliegende Publikation präsentiert die Ergebnisse der Konjunkturstatistik im Produzierenden Bereich (Abschnitte B bis F der ÖNACE 2008) für die Monate Jänner bis Dezember 2015 nach dem Aktivitäts- sowie nach dem Güteransatz.

Durch die unterschiedlichen Anforderungen, die an die Konjunkturstatistik als Datenlieferant gestellt werden, ist es notwendig, eindeutig zu unterscheiden, ob und welche Merkmalsgruppen bzw. Merkmale der Konjunkturerhebung nach dem Aktivitätsansatz bzw. Güteransatz dargestellt werden sollen.

Der **Aktivitätsansatz** geht davon aus, dass Merkmalsgruppen nach den Erhebungseinheiten „Unternehmen“ und „Betrieb“ in Verbindung mit der **schwerpunktmäßigen Aktivität derselben** (der Branche) dargestellt werden. Somit werden bei diesem Ansatz auch Nebentätigkeiten dieser Meldeeinheit in den darzustellenden Ergebnissen subsumiert. Mit anderen Worten wird hier die gesamte von den betrachteten und von ihrer wirtschaftlichen Aktivität als gleich klassifizierten Meldeeinheiten erbrachte Produktion an Gütern und Leistungen (charakteristische und nicht-charakteristische Produktion) unabhängig von ihrer eigentlichen Güterklassifikation, zusammengefasst (ÖNACE-Gliederung).

Dieser Ansatz liefert Informationen über Beschäftigte, Arbeitskosten Umsatz, Aufträge (teilweise) und Produktion einer bestimmten Wirtschaftsbranche.

Dem **Güteransatz** liegt die für eine **bestimmte Wirtschaftsaktivität charakteristische Produktion** zugrunde. Daher erfolgt bei diesem Ansatz die Aggregation über alle gleichartig klassifizierten Güter, **unabhängig** von der Klassifikation ihrer Meldeeinheiten, welche diese Güter erzeugt haben. Dieser Ansatz liefert Informationen, wie viel von einem bestimmten Produkt (z.B.: Schwarzbrot) in Österreich erzeugt wird, unabhängig davon, ob es von einer Bäckerei erzeugt wurde oder nicht. Umgekehrt lassen die nach dem Aktivitätsansatz publizierten Produktionsdaten keinen genauen Rückschluss auf einzelne Produkte zu.

Im Sinne des Güteransatzes können dargestellt werden: Menge und Wert der

- technischen Gesamtproduktion,
- Gesamtproduktion,
- wirtschaftlichen Gesamtproduktion sowie
- abgesetzten Produktion.

Aktivitäts- vs. Güteransatz am Beispiel der Abgesetzten Produktion

Texttabelle 1 versucht, die beiden unterschiedlichen Ansätze anhand eines fiktiven Beispiels zu erläutern. Während – wie bereits erwähnt – beim **Aktivitätsansatz** die Betrachtung statistischer Einheiten in Verbindung mit ihren wirtschaftlichen (Haupt- und Neben-) Tätigkeiten im Vordergrund steht und damit die aktivitätsbezogene Wirtschaftsleistung nach Branchen der ÖNACE 2008 dargestellt wird, bezieht sich der **Güteransatz** auf die Darstellung der Güter nach der Güterklassifikation ÖPRODCOM bzw. ÖCPA 2008.

Der Produktionswert der **abgesetzten Produktion** einer bestimmten ÖNACE-Abteilung enthält daher einerseits die kumulierten Produktionswerte aus der **Haupttätigkeit (charakteristische Produktion)** sowie aus weiteren ausgeübten Nebentätigkeiten im Sinne der ÖNACE-Abteilungen 05 bis 43 (**nicht charakteristische Produktion nach dem Aktivitätsansatz**). Darüber hinaus enthält der Gesamtproduktionswert nach dem Aktivitätsansatz zusätzlich noch die kumulierten Produktionswerte aus allfällig ausgeübten Nebentätigkeiten der Abteilungen 45 bis 96 der ÖNACE 2008.

Der Wert der **abgesetzten Produktion** eines bestimmten Gutes auf Ebene eines **ÖCPA- oder ÖPRODCOM-Aggregates bzw. -Gutes** entspricht hingegen dem Verkaufspreis der Gesamtmenge aller dieser spezifischen, auf dem Markt abgesetzten Güter, unabhängig von der Klassifizierung der Aktivität ihrer Produzenten.

Die **charakteristische Produktion** ist daher vom Ursprung her auf Produzenten mit wirtschaftlichem Schwerpunkt in der **ÖCPA-Ebene korrespondierenden ÖNACE-Ebene** zurückzuführen (identische charakteristische Produktion sowohl im Aktivitäts- wie auch

Tabelle 1: Aktivitätsansatz versus Güteransatz an einem Beispiel

Von zwei im Produzierenden Bereich wirtschaftlich tätigen Betrieben wird nachstehende (vereinfachte) fiktive Produktionsmeldung übermittelt und ausgewertet:			
Betrieb wird aufgrund seiner schwerpunktmäßigen Tätigkeit zu einer ÖNACE-Abteilung klassifiziert.	ÖCPA-Abt. (entspricht den ersten zwei Stellen des ÖPRODCOM-Code)	Nach ÖCPA-Abt. kumulierte Werte der Produktion aus den ÖPRODCOM-Meldungen in Mio. Euro	Bemerkungen
Betrieb A ist mit Haupttätigkeit ÖNACE-Abteilung 26 klassifiziert.	14	7	Haupttätigkeit im PB 05 bis 43 mit nicht-charakteristischer Produktion
	26	20	Haupttätigkeit im PB 05 bis 43 mit charakteristischer Produktion
	46	3	Nebentätigkeit 45 bis 96
	58	2	Nebentätigkeit 45 bis 96
Wertsomme der gemeldeten Produktionswerte Betrieb A		32	

Von zwei im Produzierenden Bereich wirtschaftlich tätigen Betrieben wird nachstehende (vereinfachte) fiktive Produktionsmeldung übermittelt und ausgewertet:			
Betrieb wird aufgrund seiner schwerpunktmäßigen Tätigkeit zu einer ÖNACE-Abteilung klassifiziert.	ÖCPA Abt. (entspricht den ersten zwei Stellen des ÖPRODCOM-Code)	Nach ÖCPA-Abt. kumulierte Werte der Produktion aus den ÖPRODCOM-Meldungen	Bemerkungen
		in Mio. Euro	
Betrieb B ist mit Haupttätigkeit ÖNACE-Abteilung 14 klassifiziert.	14	50	Haupttätigkeit im PB 05 bis 43 mit charakteristischer Produktion
	15	15	Haupttätigkeit im PB 05 bis 43 mit nicht-charakteristischer Produktion
	26	5	Haupttätigkeit im PB 05 bis 43 mit nicht-charakteristischer Produktion
	58	8	Nebentätigkeit 45 bis 96
Wertsomme der gemeldeten Produktionswerte Betrieb B		78	
Wertsomme der gemeldeten Produktionswerte, insg.:		110	

Das Ergebnis stellt sich wie folgt dar:									
Produktionswert nach dem Aktivitätsansatz						Wert der Produktion nach dem Güteransatz			
ÖNACE- Abt.	Insgesamt	davon				ÖCPA- Abt.	Insgesamt	davon	
		Haupt- tätigkeiten im Prod. Bereich 05 - 43	davon		Neben- tätigkeiten 45 - 96			charakterist. Produktion	nicht- charakterist. Produktion
	charakterist. Produktion		nicht- charakterist. Produktion						
in Mio. €						in Mio. €			
14	78	70	50	20	8	14	57	50	7
15	-	-	-	-	-	15	15	-	15
26	32	27	20	7	5	26	25	20	5
.	46	3	-	3
.	58	10	-	10
Insg.	110	95	70	27	13	Insg.	110	70	40

Tabelle 2: Aktivitätseinsatz versus Güteransatz am Beispiel der abgesetzten Produktion in Österreich im Produzierenden Bereich 2015

Abgesetzte Produktion 2015									
Produktionswert nach dem Aktivitätsansatz						Wert der Produktion nach dem Güteransatz			
ÖNACE- Abt.	von den Betriebsmeldungen					ÖCPA- Abt.	von den ÖPRODCOM-Meldungen		
	insgesamt	davon					insgesamt	davon	
		Haupt- tätigkeiten im Prod. Bereich 05-43	davon		Neben- tätigkeiten 45 - 96			charakteris- tische Produktion	nicht charakteris- tische Produktion
			charakteris- tische Produktion	nicht charakteris- tische Produktion					
in Mio. EUR						in Mio. EUR			
6	G	G	G	G	G	6	G	G	G
7	G	G	G	G	G	7	G	G	G
8	999,70	841,20	736,40	104,80	158,50	8	899,90	736,40	163,50
9	40,80	39,00	39,00	-	1,90	9	57,90	39,00	18,90
10	14.890,20	12.366,20	11.922,60	443,60	2.523,90	10	12.354,80	11.922,60	432,20
11	5.600,20	5.230,20	4.885,00	345,20	370,00	11	5.171,00	4.885,00	286,00
13	1.314,90	1.191,70	1.166,10	25,60	123,20	13	1.251,70	1.166,10	85,70
14	728,80	612,00	604,80	7,20	116,90	14	621,20	604,80	16,40
15	911,20	810,50	795,90	14,70	100,60	15	800,30	795,90	4,40
16	7.180,20	6.647,50	6.203,50	443,90	532,70	16	6.427,90	6.203,50	224,40
17	6.166,30	5.660,90	5.618,70	42,20	505,30	17	5.645,20	5.618,70	26,50
18	1.912,50	1.835,10	1.813,30	21,80	77,50	18	1.821,90	1.813,30	8,60
19	7.255,70	4.899,70	4.173,40	726,20	2.356,10	19	4.173,40	4.173,40	-
20	7.276,80	6.132,80	5.973,00	159,80	1.144,00	20	6.966,90	5.973,00	993,90
21	3.348,60	2.288,80	2.185,90	102,90	1.059,80	21	2.231,50	2.185,90	45,60
22	5.941,90	5.109,40	4.927,90	181,50	832,50	22	5.567,30	4.927,90	639,50
23	6.110,20	5.213,90	4.849,90	364,00	896,40	23	4.996,20	4.849,90	146,30
24	15.064,30	14.375,50	13.747,20	628,30	688,80	24	13.854,40	13.747,20	107,20
25	13.240,40	12.129,10	11.299,00	830,10	1.111,30	25	12.114,70	11.299,00	815,80
26	5.620,90	4.911,40	4.606,20	305,30	709,50	26	4.764,40	4.606,20	158,30
27	10.500,70	8.840,40	7.333,30	1.507,10	1.660,30	27	8.127,30	7.333,30	794,00
28	20.069,30	16.459,90	15.023,40	1.436,40	3.609,40	28	16.444,60	15.023,40	1.421,20
29	14.632,60	13.169,50	11.728,40	1.441,10	1.463,10	29	11.896,90	11.728,40	168,50
30	2.060,00	1.891,80	1.830,30	61,40	168,20	30	2.760,30	1.830,30	929,90
31	2.281,60	2.054,20	1.903,80	150,50	227,30	31	2.194,30	1.903,80	290,60
32	3.850,30	3.245,10	3.184,30	60,80	605,20	32	3.418,30	3.184,30	234,10
33	5.371,50	5.026,50	3.999,50	1.027,00	345,00	33	5.952,90	3.999,50	1.953,30
35	34.604,70	34.369,10	34.169,80	199,30	235,60	35	34.330,90	34.169,80	161,10
36	449,10	446,00	434,10	11,80	3,10	36	486,70	434,10	52,60
37	691,40	668,60	647,90	20,70	22,80	37	713,40	647,90	65,50
38	3.229,40	2.968,80	2.798,10	170,70	260,60	38	3.014,30	2.798,10	216,10
39	25,30	23,60	23,60	-	1,70	39	52,00	23,60	28,40
41	10.887,10	10.560,60	9.021,30	1.539,20	326,60	41	10.707,50	9.021,30	1.686,20
42	6.691,30	6.625,40	4.717,70	1.907,70	65,90	42	6.107,70	4.717,70	1.390,00

Tabelle 2: Aktivitätseinsatz versus Güteransatz am Beispiel der abgesetzten Produktion in Österreich im Produzierenden Bereich 2015

Abgesetzte Produktion 2015										
Produktionswert nach dem Aktivitätsansatz						Wert der Produktion nach dem Güteransatz				
ÖNACE- Abt.	von den Betriebsmeldungen					ÖCPA- Abt.	von den ÖPRODCOM-Meldungen			
	insgesamt	davon					insgesamt	davon		
		Haupt- tätigkeiten im Prod. Bereich 05-43	davon		Neben- tätigkeiten 45 - 96			insgesamt	charakteris- tische Produktion	nicht charakteris- tische Produktion
			charakteris- tische Produktion	nicht charakteris- tische Produktion						
in Mio. EUR						in Mio. EUR				
43	12.657,60	12.092,60	11.667,60	425,00	565,00	43	12.823,50	11.667,60	1.155,90	
44	-	-	-	-	-	44	3.436,90	-	3.436,90	
45	-	-	-	-	-	45	414,90	-	414,90	
46	-	-	-	-	-	46	14.855,70	-	14.855,70	
47	-	-	-	-	-	47	1.966,30	-	1.966,30	
49	-	-	-	-	-	49	197,10	-	197,10	
50	-	-	-	-	-	50	G	G	G	
52	-	-	-	-	-	52	164,10	-	164,10	
53	-	-	-	-	-	53	G	G	G	
55	-	-	-	-	-	55	2,90	-	2,90	
56	-	-	-	-	-	56	101,00	-	101,00	
58	-	-	-	-	-	58	27,40	-	27,40	
59	-	-	-	-	-	59	G	G	G	
61	-	-	-	-	-	61	4,30	-	4,30	
62	-	-	-	-	-	62	10,50	-	10,50	
63	-	-	-	-	-	63	25,90	-	25,90	
64	-	-	-	-	-	64	G	G	G	
66	-	-	-	-	-	66	G	G	G	
68	-	-	-	-	-	68	187,40	-	187,40	
69	-	-	-	-	-	69	G	G	G	
70	-	-	-	-	-	70	54,30	-	54,30	
71	-	-	-	-	-	71	176,60	-	176,60	
72	-	-	-	-	-	72	441,20	-	441,20	
73	-	-	-	-	-	73	1,50	-	1,50	
74	-	-	-	-	-	74	288,80	-	288,80	
77	-	-	-	-	-	77	236,30	-	236,30	
78	-	-	-	-	-	78	219,90	-	219,90	
79	-	-	-	-	-	79	G	G	G	
81	-	-	-	-	-	81	109,60	-	109,60	
82	-	-	-	-	-	82	166,70	-	166,70	
85	-	-	-	-	-	85	0,60	-	0,60	
86	-	-	-	-	-	86	G	G	G	
91	-	-	-	-	-	91	G	G	G	
93	-	-	-	-	-	93	12,20	-	12,20	
95	-	-	-	-	-	95	26,40	-	26,40	
96	-	-	-	-	-	96	14,30	-	14,30	
Insg.	232.509,70	209.359,40	194.639,20	14.720,20	23.150,30	Insg.	232.509,70	194.639,20	37.870,60	

Q: Statistik Austria

im Güteransatz, d.h. der Produktionswert entspricht dem Wert der abgesetzten Produktion), wogegen die nicht-charakteristische Produktion von Produktionseinheiten stammt, welche eine für diese(s) Produkt bzw. Produktgruppe nicht charakteristische produktive Wirtschaftstätigkeit ausüben (z.B. unterschiedliche ÖNACE- und ÖCPA-Abteilungen).

Die oben stehende **Texttabelle 2** präsentiert die Ergebnisse über die produktionsinteraktiven Prozesse im Produzierenden Bereich in Bezug auf die Produktionsart „Abgesetzte Produktion“ (AP) für das Referenzjahr

2015. Wie daraus entnommen werden kann, setzte sich im gegenständlichen Berichtsjahr der Wert der abgesetzten Produktion nach dem Güteransatz in der Höhe von 232,5 Mrd. € aus der charakteristischen Produktion im Umfang von etwa 194,6 Mrd. € (anteilig 83,7%) und der nicht-charakteristischen Produktion von etwa 37,9 Mrd. € zusammen.

2.3 Gliederung nach Unternehmens- und (regionalen) Betriebsdaten

Die **maßgebliche Erhebungseinheit** der Konjunkturstatistik im Produzierenden Bereich bildet das **Unternehmen**, dessen zentrales Beobachtungs- und Darstellungsmerkmal der **Gesamtumsatz** ist.

Im **Tabellenteil** der vorliegenden Publikation werden folgende Erhebungsmerkmale auf **Unternehmensbasis** dargestellt:

- Zahl der Unternehmen,
- Beschäftigtendaten nach Geschlecht und nach Berufsstand, Zahl der Teilzeitbeschäftigten und Fremdpersonal
- Personalaufwendungen und Verdienste (Personalaufwendungen insgesamt, Bruttoverdienste, Bruttosonderzahlungen und Bruttoabfertigungen, gesetzliche und freiwillige Sozialleistungen des Arbeitgebers)
- Umsätze (nach Destinationen)
- Arbeitsvolumen (geleistete und bezahlte Stunden, gegliedert nach Berufsstand)
- Aufträge (Eingänge, Bestand und Storni) nach Destinationen
- Produktionswerte (Aktivitätsansatz) nach technischer Gesamtproduktion und durchgeführter Lohnarbeit, Gesamtproduktion und abgesetzte Produktion, wirtschaftliche Gesamtproduktion und vergebene Lohnarbeit - Werte.
- Produktionswerte (Güteransatz) nach Abgesetzter Produktion, Technischer Gesamtproduktion, Gesamtproduktion und Wirtschaftlicher Gesamtproduktion – Mengen und Werte.

Für eine regionale Betrachtung - **eine Gliederung nach Bundesländern (gemäß NUTS2)** ist diese Einheit allerdings nicht geeignet, weil es hier vor allem bei Großunternehmen mit mehreren Betriebsstandorten in manchen Branchen zu regionalen Klumpungseffekten (z.B. wesentliche Unternehmenssitze in Wien) kommen könnte und weniger die **wirtschaftliche Leistungsfähigkeit der Standorte** – wie auf Betriebsebene – im Vordergrund stehen würde. Auch die Darstellung bestimmter Merkmale, wie etwa Arbeitsvolumen und Auftragsvolumen, insbesondere jedoch Produktion, ist sinnvoller Weise auf **Betriebsebene** anzusiedeln, da dies eine bessere Differenzierung nach einzelnen von einem Unternehmen ausgeübten Tätigkeiten zulässt.

Im **Tabellenteil** dieser Publikation werden folgende Erhebungsmerkmale für **Betriebe** dargestellt:

- Zahl der Betriebe
- Beschäftigtendaten nach Geschlecht und nach Berufsstand, Zahl der Teilzeitbeschäftigten und Fremdpersonal
- Personalaufwendungen und Verdienste (Personalaufwendungen insgesamt, Bruttoverdienste, Bruttosonderzahlungen und Bruttoabfertigungen, gesetzliche und freiwillige Sozialleistungen des Arbeitgebers)

2.4 (Wirtschafts-)Systematische Gliederung der Ergebnisse

Wirtschaftssystematiken oder wirtschafts-statistische Klassifikationen sind nicht nur die Grundlage für die Erarbeitung statistischer Informationen, sondern determinieren darüber hinaus auch entscheidend die Qualität der Ergebnisse.

Ansprüche, wie z.B. Vergleichbarkeit der Ergebnisse, Verbindlichkeit der Definitionen und damit in engem Zusammenhang stehend, die Möglichkeit der Definition von statistischen Qualitätskriterien, führten weltweit zur Entwicklung eines Klassifikationssystems, welches die integrierte Darstellung von Wirtschaftstätigkeiten und Gütern erlaubt.

Das System der wirtschaftsstatistischen Klassifikationen lässt sich im Wesentlichen unterteilen in:

- **Wirtschaftszweig- oder Branchensystematiken**, welche alle wirtschaftlichen Tätigkeiten umfassen und der Klassifizierung der zu beobachtenden wirtschaftsstatistischen Akteure in der Regel in Form von Marktproduzenten (Beobachtungseinheiten, wie Unternehmen, Betriebe etc.) dienen. Diese Systematiken bilden die Basis für Statistiken über den Output, die in den Produktionsprozess eingeflossenen Produktionsfaktoren (Inputkomponenten, wie z.B. Arbeit, Roh- und Hilfsstoffe, Energie etc.), die Kapitalbildung oder die Finanztransaktionen.
- **Gütersystematiken und -verzeichnisse** dienen hingegen der Darstellung von güterstatistischen Daten sowohl bezüglich Waren (Sachgüter) als auch Dienstleistungen.

Zweckmäßigerweise unterscheidet man zudem zwischen **weltweiter, EU- und nationaler Ebene**.

Auf **weltweiter Ebene** sind folgende zentrale Klassifikationen (Systematiken) zu unterscheiden:

- **ISIC Rev. 4** als Systematik der Wirtschaftstätigkeiten;
- **CPC Ver. 2** als Gütersystematik;
- **Harmonisiertes System (HS)** als Produktnomenklatur sowie
- **SITC Rev. 4** als internationales Warenverzeichnis für den Außenhandel.

Die **europäische Ebene** unterscheidet folgende zentrale Systematiken:

- **NACE Rev. 2** als Systematik der Wirtschaftstätigkeiten;
- **CPA 2008** als Gütersystematik;
- **PRODCOM** als Güterverzeichnis für alle unter den Abschnitten B und C der NACE Rev. 2 subsumierten Wirtschaftstätigkeiten;
- **Kombinierte Nomenklatur (KN)** als Außenhandelssystematik, basierend auf dem Harmonisierten System (HS).

Auf **nationaler Ebene** sind folgende Klassifikationen (Systematiken) zu unterscheiden:

- **ÖNACE 2008** als Systematik der Wirtschaftstätigkeiten;
- **ÖCPA 2008** als zentrale Gütersystematik;
- **ÖPRODCOM** als nationales Güterverzeichnis für die Erhebung der Güterproduktion

Die Gliederung der Ergebnisse der Konjunkturstatistik im Produzierenden Bereich nach dem Aktivitätsansatz erfolgt nach der **EU-harmonisierten Wirtschaftszweigsystematik ÖNACE 2008**. Die Zuordnung zu den **Unterklassen** (5Stellern), **Klassen** (4Stellern), **Gruppen** (3Stellern), **Abteilungen** (2Stellern) und **Abschnitten** (1Stellern) der Systematik der Wirtschaftstätigkeiten (ÖNACE 2008) erfolgte **schwerpunktmäßig** jeweils nach der **Haupttätigkeit** (gemessen an der Wertschöpfung oder an der zur Verfügung stehenden bestmöglichen näherungsweise Ersatzgröße auf der Grundlage des Outputs oder des Inputs) durch Anwendung der Top-down Methode bzw. gemäß Angaben der Unter-

nehmen (rechtliche Einheiten) im Rahmen des Verfahrens der Klassifikationszuordnung nach entsprechender Klassifikationsmitteilung.

Die Gliederung der Ergebnisse der Konjunkturstatistik im Produzierenden Bereich nach dem Güteransatz erfolgt im Tabellenteil dieser Publikation nach der **EU-harmonisierten Gütersystematik ÖPRODCOM**. Auf der ebenfalls verfügbaren CD-ROM zu dieser Publikation werden die Ergebnisse darüber hinaus auch nach der **Gütersystematik der ÖCPA** dargestellt.

Bezüglich der genauen Bezeichnung der einzelnen Unterklassen, Klassen, Gruppen, Abteilungen und Abschnitte der ÖNACE 2008 wird auf die beiden **Publikationen** „Systematik der Wirtschaftstätigkeiten ÖNACE 2008“¹⁾ sowie auf die **Klassifikationsdatenbank** der STATISTIK AUSTRIA (unter <http://www.statistik.at> → *Klassifikationen* → *Klassifikationsdatenbank*) verwiesen.

2.4.1 Systematik der Wirtschaftstätigkeiten

a) ISIC Rev. 4

Die ISIC Rev. 4 (International Standard Industrial Classification of All Economic Activities) als in vier Hierarchien strukturierte Systematik der Wirtschaftstätigkeiten der Vereinten Nationen bietet die Möglichkeit der weitweiten Vergleichbarkeit von Daten nach standardisierten Aktivitäten. Der Grad der Detaillierung ist bei der ISIC Rev. 4 allerdings nicht so tief wie die bei der NACE Rev. 2.

b) NACE Rev. 2²⁾

Die NACE Rev. 2 (Nomenclature générale des activités **économiques** dans les communautés européennes) als statistische Systematik der Wirtschaftstätigkeiten in der Europäischen Gemeinschaft wurde von der ISIC, Rev. 2 durch weitere Aufgliederungen der Gruppen (3-Steller) und Klassen (4-Steller) abgeleitet. Damit können nach NACE Rev. 2 gegliederte Ergebnisse durch einfache Aggregation in ISIC Rev. 4 übergeführt werden. Allerdings ist zu beachten, dass Elemente der Gruppen und Klassen in der NACE Rev. 2 teilweise von Gruppen und Klassen der ISIC Rev. 4 abweichend

1) „Systematik der Wirtschaftstätigkeiten - ÖNACE 2008, Band 1: Einführung, Grundstruktur, Erläuterungen“, Wien 2008 und „Systematik der Wirtschaftstätigkeiten - ÖNACE 2008, Band 2: Benennungen, Alphabetikum“, Wien 2008.

2) Grundlegende Informationen zum Konzept und zur Implementierung der NACE Rev. 2 sowie deren Struktur und Publikation werden auf der Internetseite von Eurostat unter <http://ec.europa.eu/eurostat/web/nace-rev2> bereitgestellt.

codiert sind und somit eine eindeutige Vergleichbarkeit nur auf Ebene der Abteilungen (2-Steller) gegeben ist. Nichtsdestotrotz kann man die NACE Rev. 2 aber als die europäische Version der ISIC Rev. 4 auffassen.

c) ÖNACE 2008

Die österreichische Fassung der NACE Rev. 2 – ÖNACE 2008 – unterscheidet sich von dieser nur durch die Einführung einer weiteren Ebene (als „Unterklasse“ bezeichnet). Dabei wurden 67 Klassen (4-Steller) der NACE Rev. 2 weiter untergliedert, sodass sich auf Unterklassenebene (5-Steller) insgesamt 701 Positionen ergaben. Diese wurden einstellig numerisch codiert und von der Codierung der Klassenebene (4-stellig numerisch) durch einen Bindestrich getrennt. Die Unterklasse ist bezüglich der nationalen Aktivitätsabgrenzungen der statistischen Einheiten von Bedeutung, jedoch aufgrund der Geheimhaltungsproblematik bei den Ergebnispublikationen nicht sehr relevant.

Somit gliedert sich die ÖNACE 2008 als eine alle Wirtschaftstätigkeiten umfassende, hierarchisch strukturierte Klassifikation in folgende Ebenen:

- 21 Abschnitte (1-Steller)
(alphabetisch von A bis U)
- 88 Abteilungen (2-Steller)
(numerisch von 01 bis 99)
- 272 Gruppen (3-Steller)
(numerisch von 01.1 bis 99.0)
- 615 Klassen (4-Steller)
(numerisch von 01.11 bis 99.00)
- 701 Unterklassen (5-Steller)
(numerisch von 01.11-0 bis 99.00-0)

Eine genaue Aufstellung über die dem Produzierenden Bereich (Abschnitte B bis F der ÖNACE 2008) zuzurechnenden Elemente findet sich in der **Klassifikationsdatenbank** der STATISTIK AUSTRIA unter <http://www.statistik.at> ➔ *Klassifikationen* ➔ *Klassifikationsdatenbank* ➔ Wirtschaftszweige ➔ ÖNACE 2008.

2.4.2 Gütersystematiken

a) CPC Ver. 2³⁾

3) Zur Struktur und Publikation der CPC Ver. 2 siehe im Besonderen die Internetseite der Vereinten Nationen unter <http://unstats.un.org/unsd/cr/registry/cpc-2.asp>.

Die **CPC Ver. 2 (Central Product Classification)** – als update der CPC Ver. 2 seit August 2015 in Verwendung – als **zentrale Güterklassifikation** umfasst sowohl physische Güter (Sachgüter) als auch Dienstleistungen, wobei die Sachgüter auf Basis der Elemente des Harmonisierten Systems (HS) definiert sind. Sie bietet dadurch internationale Vergleiche nicht nur Output orientierter wirtschaftlicher Tätigkeiten (einschließlich Dienstleistungen, Vermögenswerten materieller und immaterieller Art), sondern auch einen Konnex der Güterströme zwischen Außenhandel und den übrigen Bereichen.

Die CPC Ver. 2 fungiert mit ihren fünf Ebenen darüber hinaus implizit auch als Beschreibungsklassifikation der ISIC Rev. 4, wird selbst aber durch das HS beschrieben und definiert (d.h. die Beziehung zwischen HS und CPC Ver. 2 ist bei näherer Betrachtung enger als zwischen ISIC Rev. 4 und CPC Ver. 2). Damit ist über die Korrespondenz respektive die Aggregation der HS-Positionen bzw. -Unterpositionen mit jenen des SITC Rev. 4 auch eine internationale Vergleichbarkeit zwischen weltweiter Produktions- und Außenhandelsstatistik möglich. CPC-Unterklassen (tiefste CPC-Ebene) können daher grundsätzlich zu dreistelligen Positionen des SITC Rev. 4 zusammengefasst werden.

b) Harmonisiertes System (HS)⁴⁾ und SITC Rev. 4⁵⁾

Beim sechsstelligen **Harmonisierten System (HS)** handelt es sich um eine Nomenklatur, die zur Bezeichnung und Codierung der Waren unter der Schirmherrschaft der Weltzollorganisation (WZO) erarbeitet wurde. Es bildet in der Klassifikationsfamilie der Güternomenklaturen das Bindeglied zwischen Außenhandels- und Produktionsstatistik und stellt die wesentliche Baustein- und Definitionsklassifikation für nahezu alle Gütersystematiken (betreffend der physischen Güter) dar.

Das HS ist nicht nur die Basis für die Definition der Sachgüter in der CPC Ver. 2, sondern auch für das von den Vereinten Nationen herausgegebene internationale Warenverzeichnis für den Außenhandel (SITC Rev. 4).

Die **SITC Rev. 4 (Standard International Trade Classification)** übernimmt dabei die Struktur des Harmonisierten Systems, so dass die kleinsten Gliederungseinhei-

4) Detaillierte Informationen zum Harmonisierten System (HS) sowie zur Weltzollorganisation (WZO) finden sich auf der Internetseite der Europäischen Kommission unter http://ec.europa.eu/taxation_customs/customs/customs_duties/tariff_aspects/harmonised_system/index_de.htm.

5) Zur Struktur und Publikation der SITC Rev. 4 siehe im Besonderen die Internetseite der Vereinten Nationen unter <http://unstats.un.org/unsd/cr/registry/regcst.asp?Cl=28>.

ten der SITC Rev. 4 durch die Unterpositionen des Harmonisierten Systems definiert werden.

Es muss aber darauf aufmerksam gemacht werden, dass durch die Einführung des Harmonisierten Systems (HS) die SITC aber als Systematik an Bedeutung verloren hat.

c) CPA 2008⁶⁾

Die **CPA 2008 (Classification of Products by Activities)** als verpflichtend anzuwendende europäische Version der CPC Ver. 2 folgt – im Unterschied zur CPC Ver. 2 – dem Kriterium des „**wirtschaftlichen Ursprungs**“ und weist damit einen – bis auf wenige Ausnahmen – symmetrischen Aufbau (auch in der Codierung bis zur **4-Steller-Ebene**) zur NACE Rev. 2 auf.

Diese Strukturgleichheit zwischen Wirtschaftstätigkeits- und Gütersystematik erübrigt daher den Einsatz von Reklassifikationsinstrumenten, wie sie früher insbesondere für Zwecke der Volkswirtschaftlichen Gesamtrechnung notwendig waren.

Im Vergleich zur CPC Ver. 2 bedient sich die CPA 2008 **einer** weiteren hierarchischen Ebene. Die Codierung der Ebene der Kategorien erfolgt durch einen numerisch fünfstelligen Code, die der Unterkategorien durch einen numerisch sechsstelligen Code, wobei jeweils zwischen der vierten und der fünften Stelle ein Punkt gesetzt wird.

d) PRODCOM

Die **PRODCOM-Liste (Production Communautaire)** stellt die Grundlage für die EU-Produktionsstatistiken⁷⁾ der Abschnitte B bis E der NACE Rev. 2 dar. Sie enthält neben den „**physisch produzierbaren Gütern**“ (wie auch die CPA) Positionen über „**industrielle Dienstleistungen**“ (Reparaturen, Montagen, Veredelungen u.Ä.).

Die Positionen der „physischen Güter“ werden aus einzelnen Güterpositionen der **Kombinierten Nomenklatur (KN)** oder deren **aggregierten Güterpositionen (HS-Positionen)** gebildet. Darüber hinaus stehen sie hinsichtlich ihrer Codierung und Bezeichnung in engem Konnex zur CPA (die PRODCOM-Codierung ist in den

ersten sechs Stellen mit der CPA völlig ident und wird durch einen Punkt und zwei weitere numerische Stellen zum vollständigen PRODCOM-Code).

Die enge Bindung an die Kombinierte Nomenklatur (KN) führt dazu, dass die PRODCOM-Liste jährlich aufgrund der stattfindenden KN-Änderungen einem Adaptierungsprozess unterworfen ist, der entweder eine Neuordnung der betreffenden KN-Positionen zu den jeweiligen PRODCOM-Positionen zur Folge hat oder auch zu Korrekturen der Bezeichnung dieser PRODCOM-Positionen bzw. zur Entstehung neuer PRODCOM-Positionen führen kann.

Umgekehrt kann es wegen der unterschiedlichen Zielsetzungen von Außenhandelssystematiken (zolltechnische Aspekte) und Produktionsgüterverzeichnissen, welche teilweise analytische Aussagen über die Güterherkunft, den Verwendungszweck, das Herstellungsverfahren, den Bearbeitungsgrad oder auch die Materialart zulassen müssen, erforderlich sein, die PRODCOM-Liste detaillierter zu untergliedern, als dies die Kombinierte Nomenklatur vorgibt. Andererseits enthält die PRODCOM-Liste durchschnittlich 160 Positionen, welche „Industrielle Dienstleistungen“ (immaterielle Güter) definieren und damit keinen Bezug zur KN aufweisen.

Die jährlichen Änderungen aus den o.a. Gründen machen es erforderlich, periodische Konversionstabellen nicht nur zur vorjährigen PRODCOM-Liste, sondern auch zur korrespondierenden Version der KN zu erstellen und die korrigierte PRODCOM-Liste neu aufzulegen; ein Weg, den das Statistische Amt der Europäischen Gemeinschaften (EUROSTAT) konsequent verfolgt.

Die PRODCOM-Liste für das Jahr 2015 bestand aus insgesamt 3.836 Güterpositionen, wovon 3.578 PRODCOM-Codes der PRODCOM-Liste 2015 einen unmittelbaren Bezug zur KN aufwiesen.

e) Kombinierte Nomenklatur⁸⁾

Die als Außenhandelssystematik verwendete **Kombinierte Nomenklatur (KN)**, die zeitgleich mit dem Harmonisierten System (HS) eingeführt und auch revidiert wurde, setzt sich aus 8-stelligen numerisch codierten Positionen zusammen. Die sehr zahlreichen Untergliederungen sind den speziellen zolltechnischen und EU-

6) Grundlegende Informationen sowie die Struktur der CPA 2008 finden sich auf der Internetseite von Eurostat unter <http://ec.europa.eu/eurostat/web/cpa-2008/overview>.

7) Die Prodcom-Liste für die gütermäßige Erfassung der Produktion wird in Form einer jährlichen Kommissionsverordnung festgelegt. Die Prodcom-Liste für das Berichtsjahr 2013 wurde in der Verordnung (EU) Nr. 936/2013 der Kommission vom 12. September 2013 normiert.

8) Die Struktur der Kombinierten Nomenklatur finden sich auf der Internetseite der Europäischen Kommission unter http://ec.europa.eu/taxation_customs/customs/customs_duties/tariff_aspects/combined_nomenclature/index_de.htm.

außenhandelsstatistischen Bedürfnissen angepasst. Die KN stellt eine tiefere Untergliederung des HS dar.

f) ÖCPA 2008

Ebenso wie bei der NACE Rev. 2 gibt es auch eine nationale Version der CPA 2008 – die ÖCPA 2008. Auch sie folgt der strukturellen Gliederung der Systematik der Wirtschaftszweige, d.h. die einzelnen Güter sind gemäß ihrem wirtschaftlichen Ursprung sortiert.

Die Codierung der ÖCPA 2008 entspricht auf allen durch die CPA vorgegebenen Gliederungsebenen der Codierung der CPA 2008. Somit ergibt sich für die Struktur der ÖCPA 2008 (und daher auch für die der CPA 2008) folgendes Bild:

- 21 Abschnitte (1-Steller)
(alphabetisch von A – U);
- 88 Abteilungen (2-Steller)
(numerisch von 01 – 99);
- 262 Gruppen (3-Steller)
(numerisch von 01.1 – 99.0);
- 576 Klassen (4-Steller)
(numerisch von 01.11 – 99.00);
- 1.357 Kategorien (5-Steller)
(numerisch von 01.11.1 – 99.00.1);
- 3.218 Unterkategorien (6-Steller)
(numerisch von 01.11.11 – 99.00.10).

Die Werte der Produktion für das Berichtsjahr 2015 nach Produktionsarten („Abgesetzte Produktion“, „Technische Gesamtproduktion“, „Gesamtproduktion“ und „Wirtschaftliche Gesamtproduktion“) und nach ÖCPA-Gliederung werden auf der CD-ROM präsentiert.

g) ÖPRODCOM

Die ÖPRODCOM als nationale Version der PRODCOM stellt das nationale Güterverzeichnis im Produzierenden Bereich dar. Das Konzept des nationalen Güterverzeichnisses basiert dabei auf folgenden Grundprämissen:

- Die **Basis** zur Erstellung des nationalen Güterverzeichnisses für den Produzierenden Bereich (**ÖPRODCOM**) bildet die für alle Mitgliedsstaaten der Europäischen Gemeinschaft **verbindliche PRODCOM-Liste**. Die Positionen der (allenfalls jährlich revidierten) PRODCOM-Liste sind (mit Ausnahme künstlicher Aggregate) obligatorischer

Teil von ÖPRODCOM und dürfen hinsichtlich ihrer Definition (Benennung) nur insoweit verändert werden, als dies zur näheren Bezeichnung des betreffenden Gutes oder der Leistung notwendig ist.

- Für die Codierung dieses Güterverzeichnisses wird grundsätzlich ein **10-stelliger numerischer Code** verwendet. Die ersten sechs Ziffern entsprechen dabei üblicherweise den Unterkategorien der ÖCPA, die siebente und achte Ziffer den in der PRODCOM-Liste definierten Untergliederungen der ÖCPA-Unterkategorien und die neunte und zehnte Stelle den nationalen Untergliederungen von PRODCOM-Positionen. Die PRODCOM-Positionen können für nationale Bedürfnisse im unbedingt erforderlichen Ausmaß untergliedert werden, wobei der Bezug zur **Kombinierten Nomenklatur (KN)** aber auch auf nationaler Ebene gewahrt bleiben soll.
- Zudem wurde das nationale Güterverzeichnis um die von der PRODCOM-Liste exkludierten Erzeugnisse der ÖNACE 2008-Abteilungen 05 (Kohlenbergbau), 06 (Gewinnung von Erdöl und Erdgas), 09 (Erbringung von Dienstleistungen für den Bergbau und für die Gewinnung von Steinen und Erden), 35 (Energieversorgung), 36 (Wasserversorgung), 37 (Abwasserentsorgung), 38 (Sammlung, Behandlung und Beseitigung von Abfällen; Rückgewinnung), 39 (Beseitigung von Umweltverschmutzungen und sonstige Entsorgung), 41 (Hochbau), 42 (Tiefbau) und 43 (Vorbereitende Baustellenarbeiten, Bauinstallation und sonstiges Ausbaugewerbe) sowie der ÖNACE 2008-Gruppe 19.2 (Mineralölverarbeitung), zumindest auf Ebene der ÖCPA-Unterkategorie (6-Steller-Ebene) ergänzt. Zusätzlich wurden „**Anlagenpositionen**“ sowie „**DUMMY-Positionen**“ für bestimmte, auf ÖNACE 2008-Abteilungen nicht unmittelbar ad hoc zuordenbare Güter und Leistungen in einer **fiktiven 2-Stellerposition**, nämlich **44**, definiert. Dies betrifft auch zusätzliche, nicht in die PRODCOM-Liste aufscheinende „industrielle Dienstleistungen“.

- Zum Zwecke der Volkswirtschaftlichen Gesamtrechnung werden darüber hinaus bestimmte, sogenannte „**produktbegleitende Dienstleistungen**“ im Güterverzeichnis als eigene Güterliste definiert, welche im Rahmen der Produktionsstatistik wertmäßig erfasst werden.

Somit können im Rahmen des Güterverzeichnisses global **zwei (fiktive) Güterlisten** unterschieden werden:

- Die sogenannte Güterliste 1 umfasst hier alle PRODCOM-relevanten Güter inklusive der von

PRODCOM nicht berücksichtigten, allenfalls für nationale Zwecke weiter untergliederten ÖCPA-Positionen im Sinne des **wirtschaftlichen Ursprungs** (Abschnitte B bis F der ÖNACE 2008).

- Der Begriff „produktbegleitende Dienstleistungen“ bezieht sich auf Leistungen aus **wirtschaftlichen Nebentätigkeiten** (im Sinne der Wirtschaftstätigkeiten der Abschnitte G bis S der ÖNACE 2008), die von Güter produzierenden Unternehmen und Betrieben neben der reinen Produktionstätigkeit erbracht werden (wie z.B. Handeln, Lagern, Forschen und Entwickeln, Vermieten und andere Dienstleistungen). Diese nicht-physischen Güter (Leistungen) bzw. die Umsatzerlöse aus diesen Leistungen sind an der entsprechenden Codierung, beginnend mit Gütercode 44xxxxxx bis einschließlich 96xxxxxx, erkennbar (**Güterliste 2**).

ÖPRODCOM gestattet durch seine Bezüge auf die entsprechenden KN-(HS-)Positionen nicht nur die Möglichkeit einer Vergleichbarkeit außenhandelsstatistischer Ergebnisse mit Produktionsdaten, sondern bietet auch die Möglichkeit, die Ergebnisse der Güterproduktion unter Verwendung der Hierarchieebenen nach PRODCOM und ÖCPA herzustellen. Durch die zusätzlich bestehende Aggregationsmöglichkeit der ÖPRODCOM-Positionen zur PRODCOM-Ebene bzw. der ÖCPA können die einzelnen hierarchischen Ebenen der ÖCPA im Sinne einer Beschreibung zusammengefasster ÖPRODCOM-Positionen verwendet werden und für Darstellungszwecke im Rahmen der Publikation auf ihren unterschiedlichen Aggregatebenen u.a. dann Verwendung finden, wenn alle unter einer ÖCPA-Unterkategorie subsumierbaren ÖPRODCOM-Positionen aufgrund der nationalen Geheimhaltungsbestimmungen nicht publiziert werden dürfen.

Darüber hinaus kann durch die schwerpunktmäßige Zuordnung der ÖPRODCOM-Güter zur möglichst tiefsten Klassifikationsebene der ÖNACE ein direkter Konnex zur Wirtschaftstätigkeit der die betreffenden ÖPRODCOM-Güter produzierenden statistischen Einheit hergestellt werden. Branchendarstellungen und -analysen sind daher auf jeder ÖNACE-Ebene bis zur ÖNACE-Klasse ohne weitere Hilfsmittel möglich.

Der **Tabellenteil „Güteransatz“** der vorliegenden Publikation präsentiert die **Mengen und Werte der Produktion** für das Berichtsjahr 2015 nach **Produktionsarten** („Abgesetzte Produktion“, „Technische Gesamtproduktion“, „Gesamtproduktion“ und „Wirtschaftliche Gesamtproduktion“) und ÖPRODCOM-Gliederung.

2.5 Primär- und Sekundärdaten

Aufgrund politischer Intentionen sowie des im Bundesstatistikgesetz 2000 normierten Auftrages, Klein- und Kleinstunternehmen im höchstmöglichen Ausmaß von statistischen Verpflichtungen zu befreien, wird die Konjunkturstatistik im Produzierenden Bereich in Form einer Konzentrationsstichprobe (Vollerhebung mit variablen Abschneidegrenzen unter Berücksichtigung eines Deckungsgrades) durchgeführt.

Das derzeit verwendete Erhebungskonzept⁹⁾ hat aber zur Folge, dass Österreich in einigen Wirtschaftsbereichen nicht in der Lage ist, den geforderten Deckungsgrad sowohl im Sinne der nationalen Durchführungsverordnung (90% des Gesamtumsatzes je ÖNACE 2008-Abteilung) als auch der europäischen Vorgaben (90% der Inlandsproduktion je Klasse der NACE Rev. 2) zu erreichen. Dieser Umstand führt bei den Ergebnissen konsequenterweise zu qualitativen Einbußen.

Um sowohl die nationalen und europäischen Vorgaben hinsichtlich der Repräsentanz vollständig zu erfüllen, als auch den Bedürfnissen der Datennutzer besser entsprechen zu können, erfolgt seit dem Berichtsjahr 2008 neben der Veröffentlichung der primärstatistischen Ergebnisse eine entsprechende Ergebnisberechnung und -darstellung ausgewählter Hauptmerkmale für die statistische Grundgesamtheit des gesamten Produzierenden Bereichs.

Um dies bewerkstelligen zu können, wurde ein modellbasierter Ansatz zur Datenergänzung (MDE) entwickelt, welcher einerseits die Merkmalszusammenhänge der monatlichen Konjunkturerhebung einzubinden und andererseits Informationen aus verschiedenen Verwaltungsquellen effizient zu nutzen versucht. Durch die Zuschätzung der nicht meldepflichtigen Einheiten (derzeit rund 52.000 Einheiten) soll die Struktur der Grundgesamtheit der Konjunkturstatistik im Produzierenden Bereich auf **Aktivitätsebene als Kombination aus Primärdaten, Sekundärdaten und Modellrechnung** ohne grundsätzlichen Informationsverlust dargestellt werden¹⁰⁾ (zur Modellbasierten Datenergänzung siehe *Kapitel 6.4*).

9) Vgl. dazu die Ausführungen in Kapitel 6.

10) Eine detaillierte Methodenbeschreibung findet sich auch in den „Statistischen Nachrichten“ 12/2009, S. 1153 ff.: „[Modellbasierte Ergänzung in der Konjunkturstatistik im Produzierenden Bereich: Darstellung der statistischen Grundgesamtheit im Produzierenden Bereich](#)“ und im Methodenbericht „[Modellbasierte Datenergänzung der Konjunkturstatistik im Produzierenden Bereich](#)“ sowie auf der Homepage der STATISTIK AUSTRIA unter <http://www.statistik.at> ➔ Fragebögen ➔ Unternehmen ➔ Konjunkturerhebung im Produzierenden Bereich ➔ Methodenberichte und Analysen.

3 Hauptergebnisse

3.1 Allgemeine Hinweise zur Dateninterpretation

Hier sollen auf einige wesentliche Begriffsabgrenzungen aber auch „Fallgruben“ hingewiesen werden, die zu gravierenden Missinterpretationen bei Nutzung des vorliegenden Informationsangebotes führen können. Erklärungen hinsichtlich der Interpretation der im Tabellenteil präsentierten Merkmale, deren Ausprägungen sowie die verwendeten Aggregate können dem *Kapitel 9* sowie der Homepage der Statistik Austria unter <http://www.statistik.at> ➔ Fragebögen ➔ Unternehmen ➔ Konjunkturerhebung im Produzierenden Bereich ➔ Erhebungsbogen: Erläuterungen entnommen werden.

- Bei der **Interpretation** der vorliegenden Ergebnisse muss ausdrücklich darauf hingewiesen werden, dass alle absoluten und relativen Ausprägungen sowie berechneten Veränderungsdaten wie immer von dem **dahinter stehenden „Sample“**, d.h. von den dahinter stehenden Einheiten, abhängig sind, wobei hier insbesondere auf die ab dem Berichtsjahr 2014 geänderten Abschneidegrenzen hingewiesen werden muss (vor allem im Bereich „Bau“). Außerdem können im Berichtsjahr erfolgte Umstrukturierungen sowie Aktivitäts- bzw. Klassifikationsänderungen und die daraus resultierenden Diversifikationen mehr oder weniger prägnante Veränderungen hervorrufen.
 - Es ist strikt zwischen **Informationen über das Unternehmen** und jenen über den **Betrieb** (fachliche Einheit) zu unterscheiden (siehe dazu auch *Kapitel 2.3 „Gliederung nach Unternehmens- und (regionale) Betriebsdaten“*).
 - Durch die unterschiedlichen Anforderungen, die an die Konjunkturstatistik als Datenlieferant gestellt werden, ist es notwendig, eindeutig zu unterscheiden, ob und welche Merkmalsgruppen bzw. Merkmale der Konjunkturerhebung nach dem **Aktivitätsansatz** bzw. Güteransatz dargestellt werden sollen (siehe dazu *Kapitel 2.2 „Gliederung nach Aktivitäts- und Güteransatz“*).
 - Bei der Analyse der präsentierten Daten ist des Weiteren zu berücksichtigen, dass die Ergebnisse auf Betriebsebene all jene Betriebe umfassen, deren wirtschaftlicher Schwerpunkt im Produzierenden Bereich liegt, ohne Rücksicht darauf, welchen wirtschaftlichen Schwerpunkt die übergeordnete statistische Einheit, d.h. das Unternehmen, aufweist.
- Die Unterschiedlichkeiten der präsentierten und publizierbaren Ergebnisse der verschiedenen Aufarbeitungsphasen sind in erster Linie auf folgende Komponenten zurückzuführen:
 - Änderung des wirtschaftlichen Schwerpunktes binnen eines Kalenderjahres;
 - „Geburt“ und „Tod“ (Leben und Sterben) von wirtschaftlichen Einheiten während eines Kalenderjahres;
 - unterschiedlicher Modellgehalt nach Branchen, Regionen und Zeitpunkten; das heißt im Besonderen, dass die vorläufigen nominellen Ergebnisse wesentlich aktueller, jedoch weniger detailliert und mit wesentlich geringerem Informationsgehalt ausgestattet sind. Dazu kommt, dass aufgrund des Meldeverhaltens zum Zwecke des rechtzeitigen Abschlusses der vorläufigen nominellen Ergebnisse fehlende Erhebungseinheiten (Unternehmen und Betriebe) „substituiert“ werden müssen, d.h. nicht vorliegende Meldungen werden durch die Vormonatsergebnisse ersetzt und originale Daten der richtigen Periode erst für die Publikation der endgültigen nominellen Ergebnisse (sofern bis dahin vollständig vorliegend) berücksichtigt. Ebenso können unrichtige Firmenangaben hinsichtlich der wirtschaftlichen Tätigkeit(en) oder der produzierten Güter erst ab dem Zeitpunkt der Kenntnisnahme in den Ergebnissen, somit in der Regel erst in den endgültigen kumulierten Jahresergebnissen berücksichtigt werden.

3.2 Hauptergebnisse nach dem Aktivitätsansatz

3.2.1 Hauptergebnisse nach Unternehmen und Betrieben (Grundgesamtheit)

Im **Tabellenteil „Grundgesamtheit“** präsentieren die **Tabellen 1.1 bis 2.3** ausgewählte Hauptkennzahlen über die statistische Grundgesamtheit des Produzierenden Bereichs (2-Steller-Ebene) auf Unternehmens- bzw. Betriebsebene für das Berichtsjahr 2015.

Unternehmen

Den Ergebnissen der Konjunkturstatistik im Produzierenden Bereich 2015 lagen 63.661 Unternehmen zugrunde (+0,4% gegenüber dem Vorjahr), welche

einen Beschäftigtenstand von 934.854 Beschäftigten (+0,2%) bzw. 882.457 unselbständig Beschäftigten (+0,2%) aufwiesen. Für die unselbständig Beschäftigten mussten im gegenständlichen Berichtsjahr eine Brutto-Verdienstsumme (inklusive der Bruttosonderzahlungen und Bruttoabfertigungen) von 37,2 Mrd. € (+2,2%) aufgewendet werden.

Auf Unternehmensebene wurden Umsatzerlöse in der Höhe von 256,5 Mrd. € (+0,6%) erzielt; davon entfielen mehr als die Hälfte auf die im Inland generierten Umsätze. Die Exportintensität - definiert das Verhältnis des Auslandsumsatzes zum Gesamtumsatz - lag 2015 bei 46,3% (2014: 45,1%).

Die **Grafik 1** zeigt die prozentuelle Verteilung der Hauptergebnisse der Konjunkturstatistik im Produzierenden Bereich für das gegenständliche Berichtsjahr auf Unternehmensebene nach (zusammengesetzten) ÖNACE-Abschnitten.

Die meisten Unternehmen weist der Bereich „Bau“ (Abschnitt F der ÖNACE 2008) mit 33.490 bzw. 52,6% auf. Gemessen an der Zahl der Beschäftigten sowie des Umsatzes liegt jedoch der Schwerpunkt der Aktivitäten im Produzierenden Bereich in den beiden Bereichen „Bergbau und Gewinnung von Steinen und Erden“ sowie „Herstellung von Waren“ (Abschnitte B und C der ÖNACE 2008), in denen im gegenständlichen Berichtsjahr mit 25.553 rund zwei Fünftel (40,1%) aller Unternehmen des Produzierenden Bereichs tätig waren. Diese erzielten mit 627.126 bzw. 67,1 % aller Beschäftigten mehr als zwei Drittel (67,7%) der gesamten Umsatzer-

löse (179,6 Mrd. €). Über die Hälfte der Umsätze werden hier mit dem Ausland abgewickelt. In den Bereichen „Bau“ oder aber „Wasserversorgung, Abwasser- und Abfallentsorgung und Beseitigung von Umweltverschmutzungen“ werden Umsätze hingegen vorwiegend im Inland getätigt.

Die **umsatzstärkste Branche** im Produzierenden Bereich war mit 36,7 Mrd. € die ÖNACE-Abteilung 35 (Energieversorgung), gefolgt von den Abteilungen 43 (Vorbereitende Baustellenarbeiten, Bauinstallation und sonstiges Ausbaugewerbe) mit 21,7 Mrd. €, 28 (Maschinenbau) mit 21,2 Mrd. €, 10 (Herstellung von Nahrungs- und Futtermitteln) mit 16,7 Mrd. €, 24 (Metallerzeugung und bearbeitung) mit 15,3 Mrd. €, 29 (Herstellung von Kraftwagen und Kraftwagenteilen) mit 14,9 Mrd. €, 25 (Herstellung von Metallerzeugnissen) mit 14,3 Mrd. €, 27 (Herstellung von elektronischen Ausrüstungen) mit 12,2 Mrd. € und 41 (Hochbau) mit 12,1 Mrd. €. Diesen neun Wirtschaftsbereichen konnten knapp zwei Drittel (165,3 Mrd. € bzw. 64,3%) der gesamten im Produzierenden Bereich erzielten Umsatzerlöse zugerechnet werden.

Von den umsatzstärksten Branchen werden in der Regel auch die meisten **unselbständig Beschäftigten** gemeldet. So beschäftigte die ÖNACE-Abteilung 43 (Vorbereitende Baustellenarbeiten, Bauinstallation und sonstiges Ausbaugewerbe) mit 147.493 die meisten Arbeitnehmer. Damit war im Berichtsjahr 2015 rund jeder sechste unselbständig Beschäftigte (16,7%) des Produzierenden Bereichs in diesem Wirtschaftszweig tätig. Es folgten die Abteilungen 28 (Maschinen-

Grafik 1
Grundgesamtheit - Unternehmen: Hauptergebnisse der Konjunkturstatistik im Produzierenden Bereich 2015 nach ÖNACE-Abschnitten

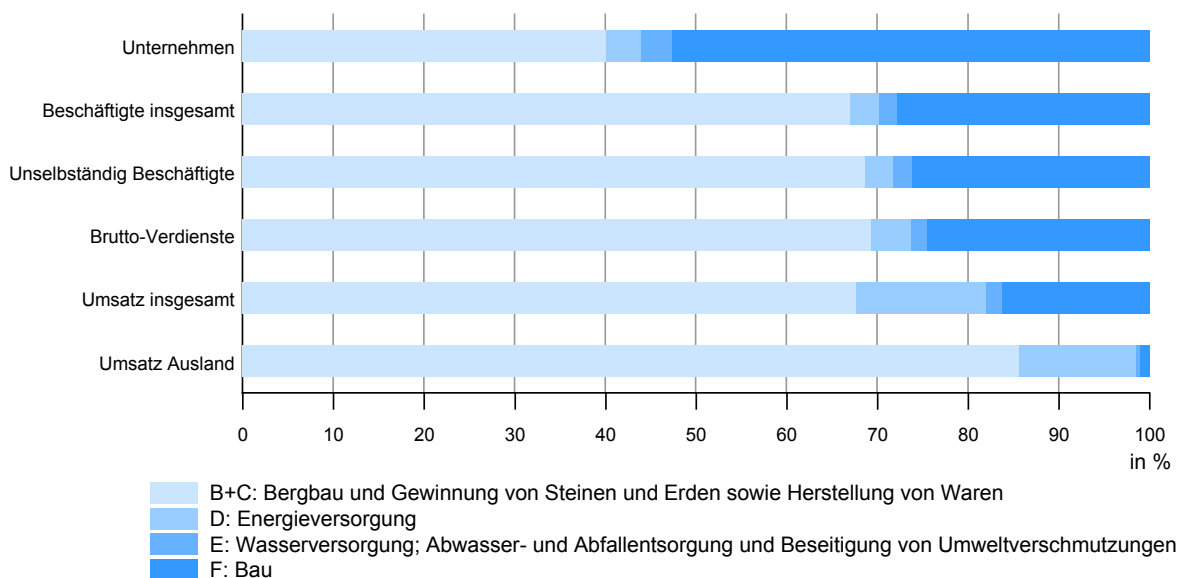

Q: STATISTIK AUSTRIA, Konjunkturstatistik im Produzierenden Bereich 2015.

bau, 79.972), 25 (Herstellung von Metallerzeugnissen, 71.925) und 10 (Herstellung von Nahrungs- und Futtermitteln, 70.734).

Die größten **Umsatzzuwächse** bzw. **Umsatzrückgänge** waren mit +34,7% bzw. 32,3% in den Abteilungen 09 (Erbringung von Dienstleistungen für den Bergbau und für die Gewinnung von Steinen und Erden) bzw. 39 (Beseitigung von Umweltverschmutzungen und sonstige Entsorgung), deren wertmäßige Dimension im Aggregat aber eine sehr untergeordnete Rolle einnimmt.

Solide Zuwachsraten wiesen auch die Abteilungen 37 (Abwasserentsorgung, +17,7%), 32 (Herstellung von sonstigen Waren, +16,2%), 26 (Herstellung von Datenverarbeitungsgeräten, elektronischen und optischen Erzeugnissen, +9,4%), 11 (Getränkeherstellung, +8,3%), 15 (Herstellung von Leder, Lederwaren und Schuhen, +7,8%) und 41 (Hochbau, +7,4%) auf.

Höhere Umsatzrückgänge verzeichneten auch die Abteilung 30 (Sonstiger Fahrzeugbau) mit 14,5%, 42 (Tiefbau) mit 12,1%, 38 (Sammlung, Behandlung und Beseitigung von Abfällen; sonstige Entsorgung) mit 7,0%, 32 (Herstellung von sonstigen Waren) mit 20,8% und 35 (Energieversorgung) mit 7,0%.

Betriebe

In **Grafik 2** wird die prozentuelle Verteilung der Hauptergebnisse der Konjunkturstatistik im Produzierenden

Bereich 2015 auf Betriebsebene für die Grundgesamtheit dargestellt.

In den 64.265 Betrieben (+0,4%) des Produzierenden Bereichs stand den **Brutto-Verdiensten** der 881.874 bzw. +0,1% **unselbständig Beschäftigten** in der Höhe von 37,2 Mrd. € bzw. +2,1% ein **geleistetes Arbeitsvolumen** von etwa 1.447,8 Mio bzw. 0,5% Arbeitsstunden gegenüber. Die **abgesetzte Produktion** aller im Produzierenden Bereich tätigen Betriebe erreichte ein Gesamtvolumen von 252,7 Mrd. € bzw. +0,5% gegenüber dem Vorjahr.

Wie auf Unternehmensebene liegt auch hier der Schwerpunkt der Aktivitäten in den beiden Bereichen **„Bergbau und Gewinnung von Steinen und Erden sowie Herstellung von Waren“** (Abschnitte B und C der ÖNACE 2008). Die 25.993 Betriebe (40,4%) erzielten mit 606.601 unselbständig Beschäftigten (68,8%) einen abgesetzten Produktionswert von 171,4 Mrd. € (67,7%). Der Bereich **„Bau“** (Abschnitt F der ÖNACE 2008) stellte 52,3% der Betriebe (33.598) und 26,3% der unselbständig Beschäftigten (231.495). Der Anteil an der abgesetzten Produktion lag mit 41,5 Mrd. € bei 16,4%. Die Brutto-Verdienste für die 403,6 Mio. geleisteter Arbeitsstunden (27,9%) der unselbständig Beschäftigten betragen 9,1 Mrd. € (24,5%). Obwohl nur 2.466 oder 3,8% der Betriebe dem Bereich **„Energieversorgung“** (Abschnitt D der ÖNACE 2008) zugerechnet werden konnten, erwirtschafteten diese mit 25.601 bzw. 2,9% der unselbständig Beschäftigten mit 35,1 Mrd. € fast ein Siebentel (13,9%) der gesamten im Produzierenden Bereich abgesetzten Produktion.

Grafik 2

Grundgesamtheit - Betriebe: Hauptergebnisse der Konjunkturstatistik im Produzierenden Bereich 2015 nach ÖNACE-Abschnitten

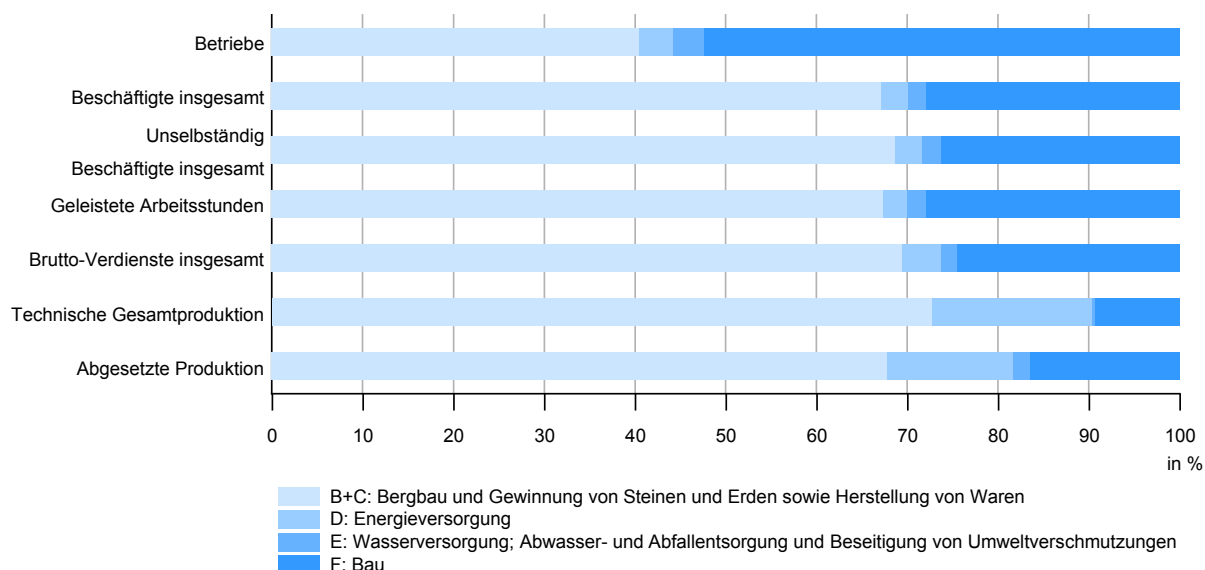

Q: STATISTIK AUSTRIA, Konjunkturstatistik im Produzierenden Bereich 2015.

Im Bereich „**Wasserversorgung; Abwasser- und Abfallentsorgung und Beseitigung von Umweltverschmutzungen**“ (Abschnitt E der ÖNACE 2008) waren 3,4% der Betriebe (2.208) tätig, in denen 2,0% der gesamten unselbständig Beschäftigten (18.177) arbeiteten. Diese erzielten aber lediglich 1,9% der gesamten Produktion bzw. 4,9 Mrd. €.

Den mit Abstand **höchsten abgesetzten Produktionswert** erzielte mit 35,2 Mrd. € die ÖNACE-Abteilung 35 (Energieversorgung). Es folgten die Abteilungen 43 (Vorbereitende Baustellenarbeiten, Bauinstallation und sonstiges Ausbaugewerbe) mit 21,7 Mrd. €, 28 (Maschinenbau) mit 20,9 Mrd. €, 10 (Herstellung von Nahrungs- und Futtermitteln) mit 16,0 Mrd. €, 24 (Metallerzeugung und bearbeitung) mit 15,1 Mrd. €, 29 (Herstellung von Kraftwagen und Kraftwagenteilen) mit 14,7 Mrd. €, 25 (Herstellung von Metallerzeugnissen) mit 14,2 Mrd. €, 41 (Hochbau) mit 12,7 Mrd. € und 27 (Herstellung von elektrischen Ausrüstungen) mit 10,8 Mrd. €. Damit entfielen auf diese neun Wirtschaftszweige beinahe zwei Drittel (161,3 Mrd. € bzw. 63,8%) der gesamten abgesetzten Produktion des Produzierenden Bereichs.

Die größten **Produktionszuwächse** waren in den ÖNACE-Abteilungen 09 (Erbringung von Dienstleistungen für den Bergbau und für die Gewinnung von Steinen und Erden) mit 34,7%, 32 (Herstellung von sonstigen Waren) mit 16,2%, 26 (Herstellung von Datenverarbeitungsgeräten, elektrischen und optischen Erzeugnissen) mit 16,0% und 37 (Abwasserentsorgung) mit 15,7% zu beobachten.

Produktionsrückgänge gab es hingegen in den Abteilungen 39 (Beseitigung von Umweltverschmutzungen und sonstige Entsorgung) mit 32,3%, 30 (Sonstiger Fahrzeugbau) mit 15,1% und 42 (Tiefbau) mit 11,6%.

Grafik 3 zeigt eine Gliederung der Ergebnisse der Grundgesamtheit nach Bundesländern. Hierbei ergeben sich folgende regionale Schwerpunkte:

Oberösterreich erwirtschaftete mit 11.584 Betrieben, das entsprach einem Anteil von 18,0%, fast ein Viertel (60,7 Mrd. € bzw. 24,0%) der gesamten abgesetzten Produktion Österreichs, gefolgt von Niederösterreich mit 18,4% der Betriebe und 17,0% der abgesetzten Produktion, der Steiermark (14,7% der Betriebe und 14,7% der abgesetzten Produktion) und Wien (13,1% bzw. 17,6%). Dabei waren in Oberösterreich mit 219.726 rund ein Viertel (24,9%) aller unselbständig Beschäftigten des Produzierenden Bereichs tätig, welche 355,9 Mio. Arbeitsstunden (24,6%) leisteten. Die Brutto-Verdienste der oberösterreichischen Arbeitnehmer lagen bei 9,3 Mrd. € (25,1%). Niederösterreich und die Steiermark zählten je rund ein Sechstel (149.256 oder 16,9% bzw. 140.155 oder 15,9%) der unselbständig Beschäftigten, deren Arbeitsvolumen sich auf 16,8% (243,3 Mio. Stunden) bzw. 16,0% (231,6 Mio. Stunden) belief.

3.2.2 Hauptergebnisse nach Unternehmen (Primärerhebung)

Der **Tabellenteil „Unternehmen und Indizes“** präsentiert die Ergebnisse der Konjunkturstatistik 2015 im Pro-

Grafik 3
Grundgesamtheit - Betriebe: Hauptergebnisse der Konjunkturstatistik im Produzierenden Bereich 2015 nach Bundesländern

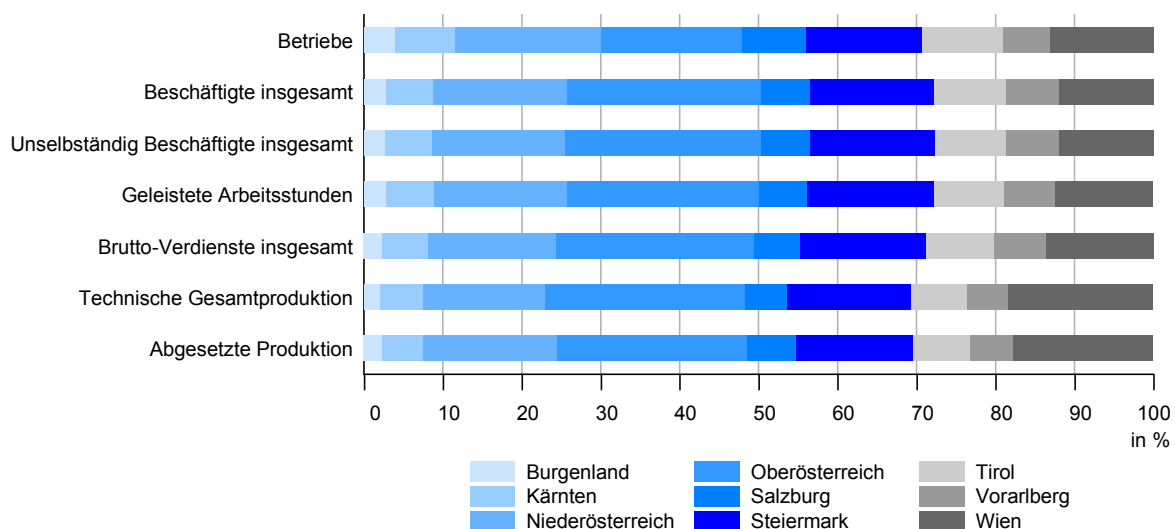

Q: STATISTIK AUSTRIA, Konjunkturstatistik im Produzierenden Bereich 2015.

duzierenden Bereich auf **Unternehmensebene**. Dabei stellen die **Tabellen 3.1 bis 3.7** die Ergebnisse für den Produzierenden Bereich nach Abteilungen (2-Stellern) dar. Den Merkmalsgruppen bzw. Merkmalen „Anzahl der Unternehmen“, und „Beschäftigte“ liegt der Stichtag 31. 12. 2015 zugrunde (**Bestandsdaten**). Die Merkmalsdaten „Arbeitskosten“ und „Umsätze“ umfassen hingegen den Berichtszeitraum Jänner bis Dezember 2015 (**Verlaufsdaten**).

Hier muss noch einmal ausdrücklich darauf hingewiesen werden, dass die hier dargestellten absoluten und relativen Ausprägungen sowie berechneten Veränderungsdaten von dem **dahinterstehenden „Sample“**, d.h. von der Zahl der dahinterstehenden Einheiten abhängig sind, wobei insbesondere die ab dem Berichtsjahr 2014 im Rahmen der **novellierten Konjunkturstatistik-Verordnung** in Kraft getretenen Neuabgrenzung der Auskunftspflicht (siehe auch *Abschnitt 6.1*) eine (teilweisen) erhebliche Veränderung bei der Zahl der erhobenen Einheiten mit sich bringen kann.

Mit Stichtag 31. 12. 2015 wiesen die 9.833 primärstatistisch erfassten **Unternehmen** (3,7% gegenüber dem Vorjahr) des **Produzierenden Bereichs (Tabellen 3.1 bis 3.7)** 750.123 Beschäftigte auf (+0,4%). Davon waren 748.938 Personen (+0,4%) als unselbständig Beschäftigte (Angestellte, Arbeiter, kaufmännische und gewerbliche Lehrlinge und Heimarbeiter) tätig. Der Anteil der Teilzeitbeschäftigten an den gesamten unselbständig Beschäftigten betrug im gegenständlichen Berichtsjahr 9,9%.

Für die **unselbständig Beschäftigten** musste im Berichtsjahr 2015 eine **Brutto-Verdienstsumme** (inklusive der Brutto-Sonderzahlungen und Brutto-Abfertigungen) von 33,3 Mrd. € (+0,3%) aufgewendet werden. Davon entfielen mit 50,8% oder 16,9 Mrd. € knapp mehr als die Hälfte auf Angestellte und kaufmännische Lehrlinge und 49,2% oder 16,4 Mrd. € auf Arbeiter und gewerbliche Lehrlinge (ohne Heimarbeiter). Die Aufwendungen für die **gesetzlichen Sozialbeiträge** des Arbeitgebers und die **freiwilligen Sozialleistungen** des Arbeitgebers betrugen rund 7,7 Mrd. € (+2,2%) bzw. 199,1 Mio. € (7,9%). Dies entsprach einem Anteil von 18,6% bzw. 0,5% an den gesamten **Personalaufwendungen**, die sich mit 41,2 Mrd. € (+2,2%) zu Buche schlugen.

Im Jahr 2015 wurden von den Unternehmen des Produzierenden Bereichs **Umsatzerlöse** in der Höhe von 236,2 Mrd. € erzielt; davon entfielen mit 118,3 Mrd. € knapp die Hälfte (50,1%) auf die im Inland generierten Umsätze. Gegenüber dem Vorjahr stiegen die gesamten Umsätze geringfügig um 0,7% an.

Die **Exportintensität**, definiert als das Verhältnis des Auslandsumsatzes zum Gesamtumsatz, lag im Jahr 2015 bei 49,9% und damit um 1,3 Prozentpunkte über dem Vorjahreswert (48,6%).

Die 5.863 Unternehmen (-3,7% gegenüber dem Vorjahr) des **Sachgüterbereichs** (Abschnitte B bis E der ÖNACE 2008), das entsprach einem Anteil von 59,6% an den Unternehmen des gesamten Produzierenden Bereichs, beschäftigten im gegenständlichen Berichtsjahr 587.919 Unselbständige (+1,1% bzw. anteilig 78,5%), wobei sich deren Brutto-Verdienste auf 26,5 Mrd. € (+2,7% bzw. anteilig 79,5%) beliefen. Mit 205,9 Mrd. € (+0,9%) erzielten diese Einheiten rund sieben Achtel (87,2%) der im gesamten Produzierenden Bereich erwirtschafteten Umsätze.

Der Schwerpunkt der Aktivitäten im Produzierenden Bereich lag in den beiden Bereichen **„Bergbau und Gewinnung von Steinen und Erden sowie Herstellung von Waren“** (Abschnitte B und C der ÖNACE 2008), in denen mit 5.147 mehr als die Hälfte (52,3%) der primär erhobenen Unternehmen des Produzierenden Bereichs tätig war. Diese erzielten mit 546.506 bzw. 73,0% aller im Produzierenden Bereich tätigen unselbständig Beschäftigten mehr als zwei Drittel der gesamten Umsatzerlöse (165,7 Mrd. € bzw. 70,1%).

Dem Bereich **„Energieversorgung“** (Abschnitt D der ÖNACE 2008) waren im vorliegenden Erhebungsjahr 277 bzw. 2,8% der Unternehmen des Produzierenden Bereichs zuzurechnen. Diese beschäftigten mit 26.139 zwar nur 3,5% der unselbständig Beschäftigten, trugen aber mit 36,1 Mrd. € zu über einem Siebtel (15,3%) des Gesamtumsatzes bei.

Im Bereich **„Wasserversorgung; Abwasser- und Abfallentsorgung und Beseitigung von Umweltverschmutzungen“** (Abschnitt E der ÖNACE 2008) waren 4,5% der Unternehmen tätig, in denen 2,0% der gesamten unselbständig Beschäftigten arbeiteten. Diese erzielten 1,8% der gesamten Umsatzerlöse.

Die 3.970 Unternehmen des Abschnitts **„Bau“** (Abschnitt F der ÖNACE 2008) entsprachen einem Anteil von 40,4% und erwirtschafteten mit 161.019 bzw. 21,5% der unselbständig Beschäftigten einen Umsatz von 30,3 Mrd. € (12,8%).

Die **umsatzstärkste Branche** im Produzierenden Bereich war mit 36,1 Mrd. € die ÖNACE-Abteilung 35 (Energieversorgung), gefolgt von den Abteilungen 28 (Maschinenbau) mit 20,4 Mrd. €, 10 (Herstellung von Nahrungs- und Futtermitteln) mit 15,7 Mrd. €, 24 (Metallerzeugung und -bearbeitung) mit 15,2 Mrd. €, 29 (Herstellung von Kraftwagen und Kraftwagentei-

len) mit 14,8 Mrd. €, 25 (Herstellung von Metallerezeugnissen) mit 13,4 Mrd. €, 43 (Vorbereitende Baustellenarbeiten, Bauinstallation und sonstiges Ausbaugewerbe) mit 12,6 Mrd. €, 27 (Herstellung von elektronischen Ausrüstungen) mit 11,9 Mrd. € und 41 (Hochbau) mit 10,3 Mrd. €. Diesen neun Wirtschaftsbereichen konnten somit knapp zwei Drittel (150,4 Mrd. € bzw. 63,7%) der gesamten im Produzierenden Bereich erzielten Umsatzerlöse zugerechnet werden.

Von den umsatzstärksten Branchen werden in der Regel auch die meisten **unselbständig Beschäftigten** gemeldet. So beschäftigte die ÖNACE-Abteilung 43 (Vorbereitende Baustellenarbeiten, Bauinstallation und sonstiges Ausbaugewerbe) mit 83.231 die meisten Arbeitnehmer. Damit war im Berichtsjahr 2015 mehr als jeder neunte unselbständig Beschäftigte (11,1%) in diesem Wirtschaftszweig tätig. Es folgten die Wirtschaftsabteilungen 28 (Maschinenbau, 75.587), 25 (Herstellung von Metallerezeugnissen, 64.081) und 10 (Herstellung von Nahrungs- und Futtermitteln, 57.595).

Die größten **Umsatzzuwächse** gegenüber dem Vorjahr verzeichneten die Abteilungen 09 (Erbringung von Dienstleistungen für den Bergbau und für die Gewinnung von Steinen und Erden) mit 43,9%, 32 (Herstellung von sonstigen Waren) mit 21,0% und 37 (Abwasserentsorgung) mit 19,2%, deren wertmäßige Dimensionen im Aggregat aber eine eher untergeordnete Rolle einnehmen. Es folgen die Abteilungen 26 (Herstellung von Datenverarbeitungsgeräten, elektronischen und optischen Erzeugnissen), 11 (Getränkeherstellung) und 41 (Hochbau) mit +9,6%, +8,8% bzw. +8,2%.

Die Branchen mit den größten **Umsatzeinbußen** waren die Abteilungen 39 (Beseitigung von Umweltverschmutzungen und sonstige Entsorgung) mit 35,5%, 19 (Kokerei und Mineralölverarbeitung) mit 19,2%, 30 (Sonstiger Fahrzeugbau) mit 13,6%, 42 (Tiefbau) mit 12,3%, 38 (Sammlung, Behandlung und Beseitigung von Abfällen; Rückgewinnung) mit 6,4% und 20 (Herstellung von chemischen Erzeugnissen) mit 5,3%.

In allen übrigen Branchen des Produzierenden Bereichs bewegten sich die Veränderungsdaten des Umsatzes zwischen 5% und +5%.

Der Inlandsumsatz betrug im gegenständlichen Berichtsjahr 118,3 Mrd. € und lag damit um 2,0% unter dem Vorjahreswert. Der Auslandsumsatz erreichte 118,0 Mrd. €, was einem Rückgang von 2,0% entsprach. Im Gegensatz dazu stieg im gesamten Produzierenden Bereich sowohl der Umsatz in den Mitgliedstaaten der Eurozone (ohne Österreich) mit insgesamt 74,3 Mrd. € um 4,2% als auch in der Nicht-Eurozone und den Drittstaaten mit 40,6 Mrd. € um 2,1%.

Die **Grafik 4** präsentiert die Umsatzentwicklung nach (zusammengefassten) ÖNACE-Abschnitten und nach Destinationen im Zeitreihenverlauf seit dem Berichtsjahr 2008. Deutlich ersichtlich sind hier in den Abschnitten B, C und E der ÖNACE 2008 („Bergbau und Gewinnung von Steinen und Erden sowie Herstellung von Waren“ und „Wasserversorgung; Abwasser- und Abfallentsorgung und Beseitigung von Umweltverschmutzungen“) die Umsatzeinbrüche im Berichtsjahr 2009. In den Jahren 2010 und 2011 können deutliche Umsatzzuwächse beobachtet werden. Dieser Wachstumstrend ist in den Jahren 2012 bis 2015 deutlich schwächer. Der Niveaurückgang ab dem Berichtsjahr 2014 ist allerdings zu einem großen Teil auf eine geänderte Abschneidegrenze bei der Meldepflicht zurückzuführen und weniger auf die allgemeine wirtschaftliche Entwicklung.

Die höchste **Exportintensität** im Produzierenden Bereich wies die Abteilung 29 (Herstellung von Kraftwagen und Kraftwagenteilen) mit 90,6% auf, gefolgt von den Abteilungen 26 (Herstellung von Datenverarbeitungsgeräten, elektronischen und optischen Erzeugnissen) mit 87,5%, 21 (Herstellung von pharmazeutischen Erzeugnissen) mit 84,4%, 28 (Maschinenbau) mit 80,6%, 15 (Herstellung von Leder, Lederwaren und Schuhen) mit 78,2%, 17 (Herstellung von Papier, Pappe und Waren daraus) mit 74,6% und 13 (Herstellung von Textilien) mit 73,6%. Geringe Exporte weisen u.a. erwartungsgemäß die Baubranche auf sowie die Abteilungen 36 (Wasserversorgung), 37 (Abwasserentsorgung) und 39 (Beseitigung von Umweltverschmutzungen und sonstige Entsorgung). Hier lag die Exportintensität im einstelligen Bereich.

Angesichts der besonderen Bedeutung des **Baus** (Abschnitt F der ÖNACE 2008), die sich einerseits aus dem relativ hohen Anteil an der Gesamtwirtschaft und andererseits aus der Indikatorrolle für das Wirtschaftsgeschehen ergibt, werden hier einige wesentliche Tendenzen auf Unternehmensebene aufgezeigt. Detaillierte Bauergebnisse in Tabellenform finden sich auf der CD-ROM (CD-Tabelle 3a).

In der Abteilung 43 (**Vorbereitende Baustellenarbeiten, Bauinstallation und sonstiges Ausbaugewerbe**) waren im Berichtsjahr 2015 mit 2.329 Bauunternehmen rund drei Fünftel (58,7%) der Bauunternehmen tätig. Diese Einheiten beschäftigten auch mehr als die Hälfte (83.231 bzw. 51,7%) der Arbeitnehmer und verzeichneten 12,6 Mrd. € bzw. 41,6% der gesamten Umsatzerlöse im Bau. Die Anzahl der beitragenden Unternehmen sank im Jahresvergleich um 4,3%, jene der unselbständig Beschäftigten um 1,9%. Der Umsatz hingegen stagnierte in diesem Bereich.

Grafik 4

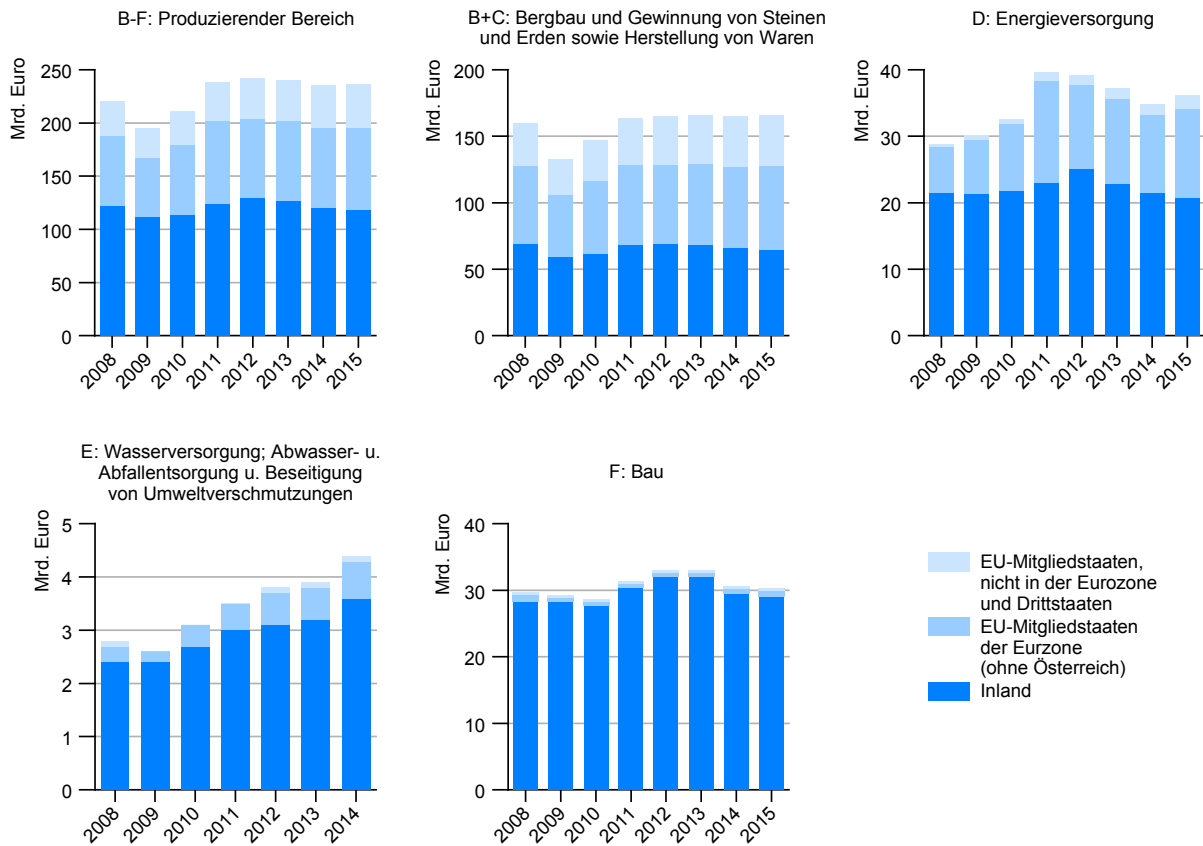
Unternehmen: Entwicklung der Umsätze 2008 bis 2015 nach Destinationen

Q: STATISTIK AUSTRIA, Konjunkturstatistik im Produzierenden Bereich 2008 bis 2015.

Die 1.211 Unternehmen des **Hochbaus** (Abteilung 41 der ÖNACE 2008) erwirtschafteten mit mehr als einem Viertel (47.287 bzw. 29,3%) der im gesamten Bau unselbständig Beschäftigten mehr als ein Drittel (10,3 Mrd. € bzw. 33,9%) der Umsatzerlöse. Die Anzahl der Unternehmen sank gegenüber dem Vorjahr um 4,6%, die Zahl der unselbständig Beschäftigten (+4,1%) sowie der Umsatz (+8,2%) stiegen jedoch recht deutlich.

Der **Tiefbau** (Abteilung 42 der ÖNACE 2008) trug mit 430 Unternehmen, das sind 10,8% aller Bauunternehmen, und rund ein Fünftel (18,9%) der unselbständig Beschäftigten (30.501) rund ein Viertel (7,4 Mrd. € bzw. 24,5%) des Gesamtumsatzes bei. In dieser Bausparte zeigte sich im Beobachtungsjahr eine Zunahme bei der Zahl der Unternehmen (+1,2%) bei gleichzeitigem Rückgang der unselbständig Beschäftigten (11,3%) und des Umsatzes (12,3).

Die zwei großen und beherrschenden **Gruppen** des Baus, ÖNACE-Gruppen 41.2 (Bau von Gebäuden) und 43.2 (Bauinstallation), die mit 2.006 über die Hälfte der Unternehmen in diesem Bereich stellten (50,5%), konnten mit insgesamt 90.399 unselbständig Beschäftigten,

das waren 56,1% aller im Bau Tätigen, Umsatzerlöse in der Höhe von 15,8 Mrd. € erzielen. Dies entsprach etwas mehr als der Hälfte (52,0%) der im Bau erzielten Umsatzerlöse.

3.2.3 Hauptergebnisse nach Betrieben (Primärerhebung)

Der folgende Abschnitt zeigt die Ergebnisse jener **Betriebe**, deren **Schwerpunkt** im gegenständlichen Berichtsjahr im Produzierenden Bereich lag – ohne Berücksichtigung des wirtschaftlichen Schwerpunktes des dem Betrieb übergeordneten Unternehmens. Dadurch sind Differenzen in den Ergebnissen identischer Merkmalsausprägungen, wie z.B. Beschäftigte und Arbeitskosten, bei Betrachtung auf unterschiedlicher Einheitenebene (Unternehmen Betrieb) erklärbar. Auf Betriebsebene (Ebene der fachlichen Einheit) ist im Gegensatz zur Unternehmensebene auch eine aussagekräftige Regionalisierung der Daten möglich. Darüber hinaus ermöglicht die Ebene des Betriebs auch die sinnvolle Ergebnisdarstellung der Merkmalsgruppen, „Arbeitsvolumen“, „Auftragsvolumen“ und „Produktion“.

Grafik 5

Betriebe: Entwicklung der Beschäftigten 2008 bis 2015 nach beruflicher Stellung

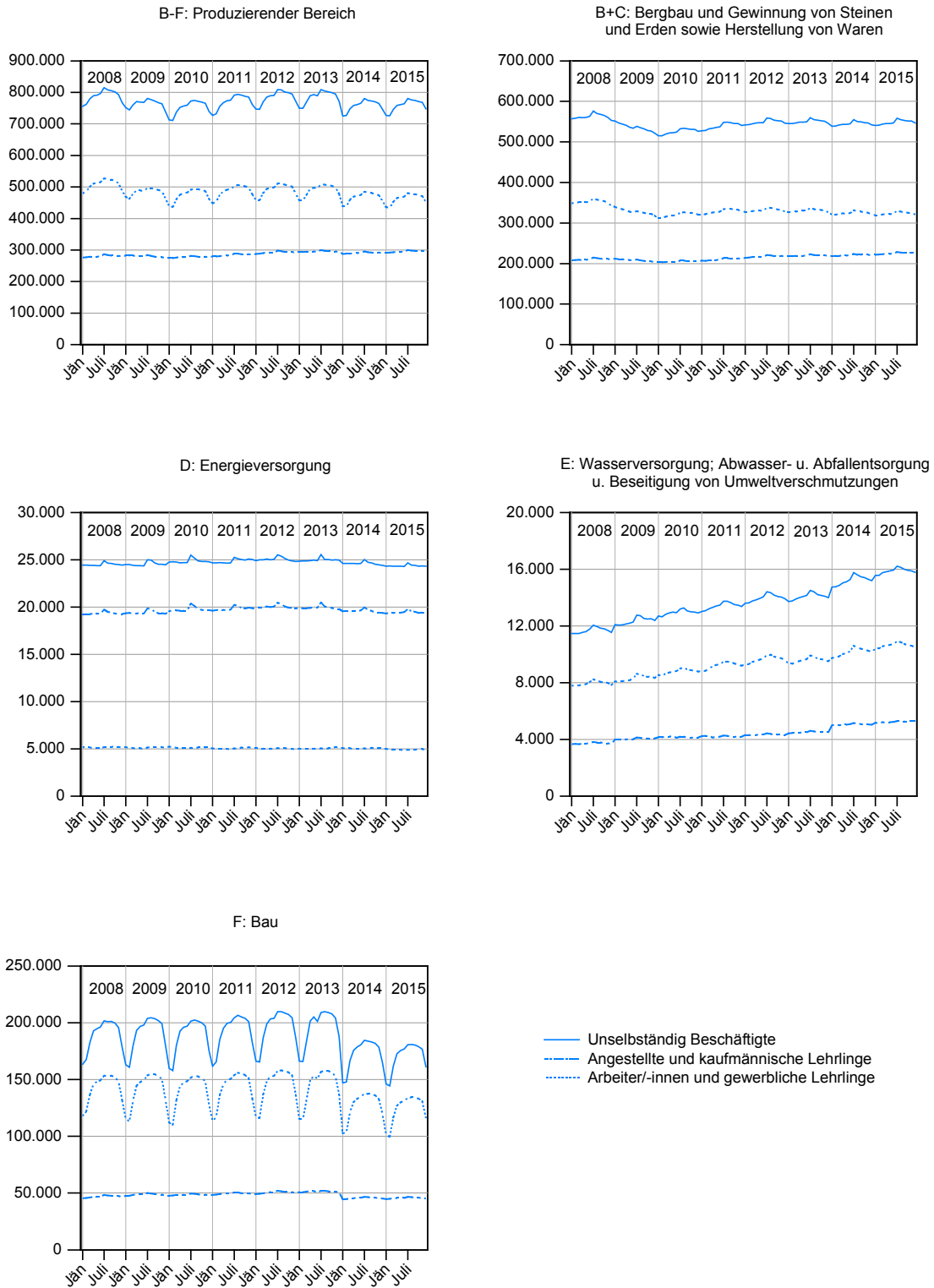

Q: STATISTIK AUSTRIA, Konjunkturstatistik im Produzierenden Bereich 2008 bis 2015.

Der **Tabellenteil „Betriebe“** präsentiert die Ergebnisse der Konjunkturstatistik im Produzierenden Bereich 2015 auf Betriebsebene. Dabei stellen die **Tabellen 5.1 bis 5.11** die Ergebnisse für den Produzierenden Bereich nach Abteilungen (2Stellern) dar, die für den Produzierenden Bereich darüber hinaus auch getrennt nach **Bundesländern (NUTS 2)** zur Verfügung stehen.

Auch hier muss – wie auf Unternehmensebene – darauf hingewiesen werden, dass den Erhebungsmerkmalen bzw. Merkmalsgruppen „Anzahl der Betriebe“, „Beschäftigte“ und „Auftragsbestände“ der Stichtag 31. 12. 2015 (**Bestandsdaten**) zugrunde liegt, während die Merkmalsdaten „Arbeitskosten“, „Arbeitsvolumen“, „Auftragseingänge“ und „Auftragsstorni“ sowie „Produktion“ den Berichtszeitraum Jänner bis Dezember 2015 umfassen (**Verlaufsdaten**).

Mit Stichtag 31. 12. 2015 meldeten 10.437 im **Produzierenden Bereich (Tabellen 5.1 bis 5.11)** tätige Betriebe (3,6% gegenüber dem Vorjahr) insgesamt 749.540 Beschäftigte (+0,2%). Von den 748.355 unselbständig Beschäftigten (+0,2%) waren 451.998 Personen (0,8%) als Arbeiter und gewerbliche Lehrlinge sowie 296.129

Beschäftigte (+1,9%) als Angestellte und kaufmännische Lehrlinge tätig.

Die 4.078 Betriebe (3,8% gegenüber 2014) des **Baus** (Abschnitt F der ÖNACE 2008) beschäftigten am 31. 12. 2015 genau 161.216 (2,2%) Mitarbeiter. Darunter waren 115.996 unselbständig Beschäftigte (3,0%) als Arbeiter und gewerbliche Lehrlinge und 45.219 Arbeitnehmer (+0,1%) als Angestellte und kaufmännische Lehrlinge beschäftigt.

Die **Grafik 5** zeigt in anschaulicher Weise die Entwicklung des Beschäftigtenstandes bei den Produktionsbetrieben seit 2008. Dabei ist ganz deutlich die saisonale Beschäftigtenkomponente des Baus zu erkennen, die auch in der kumulierten Darstellung für den Produzierenden Bereich ihren Niederschlag findet.

Den **Brutto-Verdiensten** im Produzierenden Bereich (inklusive Brutto-Sonderzahlungen und Brutto-Abfertigungen) von 33,3 Mrd. € und +2,2% gegenüber dem Vorjahr (darunter im Bau: 6,8 Mrd. € bzw. +0,8%) stand ein **geleistetes Arbeitsvolumen** der unselbständig Beschäftigten von rund 1.242,0 Mio. Arbeitsstunden (0,2%) gegenüber (darunter im Bau: 284,2 Mio. Stun-

Grafik 6

Betriebe: Entwicklung der Arbeitsstunden der unselbständig Beschäftigten 2008 bis 2015 nach ÖNACE-Abschnitten

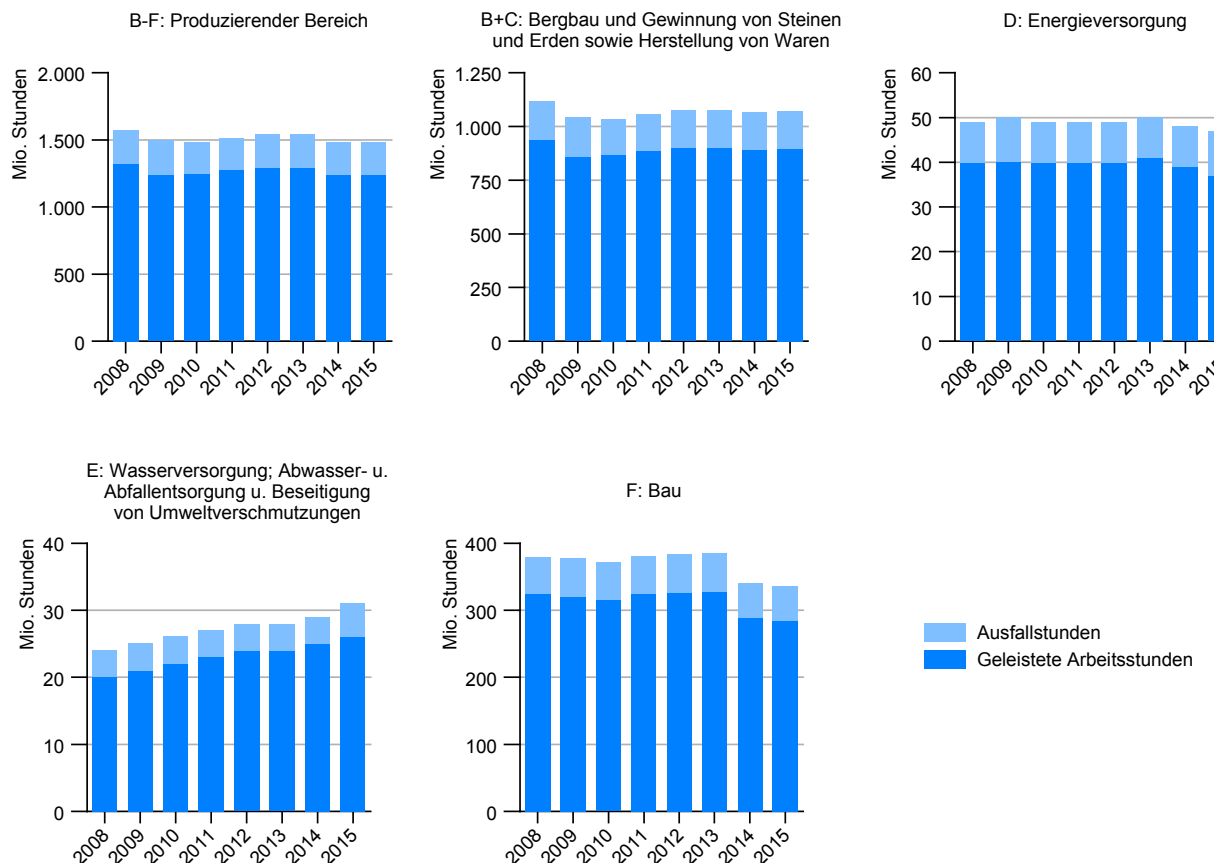

Q: STATISTIK AUSTRIA, Konjunkturstatistik im Produzierenden Bereich 2008 bis 2015.

den bzw. 1,7%). Dies entsprach einer **durchschnittlichen Wochenarbeitszeit** von 31,8 Stunden (2014: 32,0 Stunden). Im Bau lag sie bei 33,8 Stunden (2014: 33,6 Stunden).

Die **Grafik 6** präsentiert die zeitliche Entwicklung des Arbeitsvolumens nach (zusammengefassten) ÖNACE-Abschnitten seit dem Berichtsjahr 2008. Durchschnittlich steht dem bezahlten Arbeitsvolumen rund ein Sechstel (16,3%) an Ausfallstunden gegenüber. Nur in der Energieversorgung belaufen sich die Ausfallstunden auf mehr als ein Fünftel (21,5%) der gesamten bezahlten Arbeitszeit.

Die Aufwendungen für die **gesetzlichen Sozialbeiträge des Arbeitgebers** betragen 7,7 Mrd. € (darunter im Bau: 1,6 Mrd. €). Dies entsprach einem Anteil von 18,6% (im Bau: 18,9%) an den gesamten Personalaufwendungen, die für das Berichtsjahr 2015 rund

41,2 Mrd. € (im Bau: 8,5 Mrd. €) betragen. Für **freiwillige Sozialleistungen** wurden 194,7 Mio. € (darunter im Bau: 15,4 Mio. €) aufgebracht, somit 0,5% (im Bau: 0,2%) der gesamten Personalaufwendungen.

Wesentliche Indikatoren für die Abschätzung des zukünftigen Konjunkturverlaufs stellen die **Auftragsvolumina** dar. Diese werden in ausgewählten Wirtschaftszweigen (Abteilungen bzw. Gruppen 13, 14, 17, 20, 21, 24, 25, 26, 27, 28, 29, 30, 32.5, 33.2, 41, 42 und 43 der ÖNACE 2008) erhoben.

Die **Grafiken 7 und 8** verdeutlichen die Verteilung der **Auftragseingänge** sowie der **Auftragsbestände** nach (zusammengefassten) ÖNACE-Abschnitten für das Berichtsjahr 2015, getrennt nach den **Destinationen** Inlandsmarkt, Mitgliedstaaten in der Eurozone sowie Mitgliedstaaten, nicht in der Eurozone und Drittstaaten. Die Eurozone umfasst dabei alle EU-Staa-

Grafik 7

Betriebe: Auftragseingänge 2015 nach Destinationen

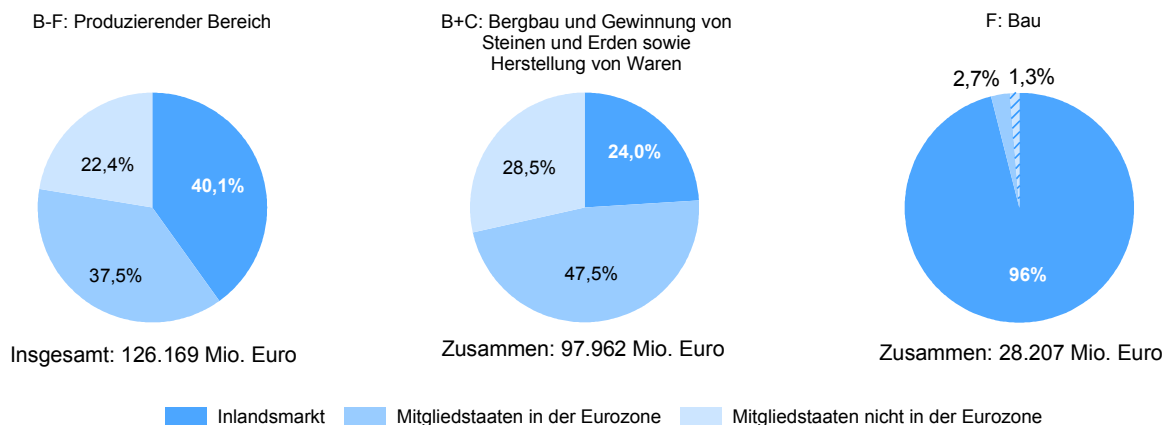

Q: STATISTIK AUSTRIA, Konjunkturstatistik im Produzierenden Bereich 2015.

Grafik 8

Betriebe: Auftragsbestände 2015 nach Destinationen

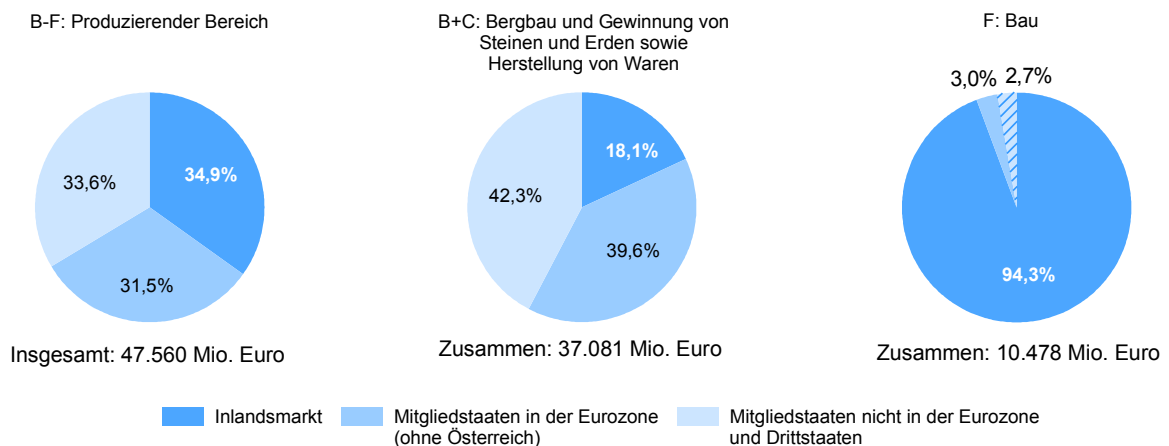

Q: STATISTIK AUSTRIA, Konjunkturstatistik im Produzierenden Bereich 2015.

ten, die der Europäischen Währungsunion beigetreten sind. Sie bestand im Jahr 2015 aus Belgien, Deutschland, Estland, Finnland, Frankreich, Griechenland, Italien, Irland, Lettland, Litauen, Luxemburg, Malta, Niederlande, Portugal, Slowakei, Slowenien, Spanien und Zypern. Österreich wird – obwohl zur Eurozone gehörend – unter dem Begriff „Inlandsmarkt“ ausgewiesen. Die Nicht-Eurozone beinhaltet alle nicht der Eurozone zugehörigen EU-Staaten und Drittstaaten.

An **Auftragseingängen** waren insgesamt 126,2 Mrd. € (darunter im Bau: 28,2 Mrd. €) zu verzeichnen. Somit lagen diese um 3,0% (im Bau: +0,9%) über dem Niveau des Vorjahres. Mit 50,6 Mrd. € (+0,7%) stammten im Berichtsjahr 2015 lediglich rund zwei Fünftel (40,1%) der Auftragseingänge des gesamten Produzierenden Bereichs (Abschnitte B bis F der ÖNACE 2008) aus dem Inland. Von den Auftragseingängen aus dem Ausland (75,6 Mrd. € bzw. +4,6%) entfielen mit 47,3 Mrd. € rund drei Fünftel (62,6%) auf die Mitgliedstaaten der Euro-

zone und mit 28,3 Mrd. € rund zwei Fünftel (37,4%) auf die EU-Mitgliedstaaten außerhalb der Eurozone sowie die Drittstaaten.

Zum Jahresende 2015 standen in den österreichischen Betrieben Aufträge in Höhe von 47,6 Mrd. € (darunter im Bau: 9,9 Mrd. €) zu Buche, die als Anfangsbestände in das Jahr 2016 mitgenommen werden. Das entsprach im Vergleich zum Vorjahr einer Veränderung von +5,8% (im Bau: +5,4%). Den inländischen Auftragsbeständen in der Höhe von 16,6 Mrd. €, somit ein Plus von 5,2%, standen Ende 2015 Aufträge aus der Eurozone von 15,0 Mrd. € (+7,3%) und aus der Nicht-Eurozone und Drittstaaten von 16,0 Mrd. € (+5,1%) gegenüber. Somit beruhen mit 31,0 Mrd. € rund zwei Drittel (65,1%) des Auftragsbestands auf Auslandsaufträgen. Im Bau trug die Auslandsnachfrage mit 599,8 Mio. € lediglich 5,7% zu den Auftragsreserven bei.

Grafik 9

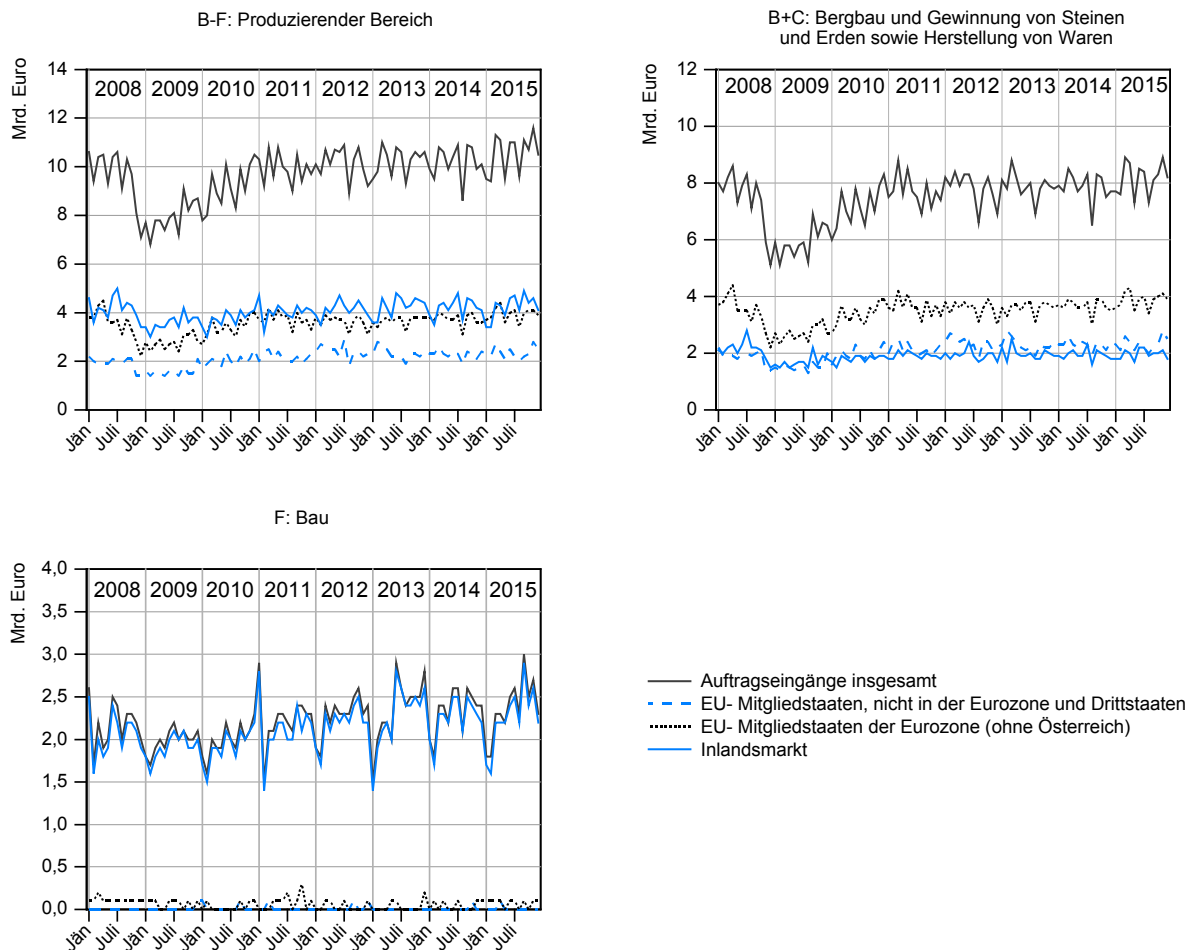
Betriebe: Entwicklung der Auftragseingänge 2008 bis 2015 nach Destinationen

Q: STATISTIK AUSTRIA, Konjunkturstatistik im Produzierenden Bereich 2008 bis 2015.

In den beiden Bereichen „**Bergbau und Gewinnung von Steinen und Erden sowie Herstellung von Waren**“ (Abteilungen bzw. Gruppen 13, 14, 17, 20, 21, 24, 25, 26, 27, 28, 29, 30, 32.5, 33.2 der Abschnitte B und C der ÖNACE 2008) kamen lediglich rund ein Viertel (23,5 Mrd. € bzw. 24,0%) der **Auftragseingänge** vom Inland, jedoch beinahe die Hälfte (46,5 Mrd. € bzw. 47,5%) aus der Eurozone. Die inländischen **Auftragsbestände** betragen in diesen Wirtschaftsabschnitten 6,7 Mrd. €, somit mehr als ein Sechstel (18,1%) an den gesamten Beständen, jene aus EU-Mitgliedstaaten in der Eurozone 14,7 Mrd. € (39,6%) bzw. aus Mitgliedstaaten außerhalb der Eurozone und Drittstaaten 15,7 Mrd. € (42,3%).

Im **Bau** (Abschnitt F der ÖNACE 2008) stammte traditionell ein Großteil der **Auftragseingänge** (27,1 Mrd. € bzw. 96,0%) und daher auch der **Auftragsbestände** (9,9 Mrd. € bzw. 94,3%) vom heimischen Markt.

Die **Grafiken 9 und 10** präsentieren die **monatliche** Entwicklung der Auftragseingänge und Auftragsbestände, getrennt nach Wirtschaftsbereichen (Produzierender Bereich insgesamt; Bergbau und Gewinnung von Steinen und Erden sowie Herstellung von Waren; Bau) nach Destinationen im Zeitverlauf seit dem Berichtsjahr 2008.

Im Bau erfüllt darüber hinaus das öffentliche Auftragswesen seit jeher eine zentrale Rolle als konjunktureller Impulsgeber. Mit rund 6,2 Mrd. € stammte im Jahr 2015 mehr als ein Fünftel (21,9%) aller Auftragseingänge dieser Branche von der öffentlichen Hand. Im Vergleich zum Vorjahr bedeutete dies einen Anstieg um 6,2%.

Im Hinblick auf die **Produktionsdaten** (Tabelle 5.11) muss noch einmal darauf hingewiesen werden, dass diesen – wie auch den anderen – Ergebnissen dieser

Grafik 10

Betriebe: Entwicklung der Auftragsbestände 2008 bis 2015 nach Destinationen

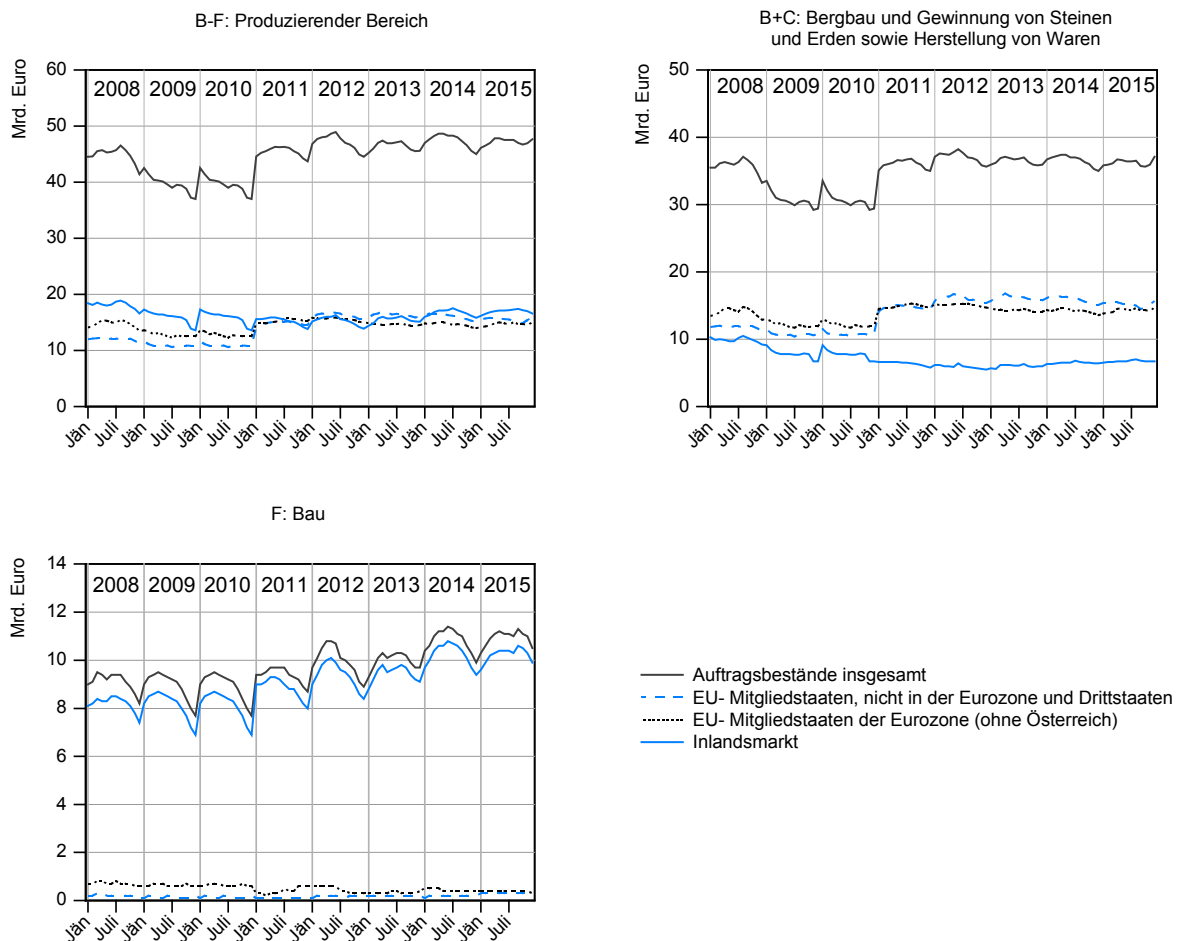

Q: STATISTIK AUSTRIA, Konjunkturstatistik im Produzierenden Bereich 2008 bis 2015.

Veröffentlichung der sogenannte „**Aktivitätsansatz**“¹¹⁾ zugrunde liegt. Dies bedeutet im Wesentlichen, dass hier alle von den betrachteten und von ihrer wirtschaftlichen Aktivität als gleich klassifizierten Meldeeinheiten erbrachte Produktion an Gütern und Leistungen (charakteristische und nicht-charakteristische Produktion) – **unabhängig** von ihrer eigentlichen Güterklassifikation – zusammengefasst sind.

Die im gesamten Produzierenden Bereich auf dem **Markt abgesetzten Güter und Leistungen (abgesetzte Produktion)** repräsentierten im Berichtsjahr 2015 einen Wert von 232,5 Mrd. € und damit ein geringfügiges Absatzplus von 0,5% gegenüber dem Vorjahr.

Den mit Abstand höchsten abgesetzten Produktionswert erzielte mit 34,6 Mrd. € die ÖNACE-Abteilung 35 (Energieversorgung). Es folgten die Abteilungen 28 (Maschinenbau) mit 20,1 Mrd. €, 24 (Metallerzeugung und bearbeitung) mit 15,1 Mrd. €, 10 (Herstellung von Nahrungs- und Futtermitteln) mit 14,9 Mrd. €, 29 (Herstellung von Kraftwagen und Kraftwagenteilen) mit 14,6 Mrd. €, 25 (Herstellung von Metallerzeugnissen) mit 13,2 Mrd. €, 43 (Vorbereitende Baustellenarbeiten, Bauinstallation und sonstiges Ausbaugewerbe) mit 12,7 Mrd. €, 41 (Hochbau) mit 10,9 Mrd. € und 27 (Herstellung von elektrischen Ausrüstungen) mit 10,5 Mrd. €. Damit entfielen auf diese neun Wirtschaftszweige beinahe zwei Drittel (146,5 Mrd. € bzw. 63,0%) der gesamten abgesetzten Produktion des Produzierenden Bereichs.

Mehr als 5 Mrd. € an abgesetzter Produktion verzeichneten die Abteilungen 20 (Herstellung von chemischen Erzeugnissen) und 19 (Kokerei und Mineralölverarbeitung) mit je 7,3 Mrd. €, 16 (Herstellung von Holz, Flecht-, Korb- und Korkwaren ohne Möbel) mit 7,2 Mrd. €, 42 (Tiefbau) mit 6,7 Mrd. €, 17 (Herstellung von Papier, Pappe und Waren daraus) mit 6,2 Mrd. €, 23 (Herstellung von Glas und Glaswaren, Keramik, Verarbeitung von Steinen und Erden) mit 6,1 Mrd. €, 22 (Herstellung von Gummi- und Kunststoffwaren) mit 5,9 Mrd. €, 11 (Getränkeherstellung) mit 5,6 Mrd. € und 33 (Reparatur und Installation von Maschinen und Ausrüstungen) mit 5,4 Mrd. €.

Bei genauerer Analyse der **Produktionsentwicklung** für das Berichtsjahr 2015 zeigte sich der leichte Produktionsanstieg (+0,5% gegenüber dem Vorjahr) nicht unbedingt in allen Wirtschaftsbereichen gleichermaßen.

Die mit Abstand größten Produktionszuwächse waren in der ÖNACE-Abteilung 09 (Erbringung von Dienstleistungen für den Bergbau und für die Gewinnung von Steinen und Erden) mit 43,6% zu beobachten, deren wertmäßige Dimension im Aggregat aber eine sehr untergeordnete Rolle einnimmt. Solide Zuwachsraten wiesen auch die Abteilungen 32 (Herstellung von sonstigen Waren, +21,0%), 26 (Herstellung von Datenverarbeitungsgeräten, elektronischen und optischen Erzeugnissen, +16,6%), 37 (Abwasserentsorgung, +16,4%), 11 (Getränkeherstellung, +8,9%) und 41 (Hochbau, +6,4%) auf.

Die höchsten Rückgänge mussten hingegen in den Abteilungen 39 (Beseitigung von Umweltverschmutzungen und sonstige Entsorgung, 35,5%), 19 (Kokerei und Mineralölzeugnisse, 19,1%), 30 (Sonstiger Fahrzeugbau, 14,2%) und 42 (Tiefbau, 12,0%) in Kauf genommen werden.

Die **Grafik 11** gibt einen Überblick über die Entwicklung der **abgesetzten Produktion** in den einzelnen (zusammengefassten) Abschnitten der ÖNACE 2008 seit dem Berichtsjahr 2008.

3.2.4 Hauptergebnisse nach Bundesländern und Betrieben (Primärerhebung)

Für die **regionale Aufgliederung** der Ergebnisse ist der **Betriebsstandort** maßgeblich, unabhängig von einem allenfalls in einem anderen Bundesland angesiedelten Unternehmenssitz bzw. einer Zentralverwaltung.

Grafik 11
Betriebe: Entwicklung der abgesetzten Produktion 2008 bis 2015 nach ÖNACE-Abschnitten

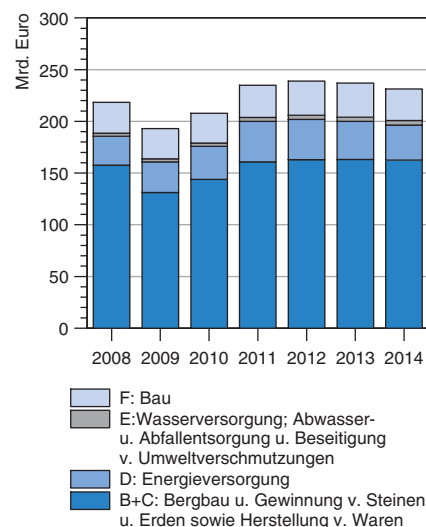

11) Vgl. dazu auch die Ausführungen in Kapitel 2.2.

Q: STATISTIK AUSTRIA, Konjunkturstatistik im Produzierenden Bereich 2008 bis 2015.

Die **Tabellen 5.1 bis 5.11** im Tabellenteil „**Betriebe**“ präsentieren die Hauptergebnisse der Konjunkturstatistik im Produzierenden Bereich 2015 in der Gliederung nach **Bundesländern** (NUTS 2) und bieten somit ein gutes regionales Strukturbild der heimischen Wirtschaft.

Gemessen an der Gesamtzahl der am Jahresende (31. 12. 2015) meldenden Betriebe des Produzierenden Bereichs (10.437) und dem von ihnen 748.355 unselbständig Beschäftigten erzielten abgesetzten Produktionswert in der Höhe von 232,5 Mrd. € ergaben sich bei der Betrachtung der Jahresergebnisse für den **Produzierenden Bereich** (Abschnitte B bis F der ÖNACE 2008) folgende **regionale Schwerpunkte**:

Oberösterreich erwirtschaftete mit einem Anteil von 21,4% der meldenden **Betriebe** (2.231) fast ein Viertel (57,0 Mrd. € bzw. 24,5%) der gesamten **abgesetzten Produktion** Österreichs, gefolgt von Niederösterreich mit knapp einem Sechstel der Betriebe (17,7%) und der gesamten abgesetzten Produktion (16,9%), der Steiermark mit 15,1% der Betriebe und 14,8% der abgesetzten Produktion und Wien mit 12,0% bzw. 17,9%. Dabei waren in Oberösterreich rund ein Viertel (195.198 bzw. 26,1%), in Niederösterreich und in der Steiermark je rund ein Sechstel (16,4% bzw. 16,3%) und in Wien rund ein Neuntel (11,5%) aller **unselbständig Beschäftigten** tätig.

Die Anzahl der primärstatistisch erhobenen Betriebe verringerte sich im Vergleich zum Vorjahr um 3,6%, wobei in Kärnten (5,2%), der Steiermark (4,3%) und Tirol (4,2%) prozentuell die meisten Einheiten aus dem primärstatistischen Erfassungsbereich fielen.

Die Anzahl der unselbständig Beschäftigten erhöhte sich gegenüber dem Vorjahr um 0,2%, wobei Vorarlberg (+3,0%) den größten Zuwachs verzeichnete. Im

Burgenland, Kärnten, der Steiermark, Wien und Salzburg ging hingegen die Beschäftigung zurück.

Im Vergleich zum Vorjahr gab es bei der Abgesetzten Produktion einen geringfügigen Anstieg um 0,5%, wobei das Burgenland (+5,7%), Wien (+3,8%) und Salzburg (+3,7%) die höchsten Steigerungsraten aufwiesen. Produktionsrückgänge hingegen verzeichneten Niederösterreich (4,0%) und die Steiermark (2,7%).

Die **Brutto-Verdienste** für die 195.198 unselbständig Beschäftigten in Oberösterreich beliefen sich auf 8,7 Mrd. €. Das entsprach rund einem Viertel (26,0%) der gesamten Brutto-Verdienste. Es folgten die Steiermark (5,4 Mrd. €), Niederösterreich (5,3 Mrd. €) sowie Wien (4,4 Mrd. €).

Die mit Abstand höchsten **Brutto-Verdienste pro unselbständig Beschäftigten** wurden mit 51.631 € für Wien ermittelt. Mit 45.015 € pro unselbständig Beschäftigten und somit ebenfalls über dem Österreichdurchschnitt folgte Vorarlberg. Die mit Abstand niedrigsten Brutto-Verdienste pro unselbständig Beschäftigten wurden mit 37.912 € im Burgenland ausgewiesen.

Auch auf Bundesländerebene stellen die Variablen „**Auftragseingänge**“ sowie „**Auftragsbestände**“ wesentliche Indikatoren für die Abschätzung des zukünftigen regionalen Konjunkturverlaufs dar. Die **Grafik 12** zeigt die prozentuelle Verteilung dieser Volumina.

Im Hinblick auf die **anteiligen Auftragseingänge** – gemessen an den Österreichergebnissen von 126,2 Mrd. € – ergab sich folgende Rangfolge: Oberösterreich erzielte einen Anteil von 30,2%, die Steiermark 18,8%, Niederösterreich 14,4% und Wien 11,4%. Somit konnten etwa drei Viertel (94,4 Mrd. € bzw. 74,8%) der neuen Aufträge diesen vier Bundesländern zugerechnet werden. Gegenüber dem Vorjahr erhöhten sich die

Grafik 12
Betriebe: Auftragsvolumina 2015 nach Bundesländern

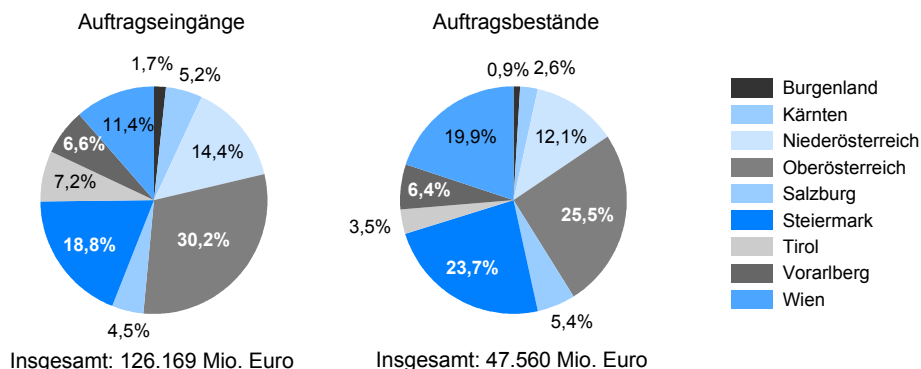

Q: STATISTIK AUSTRIA, Konjunkturstatistik im Produzierenden Bereich 2015.

Auftragseingänge österreichweit um 3,0%. Die höchsten Zuwächse wiesen dabei Kärnten (+13,6%) und das Burgenland (+11,8%) auf. Rückgänge gab es hingegen in der Steiermark (2,0%) und in Oberösterreich (0,3%).

Bei der Betrachtung der **Auftragsbestände**, die am 31. 12. 2015 insgesamt 47,6 Mrd. € betragen, zeigte sich folgendes regionales Bild der Auftragsituation in Österreichs Betrieben: Mit 12,1 Mrd. € bzw. 11,3 Mrd. € und somit einem Anteil von je rund einem Viertel (25,5% bzw. 23,7%) an den gesamten Auftragsbeständen lagen Oberösterreich und die Steiermark vor Wien und Niederösterreich mit Anteilen von 19,9% bzw. 12,1%. Deutliche Zuwächse bei den Auftragsbeständen waren in den Bundesländern Wien (+20,9%), Vorarlberg (+11,1%) und Tirol (+10,1%) zu verzeichnen. Rückgänge gab es hingegen in Salzburg (2,7%), der Steiermark (1,5%) und Kärnten (0,2%).

Auch im **Sachgüterbereich** (Abschnitte B bis E der ÖNACE 2008) wurden in Oberösterreich (24,0%), Niederösterreich (17,8%) und der Steiermark (15,9%) die meisten Produktionsbetriebe mit den größten Beschäftigtenanteilen (Oberösterreich 27,0%, Steiermark 16,9% und Niederösterreich 16,3%) ermittelt. Mit 50,1 Mrd. € und somit einem Anteil von 24,7% konnten die oberösterreichischen Betriebe der Abschnitte B bis E der ÖNACE 2008 den höchsten abgesetzten Produktionswert erzielen, gefolgt von den Betrieben in Wien mit 35,9 Mrd. € (17,8%), Niederösterreich mit 34,7 Mrd. € (17,2%) und der Steiermark mit 30,0 Mrd. € (14,9%). Die höchsten Auftragseingänge im Sachgüterbereich verzeichneten mit 31,8 Mrd. € bzw. 19,8 Mrd. € – und somit anteilig 32,5% bzw. 20,2% – Oberösterreich und die Steiermark. Die höchsten Auftragsbestände im Dezember 2015 gab es hingegen in Oberösterreich und in der Steiermark mit 10,4 Mrd. € bzw. 10,1 Mrd. € (28,0% bzw. 27,4%).

Gemessen an den insgesamt 4.078 erhobenen Betrieben der **Baubranche** (Abschnitt F der ÖNACE 2008) lag Wien mit 742 Einheiten und somit einem Anteil von 18,2% an erster Stelle, knapp gefolgt von Oberösterreich und Niederösterreich mit Anteilen von 17,5% bzw. 17,2%. Mit 36.712 und somit einem Anteil von 22,8% waren die meisten unselbständig Beschäftigten in den oberösterreichischen Baubetrieben tätig, die mit 62,5 Mio. (22,0%) auch die meisten Arbeitsstunden leisteten. In Wien und Niederösterreich waren 27.615 bzw. 27.611 (je 17,1%) Personen in diesem Kernbereich der österreichischen Wirtschaft beschäftigt. Die höchsten abgesetzten Produktionswerte wurden mit 6,9 Mrd. € bzw. 5,8 Mrd. € in Oberösterreich und Wien erzielt. Das entsprach einem Anteil von rund je einem Fünftel der gesamten im Bau abgesetzten Produktion (22,9%

bzw. 19,1%). Es folgten Niederösterreich und die Steiermark, die einen abgesetzten Produktionswert von 4,6 Mrd. € bzw. 4,3 Mrd. € (15,1% bzw. 14,3%) aufwiesen.

Vom höheren **Engagement der öffentlichen Hand** (6,2 Mrd. € bzw. +6,2% gegenüber 2014) im Bau profitierten alle Bundesländer bzw. deren Baubetriebe, wobei vor allem Niederösterreich (+92,1%), das Burgenland (+23,1%), Vorarlberg (+21,7%) und Salzburg (+14,1%) von der Funktion des öffentlichen Sektors als konjunkturellen Impulsgeber partizipierten.

Die gesamten **inländischen Auftragseingänge** (öffentliche und private Aufträge) im Bau, deren Anteil im vorliegenden Berichtsjahr 96,5% an den gesamten Auftragseingängen in diesem Bereich betrug, stiegen im Vorjahresvergleich geringfügig um 0,4% auf 27,1 Mrd. €. Im regionalen Vergleich wiesen Niederösterreich (+20,1%) und das Burgenland (+8,0%) die höchsten Zuwächse auf. Inlandsbezogene Auftragskürzungen gab es hingegen vor allem in Vorarlberg (10,9%) und der Steiermark (7,6%).

Der Anstieg der inländischen Auftragseingänge spiegelte sich auch in der Entwicklung der **inländischen Auftragsbestände** wider, die sich im Vergleich zum Vorjahr um 5,4% auf 9,9 Mrd. € erhöhten. Hohe Zuwächse in den heimischen Beständen per 31. 12. 2015 auf Bundesländerebene waren mit 54,2% bzw. 20,4% in Niederösterreich und im Burgenland zu beobachten. Eine Verringerung der inländischen Bauauftragsbestände wiesen vor allem Salzburg (16,4%), Vorarlberg (12,9%) und Kärnten (11,1%) auf.

3.3 Hauptergebnisse nach dem Güteransatz

3.3.1 Repräsentanz der Güterpositionen nach ÖCPA 2008 und ÖPRODCOM

Im **Anhang 10.2 bzw. 10.3** wird die Anzahl der in die Erhebung über die Güterproduktion einbezogenen Güterpositionen und deren Publikationsfähigkeit nach ÖCPA-Abteilungen (2-Stellern), ÖCPA-Klassen (4-Stellern) und ÖCPA-Unterkategorien (6-Stellern) bzw. nach ÖPRODCOM 8- und 10-Stellern für die Produktionstypen „**Technische Gesamtproduktion**“ (TGP), „**Gesamtproduktion**“ (GP), „**Wirtschaftliche Gesamtproduktion**“ (WGP) und „**Abgesetzte Produktion**“ (AP) auf Ebene der Abteilungen (2-Steller) der ÖNACE 2008 in tabellarischer Form dargestellt.

Texttabelle 3 zeigt, dass im Güterverzeichnis für das Jahr 2015 auf Ebene der ÖCPA-Unterkategorien für die Produktionsarten **TGP** sowie (**GP bzw. WGP**) von insgesamt je 1.676 Güterpositionen tatsächlich 1.231 (1.233 bzw. 1.234) Positionen eine Besetzung aufwiesen, wovon jedoch mit 41,9% (41,9% bzw. 41,2%) im Durchschnitt mehr als zwei von fünf Positionen aufgrund der datenschutzrechtlichen Bestimmungen auf dieser Ebene der ÖCPA nicht publiziert werden durften. Betrachtet man für dieselben Produktionsarten die Ebene der ÖCPA-Klassen mit insgesamt je 295 Positionen und je 281 besetzten Positionen, war im Vergleich mit 13,2% (13,2% bzw. 12,8%) nur etwa jede achte Position nicht publizierbar. Auf Ebene der ÖCPA-Abteilungen mussten bei insgesamt je 35 Positionen und je 33 besetzte Positionen je 3,0% der Positionen geheim gehalten werden.

Ein ähnliches Bild bietet sich auch bei Betrachtung der Produktionsart **AP**. So konnten auf **6-Steller-Ebene** von insgesamt 1.905 Güterpositionen tatsächlich 1.401 als erhebungsrelevant festgestellt werden; allerdings waren auch hier rund zwei Fünftel (40,3%) der Güter nicht publizierbar. Die Darstellungsmöglichkeiten auf

den übrigen Aggregatebenen lagen hier jedoch deutlich unter den anderen Produktionsarten. So mussten auf 4Steller-Ebene 20,2% und auf 2-Steller-Ebene 14,3% der Güterpositionen geheim gehalten werden.

Noch eingeschränkter sind aufgrund des aktiven und sekundären Datenschutzes die Publikationsmöglichkeiten auf **ÖPRODCOM-Ebene**. Wie der **Texttabelle 4** entnommen werden kann, wies die Produktionsart **TGP (sowie GP bzw. WGP)** auf **10-Steller-Ebene** für nur 2.978 (2.984 bzw. 2.996) Positionen von insgesamt je 5.137 Güterpositionen eine Besetzung auf, wovon jedoch mit 63,4% (63,4% bzw. 62,4%) rund drei Fünftel aufgrund der datenschutzrechtlichen Bestimmungen auf dieser Ebene nicht publiziert werden durften. Auch auf **8-Steller-Ebene** – mit insgesamt je 4.105 Positionen und 2.404 (2.410 bzw. 2.405) besetzten Positionen – durften mit 63,2% (63,3% bzw. 62,0%) ebenfalls rund drei Fünftel nicht veröffentlicht werden.

Bei der Produktionsart **AP** zeigte sich auf ÖPRODCOM-Ebene ein ähnliches Bild wie bei den anderen Produktionsarten. So war im Rahmen dieser Produktionsart auf **10-Steller-Ebene** von insgesamt 5.442 Güterpo-

Tabelle 3: Repräsentanz der Güterpositionen nach ÖCPA im Jahr 2015*

Produktionsart	Positionen der ÖCPA-Unterkategorien (6-Steller)			Positionen der ÖCPA-Klassen (4 Steller)			Positionen der ÖCPA-Abteilungen (2-Steller)		
	insgesamt	besetzt	GEH in %	insgesamt	besetzt	GEH in %	insgesamt	besetzt	GEH in %
TGP	1.676 (1.676)	1.231 (1.230)	41,9 (42,2)	295 (295)	281 (282)	13,2 (14,2)	35 (35)	33 (33)	3,0 (3,0)
GP	1.676 (1.676)	1.233 (1.231)	41,9 (42,1)	295 (295)	281 (282)	13,2 (14,2)	35 (35)	33 (33)	3,0 (3,0)
WGP	1.676 (1.676)	1.234 (1.233)	41,2 (42,0)	295 (295)	281 (282)	12,8 (13,8)	35 (35)	33 (33)	3,0 (3,0)
AP	1.905 (1.905)	1.401 (1.400)	40,3 (40,6)	431 (431)	381 (382)	20,2 (20,2)	76 (75)	70 (69)	14,3 (13,2)

*) In Klammern die Vergleichswerte des Jahres 2014.

Tabelle 4: Repräsentanz der Güterpositionen nach ÖPRODCOM im Jahr 2015*

Produktionsart	Positionen der ÖPRODCOM (10-Steller)			Positionen der ÖPRODCOM (8-Steller)		
	insgesamt	besetzt	GEH in %	insgesamt	besetzt	GEH in %
TGP	5.137 (5.141)	2.978 (2.988)	63,4 (62,7)	4.105 (4.108)	2.404 (2.410)	63,2 (63,4)
GP	5.141 (5.141)	2.651 (2.993)	63,4 (62,7)	4.105 (4.108)	2.410 (2.415)	63,34 (63,4)
WGP	5.137 (5.141)	2.996 (2.998)	62,4 (61,9)	4.105 (4.108)	2.405 (2.406)	62,0 (62,2)
AP	5.442 (5.446)	3.219 (3.220)	60,1 (59,2)	4.385 (4.388)	2.613 (2.613)	59,5 (59,2)

*) In Klammer die Vergleichswerte des Jahres 2014.

sitionen tatsächlich 3.219 besetzt, wovon auch hier mit 60,1% rund drei Fünftel nicht publiziert werden durften. Ähnliches konnte auch bei der ÖPRODCOM **8-Steller-Ebene** beobachtet werden.

Der hohe Anteil an geheim zu haltenden Güterpositionen ist ein Hinweis auf die Diskrepanz zwischen den Wünschen nach weiteren und detaillierten Untergliederungen eines Güter- bzw. Warenverzeichnisses und einer maximalen Anzahl publikationsfähiger Ergebnisse. Insbesondere verdeutlicht dies die Problematik von EUROSTAT, homogene und aussagekräftige Ergebnisse für den gesamten Europäischen Wirtschaftsraum zu generieren und unter Zugrundelegung und Beachtung der nationalen datenschutzrechtlichen Bestimmungen eine möglichst große Zahl an PRODCOM-Gütern zu veröffentlichen.

3.3.2 Hauptergebnisse nach ÖCPA 2008 und ÖPRODCOM (Primärerhebung)¹²⁾

Die Darstellung der Ergebnisse nach dem Güteransatz im **Tabellenteil „Güteransatz“** erfolgt mit dem Berichtsjahr 2015 ausschließlich nach der **Gliederung nach ÖPRODCOM**. Eine darüber hinausgehende **Gliederung nach ÖCPA 2008** kann der ebenfalls verfügbaren CD-ROM zu dieser Publikation entnommen werden und wird auch für die Präsentation der Hauptergebnisse herangezogen, da diese eine aggregierte Betrachtung erlaubt.

Aus den im gegenständlichen Berichtsjahr einbezogenen **Betrieben** ließen sich im Sinne des **Güteransatzes** für die Produktionsarten „Technische Gesamtproduktion“ (TGP), „Gesamtproduktion“ (GP), „Wirtschaftliche Gesamtproduktion“ (WGP) und „Abgesetzte Produktion“ (AP) auf Ebene der ÖCPA-Abteilungen (2-Steller) nachstehende **Produktionsvolumina** feststellen:

Die höchsten Werte nach der Produktionsart **TGP (GP bzw. WGP)** erzielte – gemessen am Wert der TGP – im **Berichtsjahr 2015** mit 34,6 (34,6 bzw. 34,6) Mrd. € die ÖCPA-Abteilung 35 (Energie und Dienstleistungen der Energieversorgung), gefolgt von den ÖCPA-Abteilungen 28 (Maschinen) mit 15,6 (15,6 bzw. 15,6) Mrd. €, 24 (Metalle und Halbzeug daraus) mit 13,5 (17,2 bzw. 13,4) Mrd. €, 10 (Nahrungs- und Futtermittel) mit 12,4 (12,4 bzw. 12,4) Mrd. €, 25 (Metallerzeugnisse) mit 12,2 (12,2 bzw. 12,2) Mrd. € und 29 (Kraftwagen und Kraftwagenteile) mit 12,0 (12,0 bzw. 11,9) Mrd. €.

An „Gebäuden und Hochbauarbeiten“ (ÖCPA-Abteilung 41) wurden wertmäßig 8,9 (8,9 bzw. 9,6) Mrd. € erzeugt, an „elektrischen Ausrüstungen“ (ÖCPA-Abteilung 27) 7,9 (7,9 bzw. 8,2) Mrd. €, an „Holz sowie Holz- und Korkwaren (ohne Möbel); Flecht- und Korbwaren“ (ÖCPA-Abteilung 16) 6,6 (6,6 bzw. 6,6) Mrd. €, an „Papier, Pappe und Waren daraus“ (ÖCPA-Abteilung 17) 6,0 (6,2 bzw. 6,0) Mrd. €, an „Reparatur- und Installationsarbeiten an Maschinen und Ausrüstungen“ (ÖCPA-Abteilung 33) 6,0 (6,0 bzw. 6,0) Mrd. €, an „chemischen Erzeugnissen“ (ÖCPA-Abteilung 20) 6,0 (6,3 bzw. 6,9) Mrd. €, an „Gummi- und Kunststoffwaren“ (ÖCPA-Abteilung 22) 5,6 (5,6 bzw. 5,6) Mrd. €, an „Tiefbauten und Tiefbauarbeiten“ (ÖCPA-Abteilung 42) 5,2 (5,2 bzw. 6,1) Mrd. € sowie an „Glas und Glaswaren, Keramik, verarbeiteten Steinen und Erden“ (ÖCPA-Abteilung 23) 5,0 (5,0 bzw. 5,0) Mrd. €.

Für die marktwirksamste und daher auch im internationalen Vergleich wichtigste Produktionsart, der „**Abgesetzten Produktion“ (AP)**, errechnete sich nach dem Güteransatz im **Jahr 2015** ein Wert von 232,5 Mrd. € bzw. +0,5% gegenüber dem Vorjahr. Daran gemessen, ergab sich auf ÖCPA-2-Steller-Ebene folgendes Güter-Ranking:

Marktführer war die Gütergruppe „Energie und Dienstleistungen der Energieversorgung“ (ÖCPA-Abteilung 35) mit einem abgesetzten Produktionswert von 34,3 Mrd. €, gefolgt von den Gütern „Maschinen“ (ÖCPA-Abteilung 28) mit 16,4 Mrd. €, „Großhandelsleistungen (ohne Handelsleistungen mit Kraftfahrzeugen)“ (ÖCPA-Abteilung 46) mit 14,9 Mrd. €, „Metalle und Halbzeug daraus“ (ÖCPA-Abteilung 24) mit 13,9 Mrd. €, „Vorbereitende Baustellenarbeiten, Leistungen der Bauinstallation und sonstige Ausbauarbeiten“ (ÖCPA-Abteilung 43) mit 12,8 Mrd. €, „Nahrungs- und Futtermittel“ (ÖCPA-Abteilung 10) mit 12,4 Mrd. €, „Metallerzeugnisse“ (ÖCPA-Abteilung 25) mit 12,0 Mrd. €, „Kraftwagen und Kraftwagenteile“ (ÖCPA-Abteilung 29) mit 11,9 Mrd. € sowie „Gebäude und Hochbauarbeiten“ (ÖCPA-Abteilung 41) mit 10,7 Mrd. €. Somit erzielten diese neun genannten Gütergruppen rund drei Fünftel (139,4 Mrd. € bzw. 59,9%) der gesamten abgesetzten Produktion Österreichs.

Einen abgesetzten Produktionswert zwischen **fünf und zehn Milliarden Euro** erzielten die ÖCPA-Abteilungen 27 (Elektrische Ausrüstungen) mit 8,1 Mrd. €, 20 (Chemische Erzeugnisse) mit 7,0 Mrd. €, 16 (Holz sowie Holz- und Korkwaren (ohne Möbel); Flecht- und Korbwaren) mit 6,6 Mrd. €, 42 (Tiefbauten und Tiefbauarbeiten) mit 6,1 Mrd. €, 33 (Reparatur- und Installationsarbeiten an Maschinen und Ausrüstungen) mit 6,0 Mrd. €, 17 (Papier, Pappe und Waren daraus) und 22 (Gummi- und

¹²⁾ Die Ergebnisse nach dem Güteransatz über die statistische Grundgesamtheit des produzierenden Bereichs im Rahmen der „modellbasierten Datenergänzung“ (MDE) findet sich auf der CD-ROM.

Grafik 13

Entwicklung der Produktionsarten 2008 bis 2015 nach dem Güteransatz

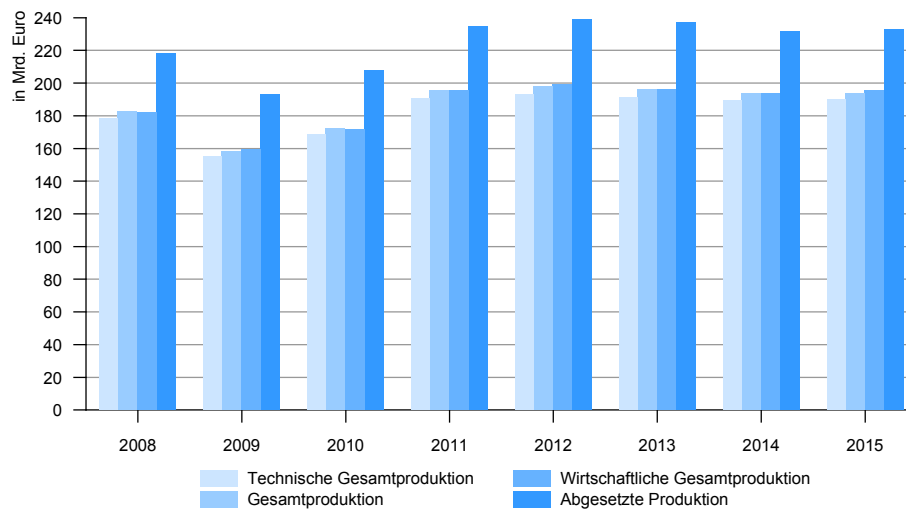

Q: STATISTIK AUSTRIA, Konjunkturstatistik im Produzierenden Bereich 2008 bis 2015.

Kunststoffwaren) mit je 5,6 Mrd. € sowie 11 (Getränke) mit 5,2 Mrd. €.

Die nähere Analyse der **Entwicklung der abgesetzten Produktion (AP)** nach dem Güteransatz – ohne Berücksichtigung der produktbegleitenden Dienstleistungen¹³⁾ – für das gegenständliche Berichtsjahr zeigte, dass die ÖCPA-Abteilungen 26 (Datenverarbeitungsgeräte, elektronische und optische Erzeugnisse, +32,2%), 32 (Waren a.n.g., +26,2%), 44 (Sonstige Leistungen im Rahmen des Produzierenden Bereichs, anderweitig nicht zuordenbar, +17,2%), 27 (Abwasserentsorgungsdienstleistungen, +15,9%) und 11 (Getränke, +10,5%) zweistellige Produktionszuwächse erzielen konnten.

Mehr oder weniger empfindliche **Produktionsrückgänge** waren hingegen bei den Produkten „Erdöl und Erdgas“ (ÖCPA-Abteilung 06) mit 30,2%, „Kokerei und Mineralölerzeugnisse“ (ÖCPA-Abteilung 19) mit 24,2%, „Sonstige Fahrzeuge“ (ÖCPA-Abteilung 30) mit 17,8%, „Dienstleistungen der Beseitigung von Umweltverschmutzungen und sonstigen Entsorgung“ (ÖCPA-Abteilung 39) mit 15,1%, „Dienstleistungen der Beseitigung von Umweltverschmutzungen und sonstigen Erzeugung“ (ÖCPA-Abteilung 38) mit 6,9% und „Chemischen Erzeugnisse“ (ÖCPA-Abteilung 20) mit 5,3% zu beobachten.

Die oben stehende **Grafik 13** zeigt die Entwicklung der einzelnen Produktionsarten (TGP, GP, WGP und AP) nach dem Güteransatz im Zeitreihenverlauf seit 2008.

13) Zu den produktbegleitenden Dienstleistungen vgl. insbesondere die Ausführungen in Kapitel 2.4.

Daraus ist ersichtlich, dass die aus dem Jahr 2009 resultierenden Produktionsrückgänge bis zum gegenständlichen Berichtsjahr mehr als kompensiert werden konnten. Allerdings zeigt die Produktionsentwicklung zuletzt wieder leicht rückgängige Tendenzen. Diese Entwicklung gilt für alle ausgewiesenen Produktionsarten.

Da sowohl die Güter und Leistungen des „**Hoch- und Tiefbaus**“ (Abteilung/Gruppen/Unterklasse 41.2, 42, 43.1 und 43.99-9 der ÖNACE 2008) als auch des „**Bauhilfs- und Baunebengewerbes**“ (Gruppen/Klasse/Unterklasse 41.1, 43.2, 43.3, 43.91 und 43.99-1 der ÖNACE 2008) einen nicht unwesentlichen Teil zur **abgesetzten Produktion (AP)** des gesamten Produzierenden Bereichs beitragen, wird deren Entwicklung im Zeitverlauf seit dem Jahr 2008 in der unten stehenden **Grafik 14** präsentiert.

Die Bausparte „**Hoch- und Tiefbau**“ konnte im Berichtsjahr 2015 Güter und Leistungen in der Höhe von 17,1 Mrd. € absetzen. Mit 9,6 Mrd. € entfiel dabei mehr als die Hälfte (56,0%) auf die Produktgruppe „Gebäude und Hochbauarbeiten“, gefolgt von den Gütern und Leistungen „Straßen und Autobahnen, Bauarbeiten an Straßen und Autobahnen“ mit 2,3 Mrd. € (13,2%), „Tiefbau-Rohrleitungen, Brunnen und Kläranlagen; Bauarbeiten an Tiefbau-Rohrleitungen, Brunnen und Kläranlagen“ mit 1,0 Mrd. € (5,9%), „Brücken und Tunnel; Bauarbeiten an Brücken und Tunneln“ mit 884,7 Mio. € (5,2%), „Spezialisierte Bautätigkeiten a.n.g.“ mit 714,7 Mio. € (4,2%) sowie „Sonstige Tiefbauten und Tiefbauarbeiten a.n.g.“ mit 680,7 Mio. € (4,0%).

Der Wert der abgesetzten Produktion der Sparte „**Bauhilfs- und Baunebengewerbe**“ in der Höhe von

Grafik 14

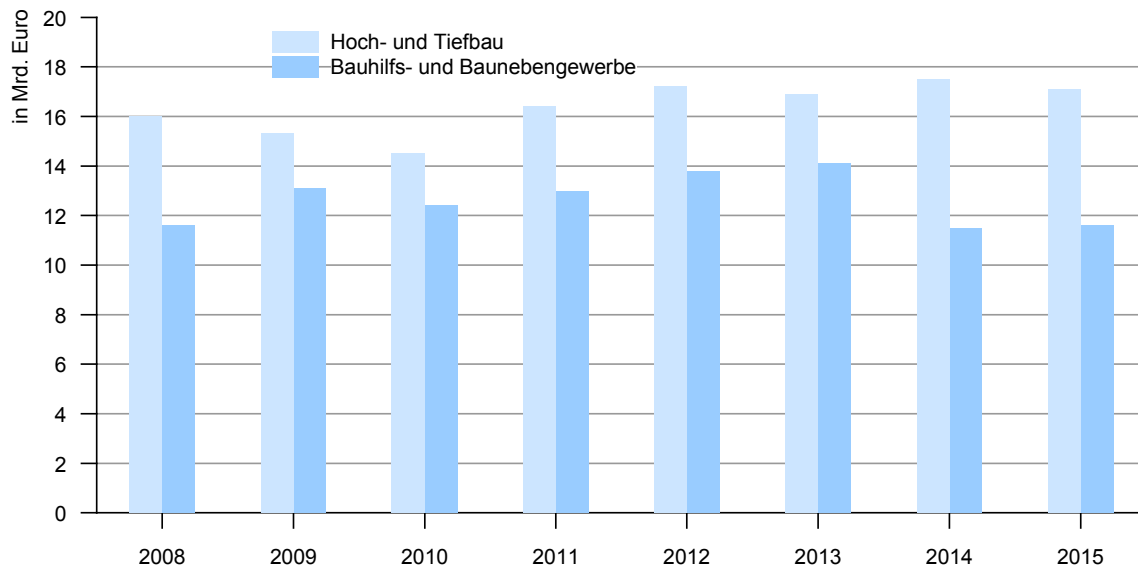
Entwicklung der abgesetzten Produktion im Hoch- und Tiefbau sowie Bauhilfs- und Baunebengewerbe 2008 bis 2015 nach dem Güteransatz

Q: STATISTIK AUSTRIA, Konjunkturstatistik im Produzierenden Bereich 2008 bis 2015.

11,6 Mrd. € verteilte sich auf folgende Produkte und Leistungen: „Gas-, Wasser-, Heizungs-, Lüftungs- und Klimainstallationsarbeiten“ 3,0 Mrd. € (anteilig 25,7%), „Elektroinstallationsarbeiten“ 2,8 Mrd. € (23,9%), „Errichtungsarbeiten an Dächern“ 1,4 Mrd. € (12,3%), „Erschließung von Grundstücken, Bauträger“ 1,1 Mrd. € (9,6%), „Sonstige Bauinstallationsarbeiten“ 773,3 Mio. € (6,6%), „Maler- und Glasereiarbeiten“ 603,4 Mio. € (5,2%), „Fußboden-, Fliesen- und Parkettlegearbeiten, Wandverkleidearbeiten“ 510,4 Mio. € (4,4%), „Bautischer- und Bauschlosserarbeiten“ 463,3 Mio. € (4,0%), „Stuck-, Gips- und Verputzarbeiten“ 393,8 Mio. € (3,4%), „Sonstige Ausbauarbeiten“ 325,1 Mio. € (2,8%) sowie „Arbeiten der Abdichtung gegen Wasser und Feuchtigkeit“ 250,5 Mio. € (2,2%).

Texttabelle 5 gibt einen Überblick über die nach ihrem Wert wesentlichsten 50 **Produktionsgüter und Leistungen** – gemessen an der **AP** – aus der Erhebung über die Güterproduktion des Jahres 2015 auf ÖPRODCOM-Ebene. Dabei war eine Dominanz der Handelsleistungen, der Energieträger sowie der Bauleistungen festzustellen.

Von den publizierbaren Produktionswerten von 14,0 bzw. 12,4 bzw. 10,4 Mrd. € setzten im Jahr 2015 der „Gashandel mittels Rohrleitungen (Verkauf von Gas an den Verbraucher)“, „Sonstiger Großhandel a.n.g. (ohne Handel mit Kraftfahrzeugen)“ sowie der „Elektrizitätshandel“ wie schon im Vorjahr mit Abstand am meisten ab. Mit deutlichem Abstand folgten die Güter und Leistungen „Verteilung von Fremdstrom mit mittlerer und

niedriger Spannung (bezogen von anderen Elektrizitätsversorgungsunternehmen)“ mit 3,2 Mrd. €, „Großhandel mit festen Brennstoffen und Mineralölerzeugnissen“ sowie „Kolbenverbrennungsmotoren mit Selbstzündung für Zugmaschinen, Kraftwagen und andere nicht schienegebundene Landfahrzeuge“ mit je 2,4 Mrd. € sowie „Errichtung von Gebäuden mit drei oder mehr Wohnungen im Rahmen des Wohnungs- und Siedlungsbaus (private Auftragsvergabe)“ mit 2,0 Mrd. €.

Einen Wert von **mehr als einer Milliarde Euro** erzielten die Gütergruppen „Sonstiger Einzelhandel a.n.g.“ mit 1,9 Mrd. €, „Errichtung von Gebäuden mit einer oder zwei Wohnungen im Rahmen des Wohnungs- und Siedlungsbaus (private Auftragsvergabe)“ mit 1,6 Mrd. €, „Metallteile durch Bohren, Schweißen, Fräsen, Schneiden, Gravieren, Sägen und Schleifen hergestellt“ sowie „Installation von elektrischen Leitungen und Armaturen in Nichtwohngebäuden und anderen Bauwerken“ und „Andere allgemeine Konstruktionen aus Stahl, Schalungs- und Stützmaterialien“ mit je 1,3 Mrd. €, „Fichten- und Tannenschnittholz, Picea abies Karst oder Abies alba Mill. Länge > 125cm und Dicke > 6mm“, „Elektrische Energie aus Laufkraftwerken und Laufkraftwerken mit Schwellbetrieb“, „Bauträgerleistungen“ sowie „Installation von Heizungen (auch Zentralheizungen) mit Elektro-, Öl- oder Gasbetrieb“ mit je 1,1 Mrd. € sowie „Andere Teile und Zubehör für Einachsschlepper, Pkw, Lkw und Kfz zu besonderen Zwecken“ mit 1,0 Mrd. €.

Tabelle 5: Die wichtigsten Produktionsgüter und Leistungen des Jahres 2015 auf ÖPRODCOM-Ebene (10-Steller) nach dem Wert der abgesetzten Produktion

ÖPRODCOM-CODE	Kurztext	Wert der AP in 1.000 Euro
3523101000	Gashandel mittels Rohrleitungen (Verk. v. Gas an d. Verbraucher)	13.984.098
4600003000	Sonstiger Großhandel a. n. g. (ohne Handel mit Kraftfahrzeugen)	12.398.981
3514100000	Elektrizitätshandel	10.425.425
3513100100	Verteilung v. Fremdstrom m. mittl./niedr. Spannung, bez. v. and. EVU's	3.172.171
4600002000	Großhandel mit festen Brennstoffen und Mineralölerzeugnissen	2.439.298
2910130000	Kolbenverbr.mot. m. Selbstzündung (Diesel-/Halbdieselmotoren) f. Zugmasch., Kfz.	2.390.444
4100302002	Err. v. Geb. >= drei Wohnungen i. Rahmen d. Whg- u. Siedl.baus, inkl. Fertigteilb. - priv. AV.	2.044.898
4700002000	Sonstiger Einzelhandel a. n. g.	1.929.158
4100301002	Err. v. Geb. m. e./zwei Wohn. i. Rahmen d. Wohn- u. Siedl.Baus, inkl. Fertigteilb. - priv. AV.	1.616.209
2562200001	Metallteile durch Bohren, Schweißen, Fräsen, Schneiden, Gravieren, Sägen u.Schleifen hergest.	1.277.720
4321101200	Installation von elektrischen Leitungen und Armaturen in Nichtwohngebäuden ua. Bauwerken	1.268.396
1610103502	Fichten-/Tannenschnittholz, Picea abies Karst od.Abies alba Mill., Länge > 125cm u.Dicke > 6mm	1.120.229
4110100000	Bauträgerleistungen	1.114.296
4322121000	Installation von Heizungen (auch Zentralheizungen) mit Elektro-, Öl- oder Gasbetrieb	1.066.445
2511235502	Andere allgemeine Konstruktionen aus Stahl, Schalungs-/Stützmat.	1.053.778
2932209005	Andere Teile und Zubehör für Einachsschlepper, Pkw., Lkw. u. Kfz. zu bes. Zwecken	1.025.285
1712733600	Papier/Pappe z. Bedrucken/Schreiben/a. graf. Zwecke, ohne Fasern oder <= 10% an Fasergewicht	998.593
4322112500	Install. v. Wasser-/Abwasseranl., inkl. Beseitigung v. Verstopfungen in Entwässerungsrohren	997.020
4211203001	Sanierung v. Autobahnen/Land-/Straßen/Wegen/Rollbahnen/Unterführungen - öff. AV.	952.651
2363100000	Frischbeton	922.800
1105100000	Bier aus Malz (ohne alkoholfreies Bier, Bier mit <= 0,5% Vol. alc.)	921.541
2572145000	Beschläge aus unedlen Metallen, für Möbel	918.761
2442115400	Aluminiumlegierungen, (ohne Aluminiumpulver/-flitter)	906.126
4100403002	Err. v. sonst. Geb., inkl. Fertigteilb., a.n.g. (einschl. Kellerbau) - priv. AV.	895.199
3511107201	Elektrische Energie aus Laufkraftwerken und Laufkraftwerken mit Schwellbetrieb	893.061
2120138000	And. Arzneiwaren, Jod/and.z.therapeut./prophylakt. Zw. best. Bestandt. enth., ang., dosiert/i.A.E.	874.581
1013146003	Sonstige Wurstwaren und ähnliche Erzeugnisse (ohne Leber-, Rohwürste und Salami), a.n.g.	816.390
4322122000	Installation von Lüftungs- und Klimaanlage	725.759
3511107202	Elektrische Energie aus Speicherkraftwerken	716.225
4321101100	Installation von elektrischen Leitungen und Armaturen in Wohngebäuden	696.292
4100402002	Errichtung von Geschäftsbauten, inkl. Fertigteilb. - priv. AV.	674.218
3020403000	Teile v. Schienenfz. (Dreh-/Lenkgestelle, Achsen u. Räder, Bremsvorrichtungen, Zughaken ua., Teile)	654.439
2410750000	Oberbaumaterial, aus Stahl	653.295
4428221000	Kran-, Hub- u. Stapelanlagen, Be- u. Entladeanlagen sowie Förderanlagen (ausgen.f. Bergwerke)	640.711
3700110000	Abwasserbeseitigungs- und -behandlungsleistungen	621.655
1623190001	Bautischler- und Zimmermannsarbeiten aus Holz, Holzleimbauteile und Leimbindererzeugnisse	594.535
2712315000	Speicherprogrammierbare Steuerungen für eine Spannung <= 1000 V	581.540
4100302004	Adapt./Inst.h/-setz. v. Geb. >= drei Whg i. R. d. Wohn./Siedl.baus, inkl. Fertigteilb. - priv. AV.	580.239
3511102000	Konvent. therm. Energie a. Heizkraftw. (u. Eins. v. foss. Brennst./Biomasse/Abfälle erz. El.-KWK)	573.186
4211201001	Bau v. Autobahnen/Land-/Straßen/Wegen/Rollbahnen/Unterführungen - öff. AV.	570.186
4100302001	Err. v. Geb. >= drei Wohnungen i. Rahmen d. Whg- u. Siedl.baus, inkl. Fertigteilb. - öff. AV.	566.610
1721130000	Schachteln und Kartons aus Wellpapier oder Wellpappe	565.482
1051405000	Käse, gerieben/in Pulverform, Käse mit Schimmelbildung im Teig ua. Käse (ohne Schmelzkäse)	563.822
4391110000	Errichtungsarbeiten an Dachstühlen (Zimmerei)	539.691
1623200002	Holzhäuser	521.557
2550131000	Press-, Zieh- und Stanzteile aus Stahl für Straßenfahrzeuge	517.851
2229918001	Teile für Luft- und Raumfahrzeuge, aus faserverstärkten Kunststoffen	517.791
3551009000	Sonstige Güter und Leistungen im Rahmen der Elektrizitätsversorgung, anderweitig nicht zuordenbar	517.066
3320110000	Install. v.Dampfkesseln (o. Zentralheizungskessel), an Rohrleitungsnetzen a, Met. in Ind.anl.	495.745
4391192000	Spenglerarbeiten im Außenbereich im Rahmen der Errichtung von Dächern	487.803

4 Indizes

4.1 Konjunkturindikatoren im Produzierenden Bereich

Seit dem Referenzmonat Jänner 1996 werden monatlich **EU-konforme Indizes** über **Produktion, Umsätze, Auftragseingänge, Beschäftigte, Arbeitsvolumen** und **Bruttoverdienste**, basierend auf den Daten der Konjunkturstatistik im Produzierenden Bereich, berechnet und veröffentlicht. Die Berechnungsgrundlagen¹¹⁾ stützen sich dabei auf europäische Vorgaben¹²⁾.

Mit dem Berichtsmonat Jänner 2013 wurden die Konjunkturindikatoren auf die neue Basis 2010 gestellt. Informationen zur Methodik und zur Basisumstellung können in den Statistischen Nachrichten 7/2013¹³⁾ nachgelesen werden.

4.1.1 Repräsentativität der Indizes

Die Datengrundlage bildet für alle EU-relevanten Indizes die seit Jänner 1996 in monatlichen Abständen durchgeführte **Konjunkturerhebung im Produzierenden Bereich**, die seit dem Berichtsjahr 2008 auf einer neuen nationalen Rechtsgrundlage basiert. Die neuen Schwellenwertregelungen sehen vor, dass neben der bereits bestehenden **Beschäftigtenschwelle** von 20 und mehr Beschäftigten eine **Umsatzschwelle** (eine Million Euro und mehr) zur Anwendung kommt, wenn das Repräsentanzkriterium allein durch die Beschäftigtenschwelle nicht erfüllt werden kann.

4.1.2 Indexdefinitionen im Überblick

Produktionsindex

Der Produktionsbegriff zur Berechnung des Produktionsindex umfasst in der Regel die Eigenproduktion (für den Absatz sowie für unternehmensinterne Lieferungen und Leistungen bestimmt) zuzüglich durchgeführter Lohnarbeit. Nur wenn die Eigenproduktion nicht

erhoben wird, geht ersatzweise die abgesetzte Produktion in die Berechnung ein.

Umsatzindex

Der zur Berechnung des Index verwendete Umsatz umfasst alle Beträge, die von im Rahmen der Konjunkturerhebung erfassten Unternehmen in- oder/und ausländischen Abnehmern in Rechnung gestellt wurden (inklusive Handelswarenerlöse und sonstiger Verbrauchersteuern, jedoch exklusive Umsatzsteuer).

Auftragseingangsindex

In die Berechnung der Auftragseingangsindizes geht die Gesamtsumme der im Referenzmonat von den Betrieben akzeptierten Neuaufträge von in- oder/und ausländischen Auftraggebern gemäß den Auftragsbestätigungen (exklusive Umsatzsteuer) ein.

Die Berechnung wird nur für bestimmte auftragsorientierte Wirtschaftszweige (Abteilungen bzw. Gruppen 13, 14, 17, 20, 21, 24, 25, 26, 27, 28, 29, 30, 32.5, 33.2, 41, 42 und 43 der ÖNACE 2008) durchgeführt.

Index der Beschäftigten insgesamt

Der hier verwendete Beschäftigtenbegriff umfasst unselbständig Beschäftigte (Angestellte, Arbeiter, Lehrlinge, Heimarbeiter und Teilzeitbeschäftigte) sowie selbständig Beschäftigte (tätige Inhaber und mithelfende Familienangehörige). Parallel dazu wird auch der Index der unselbständig Beschäftigten berechnet.

Index des Arbeitsvolumens

Unter Arbeitsvolumen werden die geleisteten Arbeitsstunden verstanden. Diese setzen sich zusammen aus den geleisteten Arbeitsstunden der Angestellten, Arbeiter und Lehrlinge (ohne Heimarbeiter).

Index der Brutto-Verdienste

Die Brutto-Verdienste umfassen Brutto-Gehaltssumme, Brutto-Lohnsumme (inklusive Heimarbeiterentgelte), Brutto-Entscheidungen für Lehrlinge, jeweils einschließlich allfälligen Brutto-Sonderzahlungen und Brutto-Abfertigungen.

11) Siehe dazu insbesondere folgende Beiträge in den Statistischen Nachrichten 10/1997, S. 866 ff.: „Neue Indizes im Sachgüterbereich - Konzepte und methodische Grundlagen“, „Neuberechnung des Produktionsindex mit der Basis 1995 = 100“, 6/1999, S. 479 ff.; „Konjunkturindikatoren im Produzierenden Bereich; Neue Basis 2000 = 100“, 10/2003, S. 776 sowie „Konjunkturindikatoren im Produzierenden Bereich: Neue Basis 2005 = 100“, 11/2007, S. 1038 ff.

12) Verordnung (EG) Nr. 1165/98 des Rates vom 19. Mai 1998 über Konjunkturstatistiken (ABl. L 162 vom 5.6.1998, S. 1), idgF.

13) Siehe dazu den Beitrag in den Statistische Nachrichten 07/2013 S. 577 ff.: „Konjunkturindikatoren im Produzierenden Bereich: Neues Basisjahr 2010“.

4.1.3 Berechnung der Indizes

Die Berechnung ist für alle Indizes (mit Ausnahme des Produktionsindex) weitestgehend einheitlich.

Zur Durchführung der **Indexberechnungen** werden Messzahlen nach Gruppen (3-Stellern), Abteilungen (2-Stellern) und Abschnitten (1-Steller) der ÖNACE 2008 sowie Verwendungskategorien gebildet, indem das jeweils aktuelle Monatsergebnis durch den monatlichen Durchschnitt des Jahres 2010 dividiert wird.

Die Berechnung des **Produktionsindex** erfolgt seit der Basis 2005 ausschließlich auf Grundlage von deflationierten Produktionswerten, wobei hauptsächlich – wie auch in der Vergangenheit – die technische Gesamtproduktion (TGP), d.h. die für den Absatz sowie für unternehmensinterne Lieferungen und Leistungen bestimmte Eigenproduktion zuzüglich der durchgeführten Lohnarbeit, herangezogen wird. Bei nicht erhobener Eigenproduktion geht ersatzweise die abgesetzte Produktion (AP) in die Berechnung ein¹⁴).

4.1.4 Beobachtungseinheit

Generell stellt für die Indexberechnung der **Betrieb** die Beobachtungseinheit dar.

Dies gilt ab der Basis 2000 auch für den Umsatzindex, für den bis zur Basis 1995 als Beobachtungseinheit das Unternehmen herangezogen wurde, da nur dieses die notwendige Umsatzinformation besitzt. Ab der Basis 2000 werden die auf der Unternehmensebene gewonnenen Umsatzdaten (für den Gesamt-, In- und Auslandsmarkt) in mehreren Schritten auf die dem Unternehmen zugehörigen Betriebe aufgeteilt, sodass nun EU-konform auch für die Umsatzvariable der Betrieb die Beobachtungseinheit bildet.

4.1.5 Veröffentlichung der Ergebnisse

Die **EU-harmonisierten Indizes** werden monatlich auf Ebene der **Abteilungen** (2-Steller) und Abschnitte B bis F der ÖNACE 2008 (1-Steller) sowie für **fünf Hauptgruppen** (Zusammenfassung von Wirtschaftszweigen, die überwiegend Vorleistungsgüter, Energie, Investitionsgüter, Gebrauchsgüter oder Verbrauchsgüter produzieren) errechnet und publiziert¹⁵). Beim Produktionsin-

dex erfolgt neben der Berechnung eines Österreichindex eine solche auch nach allen neun Bundesländern.

Erste vorläufige Österreichergebnisse werden in der Regel **55 Tage** nach Ablauf der Berichtsperiode veröffentlicht, revidierte Werte und Bundesländerergebnisse für den Produktionsindex nach **85 Tagen**. Die aktuellen Werte können jederzeit in der Statistischen Datenbank **STATcube** abgefragt werden. Die genauen Zeitpunkte der Veröffentlichungen sind aus dem Veröffentlichungskalender von Statistik Austria ersichtlich.

Seit dem Jahr 2005 liegen von Statistik Austria **EU-harmonisierte arbeitstäglich und saisonbereinigte** Reihen für den Produktions- und Umsatzindex sowie den Index des Arbeitsvolumens im Produzierenden Bereich vor. Die Bereinerungsschritte werden mit dem vom U.S. Bureau of the Census entwickelten Programm X-12 RegARIMA durchgeführt. Die Interpretation der Zeitreihen soll durch die Eliminierung von saisonalen Einflüssen und durch die Normierung der Monatswerte hinsichtlich der Arbeitstage vereinfacht werden. Die Ergebnisse sind hier rückwirkend bis zum Jahr 1996 verfügbar¹⁶).

Kurzbeschreibungen der Konjunkturindikatoren im Produzierenden Bereich können auch auf der Homepage¹⁷) von Statistik Austria nachgelesen werden, auf der neben textlichen Erläuterungen monatlich aktuelle Werte der wesentlichen Hauptaggregate zu finden sind.

Der Tabellenteil „**Indizes im Produzierenden Bereich**“ präsentiert die oben dargestellten Konjunkturindikatoren (*Tabellen 4.1.1 bis 4.1.2*).

4.2 Baukosten und Baupreise¹⁸)

4.2.1 Baukostenindex (BKI)

Der **Baukostenindex** (Basis 2015) wird sowohl als Bewertungsgrundlage für Verträge mit Wertsicherungsklauseln, als auch für Preisgleitungen bei Bauverträgen herangezogen und steht für die Sparten Wohnhaus- und Siedlungsbau, Straßenbau und Brücken-

16) Für nähere Informationen zu den Bereinerungsverfahren siehe den Beitrag in den Statistischen Nachrichten 6/2005, S. 567 ff.: „*Saison- und arbeitstäglich Bereinerung des Produktionsindex sowie des Umsatzindex im Produzierenden Bereich*“.

17) Siehe dazu unter <http://www.statistik.at> ➔ Statistiken ➔ Produktion und Bauwesen ➔ Konjunkturdaten.

18) Standard-Dokumentation und Metainformationen (Definitionen, Erläuterungen und Methoden) zu den Baupreisen und Baukosten finden sich unter <http://www.statistik.at> ➔ Dokumentationen ➔ Produktion und Bauwesen.

14) Zu den einzelnen Produktionsarten siehe insbesondere Kapitel 9.1.

15) Zu den industriellen Hauptgruppen vgl. die Verordnung (EG) Nr. 586/2001 der Kommission vom 26. März 2001 (ABl. L 86 vom 27.3.2001, S. 11), geändert durch die Verordnung (EG) Nr. 656/2007 der Kommission vom 14. Juni 2007 (ABl. L 155 vom 16.6.2007, S. 3).

bau zur Verfügung. Ab 2017 wird der neue Baukostenindex Siedlungswasserbau veröffentlicht. Der Baukostenindex beobachtet die Entwicklung der Kosten, die den Unternehmern bei der Ausführung von Bauleistungen durch Veränderung der Kostengrundlagen entstehen. Die Berechnung erfolgt nach der Indexformel von Laspeyres aufgrund der Messzahlenmethode.

Wohnhaus und Siedlungsbau

Als Grundlage für die Berechnung des „**Baukostenindex – Wohnhaus- und Siedlungsbau**“ dient das Ergebnis des „Forschungsberichts Baukostenindex Wohnhaus- und Siedlungsbau (Basis 2015) Revision“, Forschungsträger Univ.-Prof. Dipl.-Ing. Dr. techn. Andreas Kropik. Dabei wurde sowohl auf die aktuelle Bauweise und Baumethode als auch auf die Größe der Wohngebäude Rücksicht genommen.

Der Index erfasst die Kosten der Bauleistungen von Baumeistern, Elektrikern, Installateuren, sämtlicher Professionisten sowie der Ziviltechnikerleistungen für Entwurf, Einreich- und Polierplanung, Ausschreibung, Statik und örtliche Bauaufsicht.

Er gliedert sich nach den Kostenanteilen „**Lohn**“ und „**Sonstiges**“. Zusätzlich steht noch die Gliederung nach „**Gesamtbaukosten**“ und „**Baumeisterarbeiten**“ zur Verfügung.

Der Warenkorb für den Kostenanteil „**Sonstiges**“ umfasst 58 Warengruppen. Der Großteil davon stammt aus Sekundärstatistiken, die monatlich von den für die Datenquellen zuständigen Stellen bezogen werden (Messziffern vom Großhandelspreisen, Preisinformationen vom Erzeugerpreisindex, Verbraucherpreisindex und Daten von Fachverbänden). Vier Warengruppen werden durch Primärerhebungen gewonnen.

Der Kostenanteil „**Lohn**“ basiert auf den Kollektivvertragslöhnen und wird unter Berücksichtigung der Lohnstruktur laut Konjunkturerhebung im Produzierenden Bereich sowie der im Bauhandbuch der Bundesinnung der Baugewerbe veröffentlichten (gesetzlichen und kollektivvertraglichen direkten und umgelegten) Sozialkosten ermittelt.

Straßen- und Brückenbau

Als Grundlage für die Berechnung des „**Baukostenindex – Straßen- und Brückenbau**“ dient das Ergebnis des Forschungsvorhaben „Baukostenindex Straßen-, Brücken- und Siedlungswasserbau (Revision Basis 2015)“, Forschungsträger Univ.-Prof. Dipl.-Ing. Dr. techn. Andreas Kropik.

Beim Baukostenindex „Straßen- und Brückenbau“ erfolgt eine Veröffentlichung der „**Gesamtbaukosten**“ sowie eine Unterteilung nach „**Lohn**“ und „**Sonstiges**“. Für den Straßen und Brückenbau gelten jeweils dieselben **31 Leistungsgruppen** (Teilindizes). Beim Straßenbau wird die Bitumenmesszahl zusätzlich nach Herkunftsländern (Inland, Ausland: Deutschland, Italien, sonstige Länder) untergliedert.

Der Kostenanteil „**Lohn**“ ist der Gliederung „**Baumeisterarbeiten**“ des Baukostenindex „Wohnhaus- und Siedlungsbau“ zu entnehmen.

4.2.2 Baupreisindex (BPI)

Der Baupreisindex wurde im Jahr 2015 einer umfassenden Revision (neue Warenkörbe und neue Gewichtungsschemata) unterzogen. Alle Baupreisindizes werden **ab dem 1. Quartal 2015** auf der **Basis 2015** berechnet und publiziert.

Dieser Index wird zur Beobachtung der Marktpreisentwicklung herangezogen und dient als Deflator für die Berechnung der realen Veränderung von Bauproduktionswerten. Erste Indexreihen reichen bis ins Jahr 1971 zurück (Wohnhaus- und Siedlungsbau). Die Berechnung erfolgt nach der Indexformel von Laspeyres aufgrund der Messzahlenmethode.

Folgende **Baupreisindizes** stehen zur Verfügung:

Hochbau

Wohnhaus- und Siedlungsbau

Sonstiger Hochbau

Um auch den regionalen Bedürfnissen gerecht zu werden, wird der Baupreisindex Wohnhaus und Siedlungsbau und der Sonstige Hochbau ab der Basis 1990 auch nach NUTS1-Regionen berechnet bzw. ab der Basis 2005 auch nach Bundesländern ausgewiesen.

Tiefbau

Straßenbau

Brückenbau

Sonstiger Tiefbau

Zusätzlich werden sowohl für den Hoch- als auch für den Tiefbau pro Bausparte Messzahlen gemäß deren Leistungsgruppen veröffentlicht.

Die vierteljährlichen Preisinformationen der spartenbezogenen Subindizes stammen von in Auftrag gegebenen einschlägigen Bauprojekten aus allen Bundesländern.

Auf höherer Ebene werden die **Subindizes** („Wohnhaus- und Siedlungsbau“ und „Sonstiger Hochbau“ sowie „Straßenbau“, „Brückenbau“ und „Sonstiger Tiefbau“) zu den **Teilindizes** „Hochbau und Tiefbau“ zusammengefasst. Aus der Zusammengewichtung der Teilindizes (Hochbau, Tiefbau) errechnet sich der **Gesamtindex**. Die Gewichtungen der einzelnen Baupartien zueinander sowie die regionale Gewichtung basieren auf den Werten der abgesetzten Produktion (Güteransatz) der Konjunkturerhebung im Produzierenden Bereich aus dem Jahr 2015.

Die Preisinformationen für die **Hochbaupartien** („Wohnhaus- und Siedlungsbau“ sowie „Sonstiger Hochbau“) werden mittels **Webfragebogen** eQuest bei Firmen aller einschlägigen Branchen (Baumeister und Professionisten) aus allen Bundesländern eingeholt. Es werden jene Preise erfasst, die bei Erteilung der Aufträge akzeptiert wurden (d.s. Vertragsabschlusspreise).

Der Baupreisindex für den „**Wohnhaus- und Siedlungsbau**“ vollzieht die Preisentwicklung bei der Erstellung eines bezugsfertigen Wohn- oder Siedlungshauses nach. Neben der Herstellung des Rohbaues – das sind vornehmlich Baumeisterarbeiten – kommt auch der Ausstattung ein nicht zu vernachlässigender Einfluss auf die Preisentwicklung zu. Es wird daher nicht nur die Messzahlenreihe des Gesamtindex, sondern

auch je eine Indexreihe für „Baumeisterarbeiten“ und für „Sonstige Bauarbeiten“ veröffentlicht.

Der Baupreisindex für den „**Sonstigen Hochbau**“ beobachtet das Preisniveau bei der Erstellung aller Hochbauten, die nicht überwiegend Wohnzwecken dienen. Auch hier stehen die entsprechenden Messzahlenreihen für die Teilbereiche „Baumeisterarbeiten“ und „Sonstige Bauarbeiten“ zur Verfügung.

Bei den **Tiefbaupartien** („Straßen- und Brückenbau“ sowie „Sonstiger Tiefbau“) erfolgt die Mitteilung der Preise durch die Landesbaudirektionen und Sondergesellschaften, die mit der Auftragsvergabe von Tiefbauprojekten befasst sind, überwiegend durch Übersendung von elektronischen Ausschreibungsunterlagen und zum Teil auch durch Übermittlung von Preisberichten.

Tabellen 4.2.1 bis 4.2.4 im Tabellenteil „**Indizes im Produzierenden Bereich**“ präsentieren die Indizes des Baus nach den oben dargestellten Baupartien.

4.3 Indizes im Zeitverlauf

Die **Grafiken 15 und 16** präsentieren die monatlichen Entwicklungen des arbeitstägig bereinigten Produktionsindex (Basisjahr 2010) – beginnend mit dem Monat Jänner 2010 – sowie die Darstellung der Jahresveränderungsraten des Produktionsindex (Basisjahr 2010) ab dem Jahr 2011.

Grafik 15
Produktionsindex (Basisjahr 2010) monatliche Entwicklung ab 2010

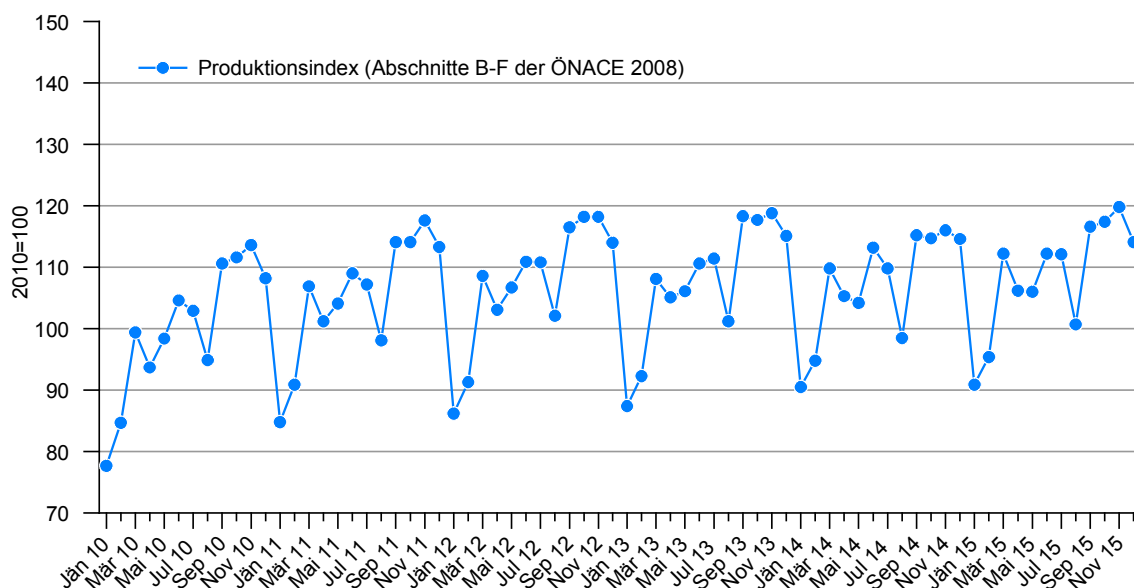

Grafik 16

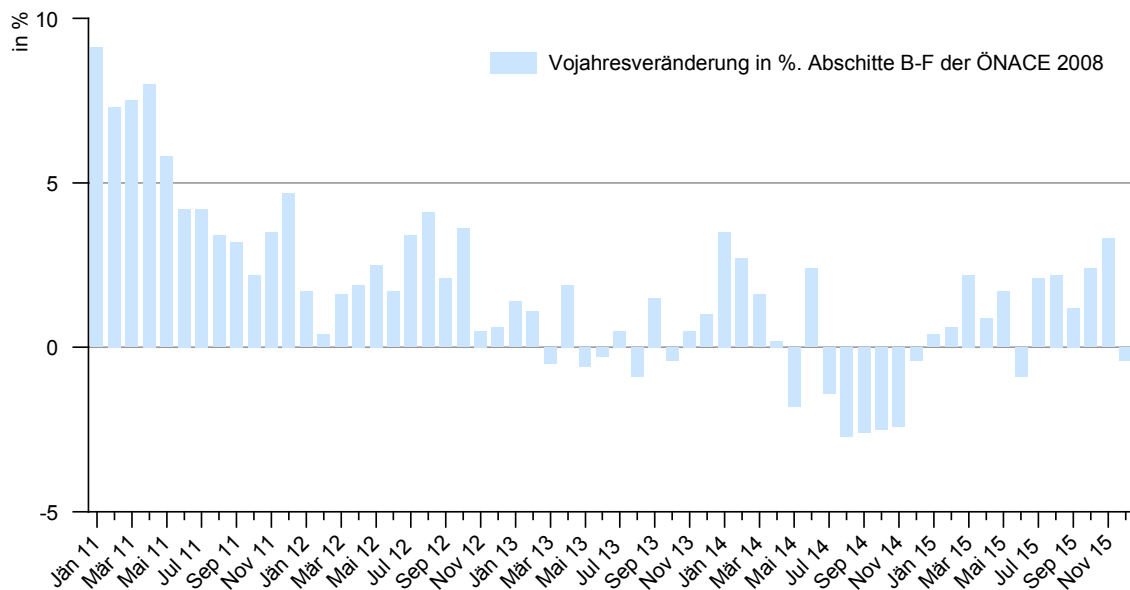
Produktionsindex (Basisjahr 2010) Jahresveränderungsraten ab 2011

Q: STATISTIK AUSTRIA, Konjunkturstatistik im Produzierenden Bereich 2015.

Tabelle 6: Konjunkturindikatoren – Österreich 2014 und 2015

Teil 1: Produktions-, Umsatz- und Auftragseingangindex												
Jahr	Produktionsindex				Umsatzindex				Index der Auftragseingänge insgesamt			
	Ø 2010 = 100											
	Indexwert, ± % Vorjahr bzw. Vorjahresquartal											
	NACE B-F		NACE B-E		NACE B-F		NACE B-E		NACE C+F		NACE C	
2014	107,2	-0,5	108,1	0,0	113,6	-1,2	113,4	-1,6	110,3	1,4	108,4	1,3
1.Qu	98,4	2,6	104,6	1,7	107,9	0,2	111,9	-0,9	108,5	2,6	110,6	0,4
2.Qu	107,6	0,3	108,9	0,5	112	-1,1	111,7	-1,8	111,4	2,3	108,6	2,5
3.Qu	107,8	-2,3	106,2	-1,6	113,8	-1,4	111,6	-1,5	110,2	1,6	106,9	3,2
4.Qu	115,1	-1,8	112,6	-0,6	120,8	-2,3	118,3	-2,2	111,1	-1,0	107,5	-0,8
2015	108,6	1,3	110,4	2,1	114,7	1,0	114,7	1,1	113,9	3,3	112,7	4,0
1.Qu	99,5	1,1	106,6	1,9	107,3	-0,6	111,4	-0,4	108	-0,5	111,4	0,7
2.Qu	108,1	0,5	110,2	1,2	114,5	2,2	114,6	2,6	114,5	2,8	113,3	4,3
3.Qu	109,8	1,9	109,3	2,9	116,7	2,5	115	3,0	113,1	2,6	109,1	2,1
4.Qu	117,1	1,7	115,5	2,6	120,3	-0,4	117,8	-0,4	120	8,0	117,2	9,0

Teil 2: Index des Arbeitsvolumens, der Bruttoverdienste und der Beschäftigten insgesamt												
Jahr	Index des Arbeitsvolumens				Index der Bruttoverdienste				Beschäftigtenindex			
	Ø 2010 = 100											
	Indexwert, ± % Vorjahr bzw. Vorjahresquartal											
	NACE B-F		NACE B-E		NACE B-F		NACE B-E		NACE B-F		NACE B-E	
2014	102,3	-1,0	102,4	-0,9	113,8	1,6	114,3	1,7	103,3	-0,7	103,6	-0,5
1.Qu	98,8	0,5	103,0	-0,1	96,2	2,7	98,7	2,4	100,0	-0,3	102,6	-0,6
2.Qu	103,1	-1,2	102,0	-1,0	124,6	1,8	127,1	1,8	103,8	-1,0	103,3	-0,6
3.Qu	103,7	-1,2	101,5	-0,9	105,0	1,2	102,7	1,3	105,7	-0,9	104,8	-0,4
4.Qu	103,7	-1,8	103,3	-1,4	129,3	1,1	128,6	1,3	103,6	-0,9	103,7	-0,3
2015	102,4	0,1	103,0	0,6	116,8	2,6	117,8	3,1	103,7	0,4	104,6	1,0
1.Qu	97,8	-1,0	102,3	-0,7	99,0	2,9	101,9	3,2	100,3	0,3	103,4	0,8
2.Qu	103,5	0,4	102,9	0,9	127,7	2,5	130,7	2,8	104,1	0,3	104,2	0,9
3.Qu	104,6	0,9	102,8	1,3	107,4	2,3	105,5	2,7	106,3	0,6	105,9	1,0
4.Qu	103,7	0,0	104,0	0,7	133,0	2,9	133,0	3,4	104,3	0,7	104,9	1,2

Texttabelle 6 liefert einen Überblick über die quartalsweise und jährliche Entwicklung wichtiger Konjunkturindikatoren, beginnend mit Berichtsjahr 2014. Zusätzlich zu den Jahres- und Quartalsindizes für den gesamten Produzierenden Bereich (Abschnitte B bis F der ÖNACE 2008) und den Sachgüterbereich (Abschnitte

B bis E der ÖNACE 2008) sind die Veränderungsraten zum Vorjahr bzw. Vorjahresquartal dargestellt.

Texttabelle 7 zeigt die Entwicklung der jährlichen Baukosten- sowie Baupreisindizes ab dem Jahr 1995. Zusätzlich werden hier auch die Veränderungsraten zum Vorjahr präsentiert.

Tabelle 7: Baukosten- und Baupreisindizes 1995 bis 2015

Jahr	Baukostenindex						Baupreisindex					
	Wohnhaus- und Siedlungsbau		Straßenbau		Brückenbau		Hoch- und Tiefbau		Hochbau		Tiefbau	
	absolut, ± % Vorjahr											
	Ø 1990 = 100						Ø 1986 = 100					
1995	122,9	3,5	119,2	4,6	120,4	4,1	132,3	2,5	136,2	2,4	125,8	2,6
1996	124,8	1,5	123,1	3,3	122,4	1,7	135,3	2,3	138,5	1,7	129,6	3,0
1997	128,2	2,7	126,1	2,4	124,9	2,0	137,8	1,9	140,7	1,6	132,8	2,5
1998	131	2,2	125,4	-0,6	126,8	1,5	139,1	0,9	142,4	1,2	133	0,2
1999	133,7	2,1	127,9	2,0	129	1,7	139,4	0,2	143,9	1,1	131,4	-1,2
2000	136,8	2,3	138,4	8,2	134,7	4,4	140,7	0,9	146	1,5	131,7	0,2
						Ø 2000 = 100						
2000	100,0	.	100,0	.	100,0	.	100	.	100,0	.	100,0	.
2001	102,1	2,1	101,4	1,4	102,3	2,3	101,1	1,1	101,8	1,8	99,9	-0,1
2002	103,7	1,6	102,4	1,0	103,8	1,5	101,9	0,8	103,2	1,4	99,6	-0,3
2003	106,4	2,6	104,8	2,3	108	4,0	102,8	0,9	104,7	1,5	99,4	-0,2
2004	111,8	5,1	109,1	4,1	122	13,0	104,9	2,0	107,9	3,1	99,5	0,1
2005	114,3	2,2	114,8	5,2	121,4	-0,5	106,7	1,7	110,9	2,8	99,6	0,1
						Ø 2005 = 100						
2005	100,0	.	100,0	.	100,0	.	100,0	.	100,0	.	100,0	.
2006	104,6	4,6	107,8	7,8	104,1	4,1	102,7	2,7	102,9	2,9	102,5	2,5
2007	109,2	4,4	111,5	3,4	110	5,7	106,6	3,8	107,3	4,3	105,8	3,3
2008	114,9	5,2	121,7	9,1	119	8,2	111,8	4,9	112,5	4,8	111,2	5,1
2009	119,3	3,2	124,4	4,0	115,3	4,4	120	3,9	116,9	1,7	123,5	6,2
						Ø 2010 = 100						
2010	100,0	.	100,0	.	100,0	.	100,0	.	100,0	.	100,0	.
2011	102,3	2,3	105,6	5,6	104,2	4,2	103,2	3,2	102,8	2,8	103,5	3,5
2012	104,4	2,1	110,3	4,5	106,7	2,4	105,8	2,5	105,5	2,6	106,2	2,6
2013	106,4	1,9	110,6	0,3	107,9	1,1	107,2	1,3	108,2	2,6	106,1	-0,1
2014	107,6	1,1	111	0,4	108,2	0,3	108,8	1,5	110,8	2,4	106,5	0,4
2015	109,3	1,6	107,3	-3,3	107,5	-0,6	109,5	0,6	112,8	1,8	105,6	-0,8
						Ø 2015 = 100						
2015	100,0	.	100,0	.	100,0	.	100,0	.	100,0	.	100,0	.

5 Rechtsgrundlagen

5.1 Nationale Rechtsgrundlagen

Die wesentlichsten **nationalen Rechtsgrundlagen** zur Durchführung der monatlichen Konjunkturstatistik im Produzierenden Bereich 2013 waren:

- Bundesgesetz über die Bundesstatistik (Bundesstatistikgesetz 2000), BGBl. I Nr. 163/1999 vom 17. August 1999, zuletzt geändert durch BGBl. I Nr. 40/2014 vom 12. Juni 2014;
- Verordnung des Bundesministers für Wirtschaft und Arbeit und des Bundesministers für Land- und Forstwirtschaft, Umwelt und Wasserwirtschaft über die Konjunkturstatistik im Produzierenden Bereich (Konjunkturstatistik-Verordnung), BGBl. II Nr. 210/2003 vom 11. April 2003, geändert durch BGBl. II Nr. 70/2005 vom 16. März 2005, BGBl. II Nr. 315/2007 vom 14. November 2007 und BGBl. II Nr. 327/2013 vom 29. Oktober 2013.

5.2 Europäische Rechtsgrundlagen

Die **konjunkturstatistischen Erhebungen** über die Berichtsperioden Jänner bis Dezember 2015 stützten sich auch auf nachstehend angegebene **europäische Rechtsnormen**, welche die Rahmenbedingungen vorgaben:

- Verordnung (EG) Nr. 1165/98 des Rates vom 19. Mai 1998 über Konjunkturstatistiken (ABl. L 162 vom 5.6.1998, S. 1), geändert durch die
 - Verordnung (EG) Nr. 1882/2003 des Europäischen Parlaments und des Rates vom 29. September 2003 zur Anpassung der Bestimmungen über die Ausschüsse zur Unterstützung der Kommission bei der Ausübung von deren Durchführungsbefugnissen, die in Rechtsakten vorgesehen sind, für die das Verfahren des Artikels 251 des EG-Vertrags gilt, an den Beschluss 1999/468/EG des Rates (ABl. L 284 vom 31.10.2003, S. 1),
 - Verordnung (EG) Nr. 1158/2005 des Europäischen Parlaments und des Rates vom 6. Juni 2005 zur Änderung der Verordnung (EG) Nr. 1165/98 des Rates über Konjunkturstatistiken (ABl. L 191 vom 22.7.2005, S. 1),
 - Verordnung (EG) Nr. 1503/2006 der Kommission vom 28. September 2006 zur Durchführung und Änderung der Verordnung (EG) Nr. 1165/98 des Rates über Konjunkturstatistiken im Hinblick auf die Definition der Variablen, die Liste der Variablen und die Häufigkeit der Datenerstellungen (ABl. L 281 vom 12.10.2006, S. 1), geändert durch die Verordnung (EG) Nr. 1178/2008 der Kommission vom 28. November 2008;
 - Verordnung (EG) Nr. 1893/2006 des Europäischen Parlaments und des Rates vom 20. Dezember 2006 zur Aufstellung der statistischen Systematik der Wirtschaftszweige NACE Revision 2 und zur Änderung der Verordnung (EWG) Nr. 3037/90 des Rates sowie einiger Verordnungen der EG über bestimmte Bereiche der Statistik (ABl. L 393 vom 30.12.2006, S. 1), geändert durch die Verordnung (EG) Nr. 295/2008 des Europäischen Parlaments und des Rates vom 11. März 2008 (ABl. L 97 vom 9.4.2008, S. 13),
 - Verordnung (EG) Nr. 1178/2008 der Kommission vom 28. November 2008 zur Änderung der Verordnung (EG) Nr. 1165/98 des Rates über Konjunkturstatistiken und der Verordnungen (EG) Nr. 1503/2006 und (EG) Nr. 657/2007 der Kommission im Hinblick auf Anpassungen nach der Überarbeitung der statistischen Systematiken NACE und CPA (ABl. L 319 vom 29.11.2008, S. 16),
 - Verordnung (EG) Nr. 329/2009 der Kommission vom 22. April 2009 zur Änderung der Verordnung (EG) Nr. 1165/98 des Rates über Konjunkturstatistiken im Hinblick auf die Aktualisierung der Liste der Variablen, die Häufigkeit der Erstellung der Statistiken und die Untergliederungs- und Aggregationsebenen der Variablen (ABl. L 103 vom 23.4.2009, S. 3),
 - Verordnung (EG) Nr. 596/2009 des Europäischen Parlaments und des Rates vom 18. Juni 2009 zur Anpassung einiger Rechtsakte, für die das Verfahren des Artikels 251 des Vertrags gilt, und den Beschluss 1999/468/EG des Rates in Bezug auf das Regelungsverfahren mit Kontrolle (ABl. L 188 vom 18.7.2009, S. 14),
 - Verordnung (EU) Nr. 461/2012 der Kommission vom 31. Mai 2012 zur Änderung der Verordnung (EG) Nr. 1165/98 des Rates über die Konjunkturstatistiken und der Kommissionsverordnungen (EG) Nr. 1503/2006, (EG) Nr. 657/2007 und (EG) Nr. 1178/2008 in Bezug auf Anpass-

sung in Zusammenhang mit der Streichung der Variablen zur Auftragseingängen in der Industrie (ABl. L 142 vom 1.6.2012, S. 26);



- Verordnung (EG) Nr. 177/2008 des Europäischen Parlaments und des Rates vom 20. Februar 2008 zur Schaffung eines gemeinsamen Rahmens für Unternehmensregister für statische Zwecke und zur Aufhebung der Verordnung (EWG) Nr. 2186/93 des Rates (ABl. L 61 vom 5.3.2008, S. 6);
- Verordnung (EG) Nr. 1502/2006 der Kommission vom 28. September 2006 zur Durchführung der Verordnung (EG) Nr. 1165/98 des Rates über Konjunkturstatistiken in Bezug auf die Ausnahmeregelungen für die Mitgliedstaaten (ABl. L 281 vom 12.10.2006, S. 1);
- Verordnung (EG) Nr. 586/2001 der Kommission vom 26. März 2001 zur Durchführung der Verordnung (EG) Nr. 1165/98 des Rates über Konjunkturstatistiken: Definition der industriellen Hauptgruppen (ABl. L 86 vom 27.3.2001, S. 11), geändert durch die Verordnung (EG) Nr. 656/2007 der Kommission vom 14. Juni 2007 (ABl. L 155 vom 16.6.2007, S. 3);
- Verordnung (EGU Nr. 549/2013 des Europäischen Parlaments und des Rates vom 21. Mai 2013 zum Europäischen System Volkswirtschaftlicher Gesamtrechnung auf nationaler und regionaler Ebene in der Europäischen Gemeinschaft (ABl. L 174 vom 26.6.2013, S. 3);
- Verordnung (EWG) Nr. 696/93 des Rates vom 15. März 1993 betreffend die statistischen Einheiten für die Beobachtung und Analyse der Wirtschaft in der Gemeinschaft (ABl. L 76 vom 30.3.1993, S. 1), zuletzt geändert durch die Verordnung (EG) Nr. 1137/2008 des Europäischen Parlaments und des Rates vom 22. Oktober 2008 (ABl. L 311 vom 21.11.2008, S. 1);
- Verordnung (EWG) Nr. 3037/90 des Rates vom 9. Oktober 1990 betreffend die statistische Systematik der Wirtschaftszweige in der Europäischen Gemeinschaft (ABl. L 293 vom 24.10.1990, S. 1), zuletzt geändert durch die Verordnung (EG) Nr. 1893/2006 des Europäischen Parlaments und des Rates vom 20. Dezember 2006 (ABl. L 393 vom 30.12.2006, S. 1).

engem Zusammenhang mit nachstehend angeführten statistischen **Verordnungen**:

- Verordnung (EU) 2015/1711 der Kommission vom 17. September 2015 zur Erstellung der „Prodcom-Liste“ der Industrieprodukte für 2015 gemäß der Verordnung (EWG) Nr. 3924/91 des Rates (ABl. L 236 vom 8.8.2014, S. 1);
- Verordnung (EG) Nr. 451/2008 des Europäischen Parlaments und des Rates vom 23. April 2008 zur Schaffung einer neuen statistischen Güterklassifikation in Verbindung mit den Wirtschaftszweigen (CPA) und zur Aufhebung der Verordnung (EWG) Nr. 3696/93 des Rates (ABl. L 145 vom 4.6.2008, S. 65);
- Verordnung (EWG) Nr. 3924/91 des Rates vom 19. Dezember 1991 zur Einführung einer Gemeinschaftserhebung über die Produktion von Gütern (ABl. L 374 vom 31.12.1991, S. 1), zuletzt geändert durch die Verordnung (EG) Nr. 219/2009 des Europäischen Parlaments und des Rates vom 11. März 2009 (ABl. L 87 vom 31.3.2009, S. 109);
- Verordnung (EG) Nr. 912/2004 der Kommission vom 29. April 2004 zur Durchführung der Verordnung (EWG) Nr. 3924/91 des Rates zur Einführung einer Gemeinschaftserhebung über die Produktion von Gütern (ABl. L 163 vom 30.4.2004, S. 71), geändert durch die Verordnung (EG) Nr. 973/2007 der Kommission vom 20. August 2007 (ABl. L 216 vom 21.8.2007, S. 10);
- Verordnung (EWG) Nr. 2658/87 des Rates vom 23. Juli 1987 über die zolltarifliche und statistische Nomenklatur sowie den gemeinsamen Zolltarif (ABl. L 256 vom 7.9.1987, S. 1), in der letztgültigen Fassung.

Die Bereitstellung der Basisdaten für die Berechnung der **Produktions- und Erzeugerpreisindizes**, insbesondere jedoch die Erhebung und Verbreitung von im europäischen Wirtschaftsraum harmonisierten Daten über die **Güterproduktion**, steht darüber hinaus in

6 Methodik

Eine ausführliche Methodenbeschreibung über die Konjunkturstatistik im Produzierenden Bereich ab dem Berichtsjahr 2008 befindet sich auch in der Standarddokumentation zur Konjunkturstatistik im Produzierenden Bereich, die auf der Homepage der STATISTIK AUSTRIA unter <http://www.statistik.at>  Dokumentationen  Produktion und Bauwesen zur Verfügung steht.

6.1 Erhebungskonzept

Die Konjunkturstatistik im Produzierenden Bereich als maßgeblicher Teil des Europäischen Statistischen Systems (ESS) ist eine EU-weit durchgeführte Erhebung, welche in Österreich in Form einer **Vollerhebung** mit gesetzlich definierten **Abschneidegrenzen** unter Berücksichtigung eines **Deckungsgrads** zur Sicherung eines Mindestqualitätsstandards **primärstatistisch** durchgeführt wird. Diese Form der Erhebung wird auch als „Cut-off-Census“ oder „Konzentrationsstichprobe“ bezeichnet.

Der **Deckungsgrad** soll dabei in verbindlicher Weise ein Mindestmaß an Vergleichbarkeit über die Zeit gewährleisten und stellt auch eine Kohärenz zu anderen Statistiken (insbesondere zur Leistungs- und Strukturstatistik und zur Gütereinsatzstatistik) her. Je höher der Deckungsgrad, desto weniger Einfluss haben die Qualität der Verwaltungsdaten bzw. diverse modellbedingte Effekte¹¹⁾ auf das Ergebnis.

Entsprechend der **novellierten Konjunkturstatistik-Verordnung** (BGBl. Nr. 210/2003 vom 11. April 2003, zuletzt geändert durch BGBl. II Nr. 327/2013 vom 29. Oktober 2013) erfolgte für das Berichtsjahr 2014 eine **Neuabgrenzung der Auskunftspflicht**. Die Konjunkturerhebung im Produzierenden Bereich aus einer

- Vollerhebung
 - aller Unternehmen (Ein- und Mehrbetriebsunternehmen) und Betriebe (fachlichen Einheiten) sowie Betriebe gewerblicher Art von Körperschaften des öffentlichen Rechts gemäß § 2 KStG 1988), die am 30. September des der Berichtsperiode vorangegangenen Kalenderjahres 20 und mehr Beschäftigte hatten,
 - aller Arbeitsgemeinschaften (ARGEN), unabhängig von den festgelegten Schwellenwer-

ten), ab deren Gründung bis zu ihrer Auflösung (hier gilt allerdings als grundsätzliche Meldeschwelle ein Gesamtauftragsvolumen von einer Mio. Euro und mehr) sowie

- aller im Kalenderjahr der Berichtsperiode neu gegründeten bzw. durch Umstrukturierung entstandenen statistischen Einheiten, die zum Zeitpunkt der Gründung oder Umstrukturierung 20 und mehr Beschäftigte hatten.
- Unterhalb dieser normierten Beschäftigtenschwelle unterliegen Unternehmen der Auskunftspflicht nur dann, wenn durch die bereits im Sinne der grundsätzlichen Auskunftspflicht einbezogenen Unternehmen gemäß den Abteilungen **05 bis 42 der ÖNACE 2008 weniger als 90%** sowie gemäß der **Abteilung 43 der ÖNACE 2008 weniger als 60% des Gesamtumsatzes** repräsentiert werden. In diesen Fällen sind auch alle Unternehmen auskunftspflichtig, welche am 30. September des der Berichtsperiode vorangegangenen Kalenderjahres im Zeitraum der diesem Stichtag vorangegangenen 12 Kalendermonate in Summe einen Umsatz (exkl. USt.) von mindestens 1 Mio. Euro (Abteilungen 05 bis 42 der ÖNACE 2008) bzw. 2 Mio. Euro (Abteilung 43 der ÖNACE 2008) aufwiesen.

Die Bundesanstalt Statistik Austria hat die Umsatzschwellen unter Berücksichtigung der europäischen und nationalen Qualitätskriterien in bis zu fünf Schritten von je 100.000 € anzuheben und wieder bis zu diesen Werten abzusenken, wenn das Ende September des laufenden Jahres für das Folgejahr von einem renommierten Wirtschaftsforschungsinstitut, derzeit dem Österreichischen Institut für Wirtschaftsforschung, unabhängig prognostizierte Wirtschaftswachstum oder die Wirtschaftsrezession in Form der realen Veränderung des Bruttoinlandsprodukts um jeweils 0,5% ansteigt oder fällt.

So kam im **Berichtsjahr 2015** in den **Abteilungen 08, 09, 10, 13, 14, 16, 18, 23, 25, 31, 32, 33, 35, 36-39 und 41- 42** die subsidiäre **Umsatzschwelle** von 1,5 Mio. € sowie in der Abteilung 43 von 2,3 Mio. € zum Tragen, d.h. in diesen Bereichen waren auch alle Unternehmen mit weniger als 20 Beschäftigten meldepflichtig, die diese Umsatzschwellen überschritten haben (siehe auch unten stehende Übersicht 1).

Der **Umsatzschwellenwert** lag im Berichtsjahr 2015 für die Abteilungen 05 bis 42 der ÖNACE 2008 bei 1,5 Mio. Euro und für die Abteilung 43 der ÖNACE 2008 bei 2,5 Mio. Euro.

¹¹⁾ Vgl. dazu auch die Ausführungen in Kapitel 6.4 betreffend der modellbasierten Datenergänzung (MDE).

Diese in der national geltenden Konjunkturstatistik-Verordnung normierten Erhebungsform entspricht zum einen dem Anliegen der Wirtschaft, Klein- und Kleinstunternehmen von statistischen Verpflichtungen weitestgehend zu befreien, gleichzeitig aber auch den normierten EU-Qualitätserfordernissen von Statistiken.

Die **Feststellung** der für die primäre Erhebungsmasse und damit jeweiligen Erhebungseinheiten bzw. die Wirtschaftszweige im Sinne der Abteilungen (2-Steller) der ÖNACE 2008 für die zu betrachtende Referenzperiode **anzuwendenden** primäre (und allenfalls sekundäre bzw. subsidiäre) **Abschneidegrenze** erfolgt mit **Stichtag 30. September des dem Erhebungsjahr vorangegangenen Jahres**.

Zur Festlegung der erforderlichen **Abschneidegrenzen** und damit der Erstellung der für das Kalenderjahr 2015 (Referenzperioden Jänner bis Dezember) geltenden **Abgrenzung der Erhebungsmasse** wurden die in der Periode Oktober 2013 bis September 2014 vorliegenden Gesamtumsatzwerte der in der Konjunkturerhebung im Produzierenden Bereich meldepflichtigen Unternehmen herangezogen. Für die in dieser Periode nicht primär erhobenen Unternehmen wurde die Umsatzsteuervoranmeldungen (UVA-Meldungen) der Finanzbehörden bzw. bei nicht vorhandenen Steuermeldungen ersatzweise der erhobene bzw. modellbasierte Gesamtumsatz aus der Leistungs- und Strukturstatistik verwendet. Aus der so ermittelten **Grundgesamtheit** wurde pro ÖNACE-2008- Abteilung die **entsprechende Abschneidegrenze** für die Konzentrationsstichprobe festgelegt.

Die Aktualisierung des **Beschäftigtenstandes** erfolgte hier zum einen aufgrund des Beschäftigtenstandes aus der konjunkturstatistischen Septemberrmeldung des Vorjahres (Beschäftigte zum 30. September, bereinigt um die Zu- und Abgänge), zum anderen aufgrund von Informationen auch aus externen Quellen, wie z.B. Daten des Hauptverbands der Sozialversicherungsträger.

Für die Ermittlung der subsidiären **Umsatzschwelle** werden die diesem Stichtag vorangegangenen zwölf Kalendermonate in Form der Umsatzsteuervoranmeldungen der Finanzbehörden (UVA-Meldungen) bzw. der konjunkturstatistischen Meldungen herangezogen.

Neben dem angewandten Erhebungskonzept tragen insbesondere die im Sinne des Bundesstatistikgesetzes 2000 normierte verstärkte Nutzung verfügbarer **Verwaltungsquellen** (Hauptverband der österreichischen Sozialversicherungsträger und Finanzbehörden) sowie bestehender und neuer **Synergieeffekten** zwischen statistischen Erhebungen zur weiteren Entlas-

tung der Auskunftspflichtigen, aber auch zur Minimierung der Erhebungskosten bei. Die Verwendung der administrativen Daten führt dabei zudem zu einer Verbesserung der Vollständigkeit und dient nicht zuletzt als wichtige Evaluierungs- und Kontrollgröße.

Es muss jedoch einschränkend darauf hingewiesen werden, dass derartige Verwaltungsdaten nur für einzelne Erhebungsmerkmale der Merkmalsgruppen Beschäftigte und Umsatz¹²⁾ vorliegen und bisher die direkte Befragung in keiner Weise ersetzen konnten. Einerseits sind die Verwaltungsdaten nicht in der erforderlichen Differenzierung im Sinne der europäischen Vorgaben vorhanden, andererseits stehen sie zum Teil verspätet zur Verfügung. Dazu kommt, dass aufgrund unterschiedlicher Definitionen und Abgrenzungen eine Übernahme derartiger Verwaltungsdaten unter dem Gesichtspunkt der Aufrechterhaltung der geforderten Qualität sowie der Kontinuität und Vergleichbarkeit gegenwärtig ohne weiterführende Analysen noch nicht uneingeschränkt vertretbar erscheint.

Generell kann aber bei der Festlegung der Auswahlkriterien und Abschneidegrenzen festgehalten werden, dass hier auf eine möglichst große **Kohärenz** zwischen den wirtschaftsstatistischen

Erhebungen des Produzierenden Bereichs (monatliche Konjunkturerhebung, jährliche Leistungs- und Struktur-erhebung sowie jährliche Erhebung über den Gütereinsatz) insofern großen Wert gelegt wird, als der Leistungs- und Struktur-erhebung im Wesentlichen dieselben identen Einheiten mit identer Größenstruktur wie in der Konjunkturerhebung zugrunde gelegt werden. Die Abschneidegrenzen für die Erhebung bilden gleichzeitig die Vorgaben für die ex post durchzuführende jährliche Leistungs- und Struktur-erhebung im Produzierenden Bereich. Die Ermittlung der Erhebungsmasse für die Erhebung über den Gütereinsatz respektive deren Abgrenzung im Sinne der definierten Schwellenwerte „Beschäftigte“ und „Wirtschaftsleistung“ erfolgt ebenfalls auf Basis der entsprechenden Indikatoren aus der Konjunkturstatistik.

Für die nicht primärstatistisch erhobenen Einheiten erfolgte zur Darstellung der Ergebnisse über die Grundgesamtheit eine modellbasierte Datenergänzung (siehe *Kapitel 6.4*).

Durch das in der nationalen Konjunkturstatistik-Verordnung normierte Erhebungskonzept wurden im Berichtsjahr 2015 in die **primärstatistische Erhebung** lediglich

12) Zu diesen Erhebungsmerkmalen vgl. insbesondere die Ausführungen in den *Kapitel 9.2* und *9.5*.

rund ein Sechstel (15,4%) aller Unternehmen des Produzierenden Bereichs einbezogen. Diese repräsentierten allerdings rund 82% der unselbständig Beschäftigten sowie rund 92% der gesamten Umsatzerlöse des Produzierenden Bereichs¹³). Für die nicht primärstatistisch erhobenen Einheiten erfolgte eine modellbasierte Datenergänzung (MDE).

13) Die Anzahl der Unternehmen bezieht sich auf die konjunkturstatistische Dezembermeldung, jene der unselbständig Beschäftigten auf die Septembermeldung. Die Umsatzerlöse hingegen stellen auf das kumulierte Jahresergebnis ab.

6.2 Erhebungsbereich und Periodizität

Die Konjunkturstatistik im Produzierenden Bereich erstreckte sich auf alle **Unternehmen, Betriebe** (fachliche Einheiten), **Arbeitsgemeinschaften** (ARGEN) und **Betriebe gewerblicher Art von Körperschaften des öffentlichen Rechts**, die ihre Tätigkeit selbständig, regelmäßig und in der Absicht zur Erzielung eines Ertrags oder sonstigen wirtschaftlichen Vorteils ausübten, und schwerpunktmäßig folgenden **Abschnitten der ÖNACE 2008** zuzuordnen waren:

- **Bergbau und Gewinnung von Steinen und Erden** (Abschnitt B der ÖNACE 2008);

Übersicht 1: Schwellenwert im Produzierenden Bereich 2015

ÖNACE 2008		Meldepflicht 2015 *)	Bezeichnung
Abschnitt	Abteilung		
B			Bergbau und Gewinnung von Steinen und Erden
	05		Kohlenbergbau
	06		Gewinnung von Erdöl und Erdgas
	07		Erzbergbau
	08	1,5	Gewinnung von Steinen und Erden, sonstiger Bergbau
	09	1,5	Erbringung von Dienstleist. für den Bergbau und für die Gewinnung von Steinen und Erden
C			Herstellung von Waren
	10	1,5	Herstellung von Nahrungs- und Futtermitteln
	11		Getränkeherstellung
	12		Tabakverarbeitung
	13	1,5	Herstellung von Textilien
	14	1,5	Herstellung von Bekleidung
	15		Herstellung von Leder, Lederwaren und Schuhen
	16	1,5	Herstellung von Holz-, Flecht-, Korb- und Korkwaren (ohne Möbel)
	17		Herstellung von Papier, Pappe und Waren daraus
	18	1,5	Herstellung von Druckerzeugnissen; Vervielfält. von bespielten Ton-, Bild- und Datenträgern
	19		Kokerei und Mineralölverarbeitung
	20		Herstellung von chemischen Erzeugnissen
	21		Herstellung von pharmazeutischen Erzeugnissen
	22		Herstellung von Gummi- und Kunststoffwaren
	23	1,5	Herstellung von Glas und Glaswaren, Keramik, Verarbeitung von Steinen und Erden
	24		Metallerzeugung und -bearbeitung
	25	1,5	Herstellung von Metallerzeugnissen
	26		Herstellung von Datenverarbeitungsgeräten, elektronischen und optischen Erzeugnissen
27		Herstellung von elektrischen Ausrüstungen	
28		Maschinenbau	
29		Herstellung von Kraftwagen und Kraftwagenteilen	
30		Sonstiger Fahrzeugbau	
31	1,5	Herstellung von Möbeln	
32		Herstellung von sonstigen Waren	
33	1,5	Reparatur und Installation von Maschinen und Ausrüstungen	
D			Energieversorgung
35	1,5	Energieversorgung	
E			Wasserversorgung; Abwasser- und Abfallentsorgung und Beseitigung von Umweltverschmutzungen
	36	1,5	Wasserversorgung
	37	1,5	Abwasserentsorgung
	38	1,3	Sammlung, Behandlung und Beseitigung von Abfällen; Rückgewinnung
39	1,3	Beseitigung von Umweltverschmutzungen und sonstige Entsorgung	
F			Bau
	41	1,5	Hochbau
	42	1,5	Tiefbau
	43	2,5	Vorbereitende Baustellenarbeiten, Bauinstallation und sonstiges Ausbaugewerbe

Q: STATISTIK AUSTRIA, Konjunkturstatistik im Produzierenden Bereich 2015. - *) Es besteht Meldepflicht für alle Unternehmen mit 20 und mehr Beschäftigten in allen Abteilungen sowie zusätzlich bei den mit einem Wert (in Mio. Euro) gekennzeichneten Abteilungen auch für alle Unternehmen mit weniger als 20 Beschäftigten und einem dem angeführten Wert (in Mio. Euro) übersteigenden Gesamtumsatz.

- **Herstellung von Waren**
(Abschnitt C der ÖNACE 2008);
- **Energieversorgung**
(Abschnitt D der ÖNACE 2008);
- **Wasserversorgung; Abwasser- und Abfallentsorgung und Beseitigung von Umweltverschmutzungen**
(Abschnitt E der ÖNACE 2008) sowie
- **Bau**
(Abschnitt F der ÖNACE 2008).

In den **Auswahlrahmen** waren nur **Marktproduzenten** der angeführten Wirtschaftsbereiche einzubeziehen. Diese sind gemäß ESVG 1995 dadurch gekennzeichnet, dass mehr als 50% der Produktionskosten durch die Umsätze gedeckt sein müssen, andernfalls waren diese statistischen Einheiten als Nicht-Marktproduzenten aus dem Erhebungsbereich auszuschließen.

Gegenstand dieser Publikation sind somit die Konjunkturdaten der von **Jänner bis Dezember 2015** meldenden **Unternehmen** (Ein- und Mehrbetriebs- bzw. Ein- und Mehrbereichsunternehmen einschließlich der Arbeitsgemeinschaften und Betriebe gewerblicher Art) sowie der **Betriebe** (fachliche Einheiten) mit wirtschaftlichem Schwerpunkt im Produzierenden Bereich, sofern sie am **30. September** des dem Berichtsjahr vorangegangenen Jahres eines der im Rahmen der Abgrenzung der Erhebungsmasse definierten Kriterien aufgewiesen haben.

Oben stehende Übersicht 1 zeigt überdies die unter den Begriffen „Sachgüterbereich“ (Abschnitte B bis E der ÖNACE 2008) und „Produzierender Bereich“ (Abschnitte B bis F der ÖNACE 2008) zu subsumierenden Abschnitte und Abteilungen der ÖNACE 2008 sowie die der Konjunkturstatistik im Produzierenden Bereich betreffende Abgrenzung der Erhebungsmasse für das Referenzjahr 2015.

6.3 Erhebungs- und Beobachtungseinheiten

Im Rahmen der Konjunkturstatistik im Produzierenden Bereich werden die **Unternehmen** sowie die dazugehörigen **Betriebe** (fachliche Einheiten) als **Erhebungseinheiten** herangezogen¹⁴⁾.

Das **Unternehmen** entspricht einer rechtlichen Einheit, welche eine organisatorische Einheit zur Erzeugung von Waren und Dienstleistungen bildet und insbesondere in Bezug auf die Verwendung der ihr zufließenden laufenden Mittel über eine gewisse Entscheidungsfreiheit verfügt. Ein Unternehmen übt eine oder mehrere Tätigkeiten an einem oder mehreren Standorten aus. Unternehmen gleich zu halten sind gemäß Verordnung auch Arbeitsgemeinschaften sowie Betriebe gewerblicher Art von Körperschaften öffentlichen Rechts.

Eine **Arbeitsgemeinschaft** (ARGE) ist eine einmalige, auf gewisse Dauer oder auch unbeschränkte Zeit eingegangene vertragliche Bindung mehrerer Unternehmen (in der Regel in Form einer Gesellschaft nach bürgerlichem Recht) zur Durchführung größerer Projekte, wobei die kaufmännische Leitung (kaufmännische Federführung) einem Unternehmen obliegt. Arbeitsgemeinschaften werden wie rechtlich selbständige Unternehmen behandelt, für die das kaufmännisch federführende Unternehmen meldepflichtig ist. Statistisch wird die ARGE als Einbetriebsunternehmen klassifiziert.

Alle ARGE-Partner (auch das kaufmännisch federführende Unternehmen) melden die Konjunkturdaten **ohne** ihre ARGE-Beteiligungen. Dadurch sollen Doppelerfassungen vermieden werden.

Unter **Betriebe gewerblicher Art von Körperschaften öffentlichen Rechts** ist gemäß § 2 KStG 1988 jede Einrichtung zu verstehen, die

- wirtschaftlich selbständig ist und ausschließlich oder überwiegend einer nachhaltigen privatwirtschaftlichen Tätigkeit von wirtschaftlichem Gewicht sowie
- zur Erzielung von Einnahmen oder im Falle des Fehlens der Beteiligung am allgemeinen wirtschaftlichen Verkehr von anderen wirtschaftlichen Vorteilen dient und
- nicht der Land- und Forstwirtschaft zuzurechnen ist.

Die Absicht, Gewinn zu erzielen, ist nicht erforderlich. Die Tätigkeit einer derartigen Einrichtung gilt stets als Gewerbebetrieb. Zu diesen Erhebungseinheiten zählen insbesondere auch Versorgungsbetriebe einer Körperschaft des öffentlichen Rechts wie jene zur Versorgung mit Wasser, Gas, Elektrizität oder Wärme, wenn sie organisatorisch zusammengefasst sind und unter einheitlicher Leitung stehen. Sie werden daher aufgrund ihrer wirtschaftlichen Selbständigkeit wie Einbetriebsunternehmen behandelt.

¹⁴⁾ Vgl. dazu die Verordnung (EWG) Nr. 696/93 des Rates vom 15. März 1993, idGF.

Der **Betrieb** als fachliche Einheit fasst innerhalb eines Unternehmens sämtliche Teile zusammen, die zur Ausübung einer Tätigkeit auf der Ebene der (vierstelligen) Klasse der Systematik der Wirtschaftstätigkeiten (ÖNACE 2008) beitragen. Dabei handelt es sich um eine Einheit, die einer oder mehreren operationellen Unterabteilungen des Unternehmens entspricht. Ein Betrieb muss über ein Informationssystem verfügen, das es ermöglicht, zumindest den Wert der Produktion und der Vorleistungen, die Personalkosten und den Betriebsüberschuss sowie Beschäftigung und Bruttoanlageinvestitionen festzustellen oder zu berechnen.

Die **Arbeitsstätte** (örtliche Einheit) ist ein an einem räumlich festgestellten Ort gelegener Teil eines Unternehmens (z.B. Verkaufsladen, Büro, Lager, Werkstätte). An diesem Ort oder von diesem Ort aus werden Wirtschaftstätigkeiten ausgeübt, für die – mit Ausnahmen – eine oder mehrere Personen (unter Umständen auch zeitweise) im Auftrag ein und desselben Unternehmens arbeiten. Die Arbeitsstätten selbst sind jedoch **keine** Erhebungseinheiten im Rahmen der Konjunkturstatistik im Produzierenden Bereich.

Das Bestreben, eine möglichst effiziente **Minimierung der Belastung** der Auskunftspflichtigen sicher zu stellen, aber auch möglichst individuell auf **Branchenspezifika** einzugehen, führte im Rahmen der Konjunkturerhebung im Produzierenden Bereich zu einer Vielzahl unterschiedlicher **Typen von Beobachtungseinheiten** (Unternehmens- und Betriebstypen), für die zur leichteren Erfüllung der Auskunftspflicht typenspezifische Erhebungsformulare zur Verfügung stehen. Es muss aber darauf aufmerksam gemacht werden, dass diese maßgeschneiderten Erhebungsbogen nur mehr im Rahmen des **elektronischen Meldesystems (EMS)** Anwendung finden. Für die noch verbliebenen Papiermelder stehen nur mehr drei **Einheitsfragebögen** (UB-, U- und B-Fall) zur Verfügung. Es wird zwischen folgenden **Fragebogentypen** unterschieden:

- Einbetriebs- (Einbereichs-)unternehmen (UB-Fall)

In diesem Fall ist die Erhebungseinheit **Unternehmen** ident mit der **einzigsten fachlichen Einheit (Betrieb)**, d.h. das Unternehmen übt eine einzige schwerpunktmäßige Wirtschaftstätigkeit auf Ebene des ÖNACE 5-Stellers im **Produzierenden Bereich** (Abschnitte B bis F der ÖNACE 2008) an einem einzigen Standort aus.

Daher gilt:

Unternehmen = fachliche Einheit = örtliche Einheit.

Im Durchschnitt sind rund 90% der gesamten meldepflichtigen Erhebungseinheiten diesem Typ zuzurechnen.

Diese Unternehmen werden im Sinne des Erhebungskonzepts nach folgenden Typen weiter untergliedert:

- **Typ UB/KL (Einbetriebsunternehmen „klein“):** Hierunter fallen alle Unternehmen mit weniger als 20 Beschäftigten, die jedoch aufgrund der Umsatzschwelle in die Erhebung mit einbezogen werden. Es handelt sich dabei um einen vereinfachten Erhebungsbogen, welcher nur die Merkmalsgruppen Beschäftigte, Arbeitsvolumen, Verdienste, Umsatz und Produktion enthält. Demzufolge beinhaltet der Erhebungsbogen
 - keine Fragen zur Rechtsform;
 - keine Erfassung der Nettoverdienste;
 - keine Erhebung des Auftragsvolumens.

Außerdem werden bei diesem Erhebungsbogentyp Angaben über Änderungen des Aktivitätsschwerpunktes, der Unternehmensgründung, anschrift, struktur etc. nur einmal pro Jahr (im Berichtsmonat Jänner) erfragt.

- **Typ UB/MA (Einbetriebsunternehmen mit Auftragsvolumen):** Diese Unternehmen mit 20 und mehr Beschäftigten sind nach ihrem Aktivitätsschwerpunkt in jenen Wirtschaftszweigen tätig, in denen das Auftragsvolumen einen wesentlichen Konjunkturindikator darstellt. Im Einzelnen sind dies die Abteilungen bzw. Gruppen 13, 14, 17, 20, 21, 24 bis 30, 32.5, 33.2, 41, 42 und 43 der ÖNACE 2008.
- **Typ UB/OA (Einbetriebsunternehmen ohne Auftragsvolumen):** Hier werden alle Unternehmen mit 20 und mehr Beschäftigten erfasst, die eine Haupttätigkeit im Sinne der Abteilungen 05 bis 12, 15, 16, 18, 19, 22, 23, 31, 32.1 bis 32.4, 32.9, 33.1, 35 bis 39 der ÖNACE 2008 ausüben.
- Mehrbetriebsunternehmen (U-Fall)

Hier handelt es sich in der Regel um komplex strukturierte Unternehmen mit mehreren Betrieben, welche unterschiedliche Haupttätigkeiten ausüben. Dieser Unternehmenstyp stellt anteilig im Durchschnitt etwa 2 bis 3% der gesamten meldepflichti-

gen Erhebungseinheiten. Mehrbetriebsunternehmen werden wie folgt differenziert:

- **Einbereichsunternehmen (EBU)** des Produzierenden Bereichs, wenn das Unternehmen selbst wie auch seine Betriebe **nur** Haupttätigkeiten im Sinne der **Abschnitte B bis F** der ÖNACE 2008) ausüben. Im Falle dieses Typs sind meldepflichtig:
 - das schwerpunktmäßig einer Wirtschaftsaktivität nach Abschnitten B bis F der ÖNACE 2008 zugeordnete **Unternehmen** sowie
 - die schwerpunktmäßig einer Wirtschaftsaktivität nach Abschnitten B bis F der ÖNACE 2008 zugeordnete(n) fachliche(n) Einheit(en) (**Betrieb**).
- **Mehrbereichsunternehmen (MBU)** des Produzierenden Bereichs, wenn das Unternehmen operational in mehrere Betriebe untergliedert ist, wobei mindestens ein Betrieb eine Haupttätigkeit im Sinne der **Abschnitte G bis U** der ÖNACE 2008 (Dienstleistungsbereich) ausübt. Im Falle dieses Typs sind meldepflichtig:
 - das schwerpunktmäßig einer Wirtschaftsaktivität nach Abschnitten B bis F der ÖNACE 2008 zugeordnete **Unternehmen** sowie
 - die schwerpunktmäßig einer Wirtschaftsaktivität nach Abschnitten B bis F der ÖNACE 2008 zugeordnete(n) fachliche(n) Einheit(en) (**Betrieb**).
- **Betrieb** eines Mehrbetriebsunternehmens (**Typ B**): Diese Einheit innerhalb eines Unternehmens fasst all jene Teile zusammen, die zur Ausübung einer Tätigkeit auf Ebene der Klassen (4-Steller) der ÖNACE 2008 beitragen. Es handelt sich um eine Einheit, die einer oder mehrerer operationaler Unterabteilungen auf örtlicher Ebene entspricht. Ähnlich den Einbetriebsunternehmestypen wird zwischen folgenden Sub-Typen differenziert:
 - **Typ B/MA** (Betriebe von Mehrbetriebsunternehmen mit Auftragsvolumen);
 - **Typ B/OA** (Betriebe von Mehrbetriebsunternehmen ohne Auftragsvolumen).

Im Durchschnitt sind rund 7 bis 8% der gesamten meldepflichtigen Erhebungseinheiten diesem Typ zuzurechnen.

Ist das Unternehmen selbst schwerpunktmäßig einer Wirtschaftsaktivität nach den **Abschnitten G bis U** der ÖNACE 2008 – und somit dem Dienstleistungsbereich – zugeordnet, so wird das Unternehmen **nicht** als Meldeeinheit im Rahmen der Konjunkturstatistik im Produzierenden Bereich herangezogen.

6.4 Modellbasierte Datenergänzung

6.4.1 Vorbemerkungen

Aufgrund politischer Intentionen sowie des im Bundesstatistikgesetz 2000 normierten Auftrages, Klein- und Kleinstunternehmen im höchstmöglichen Ausmaß von statistischen Verpflichtungen zu befreien, wird die Konjunkturstatistik im Produzierenden Bereich in Form einer **Konzentrationsstichprobe** (Vollerhebung mit variablen Abschneidegrenzen unter Berücksichtigung eines Deckungsgrades) durchgeführt.

Das derzeit verwendete Erhebungskonzept¹⁵⁾ hat aber zur Folge, dass Österreich in einigen Wirtschaftsbereichen nicht in der Lage ist, den geforderten **Deckungsgrad** sowohl im Sinne der nationalen Durchführungsverordnung (90% des Gesamtumsatzes je ÖNACE 2008-Abteilung) als auch der europäischen Vorgaben (90% der Inlandsproduktion je Klasse der NACE Rev. 2) zu erreichen. Dieser Umstand führt bei den Ergebnissen konsequenterweise zu qualitativen Einbußen.

Um sowohl die nationalen und europäischen Vorgaben hinsichtlich der Repräsentanz vollständig zu erfüllen als auch den Bedürfnissen der Datennutzer besser entsprechen zu können, erfolgt seit dem Berichtsjahr 2008 neben der Veröffentlichung der primärstatistischen Ergebnisse eine entsprechende Ergebnisberechnung und darstellung ausgewählter Hauptmerkmale für die **statistische Grundgesamtheit** des gesamten Produzierenden Bereichs.

Um dies bewerkstelligen zu können, wurde ein **modellbasierter Ansatz zur Datenergänzung (MDE)** entwi-

¹⁵⁾ Vgl. dazu die Ausführungen in Kapitel 6.1.

ckelt¹⁶), welcher einerseits die Merkmalszusammenhänge der monatlichen Konjunkturerhebung einzubinden und andererseits Informationen aus verschiedenen Verwaltungsquellen effizient zu nutzen versucht. Durch die Zuschätzung der nicht meldepflichtigen Einheiten (derzeit rund 52.000 Einheiten) soll die Struktur der **Grundgesamtheit** der Konjunkturstatistik im Produzierenden Bereich auf **Aktivitätsebene** als Kombination aus Primärdaten, Sekundärdaten und Modellrechnung ohne grundsätzlichen Informationsverlust dargestellt werden.

Diese Vorgehensweise wird insbesondere durch die europäische Konjunkturstatistik-Verordnung (EG) Nr. 1165/98 idgF ermöglicht, in der die Mitgliedstaaten die erforderlichen Daten auch nach dem Grundsatz der verwaltungstechnischen Vereinfachung durch eine Kombination verschiedener Quellen (wie z.B. Erhebungen, statistische Schätzverfahren oder andere Quellen, die in Bezug auf Genauigkeit und Qualität zumindest gleichwertig sind) beschaffen können, um ein Maximum an Repräsentanz sowie ein Optimum an Effizienz und Datenqualität zu gewährleisten.

Im Wesentlichen wurde hier das für die Leistungs- und Strukturstatistik entwickelte und seit einigen Jahren verwendete Schätzmodell implementiert, wobei jedoch aufgrund abweichender Merkmalskataloge und der zum Zeitpunkt der Schätzung unterschiedlichen Verfügbarkeit von Verwaltungsdaten diverse Modelladaptierungen erforderlich waren¹⁷).

Die **Grundgesamtheit** für die Konjunkturstatistik im Produzierenden Bereich 2015 umfasste alle Unternehmen aus dem Register für statistische Einheiten (URS) der STATISTIK AUSTRIA, die den Abschnitten B bis F der ÖNACE 2008 zugeordnet und am Ende des Berichtsjahres 2015 wirtschaftlich aktiv waren.

6.4.2 Erstellung der Eckdaten

Als **Eckdaten** werden jene Merkmale bezeichnet, die für die nicht erhobenen Unternehmen aus Verwaltungsquellen übernommen werden können. Im Rah-

men der Konjunkturstatistik im Produzierenden Bereich sind dies die „**unselbständig Beschäftigten**“ und die „**Umsatzerlöse**“.

Als Datenbasis für die Erstellung der Eckdaten dienten alle im Berichtszeitraum aktiven Unternehmen (inklusive regionaler und klassifikatorischer Zuordnung) des Registers für statistische Einheiten (URS) der STATISTIK AUSTRIA unterhalb der Schwellenwerte. Über die im URS bestehenden Verknüpfungen der Unternehmen zu den vorliegenden Beschäftigtenmeldungen des Hauptverbandes der österreichischen Sozialversicherungsträger (HVSV) sowie den Umsatzsteuerdaten der Finanzbehörden erfolgt für jede zu schätzende Einheit zuerst die Erstellung der zugehörigen Eckdaten. Dabei werden folgende Verwaltungsdaten herangezogen:

- Daten des HVSV für die **unselbständig Beschäftigten** und
- Umsatzsteuerdaten der Finanzbehörden für die **Umsatzerlöse** (monatliche und quartalsweise Umsatzsteuerermeldungen bzw. letzt verfügbare Jahresumsatzsteuerermeldung).

Beginnend mit der Zuweisung der jeweiligen unternehmens- bzw. betriebsspezifischen Merkmale, wie etwa Wirtschaftsaktivität oder Rechtsform, die aus dem URS für jede statistische Einheit zur Verfügung steht, erfolgt anschließend die Erweiterung dieser Eckdaten durch die Einbindung der **unselbständig Beschäftigten** des HVSV, gegliedert nach Geschlecht und Art des Arbeitsverhältnisses (Arbeiter, Angestellte, Lehrlinge) und durch die Übernahme der monatlichen UVA-Meldungen für die **Umsatzerlöse**.

Die von der Finanzbehörde übernommenen **Umsatzerlöse** entsprechen jedoch nicht zu hundert Prozent dem Umsatzbegriff der Konjunkturstatistik im Produzierenden Bereich. Bei den (beobachtbaren) kleineren Unternehmen waren die Abweichungen zu den Umsätzen aus den Primärmeldungen allerdings eher gering. Größere Umsatzdifferenzen traten ausschließlich bei mittleren und größeren Unternehmen auf, welche ohnedies primärstatistisch erhoben werden.

Fehlende Eckdaten wurden unter Berücksichtigung der individuellen Unternehmensentwicklung und der zugehörigen Branchenentwicklung bzw. auch anhand historischer Informationen imputiert. Das bedeutete im Einzelnen:

- Jene Einheiten, die eine fehlende Meldung für den betreffenden Berichtsmonat aufwiesen, für die aber mindestens sechs UVA-Meldungen im gleitenden Jahresverlauf vorlagen, wurden mittels

¹⁶) Eine detaillierte Methodenbeschreibung findet sich auch in den „Statistischen Nachrichten“ 12/2009, S. 1153 ff.: „Modellbasierte Ergänzung in der Konjunkturstatistik im Produzierenden Bereich: Darstellung der statistischen Grundgesamtheit im Produzierenden Bereich“ und im Methodenbericht „Modellbasierte Datenergänzung der Konjunkturstatistik im Produzierenden Bereich“ sowie auf der Homepage der STATISTIK AUSTRIA unter <http://www.statistik.at> ➔ Fragebögen ➔ Unternehmen ➔ Konjunkturerhebung im Produzierenden Bereich ➔ Methodenberichte und Analysen..

¹⁷) Zum Schätzmodell in der jährlichen Leistungs- und Strukturstatistik siehe den Methodenbericht „Modellbasierte Datenergänzung in der Leistungs- und Strukturstatistik 2008“.

eines Umsatzsubstituts aus den UVA-Meldungen berücksichtigt.

- Bei Einheiten ohne verwendbare UVA-Meldung wurde der erforderliche Monatsumsatz anhand des für das Unternehmen letzten verfügbaren Jahreswertes (Jahresumsatzsteuererklärung bzw. Ergebnisse aus der Leistungs- und Strukturstatistik bzw. der Konjunkturstatistik im Produzierenden Bereich) und der monatlichen bzw. quartalsweisen UVA-Branchenentwicklung imputiert.
- Bei Einheiten ohne Beschäftigtenmeldung vom Hauptverband der österreichischen Sozialversicherungsträger – wohl aber mit einer Jahresumsatzsteuererklärung – wurde aufgrund des nahezu vollständigen Verknüpfungsgrades mit dem HVSV angenommen, dass diese Unternehmen im betreffenden Berichtsmonat ausschließlich selbständig Beschäftigte hatten.
- War weder aus den Quellen des Hauptverbandes der österreichischen Sozialversicherungsträger noch der Finanzbehörden oder anderweitig ein Wert ermittelbar, dann kam diese Einheit nicht in die Datenbasis.
- Durch die Verfügbarkeit dieser Sekundärdaten für die nicht befragten Einheiten und der Primärdaten der befragten Unternehmen der Konjunkturstatistik im Produzierenden Bereich 2015 konnten die Eckdaten „**unselbständig Beschäftigte**“ und „**Umsatzerlöse**“ im Prinzip als „**voll erhobene**“ Merkmale betrachtet werden.

6.4.3 Schätzmodell auf Aktivitätsebene

Nach Erstellung und Vervollständigung der Eckdaten konnte die modellbasierte Berechnung der **beschäftigtenbezogenen** (Brutto-Löhne, Arbeitsstunden usw.) und **umsatzbezogenen** (Abgesetzte Produktion, Technische Gesamtproduktion usw.) Merkmale erfolgen.

Für die Parameterschätzung dieser Merkmale wurden vorwiegend jene **primärstatistischen** erhobenen Unternehmen herangezogen, die den zu schätzenden Unternehmen bezüglich Wirtschaftstätigkeit und Unternehmensgrößen am ähnlichsten waren.

Die Auswahl der „Strukturspender“ erfolgte dabei *bottom-up*, beginnend auf der tiefstmöglichen ÖNACE-Gliederungsebene (5Steller) mit Hilfe der kleinsten erhobenen Unternehmen einer Branche. Diese kleins-

ten Unternehmen werden über das unterste Dezil der primärstatistischen Umsatzverteilung einer Branche bestimmt. Bei unzureichender Primärbesetzung bis zum 7. Dezil (dies wurde bei einer Beobachtung von weniger als 30 Unternehmen angenommen) wurde auf die jeweils übergeordnete ÖNACE-Ebene gewechselt¹⁸⁾.

Durch diese Vorgehensweise konnten sowohl die oftmals unternehmensgrößenabhängigen Merkmalsstrukturen als auch die unterschiedlichen Merkmalsstrukturen der verschiedenen Branchen in die Modellbasis mit einfließen. Es muss aber darauf hingewiesen werden, dass für die überwiegende Mehrheit der beschäftigtenbezogenen Schätzmasse die Parameterberechnung bereits auf Ebene der Unterklassen und Klassen (5 bzw. 4Steller) der ÖNACE 2008 durchgeführt werden konnte.

Bei detaillierterer Ergebnisdarstellung kam es bei geringer Primärbesetzung und starken Strukturunterschieden auch mit der vorgenommenen Modellbasisabgrenzung vereinzelt zu verzerrten Schätzwerten. Hier trug ein qualifiziertes Expertenrating¹⁹⁾ zur Gewährleistung der erforderlichen Datenqualität bei.

Die Schätzung der Parameter für die **beschäftigtenbezogenen Hauptmerkmale** wurde branchenspezifisch mit Hilfe des Merkmals „**unselbständig Beschäftigte**“ als Regressor mittels eines **robusten Regressionsmodells** durchgeführt. Da wirtschaftsstatistische Daten häufig mit Ausreißern behaftet sind, erscheint hier die Anwendung einer robusten Methode zur Gewährleistung einer stabilen Qualität der Modellanpassung unerlässlich.

Für die Schätzung der Teilzeitbeschäftigten wurden die Lohnzetteldaten aus der Lohnsteuerdatenbank des Bundesministeriums für Finanzen herangezogen.

Die aktivitätsbezogene Zuschätzung der **umsatzbezogenen Hauptmerkmale** erfolgte hier unter Einbindung des Merkmals „**Umsatzerlöse**“ aus den Verwaltungsquellen. Dabei konnte aufgrund der hohen Korrelation das Gesamtproduktionsvolumen eines Unternehmens über dessen Unternehmensumsatz bestimmt und für die gesamten Wirtschaftszweige eine möglichst plausible Verteilung der Produktionsarten erreicht werden.

18) Im Gegensatz zum Aktivitätsansatz wird bei der Schätzung der Modellbasis auf der Güterebene nicht auf die übergeordneten Branchen umgestiegen.

19) Beim sogenannten „Expertenrating“ handelte es sich um Einschätzungen sowie Modifizierungen einzelner Werte und Parameter durch Fachexperten der Wirtschaftsstatistik aufgrund ihrer langjährigen Kenntnisse der branchenspezifischen Eigenheiten und Kriterien, die bei Vorliegen bekannter systematischer Abweichungsmechanismen vorgenommen werden.

7 Organisation und Durchführung der Erhebung

7.1 Erhebungstechnik und Datenübermittlung

Die Konjunkturerhebung im Produzierenden Bereich wurde auch im Berichtsjahr 2015 als **primärstatistische Monatserhebung** durchgeführt, d.h. die Daten wurden monatlich mittels direkter Befragung beim Respondenten erhoben.

Aufgrund der neuen Rechtsgrundlage waren die Respondenten grundsätzlich verpflichtet, zur Erfüllung ihrer Meldepflicht auf eines der beiden kostenlosen elektronischen Meldemedien – **den Webfragebogen „eQuest-Web“** bzw. das downloadbare **PC-Programm „eQuest-PC“** – von STATISTIK AUSTRIA zurückzugreifen.

Die Ziehung der Erhebungsmasse aus dem URS erfolgte jeweils im ersten Drittel des Monats, wobei gleichzeitig für Elektronischmelder die entsprechenden Fragebogen im EMS freigegeben wurden. Papiermeldern erhielten auf postalischem Wege den/die gedruckten Einheitsfragebogen.

Die Rücksendung der Papierfragebogen bzw. die elektronische Datenübermittlung war jeweils mit **15. des dem Monatsmonat folgenden Monats** (= gesetzlicher Einsendetermin) terminisiert.

Bis zum Zeitpunkt des gesetzlichen Einsendetermins wurden in der Regel etwa ein Fünftel der Erhebungsbogen retourniert, sodass in Folge **zwei Urgenzverfahren** (Erinnerungsschreiben etwa eine Woche nach dem gesetzlichen Einsendetermin und eine nachweisliche Einmahnung der Auskunftspflicht mittels Rückscheinbrief etwa drei Wochen nach dem gesetzlichen Einsendetermin) erforderlich waren. Alle Meldeeinheiten, die ihren Meldeverpflichtungen bis in der ersten Woche des Drittfolgemonats nicht nachgekommen sind, wurden von der STATISTIK AUSTRIA bei der zuständigen Bezirksverwaltungsbehörde wegen des Verdachts der Verwaltungsübertretung zur Anzeige gebracht.

Im Durchschnitt mussten im Jahr 2015 bei insgesamt 129.777 (2014: 135.422) Meldeeinheiten (Unternehmen und Betriebe) mit 19,7% (2014: 20,5%) rund ein Fünftel der Meldeeinheiten, in Absolutzahlen insgesamt 25.564 (2014: 27.705), im 1. Urgenzverfahren und weitere 5,9% (2014: 4,6%) der Meldeeinheiten, in Absolutzahlen insgesamt 7.635 (2014: 6.209) im Rahmen des 2. Urgenzverfahrens an ihre Meldepflicht erinnert werden. Gegen 1.356 bzw. 1,0% (2014: 1.055 bzw. 0,8%) Meldeeinheiten musste schließlich im Jahr 2015 aufgrund der Verweigerung der Meldepflicht ein Verwaltungsstrafverfahren eingeleitet werden.

Die **Response rate** betrug zum Zeitpunkt der Tabellenerstellung, gemessen an der Zahl der meldepflichtigen Unternehmen des Produzierenden Bereichs, 99,7% (2014: 99,7%), wovon 0,6% (2014: 0,6%) der Unternehmen aufgrund von Vorperiodenergebnissen in Form von Substituten in den Ergebnissen mitberücksichtigt werden mussten.

7.2 Registrierung

Die **elektronisch** (Webfragebogen „eQuest-Web“ oder PC-Programm „eQuest-PC“) an die STATISTIK AUSTRIA übermittelte Meldungen wurden als eingelangte Datensätze EDV-technisch automatisch registriert, einer Eingangsplausibilität unterzogen und je nach in den Datensätzen vorhandenen „Flags“ bestimmten Bearbeitungstufen in der sogenannten **„Topfapplikation“** zugewiesen. Meldungen mit Flags, die auf das Vorhandensein registerrelevanter Informationen hinweisen, wurden entsprechend bearbeitet sowie erforderliche Registerkorrekturen vorgenommen.

Der STATISTIK AUSTRIA noch (in begründeten Ausnahmefällen) zugesandte **Papierfragebogen** wurden als eingelangt registriert und eine Grobprüfung der Merkmalsgruppen hinsichtlich der Datenvollständigkeit durchgeführt. Die von Respondenten mitgeteilten registerrelevanten Informationen in den Erhebungunterlagen (wie z.B. Hinweise auf Änderungen des Firmennamens, der Adresse, aber auch Änderungen der Wirtschaftsaktivitäten) wurden verifiziert und anschließend im URS eingearbeitet.

Die registrierten Erhebungsbogen wurden in weiterer Folge dem für das Projekt Konjunkturstatistik zuständigen Fachbereich zur weiteren Bearbeitung übermittelt.

7.3 Datenaufarbeitung

Der Versendung und Registrierung folgte das **zweistufige Aufbereitungsverfahren**, welches jeweils aus den **Phasen der Datenaufarbeitung** und der **Bereitstellung der Ergebnisse** besteht.

Die elektronischen Meldemedien enthalten bereits ein interaktives Prüf- und Validierungskonzept, welches den Respondenten bereits vor der Datenübermittlung auf unplausible oder auch fehlende Eingaben hinweist. Die auf diese Weise **elektronisch eingelangten Datensätze** wurden nach einer Grobprüfung direkt in die Datenbank transferiert, wo sie mit der speziellen PC-Korrekturapplikation **„KjpKorr“** nachbearbei-

tet werden konnten. Diese bietet umfassende Funktionalitäten zur besseren Bewertung der Unternehmens- und Betriebsmeldungen, wie z.B. Anzeigen der aktuellen Meldung mit dem entsprechenden Vormonatsdatenvergleich, Berechnung spezifischer Quoten oder Aktivierung eines Prüfprogramms zur Ermittlung etwaiger zwingender Fehlerpunkte. Zudem bietet die Applikation die Möglichkeit, auf die maßgeblichen Verwaltungsdaten, d.s. Beschäftigtendaten des Hauptverbandes der österreichischen Sozialversicherungsträger (HVSV) sowie Umsatzsteuervoranmeldungen der Finanzbehörden – soweit zum Zeitpunkt der Aufarbeitung bereits vorhanden – zurückzugreifen.

Die **Papierfragebögen** wurden im Zuge der manuellen Datenaufbereitung nach Einlangen sowohl auf ihre **rechnerische Richtigkeit** als auch auf ihre **inhaltliche Plausibilität** anhand von Vormonats- und Vorjahresergebnissen, den Ergebnissen der Leistungs- und Strukturhebung, von Verwaltungsdaten als Kontrollgrößen wie auch mittels branchenspezifischer Kennzahlen als Bandbreiten überprüft. Wurden in den Erhebungsbogen fehlende bzw. offensichtlich fehlerhafte Angaben festgestellt, waren insbesondere bei größeren Unternehmen schriftliche oder telefonische Rückfragen vorzunehmen. Danach wurden die Fragebögen manuell in eine EDV-gerechte Form gebracht und als Datensätze adäquat den elektronisch eingelangten Meldungen in der Datenbank abgelegt, wo sie zur allfälligen Datenkorrektur, Datenimputation und Datenevaluierung bzw. Validierung mittels der KjpKorr-Applikation zur Verfügung standen.

Die so erfassten Daten (Mikrodaten) wurden in weiterer Folge zur Vermeidung von Verarbeitungsfehlern mehrfach einer **automatisierten Plausibilitätsprüfung** zum Zwecke der Korrektur von zwingenden, allenfalls logischen und/oder möglichen Plausibilitätsfehlern unterzogen. Etwaige Erfassungsfehler wurden mittels der KjpKorr nachkorrigiert. Wurden in den Erhebungsbogen fehlende bzw. offensichtlich fehlerhafte Angaben festgestellt, waren insbesondere bei größeren Unternehmen schriftliche oder telefonische Rückfragen vorzunehmen.

Nach der Erfassung und abschließenden Prüfung sämtlicher Mikrodaten wurde im Rahmen der Makroplaus eine Analyse der Datenaggregate durchgeführt. Im Zuge dieser Makroanalysen wurden insbesondere atypische Datenausprägungen, Umstrukturierungen, Aktivitätsänderungen, Nullmeldungen sowie Meldeausfälle untersucht. Daraus wurden Prüf- und Analysetabellen erstellt, mit deren Hilfe die Ergebnisse der Konjunkturstatistik eingehend überprüft wurden. Eventuelle noch

auffretende Aufarbeitungsfehler in den Mikrodaten wurden dabei noch nachkorrigiert.

Nach Abschluss der Aufarbeitung wurden Arbeitstabellen zur Ermittlung der geheim zu haltenden Daten (Fallzahl kleiner vier Meldeeinheiten) generiert. Die Erstellung der Publikationstabellen erfolgte dann unter Berücksichtigung der Geheimhaltungsbestimmungen¹¹⁾.

7.4 Imputation

Bei nicht eingelangten Fragebögen bzw. unvollständig eingelangten Datenbeständen wurden verschiedene **Imputationsverfahren** eingesetzt, um die Datenbestände zu vervollständigen. Dabei ist grundsätzlich zwischen

- Unit-Non-Response und
- Item-Non-Response

zu unterscheiden.

Unit-Non-Response

Hier handelt es sich um Meldeausfälle der Meldeeinheiten. Die grundsätzlichen Ursachen für diese Antwortausfälle sind:

- Meldeverzögerungen,
- Meldeverweigerungen und
- uneinbringliche Meldungen aufgrund der Einstellung der Geschäftstätigkeit.

Um die zum Zeitpunkt des jeweiligen Aufarbeitungsschlusses fehlenden Meldungen zu kompensieren eine Zuschätzung der Antwortausfälle mittels **automationsunterstützter Substitution**¹²⁾ vorgenommen werden.

Die Grundlage für die Imputation von Meldeausfällen bildet die letzt verfügbare Meldung der jeweiligen Einheit. Es können folglich nur Strukturen von Einheiten verwendet werden, die bereits zumindest einmal in der Vergangenheit meldepflichtig waren. Sogenannte Erstmelder, also Einheiten, die zum ersten Mal einer Meldeverpflichtung nachzukommen haben, werden in einem weiteren Schritt des Datenproduktionsprozesses im Rahmen der modellbasierten Datenergänzung¹³⁾ mitberücksichtigt.

11) Zu den derzeitigen Geheimhaltungsbestimmungen im Rahmen der Wirtschaftsstatistik siehe Kapitel 8.

12) Eine detaillierte Darstellung dieser Substitutionsmethode findet sich in den Statistischen Nachrichten 9/2010, S. 828 ff., „**Neue Substitutionsmethode für die Konjunkturstatistik im Produzierenden Bereich**“.

13) Vgl. dazu die Ausführungen in Abschnitt 5.4.

Fehlende Meldungen werden durch Gewichtung der letzt verfügbaren Meldung mit einer schichtspezifischen mittleren Veränderungsrate jener Einheiten imputiert, von denen zum Finalisierungstermin der jeweiligen Aufarbeitungsphase bereits eine Meldung eingelangt ist. Die Schichtung erfolgt auf der untersten Ebene nach 5-Steller der ÖNACE 2008 sowie nach Umsatzgrößenklassen. Sind in einer Schicht weniger als 15 Echtmeldungen vorhanden, so werden die Veränderungsrate auf der nächsthöheren Schicht berechnet, d.h. zuerst werden benachbarte Umsatzgrößenklassen zusammengelegt und anschließend die nächsthöhere ÖNACE-Ebene (4-Steller-Ebene, 3-Steller-Ebene usw.) herangezogen. Um den Einfluss von Extremwerten auf die Veränderungsrate zu minimieren, werden – mit Ausnahme einiger weniger Merkmale – Mediane¹⁴⁾ berechnet.

Item-Non-Response

Bei Item-Non-Response, d.h. der Nichtbeantwortung einzelner Fragepositionen, kamen folgende Imputationsverfahren zum Einsatz:

- Schätzungen auf Grundlage von Vorperiodenmeldungen oder branchenspezifischer Quoten, wenn möglich in Abhängigkeit von anderen vom Respondenten gemeldeten Daten;
- Ergänzungen über Informationen aus sekundären Datenquellen anderer statistischer Bereiche (wie z.B. Arbeitskostenerhebung, Verdienststrukturerhebung);
- Heranziehung von administrativen Quellen (Hauptverband der österreichischen Sozialversicherungsträger und Finanzbehörden)
- Verwendung von zusätzlich vorhandenen Informationen (wie z.B. Jahresberichte von Aktiengesellschaften, Websites der Unternehmen) und
- telefonische Rückfragen beim Respondenten (insbesondere bei größeren Unternehmen).

Die Item-Non-Response erfolgt – im Gegensatz zur oben beschriebenen Unit-Non-Response – mangels Alternativen hauptsächlich noch manuell.

7.5 Veröffentlichung der Ergebnisse

Im Rahmen der Konjunkturstatistik im Produzierenden Bereich bestehen im Rahmen der **zwei Aufarbeitungsphasen** folgende **Veröffentlichungspflichten**:

• Vorläufige Ergebnisse – Abschluss der 1. Aufarbeitungs-(Produktions-)phase

- Bereitstellung der Basisdaten zur Berechnung harmonisierter europäischer **Konjunkturindikatoren** einschließlich deren Übermittlung an Eurostat sowie deren nationale Veröffentlichung zum Zeitpunkt $t + 55$ Tage¹⁵⁾ nach Ende des Berichtszeitraums;
- Nationale Veröffentlichung der **monatlichen vorläufigen Ergebnisse** in Form von **Absolutdaten** nach $t + 90$ Tagen nach Ende des Berichtszeitraums;
- Nationale Veröffentlichung der **kumulierten (vorläufigen) konjunkturstatistischen Ergebnisse** innerhalb 6 Monate ($t + 6$ Monate) nach Ende des Referenzjahres jeweils im Juni-Heft der Statistischen Nachrichten sowie Bereitstellung von entsprechenden Sonderauswertungen für nationale Bedarfsträger;
- Übermittlung der **kumulierten (vorläufigen) Monatsergebnisse** über die **Güterproduktion** innerhalb 6 Monate ($t + 6$ Monate) nach Ende des Referenzjahres an Eurostat.

• Endgültige Ergebnisse – Abschluss der 2. Aufarbeitungs-(Produktions-)phase

- Bereitstellung und Veröffentlichung der **endgültigen Ergebnisse** sowohl in Form von **Absolutdaten** als auch in Form von **Indizes** nach Abschluss der 2. Aufarbeitungs-(Produktions-)phase ca. $t + 12$ Monate nach Ende der Referenzperiode (abhängig vom jeweiligen Publikationsmedium).

Die vorliegende Publikation präsentiert die **endgültigen Jahresergebnisse** der Konjunkturerhebung im Produzierenden Bereich nach dem **Aktivitätsansatz** sowie nach dem **Güteransatz** in Form kumulierter Daten Jänner bis Dezember 2015 auf Unternehmens- und/oder Betriebsebene sowie die Indizes des Sachgüterbereichs.

¹⁴⁾ Weist die Datenmatrix für die Mehrzahl der Fälle Nullwerte auf, so führt die Verwendung von Medianen zur Unterschätzung der Merkmalswerte auf Aggregatsebene. In solchen Fällen wurde statt des Medians das arithmetische Mittel (bzw. ein getrimmtes arithmetisches Mittel) als mittlere Veränderungsrate herangezogen.

¹⁵⁾ Die erstmals zum Zeitraum $t + 55$ Tage nach Ende des Berichtszeitraums verbreiteten Ergebnisse in Indexform werden zum Zeitpunkt $t + 85$ Tage auf Basis der monatlichen vorläufigen Daten revidiert und veröffentlicht bzw. an Eurostat übermittelt.

8 Geheimhaltung

Grundsätzlich hat die Veröffentlichung statistischer Ergebnisse in einer Weise zu erfolgen, dass keine Rückschlüsse auf Einzeldaten bzw. auf Angaben über bestimmte oder mit hoher Wahrscheinlichkeit bestimm- bare Betroffene möglich sind. Darüber hinaus dürfen Angaben, die im Zuge statistischer Erhebungen gemacht wurden (und soweit dies nicht gesondert gere- gelt ist), nur für statistische Zwecke verwendet werden. Diese strikten Vorgaben implizieren auch, dass Einzel- angaben nicht im Sinne einer allfälligen sogenannten „Amtshilfe“ an andere öffentliche Stellen weitergege- ben werden dürfen, wenn dies nicht ausdrücklich durch eine Rechtsvorschrift angeordnet ist.

Statistiken des Produzierenden Bereichs unterliegen einer **aktiven Geheimhaltung**, d.h. Daten, die zumin- dest weniger als **drei** „Fälle“ (dem Datenfeld zugrunde liegende Anzahl der Fälle – i.d.R. Meldeeinheiten) betreffen, sind a priori zu unterdrücken. Stattdessen ist im entsprechenden Feld ein „G“ auszuweisen (**primäre Geheimhaltung**). In vielen Fällen sind jedoch darüber hinaus auch Angaben für mehr als drei Mel- deeinheiten zu unterdrücken, um zu verhindern, dass durch Differenzbildung gegenüber Summen (Aggrega- ten) auf Angaben geschlossen werden kann, die der primären Geheimhaltung unterliegen (**defensive oder sekundäre Geheimhaltung**).

Die Geheimhaltungsbestimmungen werden **je Auswer- tung** angewandt. Das bedeutet, dass einerseits in den Publikationen der unterschiedlichen Monate (Präsenta-

tion der vorläufigen nominellen Ergebnisse) wie auch im Vergleich zur gegenständlichen Publikation verschie- dene Daten und Datenaggregate geheim zu halten sind.

In diesem Zusammenhang muss des Weiteren darauf hingewiesen werden, dass sowohl die Ergebnisse der **Primärerhebung** als auch die Ergebnisse der **modell- basierten Datenergänzung (MDE) eigenständige** Auswertungen im Rahmen der statistischen Geheim- haltung darstellen.

Bei der Betrachtung und Interpretation der gegenständ- lichen Jahresdaten gelten als weitere zu beachtende Kriterien:

- Handelt es sich um **Bestandsdaten** (Stichtagsda- ten), wie Beschäftigte oder Zahl der Unternehmen, gilt als Beobachtungszeitpunkt für die Geheimhal- tung der 31. Dezember des Berichtsjahres.
- Im Falle von **Flowinformationen** (Verlaufsda- ten), wie z.B. Verdienste oder Umsätze, gilt als Beobachtungszeitraum Jänner bis einschließlich Dezember des Berichtsjahres.

Es ist daher nicht ausgeschlossen, dass Flowinformati- onen oder auch endgültige nominelle Ergebnisse publi- ziert, Bestandsgrößen oder auch vorläufige nominelle Ergebnisse jedoch nicht oder nur als Aggregat veröf- fentlicht werden können und vice versa.

9 Erhebungs- und Darstellungsmerkmale

9.1 Vorbemerkung

Im Folgenden werden die Erhebungs- und Darstellungsmerkmale der Konjunkturstatistik beschrieben. Eine umfassende Beschreibung kann den Erläuterungen auf der Homepage der STATISTIK AUSTRIA entnommen werden unter: <http://www.statistik.at> → Fragebögen → Unternehmen → Konjunkturerhebung im Produzierenden Bereich → Erhebungsbogen. In diesem Zusammenhang muss aber darauf hingewiesen werden, dass den Respondenten im Rahmen der elektronischen Meldung eine ausführliche Online-Hilfe mit Erläuterungen zu den einzelnen Erhebungsmerkmalen zur Verfügung steht.

9.2 Zahl der Unternehmen und Betriebe

Darunter ist die Zahl der am 31. Dezember des Berichtsjahres erfassten und nach ihrem wirtschaftlichen Schwerpunkt dem Produzierenden Bereich zuzurechnenden **Unternehmen bzw. Betriebe** zu verstehen. Die Zahl der Unternehmen bzw. Betriebe stellt – ebenso wie die Zahl der Beschäftigten in den unterschiedlichsten Ausprägungen – eine **Bestandsgröße** (Stichtagsgröße) dar und kann damit zu den übrigen auf Unternehmensebene präsentierten Flowinformationen (wie z.B. Verdienste und Umsatz) nur mit größtem Vorbehalt in Beziehung gesetzt werden.

9.3 Zahl der Beschäftigten

Die **Gesamtzahl der Beschäftigten** ergibt sich somit aus allen im Unternehmen bzw. in den Betrieben (selbständig oder unselbständig) tätigen Personen (einschließlich mitarbeitende Inhaber, regelmäßig in der Einheit mitarbeitende Teilhaber und unbezahlt mithelfende Familienangehörige) sowie der Personen, die außerhalb der Einheit tätig sind, aber zu ihr gehören und von ihr bezahlt werden (z.B. Handelsvertreter, Lieferpersonal, Reparatur- und Instandsetzungsteams). Die Zahl der Beschäftigten ist ebenso wie die Zahl der Unternehmen eine Bestandsgröße und bezieht sich idR auf den 31. Dezember des Referenzjahres.

Grundsätzlich ist für die Einordnung der Beschäftigten in **Selbständige** und **unselbständig Beschäftigte** (wie auch deren Unterscheidung in Arbeiter und Angestellte) die **sozialversicherungsrechtliche Stellung** dieser Personen in der Meldeeinheit maßgeblich. Aufsichtsräte sowie Personen, die auf der Grundlage von Werkverträgen für das Unternehmen tätig sind, zählen weder zu den Selbständigen noch zu den unselbständig Beschäftigten und sind daher nicht zu berücksichtigen.

9.3.1 Selbständige

Zu den **Selbständigen** zählen tätige Inhaber sowie mithelfende Familienangehörige. Diese Personen beziehen weder Lohn oder Gehalt, noch sind sie als unselbständig Beschäftigte sozialversichert. Die Selbständigen können branchenweise aus der Differenz Beschäftigte minus unselbständig Beschäftigte errechnet werden.

9.3.2 Unselbständig Beschäftigte

Zu den **unselbständig Beschäftigten** zählen alle Personen (Angestellte, Arbeiter, Lehrlinge und Heimarbeiter), welche am Ende des Monats auf Grundlage eines Arbeitsvertrages in einem aufrechten Arbeitsverhältnis oder Ausbildungsverhältnis zum Unternehmen gestanden sind und von diesem Entgelt in Form von Lohn oder Gehalt, Provision, Stücklohn oder Sachbezüge (auch Lohn- oder Gehaltsfortzahlung im Krankheitsfall, Lehrlingsentschädigung bzw. Heimarbeiterentgelt) bezogen haben.

Teilzeitbeschäftigung liegt vor, wenn die normale Tages-, Wochen- oder Monatsarbeitszeit kürzer als die reguläre (kollektivvertragliche, tarifliche) Arbeitszeit ist (z.B. Halbtagsbeschäftigung, Beschäftigung an einem, zwei oder drei Tagen in der Woche). Vom Vorliegen einer Teilzeitbeschäftigung bei einer kollektivvertraglichen Arbeitszeit von weniger als 35 Stunden ist auszugehen, wenn die Normalarbeitszeit weniger als 90% der kollektivvertraglichen Arbeitszeit beträgt. Geringfügig beschäftigte Arbeitnehmer sind wie Teilzeitbeschäftigte zu behandeln.

9.3.3 Fremdpersonal

Unter **Fremdpersonal** ist das im meldenden Unternehmen zum Stichtag tätige **Personal anderer Unternehmen** (wie z.B. Leasing oder Leihpersonal) zu verstehen, welches vom Unternehmen im Produktionsprozess oder in sonstiger unternehmensbezogener Tätigkeit eingesetzt, jedoch vom bereitstellenden Unternehmen bezahlt und in dessen Lohn- oder Gehaltsliste geführt wird.

Die Anzahl der **Selbstständigen** und **unselbständig Beschäftigten** war getrennt nach dem Geschlecht zu melden; die Anzahl der **Teilzeitbeschäftigten** hingegen getrennt nach der Stellung im Beruf (Angestellte und Arbeiter) sowie nach dem Geschlecht. Das **Fremd-**

personal war wiederum, getrennt nach Angestellten und Arbeitern anzugeben.

Die Merkmalsgruppen „**unselbständig Beschäftigte**“ sowie „**Arbeitskosten**“ stehen zueinander in einer engen Wechselbeziehung und können für die Berechnung von Durchschnittsbezügen u.Ä. herangezogen werden.

9.4 Arbeitskosten

Die **Arbeitskosten** umfassen alle vom Arbeitgeber im Zusammenhang mit der Beschäftigung von Arbeitskräften getragene Aufwendungen.

Im Rahmen der Erhebung wurden sowohl auf **Unternehmens-** als auch auf **Betriebsebene** unter dieser Position folgende Merkmale erfragt:

- **Brutto-Verdienste** (Lohn- und Gehaltssummen, Lehrlingsentschädigungen und Heimarbeiterentgelte);
- **Netto-Verdienste** (Gehaltssumme plus Entschädigung für kaufmännische Lehrlinge sowie Lohnsumme plus Entschädigung für gewerbliche Lehrlinge plus Heimarbeiterentgelt)
- **gesetzliche** und **freiwillige Sozialbeiträge** des Arbeitgebers (Sozialaufwendungen).

9.5 Umsatz

Der **Umsatz eines Unternehmens** umfasst die Summe der vom Unternehmen während des Berichtszeitraums für die gewöhnliche Geschäftstätigkeit in Rechnung gestellten Beträge (**vereinbartes Entgelt**) für den Verkauf von Gütern bzw. gegenüber Dritten erbrachten Dienstleistungen, **unabhängig vom Zahlungseingang** (einschließlich Verbrauchsteuern und getrennt in Rechnung gestellter Kosten für Fracht, Porto, Verpackung usw.).

Der **Umsatz insgesamt** war (ebenso wie der Umsatz aus Handelswaren) von den Respondenten nach den Destinationen

- Inland,
- Mitgliedstaaten in der Eurozone (ohne Österreich) sowie

- Mitgliedstaaten, nicht in der Eurozone und Drittstaaten

aufzugliedern.

Der **Umsatz aus Handelswaren** war als „Darunter“-Position getrennt auszuweisen. Handelswaren sind vor allem dadurch charakterisiert, dass sie zur Abgabe ohne Be- oder Verarbeitung (Sortieren, Verpacken bzw. Zusammenstellen gilt nicht als Bearbeitung) bestimmt sind. Im **Anlagenbau** gelten als Handelswarenumsätze Umsätze aus mitgelieferten, jedoch nicht selbst produzierten, aber nicht eingebauten Anlagenteilen.

Der Umsatz von **Einbereichsunternehmen** entspricht dimensionsgemäß im Allgemeinen der „**abgesetzten Produktion**“ (vgl. dazu *Abschnitt 10.8*) nach den in den Güterlisten definierten Gütern und Leistungen auf Betriebsebene.

Hinweis zur Energieversorgung (Abschnitt D der ÖNACE 2008:

Mit Wirksamkeit der **Referenzperiode 2013** wurde von maßgeblichen Respondenten der Stromversorgung in den Meldeausancen der Konjunkturstatistik im Produzierenden Bereich vom sogenannten **Bruttoprinzip** (Meldung des Bruttowertes) auf das **Nettoprinzip (Netting)** – Meldung des Nettowertes) umgestellt.

Während beim **Bruttoprinzip** sowohl die Ein- als auch Ausgänge verzeichnet werden, wird beim **Nettoprinzip (Netting)** nur der Saldo aus Ein- und Ausgängen angesetzt. Dabei werden bei Letztgenannten im Allgemeinen gegenläufiger Zahlungsbewegungen miteinander verrechnet, um dadurch Anzahl und Volumen von Zahlungsbewegungen meist innerhalb nationaler oder multinationaler Konzerne zu verringern (Cash-Management-Systeme). Somit kann als **Netting** vereinfacht die optional mögliche Saldierung von Gegengeschäften bezeichnet werden.

Derartige Geschäftspraktiken werden auf dem internationalen Energiemarkt (sowohl Strom- als auch Gasversorgung) immer häufiger zur geübten Praxis bzw. besteht an den Interconnectoren sogar Zwang zum Netting gegenläufiger Energielieferungen.

Um die Ergebnisse der Erhebung für das Berichtsjahr 2013 (nach dem Nettoprinzip) überhaupt mit jenen des Berichtsjahres 2012 (nach dem Bruttoprinzip) zur Berechnung von Veränderungsdaten in Beziehung setzen zu können, wurden die endgültigen Absolutdaten für das Referenzjahr 2012 (betroffen sind hier die Umsatz- und Produktionsvariablen sowohl nach dem Aktivitäts-

ansatz als auch nach dem Güteransatz) ebenfalls auf Nettobasis gestellt. Dadurch ist aber ein Zeitreihenvergleich mit Daten vor 2012 nur mehr bedingt möglich.

9.6 Exportintensität der Unternehmen

Diese betriebswirtschaftliche Kennzahl weist den Anteil des Exportumsatzes am Gesamtumsatz aus und ist insbesondere für die Investitionsgüter produzierenden Branchen von Bedeutung. Sie zeigt, in welchem Maße Unternehmen einer bestimmten Branche von der Aufnahmefähigkeit des Inlandsmarktes abhängig sind.

Somit ist die Exportintensität einerseits ein Wachstumsindikator, andererseits aber auch ein Indikator für die Intensität der absatzwirtschaftlichen Aktivitäten einer Branche.

Die **Exportintensität** (EI, in Prozent ausgewiesen) errechnet aus:

$$\text{EI in \%} = \frac{\text{Exportumsatz} \times 100}{\text{Gesamtumsatz}}$$

9.7 Arbeitsvolumen

In die Ermittlung des **Arbeitsvolumens** (dies entspricht der **Summe der Arbeitsstunden**) im Berichtsmonat ist nur das im Berichtszeitraum im **Betrieb** tatsächlich tätige Eigenpersonal (Angestellte und Arbeiter, einschließlich Lehrlinge, jedoch ohne Heimarbeiter) einzu beziehen, unabhängig davon, ob diese Beschäftigten im meldepflichtigen Betrieb oder in dessen Auftrag in einem anderen Betrieb desselben Unternehmens oder einem anderen Unternehmen tätig sind.

Grundsätzlich war, sofern keine Zeiterfassungssysteme vorhanden sind, bei den Angestellten von der **kollektivvertraglich definierten Monatsarbeitszeit**, bei den Arbeitern von der **kollektivvertraglich festgelegten Wochenarbeitszeit** (umgelegt auf den Berichtszeitraum) auszugehen.

Zu den **bezahlten Stunden** zählen alle **tatsächlich geleisteten Stunden** sowie **Ausfallstunden** der Lohn- und Gehaltsempfänger (ohne Heimarbeiter) der betrachteten Einheit.

In den **geleisteten Stunden** der Voll- und Teilzeitbeschäftigten waren nur die tatsächlich geleisteten Stunden aller tätigen Lohn- und Gehaltsempfänger (unselbstständig Beschäftigte, jedoch ohne Heimarbeiter) unabhängig davon, ob diese voll- oder teilzeitbeschäftigt

sind, zu berücksichtigen. Bei Schichtbetrieb war die Summe aller geleisteten Stunden aus allen Schichten zu melden.

Es gilt zumeist die Regel:

$$\begin{array}{r} \text{bezahlte Stunden} \\ \text{minus} \quad \text{bezahlte Ausfallstunden} \\ \hline = \quad \text{geleistete Stunden} \end{array}$$

Die geleisteten Stunden der **teilzeitbeschäftigten** Angestellten und kaufmännischen Lehrlinge bzw. der Arbeiter (ohne Heimarbeiter) und gewerblichen Lehrlinge wurden zum Zwecke der Berechnung der Zahl der Lohn- und Gehaltsempfänger als „Darunter“-Position gesondert erhoben.

9.8 Auftragsvolumen

Das **Auftragsvolumen** wurde wertmäßig nur von jenen Meldeeinheiten erhoben, die gewisse Tätigkeiten im Sinne der ÖNACE 2008 ausübten. Die für das Auftragsvolumen relevanten Wirtschaftstätigkeiten können der unten stehenden **Übersicht 2** entnommen werden.

Unter dem Begriff „**Auftrag**“ wird der Wert eines Vertrages verstanden, der einen Hersteller und einen Dritten in Bezug auf die Lieferung von Waren oder Dienstleistungen verbindet. Somit gelten auch im Rahmen der Untervergabe von Aufträgen oder Lohnarbeit geschlossene Verträge als Aufträge im obigen Sinn. Ein Auftrag gilt als angenommen, wenn der Hersteller über ausreichende Beweise für einen gültigen Vertrag verfügt (z.B. Bestellschreiben, Liefervertrag).

Das Auftragsvolumen war nach folgenden Merkmalen differenziert anzugeben:

Auftragseingänge (-zugänge): Als Auftragseingänge (-zugänge) gelten die im Berichtszeitraum akzeptierten Neuaufträge der Meldeeinheit mit ihren Werten laut Auftragsbestätigung. Lautete die Auftragsbestätigung nur über eine Menge, so bezog sich der Wert auf die zu erwartenden Erlöse.

Auftragsstornierungen (-kürzungen): stellen zur Gänze oder teilweise durch den Auftraggeber **zurückgezogene Aufträge** dar. Sie waren mit dem Wert anzusetzen, mit dem sie zum Zeitpunkt der Stornierung zu Buche standen; bei **Teilstornierungen** (Vertragskürzung) bezog sich die Stornierung auf den **Minderbetrag**;

Gesamtauftragsbestand: Er errechnet sich aus dem **Wert aller zu Buche stehenden**, noch nicht durchgeführter, jedoch **akzeptierten**, Aufträgen.

Der Auftragsbestand errechnet sich wie folgt:

	Auftragsbestand am Ende des Vormonats
plus	Auftragseingänge des Referenzmonats
minus	Auftragsstorni (-minderungen) des Referenzmonats
minus	Auftragserfüllungen
<hr/>	
=	Auftragsbestand am Ende des Referenzmonats

Im Gegensatz zu den Flowinformationen über Auftragseingänge und Auftragsstorni handelt es sich beim Gesamtauftragsbestand um ein **Stichtagsdatum** (Gesamtauftragsbestand am Ende des jeweiligen Berichtsmonats).

setzt oder für den späteren Absatz auf Lager gelegt wird. Die für den Absatz eigenproduzierte Menge war mit dem zum Berichtszeitraum **geltenden Preis** (ohne Umsatzsteuer) zu bewerten.

- **Eigenproduktion für den Wiedereinsatz im selben Betrieb bestimmt (EW)** ist die im Berichtszeitraum entweder zur Verarbeitung zu einem anderen Produkt oder (Wieder-)Einsatz in ein anderes Produkt bestimmte Produktionsmenge zu verstehen, unabhängig davon, ob sie kurzfristig zu diesem Zweck auf Lager gelegt oder unmittelbar nach der Produktion weiter verarbeitet oder wieder eingesetzt wird. Die für den Wiedereinsatz eigenproduzierte Menge war mit **internen Verrechnungspreisen** zu bewerten.
- **Eigenproduktion für unternehmensinterne Lieferungen und Leistungen (EI)** ist die im Berichtszeitraum in einem **anderen Betrieb desselben Unternehmens** entweder zur Verarbeitung zu einem anderen Produkt oder als Einsatz (wie z.B. Roh-, Hilfs- und Betriebsstoffe, Halbfabrikate oder Supportleistung im Rahmen des weite-

Übersicht 2: Für das Auftragsvolumen relevante Wirtschaftstätigkeiten

Abteilung/Gruppe	Bezeichnung
13	Herstellung von Textilien
14	Herstellung von Bekleidung
17	Herstellung von Papier und Pappe und Waren daraus
20	Herstellung von chemischen Erzeugnissen
21	Herstellung von pharmazeutischen Erzeugnissen
24	Metallerzeugung und -bearbeitung
25	Herstellung von Metallerzeugnissen
26	Herstellung von Datenverarbeitungsgeräten, elektronischen und optischen Erzeugnissen
27	Herstellung von elektrischen Ausrüstungen
28	Maschinenbau
29	Herstellung von Kraftwagen und Kraftwagenteilen
30	Sonstiger Fahrzeugbau
32.5	Herstellung von medizinischen und zahnmedizinischen Apparaten und Materialien
33.2	Installation von Maschinen und Ausrüstungen a.n.g.
41	Hochbau
42	Tiefbau
43	Vorbereitende Baustellenarbeiten, Bauinstallation und sonstiges Ausbaugewerbe

9.9 Produktion

9.9.1 Produktionsarten

Die Produktion ist wert- und mengenmäßig getrennt nach folgenden Produktionsarten zu melden:

- **Eigenproduktion für den Absatz bestimmt (EA):** Darunter wird die im meldenden Unternehmen hergestellte und für den Absatz auf dem Markt bestimmte Produktion verstanden, unabhängig davon, ob sie in derselben Berichtsperiode abge-

ren Produktionsprozesses) in ein anderes Produkt bestimmte Produktionsmenge, unabhängig davon, ob sie kurzfristig zu diesem Zweck auf Lager gelegt oder unmittelbar nach der Produktion dem anderen Betrieb desselben Unternehmens zur Verfügung gestellt und von diesem weiterverarbeitet oder wieder eingesetzt wird. Die Bewertung hatte dabei zu internen Verrechnungspreisen zu erfolgen.

- **durchgeführter Lohnarbeit (DL):** Unter **durchgeführter Lohnarbeit (DL)** sind alle im Auftrag eines fremden Unternehmens im Berichtszeitraum ver- bzw. bearbeiteten Güter (entspre-

chend der für dieses Gut festgelegten Maßeinheiten) zu verstehen, die dem Auftraggeber innerhalb der Referenzperiode vertragsgemäß übergeben wurden. Als Wert der durchgeführten Lohnarbeit war vom Auftragnehmer nur die vom Auftraggeber bezahlte Vergütung (Lohngroschen) für die erbrachte Leistung gemäß Faktura anzusetzen. Unternehmensinterne Lohnarbeit (Lohnarbeit für Betriebe desselben Unternehmens) war dabei nicht zu berücksichtigen.

- **abgesetzter Produktion (AP):** Als **abgesetzte Produktion (AP)** war die im Berichtszeitraum vom produzierenden Betrieb veräußerte (fakturierte) Menge der in den Güterlisten 1 und 2 (Haupt- und Nebentätigkeiten) definierten Gütern und Leistungen zu melden. Als Wert war der fakturierte Betrag (ohne Umsatzsteuer) der innerhalb des Berichtszeitraumes abgesetzten (veräußerten) Menge der in den Güterlisten definierten Güter und Leistungen anzusetzen (keine unternehmensinternen Lieferungen und Leistungen). Auch der Verkauf an Haushalte (z.B. Werksverkauf) stellte eine abgesetzte Produktion im Sinne dieser Definition dar.

Die Gesamtheit der **abgesetzten Produktion (AP)** berechnet sich somit aus:

Eigenproduktion für den Absatz bestimmt und veräußert

- plus** in fremden Unternehmen für die Berichtseinheit in **Lohnarbeit** (vergebene Lohnarbeit) bearbeiteten und von der Berichtseinheit abgesetzten Gütern im Berichtszeitraum
- plus** vom **Lager** abverkauften Fertigerzeugnissen im Berichtszeitraum

= Abgesetzte Produktion (AP)

- **unternehmensinternen Lieferungen und Leistungen (IL):** Unter dieser Produktionsart sind alle Güter und Leistungen zu verstehen, die der meldende Betrieb einem anderen Betrieb des gleichen Unternehmens für den Einsatz als Roh-, Hilfs-, Betriebsstoffe, Halbfabrikate oder Supportleistungen im Rahmen des weiteren Produktionsprozesses zur Verfügung stellt.
- **vergebene Lohnarbeit (VL):** dazu zählten die vom Auftragnehmer fertig gestellten und dem Auftraggeber zurückgelieferte Auftragsmenge innerhalb der Referenzperiode. Die Bewertung erfolgte mit dem zum Berichtszeitraum geltenden Preis (ohne Umsatzsteuer).

Im Tabellenteil dieser Publikation werden im Einzelnen die **Produktionsarten**

- **Technische Gesamtproduktion (TGP)** und **durchgeführte Lohnarbeit (DL)** als „Darunter“-Position der TGP,
- **Gesamtproduktion (GP),**
- **Wirtschaftliche Gesamtproduktion (WGP)** und **vergebene Lohnarbeit (VL)** als „Darunter“-Position der WGP sowie
- **Abgesetzte Produktion (AP)**

ausgewiesen, auf die im Nachstehenden näher eingegangen werden soll.

Technische Gesamtproduktion (TGP)

Die **technische Gesamtproduktion (TGP)** setzt sich

- Eigenproduktion für den Absatz bestimmt (EA)**
- plus** **Eigenproduktion für unternehmensinterne Lieferungen und Leistungen (EI)**
- plus** **durchgeführte Lohnarbeit (DL)**

= Technische Gesamtproduktion (TGP)

aus folgenden Produktionsarten zusammen:

Sie stellt das Referenzdatum für die Berechnung des Produktionsindex dar. Die ausgewiesene Wertgröße der technischen Gesamtproduktion ergibt sich damit aus dem kumulierten technischen Produktionswert aller den Ergebnissen zugrunde liegenden Betriebe mit einer Hauptaktivität im Sinne des betrachteten n-Stellers der ÖNACE 2008.

Gesamtproduktion (GP)

Die **Gesamtproduktion (GP)** setzt sich aus folgenden Produktionsarten zusammen:

- Technische Gesamtproduktion (EA+EI+DL)**
- plus** **Eigenproduktion für den Wiedereinsatz im selben Betrieb (EW)**

= Gesamtproduktion (GP)

Wirtschaftliche Gesamtproduktion (WGP)

Die **wirtschaftliche Gesamtproduktion (WGP)** ergibt sich aus dem kumulierten wirtschaftlichen Produktionswert – somit der wirtschaftlichen Leistungsfähigkeit – aller den Ergebnissen zugrundeliegenden Betriebe mit einer Haupttätigkeit im Sinne des betrachteten n-Stellers der ÖNACE 2008. Sie beinhaltet folgende Produktionsarten:

	Eigenproduktion für den Absatz bestimmt (EA)
plus	Eigenproduktion für unternehmensinterne Lieferungen und Leistungen (EI)
plus	vergebene Lohnarbeit (VL)
= Wirtschaftliche Gesamtproduktion (WGP)	

9.9.2 Industrielle Dienstleistungen

Zur Produktion zählten auch **industrielle Dienstleistungen** wie Reparaturen und Instandhaltungen, Installationen und Montagen, Veredelungsleistungen sowie Leistungen aus wirtschaftlichen Nebentätigkeiten.

9.9.3 Ausgelagerte Produktion

In diesem Abschnitt werden Definitionen und Klassifizierungsregeln für jene Einheiten beschrieben, die ihre Produktion auslagern¹¹⁾.

Auslagerung

Dabei handelt es sich grundsätzlich um vertragliche Vereinbarung, auf deren Grundlage der Auftraggeber vom Subunternehmer bestimmte Aufgaben, wie z.B. einen Teil des Produktionsprozesses oder sogar den gesamten Produktionsprozess, Personaldienstleistungen oder Hilfsdienste, durchführen lässt.

Der Begriff Auslagerung trifft in diesem Zusammenhang auch dann zu, wenn der Subunternehmer eine Tochtereinheit ist, und unabhängig davon, ob die Aufgaben unter Marktbedingungen durchgeführt werden oder nicht.

Auftraggeber und Subunternehmer können ihren Geschäftssitz sowohl in demselben Wirtschaftsgebiet als auch in verschiedenen Wirtschaftsgebieten haben.

¹¹⁾ vgl. dazu die Publikation „Systematik der Statistik Austria Wirtschaftstätigkeiten - ÖNACE 2008; Band 1: Einführung, Grundstruktur, Erläuterungen“, S. 25 ff., Wien 2008.

Der tatsächliche Standort ist für die Einordnung der beiden Einheiten jedoch unerheblich.

Auftraggeber

Einheit, die mit einer anderen Einheit (Subunternehmer) eine Vertragsbeziehung eingeht, um von ihr bestimmte Aufgaben, wie z.B. einen Teil des Produktionsprozesses oder sogar den gesamten Produktionsprozess, Personaldienstleistungen oder Hilfsdienste, ausführen zu lassen.

Subunternehmer

Einheit, die auf der Grundlage einer Vertragsbeziehung mit dem Auftraggeber bestimmte Aufgaben, wie z.B. einen Teil des Produktionsprozesses oder sogar den gesamten Produktionsprozess, Personaldienstleistungen oder Hilfsdienste ausführt. In der Wirtschaftstätigkeitensystematik ÖNACE 2008 erhalten die vom Subunternehmer durchgeführten Tätigkeiten die Bezeichnung „im Lohnauftrag“.

Verarbeitende Tätigkeiten

Die physische und/oder chemische Transformation von Materialien, Substanzen oder Komponenten in neue Produkte. Die Materialien, Substanzen oder Komponenten sind Roh- oder Grundstoffe aus Land- und Forstwirtschaft, Fischerei oder Bergbau sowie Fertigerzeugnisse oder Halbwaren anderer verarbeitender Tätigkeiten.

9.9.4 Regeln für die Klassifizierung

Mit diesen Regeln wird festgelegt, wie die Tätigkeiten des Auftraggebers bzw. des Subunternehmers (wie oben definiert) bei der Auslagerung zu klassifizieren sind.

Anzumerken ist, dass die Regeln nur für die Klassifizierung der ausgelagerten Wirtschaftstätigkeiten gelten. Wenn Auftraggeber oder Subunternehmer auch mit anderen Tätigkeiten befasst sind, muss ihre Klassifizierung nach dem Wertschöpfungsprinzip unter Einbeziehung aller Tätigkeiten erfolgen.

Auslagerung von Teilen eines Verarbeitungsprozesses

Ein Auftraggeber lässt einen Teil eines Verarbeitungsprozesses von einem Subunternehmer durchführen. Der Auftraggeber wird so klassifiziert, als würde er den gesamten Verarbeitungsprozess selbst durchführen. Der Subunternehmer wird zusammen mit den Einhei-

ten eingeordnet, die dieselben Waren oder Dienstleistungen auf eigene Rechnung produzieren.

Auslagerung des gesamten Verarbeitungsprozesses

- Ein Auftraggeber ist **Eigentümer** des wichtigsten als Input verwendeten Materials und lässt den gesamten Verarbeitungsprozess von einer anderen Einheit durchführen. Der Auftraggeber, der Eigentümer des wichtigsten als Input verwendeten Materials (z.B. Stoffe und Knöpfe für die Herstellung von Bekleidung, Holz und Metallbeschläge zur Herstellung von Möbeln) und somit auch Eigentümer des Outputs ist, die Produktion jedoch von Subunternehmern durchführen lässt, wird in Abschnitt C der ÖNACE 2008 „**Herstellung von Waren**“ in die Unterklasse eingeordnet, die dem gesamten Verarbeitungsprozess entspricht. Der Subunternehmer wird zusammen mit den Einheiten eingeordnet, die dieselben Waren auf eigene Rechnung produzieren.
- Ein Auftraggeber ist **nicht Eigentümer** des wichtigsten als Input verwendeten Materials und lässt den gesamten Verarbeitungsprozess von einer anderen Einheit durchführen. Der Auftraggeber, der die Produktion von Subunternehmern durchführen lässt und nicht Eigentümer des als Input verwendeten Materials ist, wird – entsprechend der Tätigkeit und dem jeweils verkauften Gut – in Abschnitt G der ÖNACE 2008 „**Handel**“ eingeordnet. Der Subunternehmer wird zusammen mit den Einheiten eingeordnet, die dieselben Waren auf eigene Rechnung produzieren.

Auslagerung von Tätigkeiten im Bau

Ein Auftraggeber lässt die Bauarbeiten von anderen Einheiten durchführen, ist aber weiter für das gesamte Bauvorhaben verantwortlich. Auftraggeber und Subunternehmer werden beide in Abschnitt F der ÖNACE 2008 „**Bau**“ der Unterklasse zugeordnet, die den durchgeführten Bautätigkeiten entspricht.

Auslagerung des gesamten Produktionsprozesses in der Energieerzeugung

- Ein Auftraggeber ist **Eigentümer** der Energieträger zur Energieerzeugung (wie Öl, Kohle, Gas, Holz, landwirtschaftliche Abfälle usw.) und lässt den gesamten Produktionsprozess der Energieerzeugnisse von einer anderen Einheit durchführen. Der Auftraggeber, der Eigentümer der Energieträger zur Energieerzeugung (wie Öl, Kohle, Gas, Holz, landwirtschaftliche Abfälle usw.) und

somit auch Eigentümer des Outputs ist, die Herstellung jedoch von Subunternehmern durchführen lässt, wird in Abschnitt D der ÖNACE 2008 „**Energieversorgung**“ der Unterklasse zugeordnet, die dem gesamten Produktionsprozess entspricht. Der Subunternehmer wird der entsprechenden Unterklasse von Abschnitt D „Energieversorgung“ zugeordnet.

- Ein Auftraggeber ist **nicht Eigentümer** der Energieträger zur Energieerzeugung (wie Öl, Kohle, Gas, Holz, landwirtschaftliche Abfälle usw.) und lässt den gesamten Produktionsprozess der Energieerzeugnisse von einer anderen Einheit durchführen. Der Auftraggeber, der die Herstellung von anderen durchführen lässt und nicht Eigentümer der Energieträger zur Energieerzeugung (wie Öl, Kohle, Gas, Holz, landwirtschaftliche Abfälle usw.) ist, wird – entsprechend der Tätigkeit und dem jeweils verkauften Gut – Abschnitt D „Energieversorgung“, Unterklasse 35.14-0 „Elektrizitätshandel“ oder 35.23-0 „Gashandel durch Rohrleitungen“ zugeordnet. Der Subunternehmer wird zusammen mit den Einheiten eingeordnet, die dieselben Waren auf eigene Rechnung produzieren.

Vor-Ort-Aufbau

Einheiten, die hauptsächlich in Gebäuden zu deren Betrieb bestimmte Geräte oder Anlagen einbauen oder zusammenbauen, werden beim Bau eingeordnet (Abteilung 43 der ÖNACE 2008). Der Einbau von Maschinen und anderen Ausrüstungen, die nicht dem Betrieb von Bauwerken (Hoch- oder Tiefbauten) dienen, ist in Gruppe 33.2 der ÖNACE 2008 „Installation von Maschinen und Ausrüstungen a.n.g.“ einzuordnen

10 Anhang

- 10.1 Anzahl der Meldeeinheiten nach Typen und ÖNACE-Abteilungen**
- 10.2 Zahl der ÖCPA-Positionen und deren Publikationsfähigkeit auf Ebene der ÖNACE-Abteilungen**
- 10.3 Zahl der ÖPRODCOM-Positionen und deren Publikationsfähigkeit auf Ebene der ÖNACE-Abteilungen**
- 10.4 Liste der Maßeinheiten**

10.1 Anzahl der meldepflichtigen Einheiten nach Typen und ÖNACE-Abteilungen

ÖNACE-Gliederung nach Abteilungen	Stand am 31. Dezember 2014					Stand am 31. Dezember 2015				
	Typ U ¹⁾	Typ UB ²⁾	dar. UB/KL ³⁾	Typ B ⁴⁾	Anzahl der Erhebungsbögen	Typ U ¹⁾	Typ UB ²⁾	dar. UB/KL ³⁾	Typ B ⁴⁾	Anzahl der Erhebungsbögen
05	0	0	0	0	0	0	0	0	0	0
06	1	1	0	3	5	1	1	0	3	5
07	0	1	0	0	1	0	1	0	0	1
08	9	119	55	35	163	9	111	50	35	155
09	0	4	3	0	4	0	4	2	0	4
10	18	813	162	54	885	19	790	124	52	861
11	5	62	0	26	93	5	66	0	26	97
12	0	0	0	0	0	0	0	0	0	0
13	5	113	34	12	130	5	107	25	11	123
14	7	45	7	16	68	6	42	6	14	62
15	0	24	0	0	24	0	22	0	0	22
16	9	469	201	21	499	9	437	163	21	467
17	7	77	0	16	100	6	78	0	15	99
18	2	196	72	4	202	2	182	57	4	188
19	0	3	0	1	4	0	4	0	1	5
20	13	82	0	51	146	13	81	0	52	146
21	4	28	0	14	46	4	29	0	14	47
22	7	209	0	26	242	7	217	0	25	249
23	27	364	153	101	492	27	346	136	101	474
24	5	81	0	15	101	5	82	0	15	102
25	15	950	282	44	1.009	14	886	220	42	942
26	3	116	0	8	127	3	112	0	8	123
27	11	147	0	28	186	11	145	1	28	184
28	13	428	1	44	485	12	440	1	42	494
29	4	86	0	13	103	4	86	0	12	102
30	3	19	0	4	26	3	19	0	4	26
31	4	340	91	24	368	4	312	66	24	340
32	2	108	0	6	116	2	139	29	6	147
33	7	251	105	60	318	7	232	85	63	302
35	19	284	198	53	356	20	257	174	55	332
36	0	38	26	5	43	0	33	21	5	38
37	0	135	109	4	139	0	120	91	4	124
38	2	285	159	14	301	2	276	146	14	292
39	0	8	3	0	8	0	8	2	0	8
41	13	1.260	452	30	1.303	14	1.200	400	37	1.251
42	18	408	55	60	486	17	413	40	51	481
43	13	2.425	285	65	2.503	12	2.321	219	63	2.396
B-C	181	5.136	1.166	626	5.943	178	4.971	965	618	5.767
D	19	284	198	53	356	20	257	174	55	332
E	2	466	297	23	491	2	437	260	23	462
F	44	4.093	792	155	4.292	43	3.934	659	151	4.128
B-E	202	5.886	1.661	702	6.790	200	5.665	1.399	696	6.561
B-F	246	9.979	2.453	857	11.082	243	9.599	2.058	847	10.689
Unternehmen ⁵⁾:	10.225					9.842				
Betriebe ⁶⁾:				10.836					10.446	

Q: Statistik Austria.- 'G' geheim; - '-' Wert nicht vorhanden; - '0' Wert ist 0; - '.' Wert unbekannt/nicht sinnvoll; '...' Wert liegt noch nicht vor.

1) Mehrbetriebsunternehmen mit wirtschaftlichem Schwerpunkt im Produzierenden Bereich (Typ U + U_HV).

2) Einbetriebsunternehmen mit wirtschaftlichem Schwerpunkt im Produzierenden Bereich (Typ UB/KL + UB/KL_HV + UB/OA + UB/MA + UB/OA_HV + UB/MA_HV).

3) Einbetriebsunternehmen mit weniger als 20 Beschäftigten (Typ UB/KL + UB/KL_HV).

4) Betriebe von Mehrbetriebsunternehmen mit wirtschaftlichem Schwerpunkt im Produzierenden Bereich.

5) Summe aus Einbetriebs- und Mehrbetriebsunternehmen (Typ UB + U).

6) Summe aus Einbetriebsunternehmen (Unternehmen = Betrieb) und Betrieben von Mehrbetriebsunternehmen (Typ UB + B).

**10.2 Zahl der ÖCPA-Positionen und deren Publikationsfähigkeit
2015
für den Produktionstyp GP¹⁾ auf Ebene der ÖNACE-Abteilungen**

ÖNACE- Abt.	ÖCPA-Unterkategorie			ÖCPA-Klasse			ÖCPA-Abteilung		
	CPA-Pos. insg.	Codes besetzt	darunter GEH	CPA-Pos. insg.	Codes besetzt	darunter GEH	CPA-Pos. insg.	Codes besetzt	darunter GEH
05	2	0	0	2	0	0	1	0	0
06	3	2	0	2	2	0	1	1	0
07	8	1	1	3	1	1	1	1	1
08	19	13	4	6	5	2	1	1	0
09	7	5	2	2	2	0	1	1	0
10	182	138	48	25	25	0	1	1	0
11	11	10	3	7	7	3	1	1	0
12	3	0	0	1	0	0	1	0	0
13	79	52	27	10	10	0	1	1	0
14	45	40	13	8	8	3	1	1	0
15	24	10	7	3	3	0	1	1	0
16	33	27	7	6	6	0	1	1	0
17	47	31	17	7	6	0	1	1	0
18	15	15	0	5	5	0	1	1	0
19	19	11	10	2	2	2	1	1	0
20	159	117	61	16	16	2	1	1	0
21	17	15	5	2	2	0	1	1	0
22	43	34	10	6	6	0	1	1	0
23	65	51	25	24	24	6	1	1	0
24	109	74	47	16	15	0	1	1	0
25	69	58	16	17	17	2	1	1	0
26	110	66	40	10	8	0	1	1	0
27	90	71	29	10	10	0	1	1	0
28	205	147	58	21	21	2	1	1	0
29	32	23	8	4	4	0	1	1	0
30	50	28	25	8	8	3	1	1	0
31	17	17	2	5	5	0	1	1	0
32	64	43	22	9	9	2	1	1	0
33	52	50	14	9	9	2	1	1	0
35	14	13	2	11	11	2	1	1	0
36	5	4	0	1	1	0	1	1	0
41	2	2	0	1	1	0	1	1	0
42	14	14	0	7	7	0	1	1	0
43	11	11	0	4	4	0	1	1	0
44	51	40	14	25	21	5	1	1	0
insg.	1.676	1.233	517	295	281	37	35	33	1

1) GP (Gesamtproduktion) ... Technische Gesamtproduktion plus Eigenproduktion für den Wiedereinsatz im selben Betrieb.

**10.2 Zahl der ÖCPA-Positionen und deren Publikationsfähigkeit
2015
für den Produktionstyp TGP¹⁾ auf Ebene der ÖNACE-Abteilungen**

ÖNACE- Abt.	ÖCPA-Unterkategorie			ÖCPA-Klasse			ÖCPA-Abteilung		
	CPA-Pos. insg.	Codes besetzt	darunter GEH	CPA-Pos. insg.	Codes besetzt	darunter GEH	CPA-Pos. insg.	Codes besetzt	darunter GEH
05	2	0	0	2	0	0	1	0	0
06	3	2	0	2	2	0	1	1	0
07	8	1	1	3	1	1	1	1	1
08	19	13	4	6	5	2	1	1	0
09	7	5	2	2	2	0	1	1	0
10	182	138	48	25	25	0	1	1	0
11	11	10	3	7	7	3	1	1	0
12	3	0	0	1	0	0	1	0	0
13	79	52	27	10	10	0	1	1	0
14	45	40	13	8	8	3	1	1	0
15	24	10	7	3	3	0	1	1	0
16	33	27	7	6	6	0	1	1	0
17	47	31	18	7	6	0	1	1	0
18	15	15	0	5	5	0	1	1	0
19	19	11	10	2	2	2	1	1	0
20	159	116	60	16	16	2	1	1	0
21	17	15	5	2	2	0	1	1	0
22	43	34	10	6	6	0	1	1	0
23	65	51	25	24	24	6	1	1	0
24	109	73	46	16	15	0	1	1	0
25	69	58	16	17	17	2	1	1	0
26	110	66	40	10	8	0	1	1	0
27	90	71	29	10	10	0	1	1	0
28	205	147	58	21	21	2	1	1	0
29	32	23	8	4	4	0	1	1	0
30	50	28	25	8	8	3	1	1	0
31	17	17	2	5	5	0	1	1	0
32	64	43	22	9	9	2	1	1	0
33	52	50	14	9	9	2	1	1	0
35	14	13	2	11	11	2	1	1	0
36	5	4	0	1	1	0	1	1	0
41	2	2	0	1	1	0	1	1	0
42	14	14	0	7	7	0	1	1	0
43	11	11	0	4	4	0	1	1	0
44	51	40	14	25	21	5	1	1	0
insg.	1.676	1.231	516	295	281	37	35	33	1

1) TGP (technische Gesamtproduktion): alle zum Verkauf an Dritte oder zur Weiterverarbeitung in einer anderen Einheit desselben Unternehmens bestimmten, selbst (oder im Lohnauftrag des Unternehmens) hergestellten Erzeugnisse, bestehend aus den Produktionsarten: Eigenproduktion für den Absatz bestimmt plus Eigenproduktion für unternehmensinterne Lieferungen und Leistungen plus durchgeführte Lohnarbeit.

**10.2 Zahl der ÖCPA-Positionen und deren Publikationsfähigkeit
2015
für den Produktionstyp WGP¹⁾ auf Ebene der ÖNACE-Abteilungen**

ÖNACE- Abt.	ÖCPA-Unterkategorie			ÖCPA-Klasse			ÖCPA-Abteilung		
	CPA-Pos. insg.	Codes besetzt	darunter GEH	CPA-Pos. insg.	Codes besetzt	darunter GEH	CPA-Pos. insg.	Codes besetzt	darunter GEH
05	2	0	0	2	0	0	1	0	0
06	3	2	0	2	2	0	1	1	0
07	8	1	1	3	1	1	1	1	1
08	19	13	4	6	5	2	1	1	0
09	7	5	2	2	2	0	1	1	0
10	182	135	43	25	25	0	1	1	0
11	11	10	3	7	7	3	1	1	0
12	3	0	0	1	0	0	1	0	0
13	79	52	26	10	10	0	1	1	0
14	45	41	8	8	8	2	1	1	0
15	24	13	7	3	3	0	1	1	0
16	33	27	7	6	6	0	1	1	0
17	47	31	18	7	6	0	1	1	0
18	15	15	0	5	5	0	1	1	0
19	19	11	10	2	2	2	1	1	0
20	159	117	61	16	16	2	1	1	0
21	17	15	5	2	2	0	1	1	0
22	43	34	10	6	6	0	1	1	0
23	65	51	25	24	24	6	1	1	0
24	109	73	46	16	15	0	1	1	0
25	69	58	16	17	17	2	1	1	0
26	110	67	41	10	8	0	1	1	0
27	90	71	29	10	10	0	1	1	0
28	205	147	58	21	21	2	1	1	0
29	32	23	9	4	4	0	1	1	0
30	50	28	25	8	8	3	1	1	0
31	17	17	2	5	5	0	1	1	0
32	64	43	22	9	9	2	1	1	0
33	52	50	14	9	9	2	1	1	0
35	14	13	2	11	11	2	1	1	0
36	5	4	0	1	1	0	1	1	0
41	2	2	0	1	1	0	1	1	0
42	14	14	0	7	7	0	1	1	0
43	11	11	0	4	4	0	1	1	0
44	51	40	14	25	21	5	1	1	0
insg.	1.676	1.234	508	295	281	36	35	33	1

1) WGP (wirtschaftliche Gesamtproduktion) ... Eigenproduktion für den Absatz bestimmt plus Eigenproduktion für unternehmensinterne Lieferungen und Leistungen plus vergebene Lohnarbeit.

**10.2 Zahl der ÖCPA-Positionen und deren Publikationsfähigkeit
2015
für den Produktionstyp AP¹⁾ auf Ebene der ÖNACE-Abteilungen**

ÖNACE- Abt.	ÖCPA-Unterkategorie			ÖCPA-Klasse			ÖCPA-Abteilung		
	CPA-Pos. insg.	Codes besetzt	darunter GEH	CPA-Pos. insg.	Codes besetzt	darunter GEH	CPA-Pos. insg.	Codes besetzt	darunter GEH
05	2	0	0	2	0	0	1	0	0
06	3	2	0	2	2	0	1	1	0
07	8	1	1	3	1	1	1	1	1
08	19	13	4	6	5	2	1	1	0
09	7	5	2	2	2	0	1	1	0
10	182	135	43	25	25	0	1	1	0
11	11	10	3	7	7	3	1	1	0
12	3	0	0	1	0	0	1	0	0
13	79	52	26	10	10	0	1	1	0
14	45	41	8	8	8	2	1	1	0
15	24	13	7	3	3	0	1	1	0
16	33	27	7	6	6	0	1	1	0
17	47	31	18	7	6	0	1	1	0
18	15	15	0	5	5	0	1	1	0
19	19	10	9	2	2	2	1	1	0
20	159	117	60	16	16	2	1	1	0
21	17	15	5	2	2	0	1	1	0
22	43	34	10	6	6	0	1	1	0
23	65	51	25	24	24	6	1	1	0
24	109	73	46	16	15	0	1	1	0
25	69	58	16	17	17	2	1	1	0
26	110	67	41	10	8	0	1	1	0
27	90	71	29	10	10	0	1	1	0
28	205	147	57	21	21	2	1	1	0
29	32	23	9	4	4	0	1	1	0
30	50	28	25	8	8	3	1	1	0
31	17	17	2	5	5	0	1	1	0
32	64	43	22	9	9	2	1	1	0
33	52	50	14	9	9	2	1	1	0
35	14	13	2	11	11	2	1	1	0
36	5	4	0	1	1	0	1	1	0
37	4	4	0	1	1	0	1	1	0
38	60	52	12	7	7	2	1	1	0
39	8	6	3	2	2	0	1	1	0
41	3	3	0	2	2	0	1	1	0
42	14	14	0	7	7	0	1	1	0
43	30	30	0	13	13	0	1	1	0
44	52	41	14	26	22	5	1	1	0
45	1	1	0	1	1	0	1	1	0
46	1	1	0	1	1	0	1	1	0

ÖNACE- Abt.	ÖCPA-Unterklasse			ÖCPA-Klasse			ÖCPA-Abteilung		
	CPA-Pos. insg.	Codes besetzt	darunter GEH	CPA-Pos. insg.	Codes besetzt	darunter GEH	CPA-Pos. insg.	Codes besetzt	darunter GEH
47	1	1	0	1	1	0	1	1	0
49	1	1	0	1	1	0	1	1	0
50	1	1	1	1	1	1	1	1	1
51	2	0	0	2	0	0	1	0	0
52	1	1	0	1	1	0	1	1	0
53	1	1	1	1	1	1	1	1	1
55	4	1	0	4	1	0	1	1	0
56	4	4	0	4	4	0	1	1	0
58	12	5	3	7	5	3	1	1	0
59	1	1	1	1	1	1	1	1	1
61	4	2	2	4	2	2	1	1	0
62	7	4	2	4	3	2	1	1	0
63	3	2	2	3	2	2	1	1	0
64	5	2	2	5	2	2	1	1	1
65	4	0	0	4	0	0	1	0	0
66	1	1	1	1	1	1	1	1	1
68	4	4	0	4	4	0	1	1	0
69	2	1	1	2	1	1	1	1	1
70	6	3	2	3	2	0	1	1	0
71	5	5	2	3	3	0	1	1	0
72	3	2	2	3	2	2	1	1	0
73	3	2	0	3	2	0	1	1	0
74	4	3	2	4	3	2	1	1	0
77	12	7	3	12	7	3	1	1	0
78	3	3	2	3	3	2	1	1	0
79	1	1	1	1	1	1	1	1	1
80	2	0	0	2	0	0	1	0	0
81	6	6	2	5	5	0	1	1	0
82	7	4	3	6	4	3	1	1	0
85	3	3	3	3	3	3	1	1	0
86	2	1	1	1	1	1	1	1	1
91	1	1	1	1	1	1	1	1	1
93	2	1	0	2	1	0	1	1	0
95	13	7	2	8	6	2	1	1	0
96	3	2	2	3	2	2	1	1	0
insg.	1.905	1.401	564	431	381	76	75	70	10

1) AP (abgesetzte Produktion) ... die bis zum Ende der Berichtsperiode realisierten Verkäufe an Dritte (nicht unternehmensinterne Lieferungen und Leistungen).

**10.3 Zahl der ÖPRODCOM-Positionen und deren Publikationsfähigkeit
2014 und 2015
für den Produktionstyp TGP¹⁾ auf Ebene der ÖNACE-Abteilungen**

ÖNACE- Abt.	ÖPRODCOM 10-Steller 2014			ÖPRODCOM 8-Steller 2014			ÖPRODCOM 10-Steller 2015			ÖPRODCOM 8-Steller 2015		
	Codes insg.	Codes besetzt	darunter GEH	Codes insg.	Codes besetzt	darunter GEH	Codes insg.	Codes besetzt	darunter GEH	Codes insg.	Codes besetzt	darunter GEH
05	5	0	0	2	0	0	5	0	0	2	0	0
06	6	4	2	3	2	0	6	4	4	3	2	0
07	8	2	2	8	2	2	8	1	1	8	1	1
08	48	37	20	33	26	14	48	34	16	33	23	8
09	7	4	2	7	4	2	7	5	2	7	5	2
10	422	311	129	358	261	115	422	307	132	358	257	116
11	55	47	15	29	24	10	55	48	16	29	25	11
12	6	0	0	6	0	0	6	0	0	6	0	0
13	282	137	118	215	119	97	282	131	115	215	115	98
14	175	105	67	122	85	55	174	104	75	121	85	55
15	49	20	15	48	19	14	49	19	14	48	19	14
16	120	91	30	66	49	18	119	88	39	66	49	24
17	120	74	47	103	62	41	120	78	53	103	65	46
18	41	32	8	35	26	6	41	32	6	35	26	4
19	70	15	15	19	10	10	70	19	19	19	11	10
20	611	288	234	541	249	205	609	295	237	539	253	201
21	48	25	17	48	25	17	48	27	21	48	27	21
22	182	120	78	139	93	48	181	119	80	138	90	47
23	190	119	62	157	95	54	188	118	59	155	94	51
24	372	170	152	280	150	132	372	168	147	280	148	128
25	358	232	131	315	208	111	358	225	134	315	202	116
26	260	129	104	226	112	87	260	122	101	226	108	87
27	214	139	97	208	134	90	214	138	101	208	133	94
28	623	337	247	558	307	223	623	329	241	558	300	215
29	90	49	27	68	42	25	90	44	28	68	38	22
30	103	29	26	94	26	23	103	31	28	94	28	25
31	49	48	12	34	33	4	49	47	19	34	33	10
32	161	76	56	146	67	52	162	76	54	147	67	50
33	203	152	73	85	73	19	203	143	82	85	71	28
35	51	36	8	34	24	6	52	36	10	35	24	8
36	12	8	4	5	4	0	12	9	5	5	4	0
41	30	30	2	8	8	0	30	30	2	8	8	0
42	68	66	10	25	25	0	68	66	9	25	25	0
43	43	39	10	24	22	6	43	39	16	24	22	6
44	60	47	18	60	47	18	60	46	22	60	46	22
insg.	5.142	3.018	1.838	4.109	2.433	1.504	5.137	2.978	1.888	4.105	2.404	1.520

1) TGP (technische Gesamtproduktion) ... alle zum Verkauf an Dritte oder zur Weiterverarbeitung in einer anderen Einheit deselben Unternehmens bestimmten, selbst (oder im Lohnauftrag des Unternehmens) hergestellten Erzeugnisse, bestehend aus den Produktionsarten: Eigenproduktion für den Absatz bestimmt plus Eigenproduktion für unternehmensinterne Lieferungen und Leistungen plus durchgeführte Lohnarbeit.

**10.3 Zahl der ÖPRODCOM-Positionen und deren Publikationsfähigkeit
2014 und 2015
für den Produktionstyp GP¹⁾ auf Ebene der ÖNACE-Abteilungen**

ÖNACE- Abt.	ÖPRODCOM 10-Steller 2014			ÖPRODCOM 8-Steller 2014			ÖPRODCOM 10-Steller 2015			ÖPRODCOM 8-Steller 2015		
	Codes insg.	Codes besetzt	darunter GEH	Codes insg.	Codes besetzt	darunter GEH	Codes insg.	Codes besetzt	darunter GEH	Codes insg.	Codes besetzt	darunter GEH
05	5	0	0	2	0	0	5	0	0	2	0	0
06	6	4	4	3	2	0	6	4	4	3	2	0
07	8	1	1	8	1	1	8	1	1	8	1	1
08	48	37	21	33	26	14	48	34	16	33	23	8
09	7	4	2	7	4	2	7	5	2	7	5	2
10	422	311	128	358	261	116	422	307	132	358	257	116
11	55	48	18	29	25	11	55	48	16	29	25	11
12	6	0	0	6	0	0	6	0	0	6	0	0
13	282	128	110	215	113	89	282	131	115	215	115	98
14	175	105	76	122	85	55	174	104	75	121	85	55
15	49	19	14	48	18	13	49	19	14	48	19	14
16	120	88	35	66	47	21	119	88	39	66	49	24
17	120	76	53	103	63	46	120	78	52	103	65	45
18	41	32	8	35	26	6	41	32	6	35	26	4
19	70	20	19	19	12	10	70	19	19	19	11	10
20	611	289	239	541	249	206	609	297	239	539	255	203
21	48	26	21	48	26	21	48	27	21	48	27	21
22	182	120	77	139	92	50	181	119	80	138	90	47
23	188	118	60	155	94	52	188	118	59	155	94	51
24	372	174	154	280	154	134	372	172	151	280	152	132
25	358	225	132	315	203	115	358	225	134	315	202	116
26	260	126	103	226	110	87	260	122	101	226	108	87
27	214	142	104	208	137	97	214	138	101	208	133	94
28	623	331	237	558	301	212	623	329	241	558	300	215
29	90	47	32	68	40	26	90	44	28	68	38	22
30	103	30	22	94	27	22	103	31	28	94	28	25
31	49	48	16	34	33	8	49	47	19	34	33	10
32	161	72	54	146	64	50	162	76	54	147	67	50
33	203	145	78	85	71	28	203	143	82	85	71	28
35	52	38	13	35	26	11	52	36	10	35	24	8
36	12	9	5	5	4	0	12	9	5	5	4	0
41	30	30	2	8	8	0	30	30	2	8	8	0
42	68	66	9	25	25	0	68	66	9	25	25	0
43	43	37	9	24	21	6	43	39	16	24	22	6
44	60	47	22	60	47	22	60	46	22	60	46	22
insg.	5.141	2.993	1.878	4.108	2.415	1.531	5.137	2.984	1.893	4.105	2.410	1.525

1) GP (Gesamtproduktion) ... Technische Gesamtproduktion plus Eigenproduktion für den Wiedereinsatz im selben Betrieb.

**10.3 Zahl der ÖPRODCOM-Positionen und deren Publikationsfähigkeit
2014 und 2015
für den Produktionstyp WGP¹⁾ auf Ebene der ÖNACE-Abteilungen**

ÖNACE- Abt.	ÖPRODCOM 10-Steller 2014			ÖPRODCOM 8-Steller 2014			ÖPRODCOM 10-Steller 2015			ÖPRODCOM 8-Steller 2015		
	Codes insg.	Codes besetzt	darunter GEH	Codes insg.	Codes besetzt	darunter GEH	Codes insg.	Codes besetzt	darunter GEH	Codes insg.	Codes besetzt	darunter GEH
05	5	0	0	2	0	0	5	0	0	2	0	0
06	6	4	4	3	2	0	6	4	4	3	2	0
07	8	1	1	8	1	1	8	1	1	8	1	1
08	48	37	21	33	26	14	48	34	16	33	23	8
09	7	4	2	7	4	2	7	5	2	7	5	2
10	422	309	126	358	259	115	422	305	128	358	255	111
11	55	49	19	29	26	12	55	49	17	29	26	12
12	6	0	0	6	0	0	6	0	0	6	0	0
13	282	117	97	215	97	70	282	119	98	215	98	76
14	175	126	72	122	96	45	174	131	74	121	99	48
15	49	26	20	48	26	20	49	27	20	48	27	20
16	120	88	35	66	47	21	119	88	39	66	49	24
17	120	76	54	103	63	47	120	78	53	103	65	46
18	41	31	10	35	26	6	41	31	8	35	26	4
19	70	20	19	19	12	10	70	19	19	19	11	10
20	611	283	233	541	243	200	609	291	233	539	249	197
21	48	25	19	48	25	19	48	26	19	48	26	19
22	182	121	78	139	93	51	181	120	79	138	91	48
23	188	118	60	155	94	52	188	118	59	155	94	51
24	372	169	148	280	149	128	372	167	146	280	147	127
25	358	224	130	315	202	115	358	224	134	315	201	116
26	260	126	103	226	110	87	260	123	102	226	109	88
27	214	143	105	208	138	98	214	140	103	208	135	96
28	623	331	237	558	301	212	623	329	241	558	300	215
29	90	47	33	68	40	27	90	44	29	68	38	23
30	103	30	22	94	27	22	103	31	28	94	28	25
31	49	48	18	34	33	8	49	47	19	34	33	10
32	161	72	54	146	64	50	162	76	54	147	67	50
33	203	145	77	85	71	28	203	143	82	85	71	28
35	52	38	13	35	26	11	52	36	10	35	24	8
36	12	9	5	5	4	0	12	9	5	5	4	0
41	30	30	2	8	8	0	30	30	2	8	8	0
42	68	66	9	25	25	0	68	66	9	25	25	0
43	43	38	9	24	21	4	43	39	15	24	22	6
44	60	47	22	60	47	22	60	46	22	60	46	22
insg.	5.141	2.998	1.857	4.108	2.406	1.497	5.137	2.996	1.870	4.105	2.405	1.491

1) WGP (wirtschaftliche Gesamtproduktion) ... Eigenproduktion für den Absatz bestimmt plus Eigenproduktion für unternehmensinterne Lieferungen und Leistungen plus vergebene Lohnarbeit.

**10.3 Zahl der ÖPRODCOM-Positionen und deren Publikationsfähigkeit
2014 und 2015
für den Produktionstyp AP¹⁾ auf Ebene der ÖNACE-Abteilungen**

ÖNACE- Abt.	ÖPRODCOM 10-Steller 2014			ÖPRODCOM 8-Steller 2014			ÖPRODCOM 10-Steller 2015			ÖPRODCOM 8-Steller 2015		
	Codes insg.	Codes besetzt	darunter GEH	Codes insg.	Codes besetzt	darunter GEH	Codes insg.	Codes besetzt	darunter GEH	Codes insg.	Codes besetzt	darunter GEH
05	5	0	0	2	0	0	5	0	0	2	0	0
06	6	4	4	3	2	0	6	4	4	3	2	0
07	8	1	1	8	1	1	8	1	1	8	1	1
08	48	36	19	33	26	13	48	33	14	33	23	8
09	7	4	2	7	4	2	7	5	2	7	5	2
10	422	309	127	358	259	114	422	305	128	358	255	111
11	55	49	16	29	26	11	55	49	16	29	26	11
12	6	0	0	6	0	0	6	0	0	6	0	0
13	282	114	94	215	96	70	282	117	96	215	97	75
14	175	126	66	122	96	38	174	131	72	121	99	46
15	49	26	20	48	26	20	49	27	20	48	27	20
16	120	88	35	66	47	21	119	88	39	66	49	24
17	120	75	53	103	63	47	120	77	52	103	65	46
18	41	31	10	35	26	6	41	31	8	35	26	4
19	70	19	18	19	11	9	70	18	18	19	10	9
20	611	283	232	541	243	199	609	292	233	539	250	197
21	48	25	19	48	25	19	48	26	19	48	26	19
22	182	121	78	139	93	51	181	120	79	138	91	48
23	188	118	57	155	94	52	188	118	58	155	94	51
24	372	169	147	280	149	127	372	167	146	280	147	127
25	358	224	130	315	202	115	358	224	134	315	201	116
26	260	126	103	226	110	87	260	123	102	226	109	88
27	214	143	105	208	138	98	214	140	103	208	135	96
28	623	331	237	558	301	212	623	329	241	558	300	214
29	90	47	33	68	40	27	90	44	29	68	38	23
30	103	30	22	94	27	22	103	31	28	94	28	25
31	49	48	18	34	33	8	49	47	19	34	33	10
32	161	72	54	146	64	50	162	76	54	147	67	50
33	203	145	77	85	71	28	203	143	82	85	71	28
35	52	38	13	35	26	11	52	36	10	35	24	8
36	12	9	5	5	4	0	12	9	5	5	4	0
37	4	4	0	4	4	0	4	4	0	4	4	0
38	68	57	16	60	52	12	68	56	14	60	52	12
39	8	6	4	8	6	4	8	6	3	8	6	3
41	31	31	2	9	9	0	31	31	2	9	9	0
42	68	66	9	25	25	0	68	66	9	25	25	0
43	97	92	11	65	62	4	97	93	19	65	63	8
44	61	48	22	61	48	22	61	47	22	61	47	22
45	8	7	2	8	7	2	8	7	2	8	7	2
46	3	3	0	3	3	0	3	3	0	3	3	0

ÖNACE- Abt.	ÖPRODCOM 10-Steller 2014			ÖPRODCOM 8-Steller 2014			ÖPRODCOM 10-Steller 2015			ÖPRODCOM 8-Steller 2015		
	Codes insg.	Codes besetzt	darunter GEH	Codes insg.	Codes besetzt	darunter GEH	Codes insg.	Codes besetzt	darunter GEH	Codes insg.	Codes besetzt	darunter GEH
47	2	2	0	2	2	0	2	2	0	2	2	0
49	9	6	3	9	6	3	9	6	3	9	6	3
50	3	0	0	3	0	0	3	1	1	3	1	1
51	2	0	0	2	0	0	2	0	0	2	0	0
52	6	5	2	6	5	2	6	5	2	6	5	2
53	1	1	0	1	1	0	1	1	1	1	1	1
55	4	1	0	4	1	0	4	1	0	4	1	0
56	4	4	0	4	4	0	4	4	0	4	4	0
58	12	5	3	12	5	3	12	5	3	12	5	3
59	3	1	1	3	1	1	3	1	1	3	1	1
61	6	3	2	6	3	2	6	3	3	6	3	3
62	7	4	2	7	4	2	7	4	2	7	4	2
63	3	2	0	3	2	0	3	2	2	3	2	2
64	5	2	2	5	2	2	5	2	2	5	2	2
65	4	1	1	4	1	1	4	0	0	4	0	0
66	1	1	1	1	1	1	1	1	1	1	1	1
68	4	4	0	4	4	0	4	4	0	4	4	0
69	2	0	0	2	0	0	2	1	1	2	1	1
70	6	4	2	6	4	2	6	3	2	6	3	2
71	5	5	2	5	5	2	5	5	2	5	5	2
72	3	2	2	3	2	2	3	2	2	3	2	2
73	3	2	0	3	2	0	3	2	0	3	2	0
74	4	3	2	4	3	2	4	3	2	4	3	2
77	12	8	4	12	8	4	12	7	3	12	7	3
78	3	3	2	3	3	2	3	3	2	3	3	2
79	1	1	1	1	1	1	1	1	1	1	1	1
80	2	0	0	2	0	0	2	0	0	2	0	0
81	6	5	0	6	5	0	6	6	2	6	6	2
82	7	4	3	7	4	3	7	4	3	7	4	3
85	3	3	2	3	3	2	3	3	3	3	3	3
86	2	1	1	2	1	1	2	1	1	2	1	1
91	1	1	1	1	1	1	1	1	1	1	1	1
93	2	1	1	2	1	1	2	1	0	2	1	0
95	17	8	3	13	7	2	17	8	3	13	7	2
96	3	2	2	3	2	2	3	2	2	3	2	2
insg.	5.446	3.220	1.906	4.388	2.613	1.546	5.442	3.219	1.934	4.385	2.613	1.554

1) AP (abgesetzte Produktion) ... bis zum Ende der Berichtsperiode realisierten Verkäufe an Dritte (nicht unternehmensinterne Lieferungen u. Leistungen).

10.4

Liste der Maßeinheiten und häufigsten Symbole bzw. Abkürzungen

-	keine Maßeinheit (nur Wert)
BRT	Bruttoregistertonnen (2,8316 m ³)
GT	Bruttoraumzahl (ab 1997 anstelle der BRT)
c/k	Anzahl Karat (1 metrisches Karat = 2,10 hoch -4 kg)
ce/el	Anzahl Zellen
ct/l	Ladetonnen
g	Gramm
kg	Kilogramm
t	Tonnen
kg Al ₂ O ₃	Kilogramm Aluminiumoxid
kg B ₂ O ₃	Kilogramm Bortrioxid
kg BaCO ₃	Kilogramm Bariumkarbonat
kg Cl	Kilogramm Chlor
kg F	Kilogramm Fluor
kg HCl	Kilogramm Fluorwasserstoff
kg H ₂ O ₂	Kilogramm Wasserstoffperoxid
kg KOH	Kilogramm Kaliumhydroxid
kg K ₂ O	Kilogramm Kaliumoxid
kg K ₂ CO ₃	Kilogramm Kaliumkarbonat
kg N	Kilogramm Stickstoff
kg NaOH	Kilogramm Natriumhydroxid
kg Na ₂ CO ₃	Kilogramm Natriumkarbonat
kg Na ₂ S ₂ O ₅	Kilogramm Natriumpyrosulfit
kg PbO	Kilogramm Bleimonoxid
kg P ₂ O ₅	Kilogramm Phosphorpentoxid
kg S	Kilogramm Schwefel
kg SO ₂	Kilogramm Schwefeldioxid
kg SiO ₂	Kilogramm Siliciumdioxid
kg TiO ₂	Kilogramm Titandioxid
kg act.subst.	Kilogramm Wirkstoff
kg 90 % sdt	Kilogramm berechnet auf 90 % trocken
kg HF	Kilogramm Fluorwasserstoffsäure
kg effect	effektiver Kilogramm
km	Kilometer
kW	Kilowatt
kWh	Kilowattstunde
MWh	Megawattstunde
l	Liter
hl	Hektoliter
l alc 100 %	Liter reiner Alkohol (100 %)
m	Meter
lfm	Laufmeter
m ²	Quadratmeter
m ³	Kubikmeter
rm	Raummeter
fm	Festmeter
pa	Anzahl Paar
p/st	Anzahl Stück
MNU	Mauerziegel in Normalformat (1950 cm ³)
DFU	Betondachsteine (15 Stk. = 1 m ²)

10.4 Liste der Maßeinheiten und häufigsten Symbole bzw. Abkürzungen

<= oder =<	kleiner oder gleich
>=	größer oder gleich
<	kleiner
>	größer
=	gleich
cm ³	Kubikzentimeter (Hubraum)
kN	Kilonewton
kvar	Kilovar
mg	Milligramm
mm	Millimeter
MPa	Megapascal
a.n.g. /ang.	anderweitig nicht genannt
i.A.E.	in Aufmachungen für den Einzelverkauf
n.A.E.	nicht in Aufmachungen für den Einzelverkauf
v.q.p.r.d.	vin de qualité produit dans une region déterminée (Qualitätsweine bestimmter Anbaugebiete)
m.	mit
i.	in
z.	zur/zum
d.	der/die/das
n.	nicht
a.	aus/auf
v.	von/vom
Erz.	Erzeugnisse
u.	und
uä.	und ähnliche(s)
ua.	und andere(s)
verarb.	verarbeitet
o.	oder/ohne
o.a.	ohne aus
H oder Herst.	Herstellung
dgl.	dergleichen
f.	für
s. oder sonst.	sonstige(s)
el.	elektrisch
einschl.	einschließlich
and.	andere(s)
EHL	Einzelhandel
GHL	Großhandel
HVL	Handelsvermittlung
ind. oder industr.	industriell

TABELLEN



Aktivitätsansatz

TABELLEN

Primärerhebung plus modell-
basierte Datenergänzung

Alle Daten, die weniger als 3 Einheiten (Unternehmen, Betriebe oder Arbeitsstätten) betreffen, wurden aufgrund der gesetzlichen Geheimhaltungsbestimmungen unterdrückt und durch ein „G“ ersetzt. Ausgenommen ist die Zahl der Einheiten, die grundsätzlich ausgewiesen wurde. Da die geheimgehaltenen Daten in den Zwischen- und Endsummen enthalten sind, mussten in allen jenen Fällen, wo Daten nur einer einzigen Gliederungseinheit geheimzuhalten wären, zur Verhinderung von Differenzbildungen, Gegenlöschungen vorgenommen werden.

**Unternehmen:
Österreich nach Abteilungen (2-Steller), Klassen
(4-Steller) und Unterklassen (5-Steller) der
Systematik der Wirtschaftstätigkeiten
(ÖNACE 2008)**

- 1.1 Ausgewählte Hauptkenndaten (Zahl der Unternehmen, Beschäftigte, unselbstständig Beschäftigte, Brutto-Verdienste, Umsatz und Exportintensität) der Unternehmen des Produzierenden Bereichs nach Abteilungen (2-Steller) der Systematik der Wirtschaftstätigkeiten (ÖNACE 2008)
- 1.2 Ausgewählte Hauptkenndaten (Zahl der Unternehmen, Beschäftigte, unselbstständig Beschäftigte, Brutto-Verdienste, Umsatz und Exportintensität) der Unternehmen des Sachgüterbereichs nach Klassen (4-Steller) der Systematik der Wirtschaftstätigkeiten (ÖNACE 2008)
- 1.3 Ausgewählte Hauptkenndaten (Zahl der Unternehmen, Beschäftigte, unselbstständig Beschäftigte, Brutto-Verdienste, Umsatz und Exportintensität) der Unternehmen des Bauwesens nach Unterklassen (5-Steller) der Systematik der Wirtschaftstätigkeiten (ÖNACE 2008)

ÖNACE- Gliederung	Tabelle 1.1: Unternehmen - ausgewählte Hauptkenndaten (MDE) ¹⁾					
	Unternehmen am 31.12.	Beschäftigte ²⁾ am 31.12.	Unselbständig Beschäftigte ³⁾ am 31.12.	Brutto-Verdienste insgesamt ⁴⁾	Umsatz insgesamt ⁵⁾	Exportintensität (AU*100/GU) ⁶⁾ in %

PRODUZIERENDER BEREICH	ÖSTERREICH						2 0 1 5
B - F	63.661	934.854	882.457	37.170.263	256.508.069	46,3	
B - E	30.171	674.832	651.159	28.054.525	214.935.241	54,8	
B + C	25.553	627.126	606.084	25.790.943	173.593.343	58,7	
06	2	G	G	G	G	G	
07	2	G	G	G	G	G	
08	328	4.528	4.335	189.740	1.068.402	23,1	
09	12	168	165	12.660	53.270	5,4	
10	3.489	74.067	70.734	2.013.426	16.747.894	32,9	
11	370	9.039	8.750	383.472	5.753.613	56,7	
13	612	8.956	8.479	287.307	1.525.354	70,1	
14	739	5.874	5.199	155.971	834.266	58,2	
15	175	4.047	3.906	117.534	984.070	72,4	
16	2.762	31.768	29.182	1.021.562	7.754.760	45,1	
17	137	16.620	16.579	794.061	6.242.706	74,3	
18	863	11.595	10.886	482.203	2.149.378	29,3	
19	5	G	G	G	G	G	
20	352	17.554	17.335	936.543	7.818.856	67,4	
21	84	14.422	14.383	740.003	4.004.101	83,1	
22	589	29.383	29.082	1.159.808	6.371.438	65,8	
23	1.337	29.610	28.684	1.301.847	6.374.760	23,9	
24	148	36.263	36.223	1.782.550	15.323.429	65,9	
25	3.757	74.862	71.925	2.906.534	14.348.427	54,2	
26	584	22.056	21.692	1.067.398	5.530.820	86,2	
27	469	45.909	45.636	2.183.444	12.156.102	73,9	
28	1.334	80.658	79.972	3.857.227	21.230.470	78,6	
29	227	31.681	31.559	1.468.665	14.930.427	90,1	
30	82	7.239	7.190	367.121	2.293.021	54,1	
31	3.165	27.250	24.121	728.647	3.112.433	23,6	
32	1.903	17.516	15.790	559.680	4.238.997	45,1	
33	2.026	23.690	21.907	1.068.600	4.601.308	29,7	
D	2.431	29.451	27.417	1.634.585	36.715.246	41,6	
35	2.431	29.451	27.417	1.634.585	36.715.246	41,6	
E	2.187	18.255	17.658	628.997	4.626.653	12,5	
36	636	1.670	1.641	64.856	457.493	0,1	
37	767	3.451	3.326	126.805	777.561	0,5	
38	767	13.033	12.597	433.928	3.362.691	17,0	
39	17	101	94	3.408	28.908	2,0	
F	33.490	260.022	231.298	9.115.738	41.572.828	2,8	
41	4.057	54.774	52.566	2.370.694	12.140.250	1,6	
42	913	31.596	31.239	1.590.391	7.754.066	5,0	
43	28.520	173.652	147.493	5.154.653	21.678.512	2,7	

Q: Statistik Austria.

- 'G' .. geheim; - ' ' .. Wert nicht vorhanden; - '0' .. Wert = 0 oder < publikationsfähiger Wert; - '!' .. Wert unbekannt/nicht sinnvoll; '...' .. Wert liegt noch nicht vor.

1) Ergebnisse der Primärerhebung plus modellbasierte Datenergänzung (MDE).

2) Selbständige (Tätige Inhaber/Pächter, mithelfende Familienangehörige) und unselbständig Beschäftigte.

3) Angestellte, Arbeiter, Lehrlinge und Heimarbeiter.

4) Bruttogehälter und -löhne (einschl. Lehrlingsentschädigungen) und Heimarbeiterentgelte.

5) Summe der in Rechnung gestellten Beträge für den Verkauf von Gütern an bzw. gegenüber Dritten erbrachten Leistungen, unabhängig vom Zahlungseingang.

6) Exportintensität (EI) = Auslandsumsatz x 100/Gesamtumsatz

ÖNACE- Gliederung	Tabelle 1.2: Unternehmen - ausgewählte Hauptkennzahlen (MDE) ¹⁾					
	Unternehmen am 31.12.	Beschäftigte ²⁾ am 31.12.	Unselbständig Beschäftigte ³⁾ am 31.12.	Brutto-Verdienste insgesamt ⁴⁾	Umsatz insgesamt ⁵⁾	Exportintensität (AU*100/GU) ⁶⁾ in %
				in 1.000 EUR		

SACHGÜTERBEREICH

ÖSTERREICH

2 0 1 5

B - E	30.171	674.832	651.159	28.054.525	214.935.241	54,8
B + C	25.553	627.126	606.084	25.790.943	173.593.343	58,7
06	2	G	G	G	G	G
061	2	G	G	G	G	G
0610	2	G	G	G	G	G
07	2	G	G	G	G	G
071	2	G	G	G	G	G
0710	2	G	G	G	G	G
08	328	4.528	4.335	189.740	1.068.402	23,1
081	308	3.869	3.687	158.279	846.761	13,9
0811	52	512	482	23.021	119.474	14,5
0812	256	3.357	3.205	135.259	727.287	13,8
089	20	659	648	31.460	221.640	58,2
0891	2	G	G	G	G	G
0892	6	26	20	635	2.419	0,0
0893	1	G	G	G	G	G
0899	11	G	G	G	G	G
09	12	168	165	12.660	53.270	5,4
091	8	153	152	12.109	49.191	5,8
0910	8	153	152	12.109	49.191	5,8
099	4	15	13	551	4.079	0,0
0990	4	15	13	551	4.079	0,0
10	3.489	74.067	70.734	2.013.426	16.747.894	32,9
101	943	18.091	17.111	459.354	4.364.500	22,1
1011	151	3.796	3.644	97.994	1.509.441	28,3
1012	13	1.543	1.537	42.393	465.848	30,7
1013	779	12.752	11.930	318.967	2.389.211	16,5
102	10	202	196	4.788	44.651	0,4
1020	10	202	196	4.788	44.651	0,4
103	132	3.732	3.629	142.528	1.320.124	53,3
1031	4	G	G	G	G	G
1032	55	G	G	G	G	G
1039	73	1.708	1.651	55.084	460.927	34,3
104	69	937	877	33.398	622.583	40,0
1041	67	G	G	G	G	G
1042	2	G	G	G	G	G
105	154	5.278	5.165	206.184	2.639.357	38,0
1051	132	G	G	G	G	G
1052	22	G	G	G	G	G
106	118	2.604	2.530	90.475	1.356.609	50,6
1061	117	G	G	G	G	G
1062	1	G	G	G	G	G
107	1.770	31.290	29.471	655.707	2.623.418	14,3
1071	1.700	28.998	27.235	580.460	2.127.080	6,7
1072	19	1.648	1.637	58.843	396.746	52,4
1073	51	644	599	16.405	99.592	26,1
108	226	9.775	9.634	339.177	2.700.943	45,4
1081	1	G	G	G	G	G
1082	33	2.058	2.041	69.342	367.965	45,5

ÖNACE- Gliederung	Tabelle 1.2: Unternehmen - ausgewählte Hauptkenndaten (MDE) ¹⁾					
	Unternehmen am 31.12.	Beschäftigte ²⁾ am 31.12.	Unselbständig Beschäftigte ³⁾ am 31.12.	Brutto-Verdienste insgesamt ⁴⁾	Umsatz insgesamt ⁵⁾	Exportintensität (AU*100/GU) ⁶⁾ in %
				in 1.000 EUR		
1083	34	697	672	23.307	302.219	58,8
1084	30	1.728	1.711	62.758	526.648	51,6
1085	28	1.927	1.913	54.719	308.270	31,4
1086	13	G	G	G	G	G
1089	87	2.531	2.472	94.453	736.772	35,9
109	67	2.158	2.121	81.815	1.075.708	27,8
1091	51	1.191	1.163	41.119	715.915	16,2
1092	16	967	958	40.696	359.793	50,9
11	370	9.039	8.750	383.472	5.753.613	56,7
110	370	9.039	8.750	383.472	5.753.613	56,7
1101	149	G	G	G	G	G
1102	56	504	459	17.071	228.241	11,8
1103	8	G	G	G	G	G
1104	1	G	G	G	G	G
1105	86	3.982	3.923	181.297	1.147.008	4,2
1106	2	G	G	G	G	G
1107	68	3.424	3.388	153.914	4.113.165	75,6
13	612	8.956	8.479	287.307	1.525.354	70,1
131	17	792	783	28.790	173.251	82,2
1310	17	792	783	28.790	173.251	82,2
132	36	2.229	2.212	77.115	374.990	80,9
1320	36	2.229	2.212	77.115	374.990	80,9
133	121	853	750	24.199	90.490	46,0
1330	121	853	750	24.199	90.490	46,0
139	438	5.082	4.734	157.203	886.623	65,6
1391	25	523	502	18.698	116.293	63,9
1392	119	1.615	1.528	44.326	253.448	45,0
1393	15	329	319	10.516	80.589	88,7
1394	16	G	G	G	G	G
1395	3	G	G	G	G	G
1396	47	1.519	1.492	54.394	236.712	70,4
1399	213	829	640	16.880	92.744	64,3
14	739	5.874	5.199	155.971	834.266	58,2
141	668	4.864	4.253	117.472	684.537	52,8
1411	19	46	27	348	1.608	19,5
1412	14	556	551	15.157	103.423	40,3
1413	542	2.588	2.079	51.714	293.826	51,1
1414	27	1.291	1.274	42.876	247.878	60,0
1419	66	383	322	7.376	37.803	54,7
142	42	101	61	940	4.223	17,4
1420	42	101	61	940	4.223	17,4
143	29	909	885	37.559	145.506	84,8
1431	2	G	G	G	G	G
1439	27	G	G	G	G	G
15	175	4.047	3.906	117.534	984.070	72,4
151	92	2.645	2.567	68.413	504.179	81,6
1511	30	2.152	2.130	54.797	437.822	93,7
1512	62	493	437	13.616	66.357	2,1
152	83	1.402	1.339	49.121	479.892	62,7
1520	83	1.402	1.339	49.121	479.892	62,7
16	2.762	31.768	29.182	1.021.562	7.754.760	45,1
161	1.059	10.202	9.185	316.337	3.381.486	44,7

ÖNACE- Gliederung	Tabelle 1.2: Unternehmen - ausgewählte Hauptkenndaten (MDE) ¹⁾					
	Unternehmen am 31.12.	Beschäftigte ²⁾ am 31.12.	Unselbständig Beschäftigte ³⁾ am 31.12.	Brutto-Verdienste insgesamt ⁴⁾	Umsatz insgesamt ⁵⁾	Exportintensität (AU*100/GU) ⁶⁾ in %
				in 1.000 EUR		
1610	1.059	10.202	9.185	316.337	3.381.486	44,7
162	1.703	21.566	19.997	705.225	4.373.274	45,4
1621	27	4.009	3.993	176.368	1.322.533	77,1
1622	29	1.205	1.190	43.051	515.065	72,5
1623	1.185	14.172	13.062	439.754	2.283.347	24,5
1624	114	1.136	1.050	28.565	178.732	14,9
1629	348	1.044	702	17.487	73.597	7,1
17	137	16.620	16.579	794.061	6.242.706	74,3
171	29	6.885	6.878	371.950	3.460.000	86,8
1711	2	G	G	G	G	G
1712	27	G	G	G	G	G
172	108	9.735	9.701	422.111	2.782.706	58,7
1721	60	5.453	5.437	236.748	1.481.630	54,0
1722	7	G	G	G	G	G
1723	8	G	G	G	G	G
1729	33	2.596	2.583	112.238	730.037	80,4
18	863	11.595	10.886	482.203	2.149.378	29,3
181	842	10.750	10.058	437.462	1.876.265	20,1
1811	17	642	633	46.679	139.894	0,5
1812	614	8.880	8.383	353.786	1.586.200	22,6
1813	128	654	550	22.573	97.319	14,8
1814	83	574	492	14.424	52.853	7,4
182	21	845	828	44.740	273.113	92,5
1820	21	845	828	44.740	273.113	92,5
19	5	G	G	G	G	G
192	5	G	G	G	G	G
1920	5	G	G	G	G	G
20	352	17.554	17.335	936.543	7.818.856	67,4
201	74	6.634	6.607	403.257	4.088.370	68,1
2011	5	G	G	G	G	G
2012	4	G	G	G	G	G
2013	19	702	697	37.759	277.940	68,9
2014	10	1.524	1.519	86.841	764.565	92,7
2015	16	918	911	52.185	488.025	20,6
2016	19	2.358	2.354	167.085	2.157.085	78,2
2017	1	G	G	G	G	G
202	10	G	G	G	G	G
2020	10	G	G	G	G	G
203	42	2.724	2.701	127.343	720.411	48,3
2030	42	2.724	2.701	127.343	720.411	48,3
204	145	2.573	2.449	108.691	696.127	50,5
2041	44	1.724	1.685	85.615	560.943	50,5
2042	101	849	764	23.075	135.184	50,5
205	75	2.501	2.460	117.565	1.063.099	67,9
2051	12	G	G	G	G	G
2052	3	6	5	167	239	29,5
2053	9	G	G	G	G	G
2059	51	1.912	1.890	95.329	938.057	67,4
206	6	G	G	G	G	G
2060	6	G	G	G	G	G
21	84	14.422	14.383	740.003	4.004.101	83,1
211	7	G	G	G	G	G

ÖNACE- Gliederung	Tabelle 1.2: Unternehmen - ausgewählte Hauptkenndaten (MDE) ¹⁾					
	Unternehmen am 31.12.	Beschäftigte ²⁾ am 31.12.	Unselbständig Beschäftigte ³⁾ am 31.12.	Brutto-Verdienste insgesamt ⁴⁾	Umsatz insgesamt ⁵⁾	Exportintensität (AU*100/GU) ⁶⁾ in %
				in 1.000 EUR		
2110	7	G	G	G	G	G
212	77	G	G	G	G	G
2120	77	G	G	G	G	G
22	589	29.383	29.082	1.159.808	6.371.438	65,8
221	42	1.953	1.930	85.428	521.340	83,2
2211	5	G	G	G	G	G
2219	37	G	G	G	G	G
222	547	27.430	27.152	1.074.380	5.850.098	64,3
2221	84	6.902	6.873	309.013	2.132.460	68,7
2222	50	4.341	4.326	175.356	1.090.275	64,0
2223	107	4.445	4.397	171.530	815.090	36,3
2229	306	11.742	11.556	418.481	1.812.273	71,9
23	1.337	29.610	28.684	1.301.847	6.374.760	23,9
231	154	8.521	8.404	373.709	1.347.029	37,6
2311	6	19	15	G	G	G
2312	42	2.159	2.137	85.184	337.464	26,0
2313	77	G	G	65.568	345.858	68,1
2314	2	G	G	G	G	G
2319	27	4.672	4.650	210.000	624.850	28,5
232	13	1.464	1.460	76.069	402.679	43,8
2320	13	1.464	1.460	76.069	402.679	43,8
233	24	869	855	41.301	180.801	8,1
2331	5	G	G	G	G	G
2332	19	G	G	G	G	G
234	163	1.565	1.407	57.700	189.331	63,1
2341	132	G	G	6.023	17.150	17,6
2342	1	G	G	G	G	G
2343	2	G	G	G	G	G
2344	1	G	G	G	G	G
2349	27	G	G	G	G	G
235	11	1.145	1.144	62.273	372.196	9,3
2351	7	G	G	G	G	G
2352	4	G	G	G	G	G
236	335	10.319	10.190	465.063	2.649.872	6,3
2361	162	4.218	4.128	183.976	828.697	4,4
2362	7	G	G	G	G	G
2363	119	3.371	3.353	151.085	1.061.924	0,4
2364	15	1.528	1.528	73.369	475.514	9,5
2365	8	G	G	G	G	G
2369	24	258	244	9.629	40.643	8,9
237	557	2.661	2.171	79.906	323.857	2,2
2370	557	2.661	2.171	79.906	323.857	2,2
239	80	3.066	3.053	145.827	908.995	55,0
2391	6	1.912	1.910	87.574	361.931	87,8
2399	74	1.154	1.143	58.253	547.064	33,3
24	148	36.263	36.223	1.782.550	15.323.429	65,9
241	19	14.984	14.982	809.707	7.233.457	59,6
2410	19	14.984	14.982	809.707	7.233.457	59,6
242	15	3.464	3.462	166.726	1.050.840	86,7
2420	15	3.464	3.462	166.726	1.050.840	86,7
243	13	3.228	3.224	140.062	883.851	59,8
2431	1	G	G	G	G	G

ÖNACE- Gliederung	Tabelle 1.2: Unternehmen - ausgewählte Hauptkenndaten (MDE) ¹⁾					
	Unternehmen am 31.12.	Beschäftigte ²⁾ am 31.12.	Unselbständig Beschäftigte ³⁾ am 31.12.	Brutto-Verdienste insgesamt ⁴⁾	Umsatz insgesamt ⁵⁾	Exportintensität (AU*100/GU) ⁶⁾ in %
				in 1.000 EUR		
2432	2	G	G	G	G	G
2433	7	1.435	1.432	62.618	427.231	24,4
2434	3	G	G	G	G	G
244	51	7.895	7.878	378.929	4.780.554	69,2
2441	7	G	G	G	G	G
2442	22	4.365	4.360	206.897	2.922.374	64,6
2443	3	G	G	G	G	G
2444	9	G	G	G	G	G
2445	10	2.140	2.137	107.177	701.016	90,4
245	50	6.692	6.677	287.125	1.374.727	76,3
2451	10	G	G	G	G	G
2452	3	G	G	G	G	G
2453	25	4.042	4.035	165.481	845.724	76,6
2454	12	520	513	18.641	100.185	91,3
25	3.757	74.862	71.925	2.906.534	14.348.427	54,2
251	1.596	23.021	21.565	794.219	3.659.968	22,0
2511	1.262	18.817	17.684	657.738	3.091.680	22,7
2512	334	4.204	3.881	136.481	568.287	18,6
252	51	3.491	3.477	160.153	768.872	67,0
2521	25	2.088	2.081	96.243	532.367	67,7
2529	26	1.403	1.396	63.910	236.506	65,4
253	6	322	320	14.873	109.637	90,8
2530	6	322	320	14.873	109.637	90,8
254	44	1.312	1.277	53.876	344.648	93,6
2540	44	1.312	1.277	53.876	344.648	93,6
255	417	6.750	6.391	270.364	1.524.231	66,5
2550	417	6.750	6.391	270.364	1.524.231	66,5
256	830	13.576	13.050	488.206	2.665.071	45,9
2561	261	5.195	5.034	194.576	821.677	43,5
2562	569	8.381	8.016	293.630	1.843.394	46,9
257	404	18.556	18.301	822.781	3.617.431	79,6
2571	23	50	29	640	3.810	6,3
2572	121	9.977	9.894	480.019	2.202.480	84,4
2573	260	8.529	8.378	342.122	1.411.142	72,2
259	409	7.834	7.544	302.063	1.658.569	55,7
2591	5	G	G	G	G	G
2592	9	1.264	1.264	54.527	390.009	69,6
2593	37	2.053	2.039	91.779	523.528	56,3
2594	4	G	G	G	G	G
2599	354	4.234	3.964	144.649	703.100	48,1
26	584	22.056	21.692	1.067.398	5.530.820	86,2
261	133	9.196	9.113	503.009	2.754.984	90,2
2611	104	6.408	6.341	375.094	2.145.070	93,0
2612	29	2.788	2.772	127.915	609.915	80,3
262	37	907	886	44.742	247.714	69,0
2620	37	907	886	44.742	247.714	69,0
263	65	1.968	1.926	90.394	408.400	67,8
2630	65	1.968	1.926	90.394	408.400	67,8
264	37	437	407	26.220	142.411	94,2
2640	37	437	407	26.220	142.411	94,2
265	239	6.022	5.876	258.863	1.048.838	83,1
2651	227	5.972	5.837	257.497	1.042.832	83,2

ÖNACE- Gliederung	Tabelle 1.2: Unternehmen - ausgewählte Hauptkennzahlen (MDE) ¹⁾					
	Unternehmen am 31.12.	Beschäftigte ²⁾ am 31.12.	Unselbständig Beschäftigte ³⁾ am 31.12.	Brutto-Verdienste insgesamt ⁴⁾	Umsatz insgesamt ⁵⁾	Exportintensität (AU*100/GU) ⁶⁾ in %
				in 1.000 EUR		
2652	12	50	39	1.366	6.006	61,6
266	53	2.459	2.424	97.903	722.969	89,4
2660	53	2.459	2.424	97.903	722.969	89,4
267	20	1.067	1.060	46.267	205.503	90,5
2670	20	1.067	1.060	46.267	205.503	90,5
27	469	45.909	45.636	2.183.444	12.156.102	73,9
271	195	24.039	23.923	1.243.694	6.502.631	68,1
2711	61	15.552	15.516	879.051	4.624.648	69,3
2712	134	8.487	8.407	364.643	1.877.983	65,2
272	5	G	G	G	G	G
2720	5	G	G	G	G	G
273	46	G	G	G	G	G
2731	1	G	G	G	G	G
2732	30	G	G	G	G	G
2733	15	1.764	1.760	73.068	334.636	86,5
274	103	5.329	5.249	224.420	1.356.350	82,3
2740	103	5.329	5.249	224.420	1.356.350	82,3
275	47	3.977	3.956	174.015	931.138	58,1
2751	33	3.294	3.278	144.281	761.715	58,2
2752	14	683	678	29.734	169.423	57,4
279	73	8.150	8.117	354.182	1.910.888	84,9
2790	73	8.150	8.117	354.182	1.910.888	84,9
28	1.334	80.658	79.972	3.857.227	21.230.470	78,6
281	151	13.806	13.732	660.126	3.381.442	74,0
2811	26	2.020	2.010	98.829	548.328	85,3
2812	46	1.915	1.886	81.025	394.115	34,2
2813	26	4.198	4.186	213.241	926.382	77,9
2814	19	1.346	1.335	57.889	397.480	81,1
2815	34	4.327	4.315	209.142	1.115.137	76,7
282	491	26.376	26.116	1.195.715	6.864.049	77,4
2821	74	G	G	G	G	G
2822	138	11.450	11.389	559.844	3.624.391	82,4
2823	5	G	G	G	G	G
2824	15	G	G	G	G	G
2825	131	5.646	5.576	239.358	1.297.542	64,5
2829	128	6.846	6.781	283.949	1.481.938	77,8
283	119	6.243	6.178	259.127	1.997.967	72,6
2830	119	6.243	6.178	259.127	1.997.967	72,6
284	150	6.805	6.723	303.117	1.493.756	82,2
2841	86	4.390	4.345	210.074	1.054.748	82,7
2849	64	2.415	2.378	93.043	439.008	80,9
289	423	27.428	27.223	1.439.142	7.493.256	82,6
2891	16	2.114	2.107	154.131	769.988	93,7
2892	55	4.643	4.615	227.328	1.709.258	81,8
2893	49	1.561	1.531	71.013	354.962	75,7
2894	22	526	510	22.877	84.917	70,1
2895	15	2.921	2.915	191.161	959.451	73,9
2896	53	6.181	6.170	309.974	1.673.192	90,2
2899	213	9.482	9.375	462.659	1.941.487	78,5
29	227	31.681	31.559	1.468.665	14.930.427	90,1
291	12	G	G	G	G	G
2910	12	G	G	G	G	G

ÖNACE- Gliederung	Tabelle 1.2: Unternehmen - ausgewählte Hauptkenndaten (MDE) ¹⁾					
	Unternehmen am 31.12.	Beschäftigte ²⁾ am 31.12.	Unselbständig Beschäftigte ³⁾ am 31.12.	Brutto-Verdienste insgesamt ⁴⁾	Umsatz insgesamt ⁵⁾	Exportintensität (AU*100/GU) ⁶⁾ in %
				in 1.000 EUR		
292	154	3.760	3.647	133.666	775.682	45,4
2920	154	3.760	3.647	133.666	775.682	45,4
293	61	G	G	G	G	G
2931	10	G	G	G	G	G
2932	51	13.053	13.048	581.311	3.881.339	80,8
30	82	7.239	7.190	367.121	2.293.021	54,1
301	37	G	G	G	G	G
3012	37	G	G	G	G	G
302	8	3.014	3.012	190.896	1.011.438	84,3
3020	8	3.014	3.012	190.896	1.011.438	84,3
303	19	1.201	1.192	60.136	239.484	77,6
3030	19	1.201	1.192	60.136	239.484	77,6
304	1	G	G	G	G	G
3040	1	G	G	G	G	G
309	17	2.679	2.669	102.196	982.788	16,3
3091	7	G	G	G	G	G
3092	9	449	445	14.000	200.073	68,5
3099	1	G	G	G	G	G
31	3.165	27.250	24.121	728.647	3.112.433	23,6
310	3.165	27.250	24.121	728.647	3.112.433	23,6
3101	150	3.485	3.393	131.012	483.990	29,3
3102	87	1.399	1.316	47.503	239.997	11,1
3103	16	564	559	16.490	109.839	35,4
3109	2.912	21.802	18.853	533.641	2.278.608	23,1
32	1.903	17.516	15.790	559.680	4.238.997	45,1
321	453	1.709	1.263	42.594	1.903.918	29,1
3211	1	G	G	G	G	G
3212	397	G	G	G	G	G
3213	55	582	531	17.052	53.672	33,8
322	216	841	632	21.634	69.992	50,5
3220	216	841	632	21.634	69.992	50,5
323	84	2.913	2.859	123.968	673.068	58,8
3230	84	2.913	2.859	123.968	673.068	58,8
324	88	1.805	1.730	77.462	462.777	79,5
3240	88	1.805	1.730	77.462	462.777	79,5
325	882	8.627	7.839	248.419	909.118	49,7
3250	882	8.627	7.839	248.419	909.118	49,7
329	180	1.621	1.467	45.603	220.123	47,5
3291	18	114	102	2.831	13.700	11,1
3299	162	1.507	1.365	42.773	206.424	49,9
33	2.026	23.690	21.907	1.068.600	4.601.308	29,7
331	1.547	13.249	11.804	491.277	2.026.077	7,8
3311	68	339	281	18.515	61.728	11,8
3312	1.133	5.756	4.676	167.953	841.677	6,6
3313	72	2.289	2.231	115.099	460.446	3,4
3314	135	915	784	30.839	141.884	14,5
3315	29	G	G	G	G	G
3316	52	G	G	7.105	26.625	16,9
3317	16	3.480	3.467	G	G	G
3319	42	G	G	G	G	G
332	479	10.441	10.103	577.323	2.575.231	46,8
3320	479	10.441	10.103	577.323	2.575.231	46,8

ÖNACE- Gliederung	Tabelle 1.2: Unternehmen - ausgewählte Hauptkennzahlen (MDE) ¹⁾					
	Unternehmen am 31.12.	Beschäftigte ²⁾ am 31.12.	Unselbständig Beschäftigte ³⁾ am 31.12.	Brutto-Verdienste insgesamt ⁴⁾	Umsatz insgesamt ⁵⁾	Exportintensität (AU*100/GU) ⁶⁾ in %
				in 1.000 EUR		

D	2.431	29.451	27.417	1.634.585	36.715.246	41,6
35	2.431	29.451	27.417	1.634.585	36.715.246	41,6
351	1.394	25.647	24.299	1.477.948	21.475.701	21,4
3511	1.260	9.688	8.372	515.105	4.522.935	11,8
3512	5	G	G	G	G	G
3513	68	10.980	10.973	652.521	4.697.039	13,5
3514	61	G	G	G	G	G
352	45	1.607	1.593	93.374	14.076.488	75,9
3521	8	11	4	95	2.176	0,0
3522	16	1.193	1.190	65.578	897.704	0,8
3523	21	403	399	27.702	13.176.608	81,0
353	992	2.197	1.525	63.264	1.163.057	0,2
3530	992	2.197	1.525	63.264	1.163.057	0,2
E	2.187	18.255	17.658	628.997	4.626.653	12,5
36	636	1.670	1.641	64.856	457.493	0,1
360	636	1.670	1.641	64.856	457.493	0,1
3600	636	1.670	1.641	64.856	457.493	0,1
37	767	3.451	3.326	126.805	777.561	0,5
370	767	3.451	3.326	126.805	777.561	0,5
3700	767	3.451	3.326	126.805	777.561	0,5
38	767	13.033	12.597	433.928	3.362.691	17,0
381	313	8.172	8.019	261.422	1.741.581	2,9
3811	289	7.855	7.718	251.114	1.681.495	2,6
3812	24	317	301	10.308	60.086	12,0
382	314	2.542	2.332	90.501	703.183	3,7
3821	287	2.265	2.062	79.331	636.196	2,8
3822	27	277	270	11.170	66.987	12,5
383	140	2.319	2.246	82.005	917.927	54,0
3831	2	G	G	G	G	G
3832	138	G	G	G	G	G
39	17	101	94	3.408	28.908	2,0
390	17	101	94	3.408	28.908	2,0
3900	17	101	94	3.408	28.908	2,0
390	16	99	92	3.351	42.677	2,2
3900	16	99	92	3.351	42.677	2,2

Q: Statistik Austria.

- 'G' .. geheim; - '.' .. Wert nicht vorhanden; - '0' .. Wert = 0 oder < publikationsfähiger Wert; - '-' .. Wert unbekannt/nicht sinnvoll; '...' .. Wert liegt noch nicht vor.

1) Ergebnisse der Primärerhebung plus modellbasierte Datenergänzung (MDE).

2) Selbständige (Tätige Inhaber/Pächter, mithelfende Familienangehörige) und unselbständig Beschäftigte.

3) Angestellte, Arbeiter, Lehrlinge und Heimarbeiter.

4) Bruttogehälter und -löhne (einschl. Lehrlingsentschädigungen) und Heimarbeiterentgelte.

5) Summe der in Rechnung gestellten Beträge für den Verkauf von Gütern an bzw. gegenüber Dritten erbrachten Leistungen, unabhängig vom Zahlungseingang.

6) Exportintensität (EI) = Auslandsumsatz x 100/Gesamtumsatz

ÖNACE- Gliederung	Tabelle 1.3: Unternehmen - ausgewählte Hauptkennzahlen (MDE) ¹⁾					
	Unternehmen am 31.12.	Beschäftigte ²⁾ am 31.12.	Unselbständig Beschäftigte ³⁾ am 31.12.	Brutto-Verdienste insgesamt ⁴⁾	Umsatz insgesamt ⁵⁾	Exportintensität (AU*100/GU) ⁶⁾ in %
				in 1.000 EUR		

BEREICH BAU
ÖSTERREICH
2 0 1 5

F	33.490	260.022	231.298	9.115.738	41.572.828	2,8
41	4.057	54.774	52.566	2.370.694	12.140.250	1,6
411	1.051	3.071	2.524	109.916	2.015.709	2,0
4110	1.051	3.071	2.524	109.916	2.015.709	2,0
41100	1.051	3.071	2.524	109.916	2.015.709	2,0
412	3.006	51.703	50.042	2.260.778	10.124.540	1,5
4120	3.006	51.703	50.042	2.260.778	10.124.540	1,5
41201	1.402	22.418	21.618	928.795	4.255.690	0,6
41202	615	8.976	8.664	358.852	1.498.747	0,2
41209	989	20.309	19.760	973.130	4.370.104	2,9
42	913	31.596	31.239	1.590.391	7.754.066	5,0
421	418	22.284	22.195	1.132.593	5.807.630	4,5
4211	299	20.406	20.327	1.006.750	4.768.957	2,1
42110	299	20.406	20.327	1.006.750	4.768.957	2,1
4212	54	887	885	50.249	273.866	8,5
42120	54	887	885	50.249	273.866	8,5
4213	65	991	983	75.594	764.806	18,0
42131	28	244	237	13.799	84.889	8,8
42132	37	747	746	61.795	679.917	19,1
422	255	7.855	7.780	381.207	1.573.433	4,8
4221	206	6.437	6.369	307.555	1.224.806	5,9
42210	206	6.437	6.369	307.555	1.224.806	5,9
4222	49	1.418	1.411	73.652	348.627	1,0
42220	49	1.418	1.411	73.652	348.627	1,0
429	240	1.457	1.264	76.591	373.003	14,8
4291	166	327	172	7.447	35.451	0,0
42910	166	327	172	7.447	35.451	0,0
4299	74	1.130	1.092	69.144	337.553	16,3
42990	74	1.130	1.092	69.144	337.553	16,3
43	28.520	173.652	147.493	5.154.653	21.678.512	2,7
431	2.064	8.922	6.937	261.945	1.190.362	0,1
4311	159	1.957	1.850	72.568	314.387	0,1
43110	159	1.957	1.850	72.568	314.387	0,1
4312	1.874	6.762	4.905	183.011	843.039	0,1
43120	1.874	6.762	4.905	183.011	843.039	0,1
4313	31	203	182	6.366	32.937	0,4
43130	31	203	182	6.366	32.937	0,4
432	9.630	81.548	73.230	2.510.081	10.500.888	3,3
4321	4.503	37.618	33.590	1.095.824	4.403.977	5,3
43210	4.503	37.618	33.590	1.095.824	4.403.977	5,3
4322	4.251	37.709	34.171	1.158.037	5.160.162	1,8
43220	4.251	37.709	34.171	1.158.037	5.160.162	1,8
4329	876	6.221	5.469	256.220	936.748	2,2
43290	876	6.221	5.469	256.220	936.748	2,2
433	12.254	51.688	39.801	1.293.518	5.332.851	1,2
4331	1.820	6.415	4.543	215.108	835.049	0,4
43310	1.820	6.415	4.543	215.108	835.049	0,4

ÖNACE- Gliederung	Tabelle 1.3: Unternehmen - ausgewählte Hauptkennzahlen (MDE) ¹⁾					
	Unternehmen am 31.12.	Beschäftigte ²⁾ am 31.12.	Unselbständig Beschäftigte ³⁾ am 31.12.	Brutto-Verdienste insgesamt ⁴⁾	Umsatz insgesamt ⁵⁾	Exportintensität (AU*100/GU) ⁶⁾ in %
				in 1.000 EUR		
4332	3.430	11.202	7.871	224.939	1.153.758	2,7
43321	2.634	7.853	5.258	144.591	807.370	3,3
43322	796	3.349	2.613	80.348	346.388	1,2
4333	3.107	13.378	10.479	313.081	1.454.853	0,5
43331	959	4.182	3.307	108.616	538.762	0,1
43332	1.021	4.828	3.877	121.816	514.330	0,5
43333	670	2.793	2.156	52.515	249.467	0,8
43334	457	1.575	1.139	30.134	152.294	1,7
4334	3.319	18.218	14.935	464.819	1.510.097	0,8
43341	2.762	15.268	12.480	399.234	1.231.610	0,9
43342	557	2.950	2.455	65.585	278.487	0,7
4339	578	2.475	1.973	75.572	379.094	2,5
43390	578	2.475	1.973	75.572	379.094	2,5
439	4.572	31.494	27.525	1.089.110	4.654.412	3,9
4391	2.795	19.480	17.065	623.916	2.594.862	0,4
43911	704	6.414	5.860	221.544	862.806	0,2
43912	1.112	6.482	5.530	190.887	938.815	0,7
43913	979	6.584	5.675	211.485	793.242	0,2
4399	1.777	12.014	10.460	465.194	2.059.550	8,4
43991	580	2.303	1.768	71.863	290.443	1,0
43999	1.197	9.711	8.692	393.331	1.769.108	9,6

Q: Statistik Austria.

- 'G' .. geheim; - '.' .. Wert nicht vorhanden; - '0' .. Wert = 0 oder < publikationsfähiger Wert; - '!' .. Wert unbekannt/nicht sinnvoll; '...' .. Wert liegt noch nicht vor.

1) Ergebnisse der Primärerhebung plus modellbasierte Datenergänzung.

2) Selbständige (Tätige Inhaber/Pächter, mithelfende Familienangehörige) und unselbständig Beschäftigte.

3) Angestellte, Arbeiter, Lehrlinge und Heimarbeiter.

4) Bruttogehälter und -löhne (einschl. Lehrlingsentschädigungen) und Heimarbeiterentgelte.

5) Summe der in Rechnung gestellten Beträge für den Verkauf von Gütern an bzw. gegenüber Dritten erbrachten Leistungen, unabhängig vom Zahlungseingang.

6) Exportintensität (EI) = Auslandsumsatz x 100/Gesamtumsatz

Betriebe:
**Österreich und Bundesländer (NUTS 2) nach
Abteilungen (2-Steller) sowie Österreich nach
Klassen (4-Steller) und Unterklassen (5-Steller) der
Systematik der Wirtschaftstätigkeiten (ÖNACE 2008)**

- 2.1** Ausgewählte Hauptkenndaten (Zahl der Betriebe, Beschäftigte, unselbständig Beschäftigte, geleistete Arbeitsstunden, Brutto-Verdienste, technische Gesamtproduktion und abgesetzte Produktion) der Betriebe des Produzierenden Bereichs nach Abteilungen (2-Steller) der Systematik der Wirtschaftstätigkeiten (ÖNACE 2008) und Bundesländern (NUTS 2)

- 2.2** Ausgewählte Hauptkenndaten (Zahl der Betriebe, Beschäftigte, unselbständig Beschäftigte, geleistete Arbeitsstunden, Brutto-Verdienste, technische Gesamtproduktion und abgesetzte Produktion) der Betriebe des Sachgüterbereichs nach Klassen (4-Steller) der Systematik der Wirtschaftstätigkeiten (ÖNACE 2008)

- 2.3** Ausgewählte Hauptkenndaten (Zahl der Betriebe, Beschäftigte, unselbständig Beschäftigte, geleistete Arbeitsstunden, Brutto-Verdienste, technische Gesamtproduktion und abgesetzte Produktion) der Betriebe des Bauwesens nach Unterklassen (5-Steller) der Systematik der Wirtschaftstätigkeiten (ÖNACE 2008)

ÖNACE-Gliederung	Tabelle 2.1: Betriebe - ausgewählte Hauptkenndaten (MDE) ¹⁾						
	Betriebe am 31.12.	Beschäftigte ²⁾ am 31.12.	Unselbständig Beschäftigte ³⁾ am 31.12.	Geleistete Arbeitsstunden insgesamt ⁴⁾ in 1.000 Std.	Brutto-Verdienste insgesamt ⁵⁾	Technische Gesamtproduktion ^{6) 7)}	Abgesetzte Produktion ^{6) 8)}

PRODUZIERENDER BEREICH	ÖSTERREICH							2 0 1 5
B - F	64.265	934.271	881.874	1.447.804	37.158.184	199.452.049	252.703.398	
B - E	30.667	674.050	650.379	1.044.194	28.036.060	180.918.393	211.196.353	
B + C	25.993	627.641	606.601	975.911	25.828.016	145.202.410	171.148.178	
06	4	G	G	G	G	G	G	
07	2	G	G	G	G	G	G	
08	354	4.718	4.525	8.304	199.734	924.759	1.096.553	
09	12	168	165	322	12.660	50.775	53.270	
10	3.522	72.784	69.452	105.798	1.971.667	13.338.130	15.972.165	
11	391	9.390	9.100	14.593	398.552	2.515.392	5.786.738	
13	618	8.999	8.522	12.937	288.792	1.191.148	1.458.474	
14	747	5.874	5.199	7.613	155.971	376.466	832.422	
15	175	4.047	3.906	6.253	117.534	668.070	983.127	
16	2.774	31.869	29.285	48.547	1.024.844	7.305.510	7.764.572	
17	146	16.910	16.869	27.378	813.247	6.043.972	6.208.149	
18	865	11.524	10.815	17.469	477.570	2.047.192	2.101.426	
19	6	G	G	G	G	G	G	
20	391	17.078	16.859	26.452	910.499	5.508.609	7.587.432	
21	94	15.091	15.052	23.796	785.494	2.950.496	3.409.138	
22	607	29.329	29.028	47.112	1.160.927	5.499.445	6.295.840	
23	1.411	29.595	28.669	48.121	1.300.139	5.540.225	6.419.318	
24	158	36.118	36.078	57.031	1.775.309	14.288.915	15.149.901	
25	3.785	74.948	72.011	116.712	2.908.756	13.334.677	14.195.732	
26	589	23.230	22.866	35.619	1.144.238	4.938.320	5.932.285	
27	486	41.812	41.539	67.693	1.959.984	9.132.318	10.774.137	
28	1.364	79.664	78.978	130.759	3.794.851	18.354.362	20.861.734	
29	235	31.559	31.437	50.473	1.464.188	13.399.025	14.722.306	
30	83	6.909	6.860	10.992	348.023	1.988.687	2.146.410	
31	3.185	27.307	24.178	38.550	730.202	2.738.225	3.109.704	
32	1.907	17.523	15.797	23.731	559.893	3.114.959	4.240.232	
33	2.082	28.777	26.994	45.820	1.317.459	5.477.052	5.880.345	
D	2.466	27.635	25.601	38.436	1.553.832	35.062.309	35.197.619	
35	2.466	27.635	25.601	38.436	1.553.832	35.062.309	35.197.619	
E	2.208	18.774	18.177	29.847	654.212	653.675	4.850.556	
36	641	1.900	1.871	3.072	77.178	529.292	524.703	
37	771	3.583	3.458	5.748	133.145	12.484	885.517	
38	779	13.190	12.754	20.869	440.482	111.899	3.411.428	
39	17	101	94	159	3.408	0	28.908	
F	33.598	260.221	231.495	403.610	9.122.124	18.533.656	41.507.045	
41	4.080	57.831	55.621	98.434	2.526.876	9.487.252	12.748.737	
42	947	28.140	27.783	48.386	1.411.250	6.075.578	7.031.343	
43	28.571	174.250	148.091	256.789	5.183.999	2.970.825	21.726.966	

Q: Statistik Austria.

- 'G' .. geheim; - '!' .. Wert nicht vorhanden; - '0' .. Wert = 0 oder < publikationsfähiger Wert; - '!' .. Wert unbekannt/nicht sinnvoll; '...' .. Wert liegt noch nicht vor.

1) Ergebnisse der Primärerhebung plus modellbasierte Datenergänzung (MDE).

2) Selbständige (Tätige Inhaber/Pächter, mithelfende Familienangehörige) und unselbständig Beschäftigte.

3) Angestellte, Arbeiter, Lehrlinge und Heimarbeiter.

4) Arbeitsstunden der Angestellten, Arbeiter und Lehrlinge, ohne Heimarbeiter.

5) Bruttogehälter und -löhne (einschl. Lehrlingsentschädigungen) und Heimarbeiterentgelte.

6) Aktivitätsansatz - Zusammenfassung aller von den betrachteten und von ihrer wirtschaftlichen Aktivität als gleich klassifizierten Meldeeinheiten erzeugten und bereitgestellten Güter und Leistungen - unabhängig der Güterklassifikation.

7) Technische Gesamtproduktion alle zum Verkauf an Dritte oder zur Weiterverarbeitung in einer anderen Einheit desselben Unternehmens bestimmten, selbst (oder im Lohnauftrag des Unternehmens) hergestellten Erzeugnisse, bestehend aus den Produktionsarten:

Eigenproduktion für den Absatz bestimmt plus Eigenproduktion für unternehmensinterne Lieferungen und Leistungen plus durchgeführte Lohnarbeit.

8) Abgesetzte Produktion die bis Ende der Berichtsperiode realisierten Verkäufe an Dritte (nicht unternehmensinterne Lieferungen und Leistungen!).

ÖNACE-Gliederung	Tabelle 2.1: Betriebe - ausgewählte Hauptkenndaten (MDE) ¹⁾						
	Betriebe am 31.12.	Beschäftigte ²⁾ am 31.12.	Unselbständig Beschäftigte ³⁾ am 31.12.	Geleistete Arbeitsstunden insgesamt ⁴⁾ in 1.000 Std.	Brutto-Verdienste insgesamt ⁵⁾	Technische Gesamtproduktion ^{6) 7)}	Abgesetzte Produktion ^{6) 8)}
	in 1.000 EUR						

PRODUZIERENDER BEREICH	BURGENLAND							2 0 1 5
B - F	2.522	25.874	23.692	40.145	868.783	4.143.771	5.812.264	
B - E	1.055	16.658	15.857	25.827	577.629	3.719.787	4.651.608	
B + C	882	14.936	14.191	23.245	498.839	3.210.757	3.983.827	
08	14	206	201	368	7.791	27.391	34.981	
10	187	2.584	2.407	3.593	60.068	325.168	353.432	
11	30	704	683	1.123	22.976	353.723	410.769	
13	13	459	450	723	13.804	67.826	52.913	
14	24	172	152	412	10.174	13.800	23.322	
15	3	4	1	3	58	330	330	
16	76	654	580	930	18.339	115.009	130.687	
17	3	G	G	G	G	G	G	
18	23	526	508	868	24.571	264.836	268.600	
20	14	G	G	G	G	G	G	
21	3	G	G	G	G	G	G	
22	25	1.301	1.292	2.209	43.149	271.013	280.234	
23	63	619	574	1.072	23.308	104.378	93.889	
25	129	2.344	2.234	3.720	79.880	326.750	330.850	
26	13	G	G	173	4.820	17.324	18.200	
27	16	1.777	1.772	2.729	65.203	450.980	464.691	
28	24	469	453	788	17.402	65.351	77.418	
29	7	G	G	G	G	G	G	
31	110	897	789	1.277	25.117	91.908	109.158	
32	49	558	513	789	18.849	64.758	82.885	
33	56	582	530	880	19.900	77.816	83.958	
D	97	870	832	1.269	47.515	474.867	513.416	
35	97	870	832	1.269	47.515	474.867	513.416	
E	76	852	834	1.312	31.274	34.163	154.365	
36	27	191	190	281	7.689	30.570	31.120	
37	23	171	168	290	6.133	0	27.154	
38	26	490	476	741	17.452	3.593	96.092	
F	1.467	9.216	7.835	14.318	291.155	423.984	1.160.656	
41	169	2.024	1.912	3.411	81.199	252.527	274.188	
42	30	483	465	784	20.774	117.670	163.411	
43	1.268	6.709	5.458	10.123	189.181	53.787	723.057	

Q: Statistik Austria.

- 'G' .. geheim; - '-' .. Wert nicht vorhanden; - '0' .. Wert = 0 oder < publikationsfähiger Wert; - '.' .. Wert unbekannt/nicht sinnvoll; '...' .. Wert liegt noch nicht vor.

1) Ergebnisse der Primärerhebung plus modellbasierte Datenergänzung (MDE).

2) Selbständige (Tätige Inhaber/Pächter, mithelfende Familienangehörige) und unselbständig Beschäftigte.

3) Angestellte, Arbeiter, Lehrlinge und Heimarbeiter.

4) Arbeitsstunden der Angestellten, Arbeiter und Lehrlinge, ohne Heimarbeiter.

5) Bruttogehälter und -löhne (einschl. Lehrlingsentschädigungen) und Heimarbeiterentgelte.

6) Aktivitätsansatz - Zusammenfassung aller von den betrachteten und von ihrer wirtschaftlichen Aktivität als gleich klassifizierten Meldeinheiten erzeugten und bereitgestellten Güter und Leistungen - unabhängig der Güterklassifikation.

7) Technische Gesamtproduktion alle zum Verkauf an Dritte oder zur Weiterverarbeitung in einer anderen Einheit desselben Unternehmens bestimmten, selbst (oder im Lohnauftrag des Unternehmens) hergestellten Erzeugnisse, bestehend aus den Produktionsarten:

Eigenproduktion für den Absatz bestimmt plus Eigenproduktion für unternehmensinterne Lieferungen und Leistungen plus durchgeführte Lohnarbeit.

8) Abgesetzte Produktion die bis Ende der Berichtsperiode realisierten Verkäufe an Dritte (nicht unternehmensinterne Lieferungen und Leistungen!).

ÖNACE-Gliederung	Tabelle 2.1: Betriebe - ausgewählte Hauptkenndaten (MDE) ¹⁾						
	Betriebe am 31.12.	Beschäftigte ²⁾ am 31.12.	Unselbständig Beschäftigte ³⁾ am 31.12.	Geleistete Arbeitsstunden insgesamt ⁴⁾ in 1.000 Std.	Brutto-Verdienste insgesamt ⁵⁾	Technische Gesamtproduktion ^{6) 7)}	Abgesetzte Produktion ^{6) 8)}

PRODUZIERENDER BEREICH	KÄRNTEN							2 0 1 5
B - F	4.937	56.481	52.419	87.763	2.166.067	10.760.744	13.114.102	
B - E	2.356	40.953	39.115	63.327	1.636.435	9.518.828	10.540.746	
B + C	1.963	37.290	35.700	57.673	1.457.159	8.224.486	9.045.393	
08	35	625	603	1.040	30.482	192.085	224.163	
10	223	3.542	3.346	5.430	90.462	601.987	645.593	
11	23	434	415	740	19.430	79.951	91.132	
13	30	199	172	275	5.581	13.647	47.001	
14	36	G	G	G	G	G	G	
15	17	G	G	G	G	G	G	
16	267	3.369	3.120	5.322	121.530	1.144.876	1.138.887	
17	8	G	G	G	G	G	G	
18	51	524	480	764	17.757	68.454	68.661	
20	22	751	740	1.153	36.672	326.297	364.760	
21	9	711	708	1.142	29.300	169.434	181.231	
22	46	1.439	1.420	2.351	55.821	263.630	287.965	
23	105	2.698	2.645	4.515	127.360	652.150	720.085	
24	10	992	990	1.546	50.606	354.482	395.823	
25	332	4.317	4.040	6.687	158.038	548.793	597.307	
26	34	G	G	6.697	238.330	1.398.121	1.731.911	
27	25	725	708	1.238	31.498	135.370	163.062	
28	118	6.905	6.842	10.915	274.339	1.264.383	1.304.200	
29	10	G	G	G	G	G	G	
30	6	19	15	20	328	4.284	4.359	
31	257	1.448	1.185	1.919	29.481	109.520	119.968	
32	129	653	543	778	12.937	39.692	52.119	
33	170	1.506	1.367	2.191	52.307	229.527	241.393	
D	242	2.452	2.241	3.626	135.072	1.250.453	1.177.059	
35	242	2.452	2.241	3.626	135.072	1.250.453	1.177.059	
E	151	1.211	1.174	2.029	44.204	43.889	318.294	
36	54	G	G	G	G	G	G	
37	48	G	G	G	G	G	G	
38	48	839	815	1.451	30.280	22.709	240.005	
39	1	G	G	G	G	G	G	
F	2.581	15.528	13.304	24.435	529.632	1.241.916	2.573.356	
41	319	4.478	4.292	7.855	207.529	758.028	884.398	
42	128	751	720	1.360	35.124	316.166	473.948	
43	2.134	10.299	8.292	15.220	286.978	167.722	1.215.010	

Q: Statistik Austria.

- 'G' .. geheim; - '.' .. Wert nicht vorhanden; - '0' .. Wert = 0 oder < publikationsfähiger Wert; - '!' .. Wert unbekannt/nicht sinnvoll; - '...' .. Wert liegt noch nicht vor.

1) Ergebnisse der Primärerhebung plus modellbasierte Datenergänzung (MDE).

2) Selbständige (Tätige Inhaber/Pächter, mithelfende Familienangehörige) und unselbständig Beschäftigte.

3) Angestellte, Arbeiter, Lehrlinge und Heimarbeiter.

4) Arbeitsstunden der Angestellten, Arbeiter und Lehrlinge, ohne Heimarbeiter.

5) Bruttogehälter und -löhne (einschl. Lehrlingsentschädigungen) und Heimarbeiterentgelte.

6) Aktivitätsansatz - Zusammenfassung aller von den betrachteten und von ihrer wirtschaftlichen Aktivität als gleich klassifizierten Meldeeinheiten erzeugten und bereitgestellten Güter und Leistungen - unabhängig der Güterklassifikation.

7) Technische Gesamtproduktion alle zum Verkauf an Dritte oder zur Weiterverarbeitung in einer anderen Einheit desselben Unternehmens

bestimmen, selbst (oder im Lohnauftrag des Unternehmens) hergestellten Erzeugnisse, bestehend aus den Produktionsarten:

Eigenproduktion für den Absatz bestimmt plus Eigenproduktion für unternehmensinterne Lieferungen und Leistungen plus durchgeführte Lohnarbeit.

8) Abgesetzte Produktion die bis Ende der Berichtsperiode realisierten Verkäufe an Dritte (nicht unternehmensinterne Lieferungen und Leistungen!).

ÖNACE- Gliederung	Tabelle 2.1: Betriebe - ausgewählte Hauptkenndaten (MDE) ¹⁾						
	Betriebe am 31.12.	Beschäftigte ²⁾ am 31.12.	Unselbständig Beschäftigte ³⁾ am 31.12.	Geleistete Arbeitsstunden insgesamt ⁴⁾ in 1.000 Std.	Brutto- Verdienste insgesamt ⁵⁾	Technische Gesamt- produktion ^{6) 7)}	Abgesetzte Produktion ^{6) 8)}

PRODUZIERENDER BEREICH

NIEDERÖSTERREICH

2 0 1 5

B - F	11.794	158.759	149.256	243.281	6.028.304	30.945.048	42.892.462
B - E	5.769	112.239	107.885	172.632	4.526.925	28.178.489	36.424.189
B + C	4.759	105.306	101.461	162.584	4.218.274	25.767.483	33.122.068
06	2	G	G	G	G	G	G
08	82	1.054	1.006	2.051	41.601	140.809	205.656
09	3	G	G	G	G	G	G
10	772	15.688	14.949	22.865	432.563	3.185.382	3.764.022
11	85	1.864	1.800	2.885	77.915	580.538	797.300
13	63	1.101	1.059	1.608	35.733	125.451	126.077
14	93	G	G	G	G	G	G
15	26	274	254	354	5.491	15.992	30.679
16	470	5.411	4.980	8.386	174.184	1.229.681	1.348.949
17	22	2.499	2.495	4.077	112.529	785.405	942.773
18	133	2.463	2.361	3.768	102.524	409.084	415.055
19	2	G	G	G	G	G	G
20	100	3.979	3.920	6.288	202.333	1.598.210	1.603.102
21	16	1.165	1.158	1.860	53.175	119.410	67.230
22	133	4.720	4.647	7.484	188.045	969.218	1.251.059
23	285	5.575	5.390	9.448	248.110	1.195.902	1.380.041
24	43	8.122	8.111	12.983	358.729	2.353.908	2.432.943
25	634	12.763	12.271	18.831	482.546	2.267.634	2.529.919
26	117	1.868	1.791	2.696	80.301	271.917	286.505
27	79	6.423	6.375	10.315	275.535	1.447.816	1.767.639
28	208	11.909	11.817	19.406	596.592	2.884.295	3.388.118
29	40	3.152	3.132	5.227	143.019	753.827	865.941
30	17	1.166	1.156	1.916	56.289	193.269	315.659
31	589	5.387	4.808	7.802	161.581	571.411	664.976
32	279	3.146	2.896	4.264	116.903	398.185	629.447
33	466	2.728	2.325	3.607	78.752	305.823	393.203
D	426	3.207	2.859	3.980	186.418	2.321.440	2.322.436
35	426	3.207	2.859	3.980	186.418	2.321.440	2.322.436
E	584	3.726	3.565	6.068	122.232	89.566	979.685
36	98	G	G	G	G	G	G
37	278	479	441	690	14.796	636	116.127
38	206	2.917	2.803	4.853	93.540	20.271	796.970
39	2	G	G	G	G	G	G
F	6.025	46.520	41.371	70.649	1.501.379	2.766.558	6.468.273
41	633	9.306	8.958	15.415	365.149	1.523.314	1.696.269
42	192	4.045	3.929	6.458	174.573	711.345	809.492
43	5.200	33.169	28.484	48.776	961.657	531.900	3.962.511

Q: Statistik Austria.

- 'G' .. geheim; - '-' .. Wert nicht vorhanden; - '0' .. Wert = 0 oder < publikationsfähiger Wert; - '.' .. Wert unbekannt/nicht sinnvoll; '...' .. Wert liegt noch nicht vor.

1) Ergebnisse der Primärerhebung plus modellbasierte Datenergänzung (MDE).

2) Selbständige (Tätige Inhaber/Pächter, mithelfende Familienangehörige) und unselbständig Beschäftigte.

3) Angestellte, Arbeiter, Lehrlinge und Heimarbeiter.

4) Arbeitsstunden der Angestellten, Arbeiter und Lehrlinge, ohne Heimarbeiter.

5) Bruttolöhne und -löhne (einschl. Lehrlingsentschädigungen) und Heimarbeiterentgelte.

6) Aktivitätsansatz - Zusammenfassung aller von den betrachteten und von ihrer wirtschaftlichen Aktivität als gleich klassifizierten Meldeeinheiten erzeugten und bereitgestellten Güter und Leistungen - unabhängig der Güterklassifikation.

7) Technische Gesamtproduktion alle zum Verkauf an Dritte oder zur Weiterverarbeitung in einer anderen Einheit desselben Unternehmens bestimmten, selbst (oder im Lohnauftrag des Unternehmens) hergestellten Erzeugnisse, bestehend aus den Produktionsarten:

Eigenproduktion für den Absatz bestimmt plus Eigenproduktion für unternehmensinterne Lieferungen und Leistungen plus durchgeführte Lohnarbeit.

8) Abgesetzte Produktion die bis Ende der Berichtsperiode realisierten Verkäufe an Dritte (nicht unternehmensinterne Lieferungen und Leistungen!).

ÖNACE-Gliederung	Tabelle 2.1: Betriebe - ausgewählte Hauptkenndaten (MDE) ¹⁾						
	Betriebe am 31.12.	Beschäftigte ²⁾ am 31.12.	Unselbständig Beschäftigte ³⁾ am 31.12.	Geleistete Arbeitsstunden insgesamt ⁴⁾ in 1.000 Std.	Brutto-Verdienste insgesamt ⁵⁾	Technische Gesamtproduktion ^{6) 7)}	Abgesetzte Produktion ^{6) 8)}
	in 1.000 EUR						

PRODUZIERENDER BEREICH	OBERÖSTERREICH							2 0 1 5
B - F	11.584	228.861	219.726	355.862	9.315.121	50.725.460	60.683.610	
B - E	6.316	176.844	172.141	275.533	7.402.192	46.283.430	51.916.884	
B + C	5.432	170.109	165.868	266.340	7.111.433	43.178.694	48.154.725	
06	1	G	G	G	G	G	G	
08	63	785	740	1.183	31.451	177.314	186.226	
09	2	G	G	G	G	G	G	
10	813	17.361	16.589	25.268	460.544	3.753.656	4.751.437	
11	61	1.973	1.932	3.147	79.936	422.311	401.260	
13	80	1.442	1.389	2.126	47.474	211.150	284.930	
14	104	1.270	1.181	1.611	29.989	68.398	165.616	
15	43	565	534	768	16.926	92.304	189.597	
16	605	6.836	6.263	10.031	200.907	1.205.788	1.317.585	
17	29	3.709	3.701	5.734	187.533	1.463.448	1.356.210	
18	126	1.739	1.636	2.517	63.824	254.128	258.453	
19	2	G	G	G	G	G	G	
20	69	6.832	6.800	10.551	385.227	2.120.038	2.611.978	
21	9	G	G	G	G	G	G	
22	143	12.070	12.011	19.347	479.681	2.256.531	2.401.198	
23	286	5.509	5.317	9.015	230.625	936.195	1.070.251	
24	34	12.862	12.854	19.797	659.675	5.884.825	6.440.649	
25	866	18.042	17.413	28.261	678.309	3.627.635	3.877.187	
26	93	2.354	2.294	3.588	98.246	592.569	613.602	
27	112	11.252	11.201	18.679	479.416	2.302.048	2.711.044	
28	400	27.583	27.389	45.608	1.348.862	6.126.105	7.081.778	
29	56	11.435	11.407	18.383	593.079	6.486.591	6.799.351	
30	27	4.312	4.295	6.759	210.607	1.483.706	1.516.064	
31	666	8.732	8.111	12.860	248.934	974.938	1.094.480	
32	326	4.302	4.018	6.200	137.880	381.248	583.743	
33	416	7.151	6.801	11.802	329.160	1.356.913	1.428.268	
D	429	3.195	2.845	4.180	176.828	3.032.801	3.014.327	
35	429	3.195	2.845	4.180	176.828	3.032.801	3.014.327	
E	455	3.540	3.428	5.013	113.931	71.935	747.833	
36	178	173	172	222	5.303	40.451	40.682	
37	123	458	443	701	16.046	17	102.084	
38	150	2.888	2.792	4.054	91.902	31.467	587.335	
39	4	21	21	36	680	0	17.733	
F	5.268	52.017	47.585	80.329	1.912.929	4.442.030	8.766.726	
41	505	10.773	10.537	17.578	460.333	1.760.086	2.412.346	
42	167	9.370	9.318	15.507	460.746	1.988.398	2.198.644	
43	4.596	31.874	27.730	47.243	991.851	693.546	4.155.736	

Q: Statistik Austria.

- 'G' .. geheim; - ' ' .. Wert nicht vorhanden; - '0' .. Wert = 0 oder < publikationsfähiger Wert; - '!' .. Wert unbekannt/nicht sinnvoll; '...' .. Wert liegt noch nicht vor.

1) Ergebnisse der Primärerhebung plus modellbasierte Datenergänzung (MDE).

2) Selbständige (Tätige Inhaber/Pächter, mithelfende Familienangehörige) und unselbständig Beschäftigte.

3) Angestellte, Arbeiter, Lehrlinge und Heimarbeiter.

4) Arbeitsstunden der Angestellten, Arbeiter und Lehrlinge, ohne Heimarbeiter.

5) Bruttogehälter und -löhne (einschl. Lehrlingsentschädigungen) und Heimarbeiterentgelte.

6) Aktivitätsansatz - Zusammenfassung aller von den betrachteten und von ihrer wirtschaftlichen Aktivität als gleich klassifizierten Meldeeinheiten erzeugten und bereitgestellten Güter und Leistungen - unabhängig der Güterklassifikation.

7) Technische Gesamtproduktion alle zum Verkauf an Dritte oder zur Weiterverarbeitung in einer anderen Einheit desselben Unternehmens bestimmten, selbst (oder im Lohnauftrag des Unternehmens) hergestellten Erzeugnisse, bestehend aus den Produktionsarten:

Eigenproduktion für den Absatz bestimmt plus Eigenproduktion für unternehmensinterne Lieferungen und Leistungen plus durchgeführte Lohnarbeit.

8) Abgesetzte Produktion die bis Ende der Berichtsperiode realisierten Verkäufe an Dritte (nicht unternehmensinterne Lieferungen und Leistungen).

ÖNACE-Gliederung	Tabelle 2.1: Betriebe - ausgewählte Hauptkenndaten (MDE) ¹⁾						
	Betriebe am 31.12.	Beschäftigte ²⁾ am 31.12.	Unselbständig Beschäftigte ³⁾ am 31.12.	Geleistete Arbeitsstunden insgesamt ⁴⁾ in 1.000 Std.	Brutto-Verdienste insgesamt ⁵⁾	Technische Gesamtproduktion ^{6) 7)}	Abgesetzte Produktion ^{6) 8)}
	in 1.000 EUR						

PRODUZIERENDER BEREICH

SALZBURG

2 0 1 5

B - F	5.125	58.201	53.954	88.747	2.192.022	10.334.255	16.013.170
B - E	2.466	40.086	38.170	60.665	1.569.564	9.005.853	13.077.704
B + C	2.059	36.890	35.184	56.309	1.419.938	7.475.400	11.381.260
07	1	G	G	G	G	G	G
08	32	370	352	685	15.119	71.018	77.049
09	1	G	G	G	G	G	G
10	263	5.406	5.146	7.767	158.830	1.005.036	1.197.968
11	27	968	950	1.478	53.844	112.789	3.111.978
13	33	247	219	335	5.762	18.630	17.107
14	80	650	583	852	16.690	12.330	107.175
15	10	G	G	G	G	G	G
16	258	3.084	2.860	4.652	103.010	1.035.055	1.043.012
17	9	G	G	G	G	G	G
18	77	1.658	1.595	2.579	80.596	377.153	396.692
20	26	443	430	671	18.440	83.309	100.946
21	5	G	G	G	G	G	G
22	43	2.097	2.071	3.095	83.423	351.434	351.126
23	110	1.629	1.555	2.827	68.766	318.012	355.713
24	8	172	168	254	7.293	108.597	108.458
25	283	4.229	4.001	6.641	159.410	656.696	691.880
26	44	1.697	1.673	2.574	73.535	335.808	366.122
27	25	1.171	1.157	1.861	48.983	213.256	220.008
28	95	4.926	4.869	8.117	240.287	1.446.068	1.502.080
29	28	1.287	1.272	1.921	45.340	238.455	263.162
30	6	G	G	G	G	G	G
31	283	1.933	1.664	2.684	47.528	197.038	231.126
32	153	2.402	2.263	3.459	86.564	217.753	272.424
33	159	1.086	939	1.537	41.962	227.159	254.424
D	190	1.995	1.837	2.533	109.345	1.497.997	1.447.459
35	190	1.995	1.837	2.533	109.345	1.497.997	1.447.459
E	217	1.201	1.149	1.823	40.282	32.457	248.986
36	109	G	G	G	G	G	G
37	41	260	248	378	9.275	0	57.880
38	65	762	725	1.246	24.911	4.734	159.638
39	2	G	G	G	G	G	G
F	2.659	18.115	15.784	28.082	622.457	1.328.402	2.935.466
41	313	4.152	3.993	7.165	185.437	653.134	968.446
42	54	1.632	1.612	3.141	97.299	457.187	471.261
43	2.292	12.331	10.179	17.775	339.722	218.080	1.495.759

Q: Statistik Austria.

- 'G' .. geheim; - '-' .. Wert nicht vorhanden; - '0' .. Wert = 0 oder < publikationsfähiger Wert; - '.' .. Wert unbekannt/nicht sinnvoll; '...' .. Wert liegt noch nicht vor.

1) Ergebnisse der Primärerhebung plus modellbasierte Datenergänzung (MDE).

2) Selbständige (Tätige Inhaber/Pächter, mithelfende Familienangehörige) und unselbständig Beschäftigte.

3) Angestellte, Arbeiter, Lehrlinge und Heimarbeiter.

4) Arbeitsstunden der Angestellten, Arbeiter und Lehrlinge, ohne Heimarbeiter.

5) Bruttogehälter und -löhne (einschl. Lehrlingsentschädigungen) und Heimarbeiterentgelte.

6) Aktivitätsansatz - Zusammenfassung aller von den betrachteten und von ihrer wirtschaftlichen Aktivität als gleich klassifizierten Meldeeinheiten erzeugten und bereitgestellten Güter und Leistungen - unabhängig der Güterklassifikation.

7) Technische Gesamtproduktion alle zum Verkauf an Dritte oder zur Weiterverarbeitung in einer anderen Einheit desselben Unternehmens bestimmten, selbst (oder im Lohnauftrag des Unternehmens) hergestellten Erzeugnisse, bestehend aus den Produktionsarten:

Eigenproduktion für den Absatz bestimmt plus Eigenproduktion für unternehmensinterne Lieferungen und Leistungen plus durchgeführte Lohnarbeit.

8) Abgesetzte Produktion die bis Ende der Berichtsperiode realisierten Verkäufe an Dritte (nicht unternehmensinterne Lieferungen und Leistungen!).

ÖNACE-Gliederung	Tabelle 2.1: Betriebe - ausgewählte Hauptkenndaten (MDE) ¹⁾						
	Betriebe am 31.12.	Beschäftigte ²⁾ am 31.12.	Unselbständig Beschäftigte ³⁾ am 31.12.	Geleistete Arbeitsstunden insgesamt ⁴⁾ in 1.000 Std.	Brutto-Verdienste insgesamt ⁵⁾	Technische Gesamtproduktion ^{6) 7)}	Abgesetzte Produktion ^{6) 8)}

PRODUZIERENDER BEREICH

STEIERMARK

2 0 1 5

B - F	9.479	147.922	140.155	231.630	5.903.669	31.573.057	37.189.793
B - E	4.775	112.329	108.642	175.439	4.651.104	28.867.307	31.380.481
B + C	3.770	104.430	101.415	164.328	4.339.302	26.559.196	28.377.323
07	1	G	G	G	G	G	G
08	74	1.010	981	1.784	46.930	205.484	221.522
09	2	G	G	G	G	G	G
10	492	9.654	9.164	13.869	238.743	1.813.796	1.975.686
11	79	1.360	1.296	2.108	54.460	390.019	309.801
13	47	1.447	1.411	1.961	43.252	258.314	299.931
14	103	443	347	400	6.420	16.069	24.876
15	18	2.157	2.145	3.676	64.829	489.670	575.867
16	424	5.703	5.318	9.201	185.762	1.238.310	1.354.099
17	26	4.574	4.567	7.369	218.546	1.841.224	1.865.143
18	95	1.005	923	1.422	34.345	138.137	136.317
20	51	1.117	1.089	1.655	52.499	524.912	560.053
21	7	G	G	G	G	G	G
22	68	2.378	2.349	4.048	92.498	462.975	500.915
23	232	4.649	4.513	7.781	209.317	1.042.445	1.196.704
24	29	10.404	10.403	16.676	521.486	3.987.185	4.021.347
25	584	12.332	11.909	19.070	477.347	2.160.505	2.338.274
26	112	6.290	6.217	9.807	344.956	1.127.065	1.516.662
27	62	5.517	5.481	8.640	247.985	1.095.291	1.203.420
28	187	12.780	12.687	21.197	617.689	3.275.581	3.413.197
29	47	9.390	9.368	15.000	410.589	4.314.553	4.502.934
30	7	G	G	G	G	G	G
31	498	3.913	3.409	5.334	99.165	360.666	399.146
32	234	1.331	1.113	1.642	29.283	90.044	121.397
33	291	5.100	4.856	8.792	253.553	1.293.758	1.326.366
D	634	4.158	3.581	5.145	189.523	2.214.724	2.329.812
35	634	4.158	3.581	5.145	189.523	2.214.724	2.329.812
E	371	3.741	3.646	5.966	122.279	93.387	673.347
36	94	G	G	G	G	G	G
37	149	596	581	983	21.928	1.894	128.164
38	126	2.828	2.761	4.520	87.562	8.904	463.708
39	2	G	G	G	G	G	G
F	4.704	35.593	31.513	56.191	1.252.565	2.705.750	5.809.312
41	525	7.380	7.112	11.920	293.121	1.180.163	1.549.451
42	128	5.218	5.163	9.518	281.792	1.159.520	1.293.237
43	4.051	22.995	19.238	34.753	677.652	366.067	2.966.624

Q: Statistik Austria.

- 'G' .. geheim; - '-' .. Wert nicht vorhanden; - '0' .. Wert = 0 oder < publikationsfähiger Wert; - '...' .. Wert unbekannt/nicht sinnvoll; '...' .. Wert liegt noch nicht vor.

1) Ergebnisse der Primärerhebung plus modellbasierte Datenergänzung (MDE).

2) Selbständige (Tätige Inhaber/Pächter, mithelfende Familienangehörige) und unselbständig Beschäftigte.

3) Angestellte, Arbeiter, Lehrlinge und Heimarbeiter.

4) Arbeitsstunden der Angestellten, Arbeiter und Lehrlinge, ohne Heimarbeiter.

5) Bruttogehälter und -löhne (einschl. Lehrlingsentschädigungen) und Heimarbeiterentgelte.

6) Aktivitätsansatz - Zusammenfassung aller von den betrachteten und von ihrer wirtschaftlichen Aktivität als gleich klassifizierten Meldeeinheiten erzeugten und bereitgestellten Güter und Leistungen - unabhängig der Güterklassifikation.

7) Technische Gesamtproduktion alle zum Verkauf an Dritte oder zur Weiterverarbeitung in einer anderen Einheit desselben Unternehmens bestimmten, selbst (oder im Lohnauftrag des Unternehmens) hergestellten Erzeugnisse, bestehend aus den Produktionsarten:

Eigenproduktion für den Absatz bestimmt plus Eigenproduktion für unternehmensinterne Lieferungen und Leistungen plus durchgeführte Lohnarbeit.

8) Abgesetzte Produktion die bis Ende der Berichtsperiode realisierten Verkäufe an Dritte (nicht unternehmensinterne Lieferungen und Leistungen!).

ÖNACE-Gliederung	Tabelle 2.1: Betriebe - ausgewählte Hauptkenndaten (MDE) ¹⁾						
	Betriebe am 31.12.	Beschäftigte ²⁾ am 31.12.	Unselbständig Beschäftigte ³⁾ am 31.12.	Geleistete Arbeitsstunden insgesamt ⁴⁾ in 1.000 Std.	Brutto-Verdienste insgesamt ⁵⁾	Technische Gesamtproduktion ^{6) 7)}	Abgesetzte Produktion ^{6) 8)}
	in 1.000 EUR						

PRODUZIERENDER BEREICH	TIROL							2 0 1 5
B - F	6.633	84.896	79.114	129.156	3.177.152	14.158.438	18.520.173	
B - E	2.987	59.713	57.234	89.787	2.333.780	12.336.277	14.471.790	
B + C	2.624	55.282	53.001	83.085	2.122.178	10.545.050	12.243.106	
08	40	476	456	866	18.438	70.711	100.156	
10	296	5.699	5.417	7.850	137.907	818.515	928.413	
11	46	570	532	817	20.458	71.055	182.944	
13	59	443	395	615	12.132	51.686	60.711	
14	67	618	560	747	15.661	55.771	108.814	
15	25	316	295	426	8.014	18.661	31.957	
16	369	4.515	4.152	6.907	158.015	1.077.797	1.134.196	
17	8	745	744	1.176	34.674	536.079	299.036	
18	82	740	670	1.043	23.488	95.347	97.021	
20	26	1.116	1.102	1.752	46.188	200.770	223.204	
21	10	4.744	4.741	7.060	245.394	858.834	1.514.943	
22	48	1.769	1.742	2.883	68.584	377.469	393.873	
23	149	7.218	7.106	10.907	324.420	983.285	1.261.241	
24	16	2.800	2.795	4.482	135.967	1.199.804	1.280.762	
25	358	5.261	4.949	8.063	189.831	746.738	811.218	
26	41	2.816	2.791	4.046	108.251	474.896	514.489	
27	43	4.337	4.310	6.925	194.287	1.132.027	1.168.146	
28	133	5.657	5.591	8.886	226.151	1.069.536	1.340.357	
29	16	897	884	1.723	37.609	184.669	200.500	
30	5	21	17	26	421	2.570	2.595	
31	389	2.486	2.095	3.419	58.231	237.952	261.245	
32	209	960	755	997	19.464	74.649	93.559	
33	189	1.078	902	1.469	38.592	206.229	233.726	
D	167	2.750	2.621	4.098	158.512	1.764.857	1.834.457	
35	167	2.750	2.621	4.098	158.512	1.764.857	1.834.457	
E	196	1.681	1.612	2.603	53.090	26.371	394.227	
36	47	G	G	G	G	G	G	
37	61	462	451	706	16.233	8.345	161.020	
38	84	1.138	1.084	1.777	34.169	1.188	210.382	
39	4	G	G	G	G	G	G	
F	3.646	25.183	21.880	39.369	843.372	1.822.161	4.048.383	
41	414	5.324	5.059	9.827	240.953	900.951	1.241.204	
42	61	2.037	2.014	3.535	101.021	459.554	499.492	
43	3.171	17.822	14.807	26.007	501.398	461.657	2.307.687	

Q: Statistik Austria.

- 'G' .. geheim; - '-' .. Wert nicht vorhanden; - '0' .. Wert = 0 oder < publikationsfähiger Wert; - '.' .. Wert unbekannt/nicht sinnvoll; '...' .. Wert liegt noch nicht vor.

1) Ergebnisse der Primärerhebung plus modellbasierte Datenergänzung (MDE).

2) Selbständige (Tätige Inhaber/Pächter, mithelfende Familienangehörige) und unselbständig Beschäftigte.

3) Angestellte, Arbeiter, Lehrlinge und Heimarbeiter.

4) Arbeitsstunden der Angestellten, Arbeiter und Lehrlinge, ohne Heimarbeiter.

5) Bruttogehälter und -löhne (einschl. Lehrlingsentschädigungen) und Heimarbeiterentgelte.

6) Aktivitätsansatz - Zusammenfassung aller von den betrachteten und von ihrer wirtschaftlichen Aktivität als gleich klassifizierten Meldeinheiten erzeugten und bereitgestellten Güter und Leistungen - unabhängig der Güterklassifikation.

7) Technische Gesamtproduktion alle zum Verkauf an Dritte oder zur Weiterverarbeitung in einer anderen Einheit desselben Unternehmens bestimmten, selbst (oder im Lohnauftrag des Unternehmens) hergestellten Erzeugnisse, bestehend aus den Produktionsarten:

Eigenproduktion für den Absatz bestimmt plus Eigenproduktion für unternehmensinterne Lieferungen und Leistungen plus durchgeführte Lohnarbeit.

8) Abgesetzte Produktion die bis Ende der Berichtsperiode realisierten Verkäufe an Dritte (nicht unternehmensinterne Lieferungen und Leistungen!).

ÖNACE- Gliederung	Tabelle 2.1: Betriebe - ausgewählte Hauptkenndaten (MDE) ¹⁾						
	Betriebe am 31.12.	Beschäftigte ²⁾ am 31.12.	Unselbständig Beschäftigte ³⁾ am 31.12.	Geleistete Arbeitsstunden insgesamt ⁴⁾ in 1.000 Std.	Brutto- Verdienste insgesamt ⁵⁾	Technische Gesamt- produktion ^{6) 7)}	Abgesetzte Produktion ^{6) 8)}

PRODUZIERENDER BEREICH	VORARLBERG							2 0 1 5
B - F	3.801	61.285	58.043	93.863	2.459.303	10.232.038	13.881.685	
B - E	2.011	48.264	46.623	75.307	2.029.470	9.503.753	11.818.824	
B + C	1.746	45.663	44.230	71.522	1.898.104	8.913.506	10.766.900	
08	12	G	G	G	G	G	G	
10	195	5.377	5.211	7.709	168.686	864.830	1.087.110	
11	23	751	731	1.136	27.705	330.442	172.723	
13	225	3.289	3.114	4.827	115.729	393.607	525.478	
14	40	1.006	972	1.557	40.920	168.182	195.777	
15	4	22	18	17	314	1.983	2.567	
16	187	1.514	1.327	2.038	41.448	201.697	221.172	
17	16	1.318	1.312	2.276	54.633	344.377	348.024	
18	50	773	731	1.170	29.151	129.946	130.462	
19	1	G	G	G	G	G	G	
20	23	G	G	G	G	G	G	
21	1	G	G	G	G	G	G	
22	46	2.505	2.481	3.991	108.841	385.134	545.998	
23	71	963	918	1.502	36.909	141.046	176.194	
24	8	594	591	1.008	33.508	200.715	253.459	
25	268	12.090	11.879	19.966	549.326	2.522.008	2.503.256	
26	34	1.263	1.243	1.977	57.154	243.146	259.105	
27	35	2.540	2.512	3.897	126.346	507.482	967.725	
28	90	6.413	6.367	10.886	314.879	1.719.511	2.108.538	
29	19	1.574	1.563	2.535	70.736	229.351	488.694	
30	3	G	G	G	G	G	G	
31	217	1.373	1.147	1.729	30.977	115.005	132.224	
32	77	936	863	1.317	37.065	168.756	308.406	
33	101	753	667	1.073	29.523	108.958	143.985	
D	183	1.858	1.671	2.626	99.755	580.076	604.391	
35	183	1.858	1.671	2.626	99.755	580.076	604.391	
E	82	743	722	1.159	31.612	10.171	447.533	
36	31	G	G	G	G	G	G	
37	26	G	G	G	G	G	G	
38	25	559	549	889	24.338	2.269	408.202	
F	1.790	13.021	11.420	18.556	429.833	728.285	2.062.861	
41	191	2.927	2.826	4.741	135.312	425.407	722.396	
42	37	977	964	1.643	52.806	195.743	222.512	
43	1.562	9.117	7.630	12.172	241.715	107.134	1.117.953	

Q: Statistik Austria.

- 'G' .. geheim; - '-' .. Wert nicht vorhanden; - '0' .. Wert = 0 oder < publikationsfähiger Wert; - '!' .. Wert unbekannt/nicht sinnvoll; '-:-' .. Wert liegt noch nicht vor.

1) Ergebnisse der Primärerhebung plus modellbasierte Datenergänzung (MDE).

2) Selbständige (Tätige Inhaber/Pächter, mithelfende Familienangehörige) und unselbständig Beschäftigte.

3) Angestellte, Arbeiter, Lehrlinge und Heimarbeiter.

4) Arbeitsstunden der Angestellten, Arbeiter und Lehrlinge, ohne Heimarbeiter.

5) Bruttogehälter und -löhne (einschl. Lehrlingsentschädigungen) und Heimarbeiterentgelte.

6) Aktivitätsansatz - Zusammenfassung aller von den betrachteten und von ihrer wirtschaftlichen Aktivität als gleich klassifizierten Meldeeinheiten erzeugten und bereitgestellten Güter und Leistungen - unabhängig der Güterklassifikation.

7) Technische Gesamtproduktion alle zum Verkauf an Dritte oder zur Weiterverarbeitung in einer anderen Einheit desselben Unternehmens bestimmten, selbst (oder im Lohnauftrag des Unternehmens) hergestellten Erzeugnisse, bestehend aus den Produktionsarten:

Eigenproduktion für den Absatz bestimmt plus Eigenproduktion für unternehmensinterne Lieferungen und Leistungen plus durchgeführte Lohnarbeit.

8) Abgesetzte Produktion die bis Ende der Berichtsperiode realisierten Verkäufe an Dritte (nicht unternehmensinterne Lieferungen und Leistungen!).

ÖNACE-Gliederung	Tabelle 2.1: Betriebe - ausgewählte Hauptkenndaten (MDE) ¹⁾						
	Betriebe am 31.12.	Beschäftigte ²⁾ am 31.12.	Unselbständig Beschäftigte ³⁾ am 31.12.	Geleistete Arbeitsstunden insgesamt ⁴⁾ in 1.000 Std.	Brutto-Verdienste insgesamt ⁵⁾	Technische Gesamtproduktion ^{6) 7)}	Abgesetzte Produktion ^{6) 8)}
					in 1.000 EUR		

PRODUZIERENDER BEREICH	WIEN							2 0 1 5
B - F	8.390	111.992	105.515	177.358	5.047.764	36.579.237	44.596.139	
B - E	2.932	66.964	64.712	105.677	3.308.961	33.504.667	36.914.126	
B + C	2.758	57.735	55.551	90.826	2.762.789	11.327.837	14.073.577	
06	1	G	G	G	G	G	G	
08	2	G	G	G	G	G	G	
09	4	16	14	22	590	8.342	8.975	
10	281	7.473	7.223	11.446	223.863	969.760	1.268.504	
11	17	766	761	1.158	41.829	174.563	308.831	
13	68	372	313	467	9.326	50.838	44.327	
14	200	566	378	428	7.269	32.348	43.736	
15	29	G	G	G	G	G	G	
16	118	783	685	1.080	21.648	57.298	75.984	
17	25	2.217	2.207	3.711	121.260	422.014	561.111	
18	228	2.096	1.911	3.336	101.314	310.107	330.165	
19	1	G	G	G	G	G	G	
20	60	2.244	2.210	3.536	143.923	471.922	1.879.494	
21	34	5.053	5.039	8.473	283.707	808.752	442.406	
22	55	1.050	1.015	1.704	40.885	162.040	283.472	
23	110	735	651	1.054	31.326	166.812	165.200	
24	10	172	166	285	8.045	199.398	216.460	
25	331	3.570	3.315	5.472	134.069	477.919	515.841	
26	101	2.502	2.445	4.061	138.645	477.474	625.689	
27	89	8.070	8.023	13.410	490.730	1.848.048	2.108.404	
28	109	3.022	2.963	4.958	158.650	503.532	646.047	
29	12	2.503	2.498	3.786	115.956	481.778	303.994	
30	12	1.035	1.029	1.720	65.647	233.371	234.455	
31	176	1.138	970	1.526	29.189	79.787	97.381	
32	451	3.235	2.833	4.284	100.948	1.679.875	2.096.252	
33	234	8.793	8.607	14.469	473.710	1.670.869	1.775.022	
D	98	7.150	7.114	10.978	450.864	21.925.093	21.954.262	
35	98	7.150	7.114	10.978	450.864	21.925.093	21.954.262	
E	76	2.079	2.047	3.873	95.309	251.737	886.287	
36	3	G	G	G	G	G	G	
37	22	G	G	G	G	G	G	
38	49	769	749	1.338	36.328	16.764	449.097	
39	2	G	G	G	G	G	G	
F	5.458	45.028	40.803	71.681	1.738.803	3.074.571	7.682.014	
41	1.011	11.467	10.932	20.524	557.843	2.033.643	3.000.039	
42	150	3.627	3.598	6.438	187.115	669.995	899.345	
43	4.297	29.934	26.273	44.719	993.845	370.932	3.782.630	

Q: Statistik Austria.

- 'G' .. geheim; - '-' .. Wert nicht vorhanden; - '0' .. Wert = 0 oder < publikationsfähiger Wert; - '.' .. Wert unbekannt/nicht sinnvoll; '...' .. Wert liegt noch nicht vor.

1) Ergebnisse der Primärerhebung plus modellbasierte Datenergänzung (MDE).

2) Selbständige (Tätige Inhaber/Pächter, mithelfende Familienangehörige) und unselbständig Beschäftigte.

3) Angestellte, Arbeiter, Lehrlinge und Heimarbeiter.

4) Arbeitsstunden der Angestellten, Arbeiter und Lehrlinge, ohne Heimarbeiter.

5) Bruttogehälter und -löhne (einschl. Lehrlingsentschädigungen) und Heimarbeiterentgelte.

6) Aktivitätsansatz - Zusammenfassung aller von den betrachteten und von ihrer wirtschaftlichen Aktivität als gleich klassifizierten Meldeeinheiten erzeugten und bereitgestellten Güter und Leistungen - unabhängig der Güterklassifikation.

7) Technische Gesamtproduktion alle zum Verkauf an Dritte oder zur Weiterverarbeitung in einer anderen Einheit desselben Unternehmens bestimmten, selbst (oder im Lohnauftrag des Unternehmens) hergestellten Erzeugnisse, bestehend aus den Produktionsarten:

Eigenproduktion für den Absatz bestimmt plus Eigenproduktion für unternehmensinterne Lieferungen und Leistungen plus durchgeführte Lohnarbeit.

8) Abgesetzte Produktion die bis Ende der Berichtsperiode realisierten Verkäufe an Dritte (nicht unternehmensinterne Lieferungen und Leistungen!).

ÖNACE- Gliederung	Tabelle 2.2: Betriebe - ausgewählte Hauptkenndaten (MDE) ¹⁾						
	Betriebe am 31.12.	Beschäftigte ²⁾ am 31.12.	Unselbständig Beschäftigte ³⁾ am 31.12.	Geleistete Arbeitsstunden insgesamt ⁴⁾ in 1.000 Std.	Brutto- Verdienste insgesamt ⁵⁾	Technische Gesamt- produktion ^{6) 7)}	Abgesetzte Produktion ^{6) 8)}

SACHGÜTERBEREICH

ÖSTERREICH

2 0 1 5

B - E	30.667	674.050	650.379	1.044.194	28.036.060	180.918.393	211.196.353
B + C	25.993	627.641	606.601	975.911	25.828.016	145.202.410	171.148.178
06	4	G	G	G	G	G	G
061	4	G	G	G	G	G	G
0610	4	G	G	G	G	G	G
07	2	G	G	G	G	G	G
071	2	G	G	G	G	G	G
0710	2	G	G	G	G	G	G
08	354	4.718	4.525	8.304	199.734	924.759	1.096.553
081	327	3.855	3.673	6.999	157.591	676.197	845.253
0811	59	526	496	1.006	23.827	108.495	119.964
0812	268	3.329	3.177	5.993	133.763	567.702	725.288
089	27	863	852	1.305	42.144	248.562	251.301
0891	2	G	G	G	G	G	G
0892	6	26	20	27	635	2.419	2.419
0893	4	G	G	G	G	G	G
0899	15	462	458	718	23.314	128.351	135.163
09	12	168	165	322	12.660	50.775	53.270
091	8	153	152	301	12.109	47.330	49.191
0910	8	153	152	301	12.109	47.330	49.191
099	4	15	13	21	551	3.446	4.079
0990	4	15	13	21	551	3.446	4.079
10	3.522	72.784	69.452	105.798	1.971.667	13.338.130	15.972.165
101	944	18.139	17.159	26.679	462.320	3.900.877	4.224.771
1011	151	3.772	3.620	5.761	97.495	1.397.444	1.484.264
1012	13	1.543	1.537	2.734	42.393	446.859	453.902
1013	780	12.824	12.002	18.184	322.433	2.056.574	2.286.605
102	10	202	196	257	4.788	36.047	44.652
1020	10	202	196	257	4.788	36.047	44.652
103	133	3.354	3.251	5.292	126.961	882.644	1.063.568
1031	4	G	G	G	G	G	G
1032	56	G	G	G	G	G	G
1039	73	1.708	1.651	2.606	55.084	396.011	460.990
104	69	937	877	1.313	33.398	550.233	621.854
1041	67	G	G	G	G	G	G
1042	2	G	G	G	G	G	G
105	165	5.276	5.164	8.538	206.159	2.124.931	2.634.141
1051	143	G	G	G	G	G	G
1052	22	G	G	G	G	G	G
106	120	2.584	2.510	4.091	89.533	1.026.767	1.345.634
1061	118	G	G	G	G	G	G
1062	2	G	G	G	G	G	G
107	1.778	31.410	29.591	42.643	662.430	2.222.286	2.652.755
1071	1.701	28.998	27.235	38.978	580.723	1.732.572	2.129.734
1072	26	1.768	1.757	2.797	65.303	393.134	423.928
1073	51	644	599	868	16.405	96.580	99.092
108	231	8.850	8.709	13.642	313.422	1.778.605	2.411.629
1081	1	G	G	G	G	G	G
1082	35	2.102	2.085	3.264	71.023	303.394	375.919
1083	35	597	572	786	17.599	113.956	116.393

ÖNACE- Gliederung	Tabelle 2.2: Betriebe - ausgewählte Hauptkenndaten (MDE) ¹⁾						
	Betriebe am 31.12.	Beschäftigte ²⁾ am 31.12.	Unselbständig Beschäftigte ³⁾ am 31.12.	Geleistete Arbeitsstunden insgesamt ⁴⁾ in 1.000 Std.	Brutto- Verdienste insgesamt ⁵⁾	Technische Gesamt- produktion ^{6) 7)}	Abgesetzte Produktion ^{6) 8)}
1084	30	1.718	1.701	2.886	62.398	416.600	524.133
1085	28	1.039	1.025	1.637	32.671	180.194	199.261
1086	13	G	G	G	G	G	G
1089	89	2.560	2.501	3.744	95.132	534.420	736.855
109	72	2.032	1.995	3.341	72.658	815.741	973.163
1091	56	1.281	1.253	2.176	44.624	618.936	769.421
1092	16	751	742	1.165	28.034	196.805	203.742
11	391	9.390	9.100	14.593	398.552	2.515.392	5.786.738
110	391	9.390	9.100	14.593	398.552	2.515.392	5.786.738
1101	149	G	G	G	G	G	G
1102	56	504	459	771	17.071	119.280	228.233
1103	8	G	G	G	G	G	G
1104	1	G	G	G	G	G	G
1105	96	3.955	3.895	6.286	180.810	984.462	1.142.810
1106	2	G	G	G	G	G	G
1107	79	3.802	3.766	6.170	169.480	1.192.539	4.156.920
13	618	8.999	8.522	12.937	288.792	1.191.148	1.458.474
131	18	792	783	1.365	28.790	124.256	173.213
1310	18	792	783	1.365	28.790	124.256	173.213
132	37	2.014	1.997	2.870	67.382	259.924	289.197
1320	37	2.014	1.997	2.870	67.382	259.924	289.197
133	121	853	750	1.148	24.199	81.897	42.582
1330	121	853	750	1.148	24.199	81.897	42.582
139	442	5.340	4.992	7.554	168.421	725.071	953.482
1391	25	523	502	815	18.698	115.156	116.295
1392	121	1.573	1.486	2.297	42.497	134.591	248.417
1393	15	329	319	494	10.516	59.771	80.594
1394	16	G	G	G	G	G	G
1395	3	G	G	G	G	G	G
1396	49	1.819	1.792	2.667	67.441	279.807	310.491
1399	213	829	640	901	16.880	74.074	90.846
14	747	5.874	5.199	7.613	155.971	376.466	832.422
141	674	4.864	4.253	6.086	117.472	232.167	682.820
1411	19	46	27	27	348	1.608	1.608
1412	15	531	526	771	14.700	25.654	100.407
1413	544	2.588	2.079	2.739	51.714	78.555	292.112
1414	30	1.316	1.299	2.164	43.333	93.111	250.885
1419	66	383	322	385	7.376	33.238	37.809
142	42	101	61	62	940	4.223	4.223
1420	42	101	61	62	940	4.223	4.223
143	31	909	885	1.465	37.559	140.076	145.379
1431	4	G	G	G	G	G	G
1439	27	G	G	G	G	G	G
15	175	4.047	3.906	6.253	117.534	668.070	983.127
151	92	2.645	2.567	4.248	68.413	493.736	503.678
1511	30	2.152	2.130	3.500	54.797	427.528	437.822
1512	62	493	437	748	13.616	66.208	65.856
152	83	1.402	1.339	2.005	49.121	174.334	479.449
1520	83	1.402	1.339	2.005	49.121	174.334	479.449
16	2.774	31.869	29.285	48.547	1.024.844	7.305.510	7.764.572
161	1.063	10.083	9.066	14.924	312.214	3.060.311	3.333.204
1610	1.063	10.083	9.066	14.924	312.214	3.060.311	3.333.204
162	1.711	21.786	20.219	33.622	712.630	4.245.199	4.431.368

ÖNACE- Gliederung	Tabelle 2.2: Betriebe - ausgewählte Hauptkenndaten (MDE) ¹⁾						
	Betriebe am 31.12.	Beschäftigte ²⁾ am 31.12.	Unselbständig Beschäftigte ³⁾ am 31.12.	Geleistete Arbeitsstunden insgesamt ⁴⁾ in 1.000 Std.	Brutto- Verdienste insgesamt ⁵⁾	Technische Gesamt- produktion ^{6) 7)}	Abgesetzte Produktion ^{6) 8)}
	in 1.000 EUR						
1621	31	4.135	4.119	6.797	180.667	1.417.851	1.356.569
1622	29	1.205	1.190	1.934	43.051	496.744	514.886
1623	1.189	14.266	13.158	22.265	442.860	2.117.279	2.308.091
1624	114	1.136	1.050	1.690	28.565	150.218	178.335
1629	348	1.044	702	936	17.487	63.107	73.487
17	146	16.910	16.869	27.378	813.247	6.043.972	6.208.149
171	34	7.554	7.547	12.093	408.623	3.859.872	3.517.791
1711	3	889	889	1.364	46.087	405.895	211.180
1712	31	6.665	6.658	10.729	362.536	3.453.977	3.306.611
172	112	9.356	9.322	15.286	404.624	2.184.101	2.690.358
1721	62	5.230	5.214	8.840	228.968	1.214.019	1.412.317
1722	9	G	G	G	G	G	G
1723	8	G	G	G	G	G	G
1729	33	2.440	2.427	3.775	103.282	663.436	730.043
18	865	11.524	10.815	17.469	477.570	2.047.192	2.101.426
181	844	10.679	9.987	16.121	432.829	1.807.885	1.828.313
1811	17	642	633	1.060	46.679	130.473	132.850
1812	616	8.809	8.312	13.442	349.153	1.528.844	1.557.218
1813	128	654	550	877	22.573	96.359	94.033
1814	83	574	492	742	14.424	52.208	44.212
182	21	845	828	1.347	44.740	239.307	273.113
1820	21	845	828	1.347	44.740	239.307	273.113
19	6	G	G	G	G	G	G
191	1	G	G	G	G	G	G
1910	1	G	G	G	G	G	G
192	5	G	G	G	G	G	G
1920	5	G	G	G	G	G	G
20	391	17.078	16.859	26.452	910.499	5.508.609	7.587.432
201	90	6.634	6.607	10.294	403.257	2.625.990	3.928.269
2011	14	G	G	G	G	G	G
2012	4	G	G	G	G	G	G
2013	22	702	697	1.112	37.759	263.922	277.940
2014	13	1.558	1.553	2.320	88.598	749.378	765.205
2015	16	918	911	1.396	52.185	474.972	488.026
2016	20	2.358	2.354	3.785	167.085	913.934	2.001.859
2017	1	G	G	G	G	G	G
202	12	G	G	G	G	G	G
2020	12	G	G	G	G	G	G
203	57	2.677	2.654	4.248	125.802	547.432	710.941
2030	57	2.677	2.654	4.248	125.802	547.432	710.941
204	145	2.573	2.449	3.798	108.691	449.686	696.088
2041	44	1.724	1.685	2.702	85.615	329.498	560.990
2042	101	849	764	1.096	23.075	120.188	135.098
205	81	2.501	2.460	3.950	117.565	869.980	1.031.981
2051	12	G	G	G	G	G	G
2052	3	6	5	6	167	239	237
2053	9	G	G	G	G	G	G
2059	57	1.912	1.890	3.133	95.329	753.133	907.071
206	6	G	G	G	G	G	G
2060	6	G	G	G	G	G	G
21	94	15.091	15.052	23.796	785.494	2.950.496	3.409.138
211	9	G	G	G	G	G	G
2110	9	G	G	G	G	G	G

ÖNACE- Gliederung	Tabelle 2.2: Betriebe - ausgewählte Hauptkenndaten (MDE) ¹⁾						
	Betriebe am 31.12.	Beschäftigte ²⁾ am 31.12.	Unselbständig Beschäftigte ³⁾ am 31.12.	Geleistete Arbeitsstunden insgesamt ⁴⁾ in 1.000 Std.	Brutto- Verdienste insgesamt ⁵⁾	Technische Gesamt- produktion ^{6) 7)}	Abgesetzte Produktion ^{6) 8)}
212	85	G	G	G	G	G	G
2120	85	G	G	G	G	G	G
22	607	29.329	29.028	47.112	1.160.927	5.499.445	6.295.840
221	42	1.953	1.930	2.993	85.428	305.696	521.342
2211	5	G	G	G	G	G	G
2219	37	G	G	G	G	G	G
222	565	27.376	27.098	44.119	1.075.499	5.193.749	5.774.497
2221	96	6.835	6.806	10.935	306.687	1.896.846	2.074.634
2222	52	4.479	4.464	7.396	180.008	840.330	1.102.826
2223	109	4.140	4.092	6.967	160.527	654.499	766.619
2229	308	11.922	11.736	18.822	428.277	1.802.073	1.830.418
23	1.411	29.595	28.669	48.121	1.300.139	5.540.225	6.419.318
231	161	8.545	8.428	12.985	373.780	1.044.697	1.344.872
2311	6	19	15	G	G	G	G
2312	45	2.154	2.132	3.583	84.614	283.989	330.869
2313	81	1.534	1.465	2.305	66.210	245.044	350.544
2314	2	G	G	G	G	G	G
2319	27	G	G	6.788	210.000	486.195	624.601
232	18	1.260	1.256	2.009	65.386	346.463	373.001
2320	18	1.260	1.256	2.009	65.386	346.463	373.001
233	32	869	855	1.456	41.301	161.789	180.785
2331	5	G	G	G	G	G	G
2332	27	G	G	G	G	G	G
234	164	1.565	1.407	2.261	57.700	160.618	189.356
2341	132	G	G	304	6.023	16.084	17.157
2342	2	G	G	G	G	G	G
2343	2	G	G	G	G	G	G
2344	1	G	G	G	G	G	G
2349	27	G	G	G	G	G	G
235	17	1.188	1.187	1.980	64.475	382.627	378.078
2351	11	1.077	1.077	1.795	58.934	340.807	350.639
2352	6	111	110	185	5.542	41.820	27.439
236	376	10.202	10.073	18.110	460.415	2.255.072	2.636.428
2361	176	4.369	4.279	7.819	191.027	712.901	838.970
2362	10	362	357	574	19.916	90.538	126.021
2363	131	3.106	3.088	5.728	139.474	966.361	1.038.203
2364	27	1.589	1.589	2.713	76.082	371.208	494.960
2365	8	518	516	839	24.287	82.706	97.627
2369	24	258	244	436	9.629	31.358	40.647
237	559	2.660	2.170	3.986	80.132	292.683	323.980
2370	559	2.660	2.170	3.986	80.132	292.683	323.980
239	84	3.306	3.293	5.337	156.951	896.275	992.818
2391	6	1.912	1.910	3.025	87.574	301.204	361.931
2399	78	1.394	1.383	2.312	69.377	595.071	630.887
24	158	36.118	36.078	57.031	1.775.309	14.288.915	15.149.901
241	19	14.892	14.890	23.097	804.794	6.810.296	7.189.817
2410	19	14.892	14.890	23.097	804.794	6.810.296	7.189.817
242	16	3.464	3.462	5.838	166.726	964.945	1.050.765
2420	16	3.464	3.462	5.838	166.726	964.945	1.050.765
243	14	3.297	3.293	5.341	143.025	898.646	913.480
2431	1	G	G	G	G	G	G
2432	2	G	G	G	G	G	G
2433	7	G	G	G	G	G	G

ÖNACE- Gliederung	Tabelle 2.2: Betriebe - ausgewählte Hauptkenndaten (MDE) ¹⁾						
	Betriebe am 31.12.	Beschäftigte ²⁾ am 31.12.	Unselbständig Beschäftigte ³⁾ am 31.12.	Geleistete Arbeitsstunden insgesamt ⁴⁾ in 1.000 Std.	Brutto- Verdienste insgesamt ⁵⁾	Technische Gesamt- produktion ^{6) 7)}	Abgesetzte Produktion ^{6) 8)}
2434	4	645	645	1.093	29.849	172.916	192.769
244	59	7.773	7.756	12.058	373.639	4.292.320	4.634.489
2441	14	151	147	233	7.384	193.601	210.661
2442	22	4.250	4.245	6.334	201.819	2.511.141	2.837.727
2443	3	G	G	G	G	G	G
2444	9	G	G	G	G	G	G
2445	11	2.140	2.137	3.503	107.177	645.911	653.036
245	50	6.692	6.677	10.697	287.125	1.322.709	1.361.351
2451	10	G	G	G	G	G	G
2452	3	G	G	G	G	G	G
2453	25	4.042	4.035	6.405	165.481	813.367	832.347
2454	12	520	513	862	18.641	99.262	100.185
25	3.785	74.948	72.011	116.712	2.908.756	13.334.677	14.195.732
251	1.601	23.162	21.706	34.827	799.668	3.481.772	3.673.808
2511	1.267	18.958	17.825	28.598	663.187	2.937.332	3.105.909
2512	334	4.204	3.881	6.229	136.481	544.441	567.900
252	51	3.491	3.477	5.746	160.153	669.754	768.867
2521	25	2.088	2.081	3.534	96.243	435.181	532.364
2529	26	1.403	1.396	2.211	63.910	234.574	236.503
253	7	322	320	504	14.873	109.279	109.637
2530	7	322	320	504	14.873	109.279	109.637
254	45	1.312	1.277	2.066	53.876	343.541	344.646
2540	45	1.312	1.277	2.066	53.876	343.541	344.646
255	418	6.764	6.405	9.951	270.640	1.461.537	1.512.511
2550	418	6.764	6.405	9.951	270.640	1.461.537	1.512.511
256	835	13.554	13.028	21.265	486.764	2.539.789	2.620.000
2561	264	5.146	4.985	8.460	192.177	775.680	805.191
2562	571	8.408	8.043	12.805	294.587	1.764.109	1.814.809
257	413	18.556	18.301	30.353	822.781	3.378.715	3.610.217
2571	23	50	29	34	640	3.774	3.803
2572	121	9.977	9.894	17.080	480.019	2.181.089	2.197.664
2573	269	8.529	8.378	13.240	342.122	1.193.852	1.408.749
259	415	7.787	7.497	11.999	300.002	1.350.288	1.556.046
2591	5	G	G	G	G	G	G
2592	10	1.264	1.264	1.947	54.527	221.231	326.446
2593	40	1.984	1.970	3.157	88.816	440.993	493.452
2594	4	G	G	G	G	G	G
2599	356	4.256	3.986	6.452	145.551	653.119	694.215
26	589	23.230	22.866	35.619	1.144.238	4.938.320	5.932.285
261	137	9.196	9.113	14.171	503.009	2.037.237	2.740.402
2611	105	6.408	6.341	9.844	375.094	1.600.117	2.130.490
2612	32	2.788	2.772	4.326	127.915	437.121	609.912
262	37	907	886	1.472	44.742	186.285	247.714
2620	37	907	886	1.472	44.742	186.285	247.714
263	65	1.968	1.926	3.051	90.394	348.704	408.401
2630	65	1.968	1.926	3.051	90.394	348.704	408.401
264	37	437	407	727	26.220	90.246	142.405
2640	37	437	407	727	26.220	90.246	142.405
265	240	7.196	7.050	11.073	335.703	1.419.397	1.466.789
2651	228	7.146	7.011	11.014	334.337	1.414.206	1.460.781
2652	12	50	39	60	1.366	5.191	6.007
266	53	2.459	2.424	3.481	97.903	673.147	721.073
2660	53	2.459	2.424	3.481	97.903	673.147	721.073

ÖNACE- Gliederung	Tabelle 2.2: Betriebe - ausgewählte Hauptkenndaten (MDE) ¹⁾						
	Betriebe am 31.12.	Beschäftigte ²⁾ am 31.12.	Unselbständig Beschäftigte ³⁾ am 31.12.	Geleistete Arbeitsstunden insgesamt ⁴⁾ in 1.000 Std.	Brutto- Verdienste insgesamt ⁵⁾	Technische Gesamt- produktion ^{6) 7)}	Abgesetzte Produktion ^{6) 8)}
267	20	1.067	1.060	1.644	46.267	183.304	205.503
2670	20	1.067	1.060	1.644	46.267	183.304	205.503
27	486	41.812	41.539	67.693	1.959.984	9.132.318	10.774.137
271	200	20.315	20.199	33.387	1.048.284	4.498.674	5.343.874
2711	65	11.828	11.792	19.474	683.642	3.007.173	3.465.894
2712	135	8.487	8.407	13.912	364.643	1.491.501	1.877.979
272	5	G	G	G	G	G	G
2720	5	G	G	G	G	G	G
273	49	G	G	G	G	G	G
2731	1	G	G	G	G	G	G
2732	32	1.881	1.862	2.989	75.804	584.503	584.508
2733	16	G	G	G	G	G	G
274	103	5.329	5.249	8.133	224.420	1.080.801	1.355.523
2740	103	5.329	5.249	8.133	224.420	1.080.801	1.355.523
275	51	3.604	3.583	5.863	145.965	652.681	743.482
2751	37	2.921	2.905	4.618	116.230	502.703	574.064
2752	14	683	678	1.245	29.734	149.978	169.418
279	78	8.150	8.117	13.031	354.182	1.775.076	1.910.889
2790	78	8.150	8.117	13.031	354.182	1.775.076	1.910.889
28	1.364	79.664	78.978	130.759	3.794.851	18.354.362	20.861.734
281	153	12.784	12.710	21.004	605.158	2.696.831	3.199.684
2811	26	2.020	2.010	3.320	98.829	524.692	548.333
2812	46	1.915	1.886	2.895	81.025	250.341	394.116
2813	27	3.176	3.164	5.187	158.273	682.188	745.696
2814	19	1.346	1.335	2.157	57.889	335.110	397.480
2815	35	4.327	4.315	7.445	209.142	904.501	1.114.060
282	509	26.420	26.160	43.343	1.197.419	6.180.364	6.840.913
2821	74	G	G	G	G	G	G
2822	145	11.494	11.433	19.168	561.547	3.178.909	3.637.779
2823	5	G	G	G	G	G	G
2824	15	G	G	G	G	G	G
2825	139	5.646	5.576	9.168	239.358	1.153.790	1.297.409
2829	131	6.846	6.781	11.053	283.949	1.442.479	1.447.131
283	120	6.243	6.178	9.685	250.695	1.323.203	1.955.332
2830	120	6.243	6.178	9.685	250.695	1.323.203	1.955.332
284	150	6.805	6.723	11.558	303.117	1.380.013	1.492.411
2841	86	4.390	4.345	7.363	210.074	988.411	1.054.262
2849	64	2.415	2.378	4.195	93.043	391.602	438.150
289	432	27.412	27.207	45.169	1.438.462	6.773.952	7.373.394
2891	16	2.114	2.107	3.710	154.131	747.760	769.988
2892	62	4.582	4.554	7.427	224.147	1.552.488	1.596.633
2893	49	1.561	1.531	2.581	71.013	338.465	354.976
2894	22	526	510	825	22.877	83.832	84.300
2895	16	2.921	2.915	5.126	191.161	929.831	936.898
2896	53	6.181	6.170	10.083	309.974	1.299.091	1.669.426
2899	214	9.527	9.420	15.415	465.160	1.822.486	1.961.173
29	235	31.559	31.437	50.473	1.464.188	13.399.025	14.722.306
291	13	G	G	G	G	G	G
2910	13	G	G	G	G	G	G
292	159	4.004	3.891	6.279	142.414	669.250	791.219
2920	159	4.004	3.891	6.279	142.414	669.250	791.219
293	63	G	G	G	G	G	G
2931	10	G	G	G	G	G	G

ÖNACE- Gliederung	Tabelle 2.2: Betriebe - ausgewählte Hauptkenndaten (MDE) ¹⁾						
	Betriebe am 31.12.	Beschäftigte ²⁾ am 31.12.	Unselbständig Beschäftigte ³⁾ am 31.12.	Geleistete Arbeitsstunden insgesamt ⁴⁾ in 1.000 Std.	Brutto- Verdienste insgesamt ⁵⁾	Technische Gesamt- produktion ^{6) 7)}	Abgesetzte Produktion ^{6) 8)}
2932	53	12.941	12.936	21.122	581.867	3.818.863	3.719.154
30	83	6.909	6.860	10.992	348.023	1.988.687	2.146.410
301	37	G	G	G	G	G	G
3012	37	G	G	G	G	G	G
302	9	2.705	2.703	4.421	172.592	790.520	865.226
3020	9	2.705	2.703	4.421	172.592	790.520	865.226
303	19	1.201	1.192	1.963	60.136	189.898	239.484
3030	19	1.201	1.192	1.963	60.136	189.898	239.484
304	1	G	G	G	G	G	G
3040	1	G	G	G	G	G	G
309	17	2.679	2.669	4.084	102.196	953.770	982.788
3091	7	G	G	G	G	G	G
3092	9	449	445	694	14.000	174.655	200.073
3099	1	G	G	G	G	G	G
31	3.185	27.307	24.178	38.550	730.202	2.738.225	3.109.704
310	3.185	27.307	24.178	38.550	730.202	2.738.225	3.109.704
3101	164	3.494	3.402	5.683	131.257	414.842	485.006
3102	87	1.399	1.316	2.174	47.503	228.161	239.993
3103	16	564	559	803	16.490	96.308	108.263
3109	2.918	21.850	18.901	29.890	534.952	1.998.914	2.276.442
32	1.907	17.523	15.797	23.731	559.893	3.114.959	4.240.232
321	454	1.716	1.270	1.698	42.807	1.509.194	1.904.982
3211	1	G	G	G	G	G	G
3212	398	G	G	G	G	G	G
3213	55	582	531	755	17.052	44.281	53.681
322	216	841	632	891	21.634	63.459	70.026
3220	216	841	632	891	21.634	63.459	70.026
323	85	2.913	2.859	4.843	123.968	388.979	673.067
3230	85	2.913	2.859	4.843	123.968	388.979	673.067
324	88	1.805	1.730	2.588	77.462	241.284	462.800
3240	88	1.805	1.730	2.588	77.462	241.284	462.800
325	884	8.627	7.839	11.544	248.419	775.402	909.221
3250	884	8.627	7.839	11.544	248.419	775.402	909.221
329	180	1.621	1.467	2.167	45.603	136.642	220.135
3291	18	114	102	151	2.831	9.358	13.703
3299	162	1.507	1.365	2.016	42.773	127.284	206.432
33	2.082	28.777	26.994	45.820	1.317.459	5.477.052	5.880.345
331	1.590	14.681	13.236	21.237	547.003	1.943.904	2.224.997
3311	69	594	536	1.143	30.083	69.014	72.083
3312	1.166	6.631	5.551	8.455	193.954	715.841	927.401
3313	81	2.609	2.551	3.987	133.626	505.459	565.732
3314	135	915	784	1.284	30.839	137.026	141.892
3315	29	G	G	G	G	G	G
3316	52	G	G	279	7.105	25.893	26.625
3317	16	3.462	3.449	G	G	G	G
3319	42	G	G	G	G	G	G
332	492	14.096	13.758	24.583	770.457	3.533.148	3.655.348
3320	492	14.096	13.758	24.583	770.457	3.533.148	3.655.348
D	2.466	27.635	25.601	38.436	1.553.832	35.062.309	35.197.619
35	2.466	27.635	25.601	38.436	1.553.832	35.062.309	35.197.619
351	1.412	21.701	20.353	31.054	1.282.954	19.033.350	19.181.825
3511	1.272	8.606	7.290	10.663	449.962	3.541.866	3.600.354

ÖNACE- Gliederung	Tabelle 2.2: Betriebe - ausgewählte Hauptkenndaten (MDE) ¹⁾						
	Betriebe am 31.12.	Beschäftigte ²⁾ am 31.12.	Unselbständig Beschäftigte ³⁾ am 31.12.	Geleistete Arbeitsstunden insgesamt ⁴⁾ in 1.000 Std.	Brutto- Verdienste insgesamt ⁵⁾	Technische Gesamt- produktion ^{6) 7)}	Abgesetzte Produktion ^{6) 8)}
3512	6	G	G	G	G	G	G
3513	73	9.014	9.007	14.369	564.007	3.925.485	3.966.150
3514	61	G	G	G	G	G	G
352	50	2.507	2.493	3.411	133.841	14.469.335	14.450.085
3521	8	11	4	4	95	2.176	2.176
3522	21	2.093	2.090	2.793	106.045	1.290.732	1.268.769
3523	21	403	399	614	27.702	13.176.427	13.179.141
353	1.004	3.427	2.755	3.971	137.037	1.559.624	1.565.709
3530	1.004	3.427	2.755	3.971	137.037	1.559.624	1.565.709
E	2.208	18.774	18.177	29.847	654.212	653.675	4.850.556
36	641	1.900	1.871	3.072	77.178	529.292	524.703
360	641	1.900	1.871	3.072	77.178	529.292	524.703
3600	641	1.900	1.871	3.072	77.178	529.292	524.703
37	771	3.583	3.458	5.748	133.145	12.484	885.517
370	771	3.583	3.458	5.748	133.145	12.484	885.517
3700	771	3.583	3.458	5.748	133.145	12.484	885.517
38	779	13.190	12.754	20.869	440.482	111.899	3.411.428
381	320	8.037	7.884	12.605	256.263	64.155	1.701.447
3811	296	7.720	7.583	12.098	245.955	55.261	1.641.360
3812	24	317	301	507	10.308	8.895	60.088
382	318	2.818	2.608	4.331	101.556	45.108	780.236
3821	291	2.541	2.338	3.902	90.386	39.900	713.248
3822	27	277	270	429	11.170	5.208	66.989
383	141	2.335	2.262	3.933	82.663	2.636	929.745
3831	2	G	G	G	G	G	G
3832	139	G	G	G	G	G	G
39	17	101	94	159	3.408	0	28.908
390	17	101	94	159	3.408	0	28.908
3900	17	101	94	159	3.408	0	28.908

Q: Statistik Austria.

- 'G' .. geheim; - '-' .. Wert nicht vorhanden; - '0' .. Wert = 0 oder < publikationsfähiger Wert; - '.' .. Wert unbekannt/nicht sinnvoll; '...' .. Wert liegt noch nicht vor.

1) Ergebnisse der Primärerhebung plus modellbasierte Datenergänzung (MDE).

2) Selbständige (Tätige Inhaber/Pächter, mithelfende Familienangehörige) und unselbständig Beschäftigte.

3) Angestellte, Arbeiter, Lehrlinge und Heimarbeiter.

4) Arbeitsstunden der Angestellten, Arbeiter und Lehrlinge, ohne Heimarbeiter.

5) Bruttogehälter und -löhne (einschl. Lehrlingsentschädigungen) und Heimarbeiterentgelte.

6) Aktivitätsansatz - Zusammenfassung aller von den betrachteten und von ihrer wirtschaftlichen Aktivität als gleich klassifizierten Meldeeinheiten erzeugten und bereitgestellten Güter und Leistungen - unabhängig der Güterklassifikation.

7) Technische Gesamtproduktion alle zum Verkauf an Dritte oder zur Weiterverarbeitung in einer anderen Einheit desselben Unternehmens bestimmten, selbst (oder im Lohnauftrag des Unternehmens) hergestellten Erzeugnisse, bestehend aus den Produktionsarten:

Eigenproduktion für den Absatz bestimmt plus Eigenproduktion für unternehmensinterne Lieferungen und Leistungen plus durchgeführte Lohnarbeit.

8) Abgesetzte Produktion die bis Ende der Berichtsperiode realisierten Verkäufe an Dritte (nicht unternehmensinterne Lieferungen und Leistungen!).

ÖNACE- Gliederung	Tabelle 2.3: Betriebe - ausgewählte Hauptkenndaten (MDE) ¹⁾						
	Betriebe am 31.12.	Beschäftigte ²⁾ am 31.12.	Unselbständig Beschäftigte ³⁾ am 31.12.	Geleistete Arbeitsstunden insgesamt ⁴⁾ in 1.000 Std.	Brutto- Verdienste insgesamt ⁵⁾	Technische Gesamt- produktion ^{6) 7)}	Abgesetzte Produktion ^{6) 8)}

BEREICH BAU

ÖSTERREICH

2 0 1 5

F	33.598	260.221	231.495	403.610	9.122.124	18.533.656	41.507.045
41	4.080	57.831	55.621	98.434	2.526.876	9.487.252	12.748.737
411	1.051	3.071	2.524	3.704	109.916	82.487	2.013.184
4110	1.051	3.071	2.524	3.704	109.916	82.487	2.013.184
41100	1.051	3.071	2.524	3.704	109.916	82.487	2.013.184
412	3.029	54.760	53.097	94.730	2.416.960	9.404.766	10.735.553
4120	3.029	54.760	53.097	94.730	2.416.960	9.404.766	10.735.553
41201	1.405	24.007	23.205	41.120	1.017.522	4.067.115	4.638.731
41202	624	8.976	8.664	15.323	358.852	1.385.558	1.498.283
41209	1.000	21.777	21.228	38.288	1.040.586	3.952.092	4.598.538
42	947	28.140	27.783	48.386	1.411.250	6.075.578	7.031.343
421	443	18.901	18.812	32.462	954.704	4.384.144	5.089.382
4211	323	16.934	16.855	28.520	822.612	3.628.747	4.029.719
42110	323	16.934	16.855	28.520	822.612	3.628.747	4.029.719
4212	55	976	974	1.900	56.498	207.476	294.857
42120	55	976	974	1.900	56.498	207.476	294.857
4213	65	991	983	2.042	75.594	547.921	764.806
42131	28	244	237	466	13.799	64.387	84.889
42132	37	747	746	1.577	61.795	483.534	679.917
422	263	7.665	7.590	13.310	374.200	1.328.380	1.542.653
4221	214	6.247	6.179	10.957	300.548	1.069.080	1.194.726
42210	214	6.247	6.179	10.957	300.548	1.069.080	1.194.726
4222	49	1.418	1.411	2.353	73.652	259.300	347.927
42220	49	1.418	1.411	2.353	73.652	259.300	347.927
429	241	1.574	1.381	2.614	82.346	363.054	399.308
4291	167	444	289	502	13.202	54.322	62.380
42910	167	444	289	502	13.202	54.322	62.380
4299	74	1.130	1.092	2.112	69.144	308.732	336.928
42990	74	1.130	1.092	2.112	69.144	308.732	336.928
43	28.571	174.250	148.091	256.789	5.183.999	2.970.825	21.726.966
431	2.064	8.922	6.937	12.313	261.945	1.056.217	1.187.174
4311	159	1.957	1.850	3.569	72.568	284.160	314.452
43110	159	1.957	1.850	3.569	72.568	284.160	314.452
4312	1.874	6.762	4.905	8.438	183.011	739.548	839.785
43120	1.874	6.762	4.905	8.438	183.011	739.548	839.785
4313	31	203	182	306	6.366	32.510	32.937
43130	31	203	182	306	6.366	32.510	32.937
432	9.668	81.964	73.646	120.713	2.529.045	199.643	10.520.219
4321	4.511	37.803	33.775	54.067	1.104.590	116.030	4.369.840
43210	4.511	37.803	33.775	54.067	1.104.590	116.030	4.369.840
4322	4.262	37.692	34.154	55.630	1.156.619	58.482	5.156.311
43220	4.262	37.692	34.154	55.630	1.156.619	58.482	5.156.311
4329	895	6.469	5.717	11.016	267.836	25.131	994.068
43290	895	6.469	5.717	11.016	267.836	25.131	994.068
433	12.255	51.706	39.819	72.575	1.294.076	42.397	5.334.464
4331	1.820	6.415	4.543	10.558	215.108	2.770	834.144
43310	1.820	6.415	4.543	10.558	215.108	2.770	834.144

ÖNACE- Gliederung	Tabelle 2.3: Betriebe - ausgewählte Hauptkenndaten (MDE) ¹⁾						
	Betriebe am 31.12.	Beschäftigte ²⁾ am 31.12.	Unselbständig Beschäftigte ³⁾ am 31.12.	Geleistete Arbeitsstunden insgesamt ⁴⁾ in 1.000 Std.	Brutto- Verdienste insgesamt ⁵⁾	Technische Gesamt- produktion ^{6) 7)}	Abgesetzte Produktion ^{6) 8)}
4332	3.430	11.202	7.871	12.627	224.939	21.405	1.152.799
43321	2.634	7.853	5.258	8.638	144.591	14.748	807.552
43322	796	3.349	2.613	3.989	80.348	6.657	345.247
4333	3.108	13.396	10.497	18.295	313.638	4.685	1.457.502
43331	960	4.200	3.325	6.073	109.174	230	540.715
43332	1.021	4.828	3.877	7.234	121.816	137	514.457
43333	670	2.793	2.156	3.128	52.515	3.488	249.820
43334	457	1.575	1.139	1.860	30.134	830	152.511
4334	3.319	18.218	14.935	27.337	464.819	10.426	1.510.909
43341	2.762	15.268	12.480	23.760	399.234	10.426	1.232.294
43342	557	2.950	2.455	3.577	65.585	0	278.615
4339	578	2.475	1.973	3.757	75.572	3.112	379.111
43390	578	2.475	1.973	3.757	75.572	3.112	379.111
439	4.584	31.658	27.689	51.188	1.098.934	1.672.568	4.685.109
4391	2.801	19.628	17.213	31.332	632.740	86.351	2.619.501
43911	705	6.414	5.860	10.823	225.168	16.018	873.078
43912	1.117	6.630	5.678	10.605	196.088	66.161	952.844
43913	979	6.584	5.675	9.904	211.485	4.172	793.579
4399	1.783	12.030	10.476	19.856	466.193	1.586.217	2.065.607
43991	580	2.303	1.768	3.318	71.863	3.695	290.442
43999	1.203	9.727	8.708	16.538	394.330	1.582.521	1.775.166

Q: Statistik Austria.

- 'G' .. geheim; - '.' .. Wert nicht vorhanden; - '0' .. Wert = 0 oder < publikationsfähiger Wert; - '!' .. Wert unbekannt/nicht sinnvoll; '...' .. Wert liegt noch nicht vor.

1) Ergebnisse der Primärerhebung plus modellbasierte Datenergänzung (MDE).

2) Selbständige (Tätige Inhaber/Pächter, mithelfende Familienangehörige) und unselbständig Beschäftigte.

3) Angestellte, Arbeiter, Lehrlinge und Heimarbeiter.

4) Arbeitsstunden der Angestellten, Arbeiter und Lehrlinge, ohne Heimarbeiter.

5) Bruttogehälter und -löhne (einschl. Lehrlingsentschädigungen) und Heimarbeiterentgelte.

6) Aktivitätsansatz - Zusammenfassung aller von den betrachteten und von ihrer wirtschaftlichen Aktivität als gleich klassifizierten Meldeinheiten erzeugten und bereitgestellten Güter und Leistungen - unabhängig der Güterklassifikation.

7) Technische Gesamtproduktion alle zum Verkauf an Dritte oder zur Weiterverarbeitung in einer anderen Einheit desselben Unternehmens bestimmten, selbst (oder im Lohnauftrag des Unternehmens) hergestellten Erzeugnisse, bestehend aus den Produktionsarten:

Eigenproduktion für den Absatz bestimmt plus Eigenproduktion für unternehmensinterne Lieferungen und Leistungen plus durchgeführte Lohnarbeit.

8) Abgesetzte Produktion die bis Ende der Berichtsperiode realisierten Verkäufe an Dritte (nicht unternehmensinterne Lieferungen und Leistungen!).



TABELLEN

Unternehmen (Primärerhebung) und Indizes

Alle Daten, die weniger als 3 Einheiten (Unternehmen, Betriebe oder Arbeitsstätten) betreffen, wurden aufgrund der gesetzlichen Geheimhaltungsbestimmungen unterdrückt und durch ein „G“ ersetzt. Ausgenommen ist die Zahl der Einheiten, die grundsätzlich ausgewiesen wurde. Da die geheimgehaltenen Daten in den Zwischen- und Endsummen enthalten sind, mussten in allen jenen Fällen, wo Daten nur einer einzigen Gliederungseinheit geheimzuhalten wären, zur Verhinderung von Differenzbildungen, Gegenlöschungen vorgenommen werden.

Unternehmen des Produzierenden Bereichs: Österreich nach Abteilungen (2-Steller) der Systematik der Wirtschaftstätigkeiten (ÖNACE 2008)

- 3.1** Ausgewählte Hauptkenndaten: Zahl der Unternehmen, Beschäftigte, unselbständig Beschäftigte, Brutto-Verdienste, Umsatz und Exportintensität
- 3.2** Beschäftigte, unselbständig Beschäftigte und Teilzeitbeschäftigte nach dem Geschlecht; Fremdpersonal
- 3.3** Unselbständig Beschäftigte nach dem Berufsstand: Angestellte, Arbeiter, Lehrlinge und Heimarbeiter nach dem Geschlecht
- 3.4** Personalaufwendungen des Arbeitgebers: Bruttoverdienste insgesamt, gesetzliche Sozialbeiträge und freiwillige Sozialleistungen des Arbeitgebers
- 3.5** Brutto- und Netto-Verdienste nach Gehältern, Löhnen, Lehrlingsentschädigungen und Heimarbeiterentgelten
- 3.6** Brutto-Sonderzahlungen und -Abfertigungen nach Angestellten, Arbeitern, Lehrlingen und Heimarbeitern
- 3.7** Umsätze insgesamt und Handelswaren, getrennt nach Destinationen (Inland, Eurozone, Nicht-Eurozone)

ÖNACE- Gliederung	Tabelle 3.1: Unternehmen - ausgewählte Hauptkennzahlen					
	Unternehmen am 31.12.	Beschäftigte ¹⁾ am 31.12.	Unselbständig Beschäftigte ²⁾ am 31.12.	Brutto-Verdienste insgesamt ³⁾	Umsatz insgesamt ⁴⁾	Exportintensität (AU*100/GU) ⁵⁾ in %
				in 1.000 EUR		

PRODUZIERENDER BEREICH	ÖSTERREICH					2 0 1 5
B - F	9.833	750.123	748.938	33.342.744	236.237.587	49,9
B - E	5.863	588.696	587.919	26.501.685	205.944.717	56,7
B + C	5.147	547.260	546.506	24.326.915	165.651.692	60,9
06	2	G	G	G	G	G
07	1	G	G	G	G	G
08	120	3.947	3.935	174.893	970.547	25,4
09	4	138	138	11.519	40.807	7,0
10	807	57.919	57.595	1.805.071	15.662.993	35,1
11	71	7.902	7.888	362.427	5.566.744	58,5
13	112	7.145	7.137	262.124	1.377.555	73,6
14	48	4.116	4.113	139.321	730.088	63,7
15	22	3.496	3.496	107.283	911.146	78,2
16	446	25.525	25.412	925.460	7.167.587	48,3
17	84	16.333	16.332	786.491	6.200.785	74,6
18	184	9.183	9.163	431.014	1.957.750	31,9
19	4	1.189	1.189	104.812	7.234.009	4,3
20	94	16.297	16.291	903.342	7.498.811	69,1
21	33	14.182	14.182	734.358	3.943.451	84,4
22	224	27.301	27.296	1.106.852	6.017.493	68,4
23	373	26.977	26.944	1.242.727	6.065.888	25,0
24	87	35.835	35.834	1.769.638	15.237.289	66,0
25	900	64.151	64.081	2.683.182	13.379.958	58,0
26	115	19.919	19.919	1.013.168	5.217.529	87,5
27	156	44.295	44.287	2.140.257	11.882.693	75,2
28	452	75.603	75.587	3.705.697	20.411.945	80,6
29	90	30.977	30.973	1.450.087	14.840.767	90,6
30	22	7.015	7.015	362.289	2.206.594	56,3
31	316	16.296	16.230	552.286	2.284.788	32,1
32	141	11.637	11.617	470.042	3.849.228	49,1
33	239	18.714	18.684	982.832	4.090.657	32,7
D	277	26.143	26.139	1.610.824	36.121.582	42,3
35	277	26.143	26.139	1.610.824	36.121.582	42,3
E	439	15.293	15.274	563.946	4.171.443	13,6
36	33	1.269	1.269	56.543	381.835	0,2
37	120	2.295	2.292	95.343	583.424	0,7
38	278	11.656	11.640	409.523	3.180.843	17,7
39	8	73	73	2.538	25.342	2,3
F	3.970	161.427	161.019	6.841.059	30.292.870	3,9
41	1.211	47.372	47.287	2.126.314	10.276.003	1,9
42	430	30.508	30.501	1.556.240	7.410.849	5,3
43	2.329	83.547	83.231	3.158.506	12.606.017	4,7

Q: Statistik Austria.

- "G" .. geheim; - "-" .. Wert nicht vorhanden; - "0" .. Wert = 0 oder < publikationsfähiger Wert; - "." .. Wert unbekannt/nicht sinnvoll; "... " .. Wert liegt noch nicht vor.

1) Selbständige (Tätige Inhaber/Pächter, mithelfende Familienangehörige) und unselbständig Beschäftigte.

2) Angestellte, Arbeiter, Lehrlinge und Heimarbeiter.

3) Brutto-Gehälter und -Löhne (einschl. Lehrlingsentschädigungen) und Heimarbeiterentgelte.

4) Summe der in Rechnung gestellten Beträge für den Verkauf von Gütern an bzw. gegenüber Dritten erbrachten Leistungen, unabhängig vom Zahlungseingang.

5) Exportintensität (EI) = Auslandsumsatz x 100/Gesamtumsatz.

ÖNACE- Gliederung	Tabelle 3.2: Unternehmen - Beschäftigte							
	Beschäftigte		Unselbst. Beschäftigte		Teilzeitbeschäftigte		Fremdpersonal	
	insgesamt ¹⁾	darunter weiblich	insgesamt ²⁾	darunter weiblich	insgesamt ³⁾	darunter weiblich	insgesamt ⁴⁾	darunter Arbeiter
	Stand am 31.12.							

PRODUZIERENDER BEREICH	ÖSTERREICH								2 0 1 5
B - F	750.123	157.740	748.938	157.572	73.966	51.102	34.667	28.411	
B - E	588.696	140.446	587.919	140.325	61.777	43.523	29.234	23.300	
B + C	547.260	132.562	546.506	132.446	57.010	40.314	27.218	22.409	
06	G	G	G	G	G	G	G	G	
07	G	G	G	G	G	G	G	G	
08	3.947	530	3.935	529	379	255	67	50	
09	138	6	138	6	3	3	15	15	
10	57.919	25.729	57.595	25.670	11.443	9.637	824	806	
11	7.902	2.099	7.888	2.095	904	736	143	72	
13	7.145	3.073	7.137	3.072	1.067	941	113	110	
14	4.116	3.268	4.113	3.268	1.299	1.252	10	10	
15	3.496	1.766	3.496	1.766	386	355	3	3	
16	25.525	4.202	25.412	4.193	2.172	1.484	675	653	
17	16.333	3.303	16.332	3.303	890	734	348	331	
18	9.183	2.703	9.163	2.698	1.161	866	252	181	
19	1.189	213	1.189	213	34	30	9	7	
20	16.297	4.055	16.291	4.053	2.300	1.246	462	369	
21	14.182	6.699	14.182	6.699	1.970	1.720	1.078	878	
22	27.301	6.992	27.296	6.992	2.370	1.727	539	500	
23	26.977	5.307	26.944	5.305	2.473	1.840	339	312	
24	35.835	4.123	35.834	4.123	3.715	1.046	1.954	1.802	
25	64.151	11.956	64.081	11.942	4.768	3.465	2.433	2.304	
26	19.919	5.910	19.919	5.910	2.526	1.626	1.189	850	
27	44.295	11.187	44.287	11.185	4.214	2.743	3.916	2.722	
28	75.603	11.808	75.587	11.805	5.433	3.425	5.757	4.260	
29	30.977	4.937	30.973	4.936	1.647	954	4.264	3.616	
30	7.015	1.393	7.015	1.393	524	358	207	152	
31	16.296	3.891	16.230	3.888	2.240	1.624	254	253	
32	11.637	4.825	11.617	4.821	1.728	1.410	167	164	
33	18.714	2.433	18.684	2.427	1.319	811	2.171	1.960	
D	26.143	4.562	26.139	4.560	2.507	1.541	1.241	290	
35	26.143	4.562	26.139	4.560	2.507	1.541	1.241	290	
E	15.293	3.322	15.274	3.319	2.260	1.668	775	601	
36	1.269	201	1.269	201	94	79	8	1	
37	2.295	358	2.292	358	242	181	207	160	
38	11.656	2.747	11.640	2.744	1.912	1.402	560	440	
39	73	16	73	16	12	6	0	0	
F	161.427	17.294	161.019	17.247	12.189	7.579	5.433	5.111	
41	47.372	4.665	47.287	4.655	3.733	2.193	859	785	
42	30.508	2.101	30.501	2.100	1.029	702	865	798	
43	83.547	10.528	83.231	10.492	7.427	4.684	3.709	3.528	

Q: Statistik Austria.

- "G" .. geheim; - "-" .. Wert nicht vorhanden; - "0" .. Wert = 0 oder < publikationsfähiger Wert; - "." .. Wert unbekannt/nicht sinnvoll; "... " .. Wert liegt noch nicht vor.

1) Selbständige (Tätige Inhaber/Pächter, mithelfende Familienangehörige) und unselbständig Beschäftigte.

2) Angestellte, Arbeiter, Lehrlinge und Heimarbeiter.

3) Teilzeitbeschäftigung = wöchentliche Normalarbeitszeit von 35 Stunden oder weniger oder 90% der kollektivvertraglichen Arbeitszeit der Angestellten und Arbeiter.

4) Angestellte und Arbeiter fremder Unternehmen.

ÖNACE- Gliederung	Tabelle 3.3: Unternehmen - unselbständig Beschäftigte									
	Angestellte		Kaufm. Lehrlinge		Arbeiter		Gewerbl. Lehrlinge		Heimarbeiter	
	insgesamt	darunter weiblich	insgesamt	darunter weiblich	insgesamt	darunter weiblich	insgesamt	darunter weiblich	insgesamt	darunter weiblich
	Stand am 31.12.									

PRODUZIERENDER BEREICH		ÖSTERREICH								2 0 1 5	
B - F	292.940	86.655	3.524	2.097	420.701	65.824	31.545	2.777	228	219	
B - E	248.615	72.729	2.987	1.773	315.273	63.064	20.817	2.541	227	218	
B + C	223.015	66.673	2.784	1.646	300.690	61.425	19.790	2.484	227	218	
06	G	G	G	G	G	G	G	G	G	G	
07	G	G	G	G	G	G	G	G	G	G	
08	1.071	411	9	7	2.825	111	30	0	0	0	
09	54	5	0	0	84	1	0	0	0	0	
10	14.104	7.205	379	307	41.697	17.569	1.415	589	0	0	
11	3.694	1.523	24	18	4.064	543	106	11	0	0	
13	2.765	1.198	45	37	4.187	1.785	126	38	14	14	
14	2.389	1.801	34	32	1.566	1.336	76	51	48	48	
15	998	522	11	6	2.434	1.201	30	14	23	23	
16	6.449	2.246	78	39	18.030	1.844	838	51	17	13	
17	5.109	1.790	84	53	10.544	1.405	589	49	6	6	
18	3.894	1.417	54	32	5.051	1.202	164	47	0	0	
19	701	183	0	0	408	24	80	6	0	0	
20	8.905	3.147	88	42	6.893	809	400	50	5	5	
21	10.343	5.041	234	107	3.533	1.528	72	23	0	0	
22	8.902	2.765	95	57	17.525	4.085	773	85	1	0	
23	9.637	3.094	87	49	16.586	2.072	604	60	30	30	
24	10.442	2.529	96	75	23.629	1.327	1.667	192	0	0	
25	21.954	5.820	272	131	38.290	5.732	3.557	254	8	5	
26	13.835	3.316	43	24	5.543	2.466	480	86	18	18	
27	23.156	5.266	214	126	19.505	5.610	1.402	173	10	10	
28	37.391	7.877	539	256	33.690	3.361	3.967	311	0	0	
29	9.957	1.988	95	56	19.494	2.719	1.404	150	23	23	
30	3.679	884	40	18	3.121	478	175	13	0	0	
31	5.106	1.952	57	43	10.123	1.769	943	123	1	1	
32	5.729	2.414	117	88	5.401	2.201	347	96	23	22	
33	11.998	2.146	77	31	6.101	240	508	10	0	0	
D	20.621	4.140	161	102	4.357	263	1.000	55	0	0	
35	20.621	4.140	161	102	4.357	263	1.000	55	0	0	
E	4.979	1.916	42	25	10.226	1.376	27	2	0	0	
36	604	155	3	1	658	45	4	0	0	0	
37	846	255	10	8	1.431	95	5	0	0	0	
38	3.468	1.492	29	16	8.125	1.234	18	2	0	0	
39	61	14	0	0	12	2	0	0	0	0	
F	44.325	13.926	537	324	105.428	2.760	10.728	236	1	1	
41	13.190	3.830	58	41	31.347	766	2.692	18	0	0	
42	8.391	1.836	44	30	21.410	227	656	7	0	0	
43	22.744	8.260	435	253	52.671	1.767	7.380	211	1	1	

Q: Statistik Austria.

- "G" .. geheim; - ".." .. Wert nicht vorhanden; - "0" .. Wert = 0 oder < publikationsfähiger Wert; - ". ." .. Wert unbekannt/nicht sinnvoll; "... " .. Wert liegt noch nicht vor.

ÖNACE- Gliederung	Tabelle 3.4: Unternehmen - Personalaufwendungen des Arbeitgebers					
	Personal- aufwand insgesamt	davon				
		Brutto-Verdienste insgesamt	davon		gesetzliche Sozialbeiträge des Arbeitgebers	freiwillige Sozialleistungen des Arbeitgebers
			Brutto-Sonder- zahlungen insgesamt	Brutto- Abfertigungen insgesamt		
in 1.000 EUR						

PRODUZIERENDER BEREICH	ÖSTERREICH					2 0 1 5
B - F	41.224.163	33.342.744	5.019.703	430.213	7.682.272	199.147
B - E	32.774.341	26.501.685	4.073.179	374.760	6.086.959	185.697
B + C	30.109.580	24.326.915	3.740.891	344.359	5.640.865	141.800
06	G	G	G	G	G	G
07	G	G	G	G	G	G
08	218.416	174.893	24.186	2.970	42.664	860
09	14.421	11.519	1.221	249	2.727	175
10	2.259.757	1.805.071	243.968	20.543	450.404	4.282
11	451.153	362.427	68.153	6.561	82.306	6.420
13	325.654	262.124	38.909	5.381	63.021	508
14	171.421	139.321	19.298	7.757	32.015	86
15	133.185	107.283	15.123	758	25.837	65
16	1.147.384	925.460	129.394	9.669	220.689	1.235
17	978.384	786.491	133.067	18.175	184.685	7.208
18	533.769	431.014	69.518	9.459	99.381	3.374
19	128.232	104.812	21.506	3.048	22.538	882
20	1.109.036	903.342	167.607	12.961	195.321	10.373
21	898.071	734.358	121.922	6.786	153.306	10.406
22	1.373.842	1.106.852	168.721	11.230	262.676	4.314
23	1.548.549	1.242.727	184.621	24.278	291.585	14.237
24	2.216.239	1.769.638	284.049	32.640	430.492	16.109
25	3.325.740	2.683.182	387.945	25.464	633.744	8.814
26	1.231.641	1.013.168	164.161	9.179	214.714	3.759
27	2.616.802	2.140.257	332.999	30.130	467.056	9.489
28	4.575.580	3.705.697	542.786	52.615	857.660	12.223
29	1.799.316	1.450.087	234.473	14.210	333.623	15.606
30	454.841	362.289	66.673	3.843	91.060	1.492
31	687.279	552.286	75.769	10.661	133.926	1.066
32	582.788	470.042	69.225	5.258	110.538	2.208
33	1.209.497	982.832	157.840	13.981	221.320	5.346
D	1.971.648	1.610.824	254.395	25.790	318.281	42.543
35	1.971.648	1.610.824	254.395	25.790	318.281	42.543
E	693.113	563.946	77.893	4.611	127.813	1.354
36	69.569	56.543	7.306	225	12.840	187
37	116.572	95.343	12.075	534	21.051	179
38	503.760	409.523	58.186	3.842	93.256	982
39	3.211	2.538	326	11	667	6
F	8.449.822	6.841.059	946.524	55.453	1.595.313	13.450
41	2.619.422	2.126.314	318.393	17.168	490.728	2.380
42	1.883.503	1.556.240	201.762	18.106	322.798	4.465
43	3.946.897	3.158.506	426.368	20.178	781.787	6.605

Q: Statistik Austria.

- "G" .. geheim; - "-" .. Wert nicht vorhanden; - "0" .. Wert = 0 oder < publikationsfähiger Wert; - "." .. Wert unbekannt/nicht sinnvoll; - "..." .. Wert liegt noch nicht vor.

ÖNACE- Gliederung	Tabelle 3.5: Unternehmen - Brutto- und Netto-Verdienste ¹⁾							
	Brutto- Gehälter für Angestellte	Brutto-Ent- schädigung für kaufm. Lehrlinge	Netto- Gehälter ²⁾	Brutto-Löhne für Arbeiter	darunter	Brutto-Ent- schädigung für gew. Lehrlinge	Brutto- Entgelte für Heimarbeiter	Netto- Löhne ³⁾
					Dienstreise- vergütungen im Bau- wesen			
in 1.000 EUR								

PRODUZIERENDER BEREICH	ÖSTERREICH					2 0 1 5		
B - F	16.879.149	41.322	10.608.645	15.997.483	71.801	422.135	2.655	11.051.560
B - E	14.502.684	35.119	9.132.154	11.701.323	-	259.907	2.652	8.099.659
B + C	12.860.491	32.653	8.163.913	11.184.164	-	246.955	2.652	7.772.599
06	G	G	G	G	G	G	G	G
07	G	G	G	G	G	G	G	G
08	61.523	117	35.972	112.775	-	478	0	67.515
09	4.776	0	2.606	6.742	-	-	0	4.350
10	653.864	3.735	423.955	1.131.853	-	15.619	0	816.127
11	206.303	248	130.440	154.324	-	1.553	0	108.711
13	138.539	506	87.709	121.557	-	1.410	112	87.341
14	95.470	383	65.054	42.257	-	788	423	32.650
15	50.187	110	33.792	56.207	-	309	470	41.668
16	307.596	954	193.891	605.329	-	11.396	185	407.610
17	326.345	1.057	207.393	451.331	-	7.653	105	313.180
18	214.386	671	132.409	213.952	-	2.005	0	136.645
19	72.701	0	45.027	30.849	-	1.262	0	21.101
20	593.137	1.052	368.810	302.949	-	6.111	94	213.322
21	601.437	3.198	382.950	128.680	-	1.043	0	90.744
22	487.699	1.139	315.571	607.275	-	10.733	6	437.006
23	561.463	1.076	352.006	670.877	-	9.005	307	449.835
24	675.231	1.168	423.976	1.072.741	-	20.498	0	741.167
25	1.188.387	3.344	743.345	1.447.852	-	43.554	45	985.164
26	817.193	505	513.225	189.337	-	5.893	241	137.658
27	1.410.396	2.460	893.727	709.162	-	18.155	83	504.119
28	2.255.951	6.711	1.447.936	1.394.859	-	48.173	5	982.664
29	623.679	981	394.841	808.517	-	16.535	375	562.393
30	224.319	455	144.447	135.410	-	2.104	0	92.222
31	230.347	738	149.814	309.424	-	11.775	2	214.857
32	291.046	1.117	181.638	173.905	-	3.774	200	122.220
33	696.288	782	448.157	279.118	-	6.643	0	183.882
D	1.398.856	2.048	846.555	197.326	-	12.594	0	136.635
35	1.398.856	2.048	846.555	197.326	-	12.594	0	136.635
E	243.337	418	121.686	319.833	-	358	0	190.424
36	31.076	48	17.542	25.358	-	61	0	14.360
37	42.224	95	10.229	52.948	-	76	0	15.817
38	167.818	274	92.516	241.210	-	221	0	160.186
39	2.220	0	1.400	318	-	-	0	61
F	2.376.465	6.203	1.476.491	4.296.160	71.801	162.229	3	2.951.901
41	749.560	947	450.763	1.322.706	47.781	53.101	0	887.780
42	573.475	522	358.904	968.388	16.875	13.856	0	659.501
43	1.053.430	4.734	666.823	2.005.067	7.145	95.272	3	1.404.620

Q: Statistik Austria.

- "G" .. geheim; - "-" .. Wert nicht vorhanden; - "0" .. Wert = 0 oder < publikationsfähiger Wert; - "." .. Wert unbekannt/nicht sinnvoll; - "..." .. Wert liegt noch nicht vor.

1) Einschließlich Sonderzahlungen und Abfertigungen.

2) Einschließlich Netto-Entschädigung für kaufmännische Lehrlinge; den Netto-Verdiensten liegen nur die Meldungen von Unternehmen mit 20 und mehr Beschäftigten zugrunde.

3) Einschließlich Netto-Entschädigung für gewerbliche Lehrlinge; den Netto-Verdiensten liegen nur die Meldungen von Unternehmen mit 20 und mehr Beschäftigten zugrunde.

ÖNACE- Gliederung	Tabelle 3.6: Unternehmen - Brutto-Sonderzahlungen und -Abfertigungen							
	Brutto-Sonderzahlungen für					Brutto-Abfertigungen für		
	Angestellte	kaufm. Lehrlinge	Arbeiter	gewerbl. Lehrlinge	Heim- arbeiter	Angestellte	Arbeiter	Heim- arbeiter
	in 1.000 EUR							

PRODUZIERENDER BEREICH	ÖSTERREICH								2 0 1 5
B - F	2.712.377	5.768	2.244.080	57.125	354	240.831	189.346	36	
B - E	2.353.764	4.947	1.677.820	36.295	354	219.116	155.608	36	
B + C	2.088.944	4.587	1.612.534	34.473	354	192.803	151.520	36	
06	G	G	G	G	G	G	G	G	
07	G	G	G	G	G	G	G	G	
08	9.455	16	14.654	61	0	1.803	1.167	0	
09	596	0	625	0	0	64	185	0	
10	99.953	460	141.623	1.932	0	10.135	10.407	0	
11	42.229	39	25.656	229	0	4.094	2.468	0	
13	21.918	70	16.700	205	16	3.378	1.997	5	
14	13.663	53	5.406	110	67	3.414	4.341	2	
15	7.672	4	7.410	25	11	263	495	0	
16	43.648	127	84.090	1.491	39	4.305	5.357	8	
17	60.251	127	71.591	1.082	16	7.415	10.760	0	
18	38.729	92	30.427	271	0	7.003	2.456	0	
19	15.556	0	5.772	178	0	2.543	504	0	
20	116.627	154	49.943	868	17	8.235	4.714	12	
21	100.354	495	20.906	168	0	5.826	960	0	
22	78.878	161	88.106	1.575	1	4.694	6.536	0	
23	88.256	138	94.948	1.237	43	11.632	12.646	0	
24	115.575	181	165.374	2.920	0	12.374	20.267	0	
25	178.991	471	202.613	5.860	10	12.326	13.139	0	
26	134.601	72	28.551	909	29	7.323	1.848	8	
27	228.805	359	101.050	2.773	12	20.428	9.702	0	
28	339.032	954	195.989	6.812	0	33.343	19.273	0	
29	103.168	136	128.726	2.378	65	5.253	8.957	0	
30	43.667	85	22.552	369	0	2.642	1.201	0	
31	32.807	99	41.405	1.459	0	5.661	5.000	0	
32	44.422	164	24.094	517	28	2.789	2.468	2	
33	117.646	108	39.114	972	0	11.650	2.331	0	
D	228.304	306	24.011	1.774	0	24.125	1.665	0	
35	228.304	306	24.011	1.774	0	24.125	1.665	0	
E	36.516	54	41.275	49	0	2.189	2.423	0	
36	4.067	3	3.228	9	0	24	201	0	
37	5.451	11	6.604	10	0	339	195	0	
38	26.706	41	31.410	30	0	1.815	2.027	0	
39	293	0	33	0	0	11	0	0	
F	358.613	821	566.260	20.830	0	21.715	33.738	0	
41	120.512	129	190.883	6.869	0	8.140	9.028	0	
42	88.130	73	111.713	1.847	0	3.367	14.739	0	
43	149.971	620	263.664	12.113	0	10.207	9.971	0	

Q: Statistik Austria.

- "G" .. geheim; - "-" .. Wert nicht vorhanden; - "0" .. Wert = 0 oder < publikationsfähiger Wert; - "." .. Wert unbekannt/nicht sinnvoll; "... " .. Wert liegt noch nicht vor.

ÖNACE- Gliederung	Tabelle 3.7: Unternehmen - Umsätze ¹⁾					
	Unternehmen am 31.12.	Umsatz		Umsatz nach Destination (einschl. Handelswaren)		
		insgesamt	darunter Handelswaren	Inland	Eurozone ²⁾	Nicht-Eurozone ³⁾
		in 1.000 EUR				

PRODUZIERENDER BEREICH	ÖSTERREICH						2 0 1 5
B - F	9.833	236.237.587	17.882.616	118.283.413	77.364.083	40.590.092	
B - E	5.863	205.944.717	17.207.694	89.173.136	76.495.687	40.275.895	
B + C	5.147	165.651.692	17.014.321	64.728.367	62.702.381	38.220.944	
06	2	G	G	G	G	G	
07	1	G	G	G	G	G	
08	120	970.547	43.690	723.594	180.183	66.770	
09	4	40.807	1.861	37.941	2.097	769	
10	807	15.662.993	2.718.240	10.171.086	4.367.978	1.123.930	
11	71	5.566.744	339.871	2.311.454	838.706	2.416.585	
13	112	1.377.555	119.186	364.069	653.753	359.734	
14	48	730.088	112.136	264.819	276.647	188.622	
15	22	911.146	99.792	198.714	601.804	110.628	
16	446	7.167.587	508.191	3.704.964	2.465.465	997.159	
17	84	6.200.785	499.925	1.572.120	2.963.511	1.665.154	
18	184	1.957.750	56.452	1.332.300	422.747	202.703	
19	4	7.234.009	2.290.905	6.920.418	158.111	155.480	
20	94	7.498.811	841.500	2.316.943	3.189.757	1.992.111	
21	33	3.943.451	992.653	614.900	1.117.483	2.211.069	
22	224	6.017.493	614.443	1.903.701	2.795.687	1.318.105	
23	373	6.065.888	691.367	4.547.510	863.938	654.441	
24	87	15.237.289	477.260	5.173.135	6.700.986	3.363.169	
25	900	13.379.958	832.991	5.624.572	5.147.354	2.608.032	
26	115	5.217.529	319.261	650.931	2.361.354	2.205.244	
27	156	11.882.693	1.400.567	2.942.285	5.078.605	3.861.803	
28	452	20.411.945	1.663.125	3.961.827	8.677.113	7.773.005	
29	90	14.840.767	1.230.311	1.397.950	10.757.943	2.684.874	
30	22	2.206.594	157.118	965.280	505.420	735.894	
31	316	2.284.788	200.655	1.551.064	531.064	202.660	
32	141	3.849.228	469.431	1.958.861	1.150.887	739.479	
33	239	4.090.657	219.970	2.751.326	831.617	507.713	
D	277	36.121.582	47.932	20.842.565	13.270.469	2.008.548	
35	277	36.121.582	47.932	20.842.565	13.270.469	2.008.548	
E	439	4.171.443	145.441	3.602.204	522.837	46.402	
36	33	381.835	653	381.228	607	0	
37	120	583.424	3.867	579.223	2.504	1.697	
38	278	3.180.843	140.921	2.616.992	519.301	44.550	
39	8	25.342	0	24.760	426	156	
F	3.970	30.292.870	674.922	29.110.277	868.396	314.197	
41	1.211	10.276.003	183.026	10.080.555	139.219	56.229	
42	430	7.410.849	58.233	7.019.515	313.165	78.170	
43	2.329	12.606.017	433.662	12.010.208	416.012	179.798	

Q: Statistik Austria.

- "G" .. geheim; - "-" .. Wert nicht vorhanden; - "0" .. Wert = 0 oder < publikationsfähiger Wert; - "." .. Wert unbekannt/nicht sinnvoll; "... " .. Wert liegt noch nicht vor.

1) Summe der in Rechnung gestellten Beträge für den Verkauf von Gütern an bzw. für Dritte erbrachten Leistungen, unabhängig vom Zahlungseingang.

2) Eurozone ... EU-Mitgliedstaaten in der Eurozone (ohne Österreich).

3) Nicht-Eurozone ... EU-Mitgliedstaaten, nicht in der Eurozone und Drittstaaten.

Indizes im Produzierenden Bereich:

4.1 Indizes im Produzierenden Bereich nach Verwendungskategorien, ÖNACE-Abschnitten und -Abteilungen

- 4.1.1 Produktionsindex und Sozialindizes (Index der unselbständig Beschäftigten, Index der Bruttoverdienste und Index des Arbeitsvolumens)
- 4.1.2 Umsatzindizes
- 4.1.3 Indizes der Auftragseingänge

4.2 Indizes des Baus nach Bausparten

- 4.2.1 Baukostenindex – Wohnhaus- und Siedlungsbau
- 4.2.2 Baukostenindex – Straßen- und Brückenbau
- 4.2.3 Baupreisindex – insgesamt, Hochbau, Tiefbau
- 4.2.4 Baupreisindex – Hochbau

4.1 Indizes im Produzierenden Bereich nach ÖNACE-Abschnitten und -Abteilungen 2015

Tab. 4.1.1 Produktionsindex und Arbeitsinputindikatoren (Beschäftigtenindex, Index der Bruttoverdienste und Index des Arbeitsvolumens)

Gliederung	Produktionsindex	Beschäftigtenindex	Index der Brutto-Verdienste	Index des Arbeitsvolumens
	Ø 2010 = 100			
B - Bergbau und Gewinnung von Steinen und Erden	92,1	98,5	110,9	97,7
05	-	-	-	-
06	85,7	100,8	112,9	96,6
07	G	G	G	G
08	99,5	96,9	109,3	97,1
09	G	G	G	G
C - Herstellung von Waren	111,4	104,9	118,5	103,5
10	108,2	106,7	116,4	104,1
11	107,1	101,6	109,6	97,2
12	0,0	0,0	0,0	0,0
13	104,8	96,0	109,4	94,1
14	68,2	73,6	89,2	71,8
15	125,3	104,7	110,0	101,8
16	105,5	98,9	112,4	98,3
17	108,2	101,5	113,1	99,8
18	83,0	79,8	90,3	79,9
19	91,9	80,6	83,7	84,2
20	107,9	99,4	113,5	97,8
21	130,7	126,7	145,6	123,1
22	118,4	111,6	126,5	108,6
23	96,9	94,9	108,3	92,9
24	114,2	109,0	121,7	106,7
25	114,3	108,7	125,3	107,9
26	115,1	114,0	133,3	112,2
27	103,5	102,4	110,6	100,3
28	129,9	115,6	134,1	116,1
29	128,6	107,6	118,5	104,8
30	76,3	109,4	120,3	107,3
31	94,8	92,7	106,0	92,1
32	104,0	100,7	115,0	99,4
33	107,5	98,5	108,1	98,4
D - Energieversorgung	96,3	96,0	106,2	90,8
35	96,3	96,0	106,2	90,8
E - Wasserver- u. -entsorgung, Abfallentsorgung	132,2	112,0	124,0	108,6
36	118,4	101,3	115,1	96,2
37	109,5	131,7	141,2	129,0
38	146,7	112,7	124,8	109,7
39	121,8	96,0	113,3	109,6
F - Bau	102,4	100,9	113,1	100,6
41	96,0	92,9	101,8	92,4
42	114,3	107,2	120,9	108,2
43	102,2	103,8	118,0	102,9
Gesamtindex	108,6	103,7	116,8	102,4

4.1 Indizes im Produzierenden Bereich nach ÖNACE-Abschnitten und -Abteilungen 2015

Tab. 4.1.2 Umsatzindizes

Gliederung	Umsatzindex	Index des Inlandsumsatzes	Index des Auslandsumsatzes
	Ø 2010 = 100		

ÖNACE 2008 - Abschnitte und - Abteilungen

B - Bergbau und Gewinnung von Steinen und Erden	88,9	84,9	108,8
05	-	-	-
06	75,2	71,2	107,4
07	G	G	G
08	103,3	101,3	109,6
09	G	G	G
C - Herstellung von Waren	112,6	104,7	118,2
10	120,0	113,7	133,9
11	133,0	104,3	164,9
12	0,0	0,0	0,0
13	106,7	84,7	117,6
14	74,6	85,1	69,7
15	132,3	137,6	130,9
16	110,9	110,3	111,5
17	104,3	100,8	105,5
18	76,3	87,2	59,9
19	91,5	102,7	27,6
20	104,3	91,7	112,8
21	112,2	103,8	113,9
22	120,9	103,3	131,3
23	101,1	108,5	84,6
24	108,7	110,7	107,8
25	115,5	102,4	127,6
26	122,4	97,0	127,3
27	107,1	79,2	118,9
28	130,1	114,4	134,2
29	126,1	107,4	128,4
30	97,0	178,1	72,0
31	103,7	103,7	103,6
32	97,9	92,9	103,5
33	111,1	113,0	108,3
D - Energieversorgung	127,0	94,2	236,0
35	127,0	94,2	236,0
E - Wasserver- u. -entsorgung, Abfallentsorgung	118,4	116,2	133,0
36	123,3	122,7	541,1
37	119,0	118,1	2633,4
38	117,2	114,2	131,7
39	161,0	160,2	184,8
F - Bau	114,9	114,1	140,1
41	107,3	107,4	104,2
42	133,3	133,2	135,1
43	112,4	110,6	164,7
Gesamtindex	114,7	104,8	126,7

4.1 Indizes im Produzierenden Bereich nach ÖNACE-Abschnitten und -Abteilungen 2015

Tab. 4.1.3 Indizes der Auftragseingänge

Gliederung	Index der Auftragseingänge insgesamt	Index der Auftragseingänge Inlandsmarkt	Index der Auftragseingänge Auslandsmarkt
	Ø 2010 = 100		
B - Bergbau und Gewinnung von Steinen und Erden	-	-	-
05	-	-	-
06	-	-	-
07	-	-	-
08	-	-	-
09	-	-	-
C - Herstellung von Waren	112,7	108,5	114,1
10	-	-	-
11	-	-	-
12	-	-	-
13	107,1	91,2	113,5
14	87,0	91,6	85,0
15	-	-	-
16	-	-	-
17	105,8	103,9	106,3
18	-	-	-
19	-	-	-
20	107,6	105,7	108,4
21	112,2	103,8	113,9
22	-	-	-
23	-	-	-
24	103,9	110,7	101,0
25	116,3	103,8	126,4
26	134,7	90,3	144,0
27	104,2	85,5	109,6
28	122,1	109,4	125,1
29	116,1	137,4	114,4
30	109,3	272,1	63,4
31	-	-	-
32	-	-	-
33	-	-	-
D - Energieversorgung	-	-	-
35	-	-	-
E - Wasserver- u. -entsorgung, Abfallentsorgung	-	-	-
36	-	-	-
37	-	-	-
38	-	-	-
39	-	-	-
F - Bau	117,8	117,7	121,5
41	108,8	109,0	103,6
42	129,5	131,6	77,8
43	118,5	116,7	165,8
Gesamtindex	113,9	113,4	114,2

4.2 Indizes des Baus - 2015						
Tab. 4.2.1 Baukostenindex - Wohnhaus- und Siedlungsbau						
Berichtsperiode	Gesamtbaukosten			Baumeisterarbeiten		
	Insgesamt	Lohn	Sonstiges	Insgesamt	Lohn	Sonstiges
	Basisjahr 2015					

2015 ¹⁾	I.	99,3	98,7	99,7	99,0	98,4	99,6
	II.	99,4	98,7	100,1	99,2	98,4	99,9
	III.	99,4	98,7	100,1	99,0	98,4	99,6
	IV.	99,5	98,7	100,5	99,1	98,4	99,8
	V.	100,6	100,6	100,8	100,5	100,8	100,2
	VI.	100,6	100,6	100,8	100,8	100,8	100,8
	VII.	100,5	100,6	100,6	100,8	100,8	100,7
	VIII.	100,4	100,6	100,2	100,6	100,8	100,4
	IX.	100,3	100,6	99,9	100,5	100,8	100,1
	X.	99,9	100,6	99,2	100,3	100,8	99,5
	XI.	99,8	100,6	99,0	100,2	100,8	99,4
	XII.	99,8	100,6	99,0	100,3	100,8	99,5

Q: Statistik Austria.

- 1) Für das Jahr 2015 gelten die berechneten Werte auf der Basis 2010, welche zu Ihrer Erleichterung auf die neue Basis 2015 umbasiert wurden. 'G' .. geheim; - '.' .. Wert nicht vorhanden; - '0' .. Wert = 0 oder < publikationsfähiger Wert; - '-' .. Wert unbekannt/nicht sinnvoll; '...' .. Wert liegt noch nicht vor.

4.2 Indizes des Baus - 2015						
Tab.: 4.2.2 Baukostenindex - Straßen- und Brückenbau						
Berichtsperiode	Straßenbau			Brückenbau		
	Insgesamt	Lohn	Sonstiges	Insgesamt	Lohn	Sonstiges
	Basisjahr 2015					

2015 ¹⁾	I.	102,1	98,4	103,9	99,7	98,4	101,1
	II.	100,0	98,4	100,9	99,3	98,4	100,3
	III.	100,0	98,4	100,8	99,3	98,4	100,3
	IV.	99,8	98,4	100,6	99,4	98,4	100,5
	V.	101,1	100,8	101,3	101,0	100,8	101,3
	VI.	101,4	100,8	101,7	101,2	100,8	101,6
	VII.	101,5	100,8	101,9	101,0	100,8	101,4
	VIII.	100,9	100,8	101,0	100,8	100,8	101,0
	IX.	99,4	100,8	98,7	100,3	100,8	99,8
	X.	98,8	100,8	97,6	99,5	100,8	98,4
	XI.	97,8	100,8	96,1	99,0	100,8	97,4
	XII.	97,4	100,8	95,5	98,7	100,8	96,8

Q: Statistik Austria.

- 1) Für das Jahr 2015 gelten die berechneten Werte auf der Basis 2010, welche zu Ihrer Erleichterung auf die neue Basis 2015 umbasiert wurden. 'G' .. geheim; - '.' .. Wert nicht vorhanden; - '0' .. Wert = 0 oder < publikationsfähiger Wert; - '-' .. Wert unbekannt/nicht sinnvoll; '...' .. Wert liegt noch nicht vor.

4.2 Indizes des Baus - 2015							
Tab. 4.2.3 Baupreisindex -Insgesamt, Hochbau, Tiefbau							
Berichtsperiode		Hoch- und Tiefbau insgesamt	Hochbau zusammen	Tiefbau zusammen	davon		
					Straßenbau	Brückenbau	Sonstiger Tiefbau
					Basisjahr 2015		
2015	1. Qu.	99,7	99,4	100,2	100,3	100,1	100,1
	2. Qu.	100,1	100,1	100,1	100,1	100,6	100
	3. Qu.	100,1	100,3	99,9	100	99,9	99,7
	4. Qu.	100,1	100,2	99,8	99,6	99,4	100,1

Q: Statistik Austria.

- 'G' .. geheim; - '.' .. Wert nicht vorhanden; - '0' .. Wert = 0 oder < publikationsfähiger Wert; - '!' .. Wert unbekannt/nicht sinnvoll; '...' .. Wert liegt noch nicht vor.

4.2 Indizes des Baus - 2015							
Tab. 4.2.4 Baupreisindex - Hochbau							
Berichtsperiode		Wohnhaus- und Siedlungsbau			Sonstiger Hochbau		
		Insgesamt	Baumeisterarbeiten	Sonstige Bauarbeiten	Insgesamt	Baumeisterarbeiten	Sonstige Bauarbeiten
		Basisjahr 2015					
2015	1. Qu.	99,4	99,4	99,4	99,3	99,3	99,4
	2. Qu.	100,1	100,1	100	100	100,1	99,9
	3. Qu.	100,2	100,3	100,2	100,3	100,3	100,2
	4. Qu.	100,3	100,2	100,4	100,4	100,2	100,5

Q: Statistik Austria.

- 'G' .. geheim; - '.' .. Wert nicht vorhanden; - '0' .. Wert = 0 oder < publikationsfähiger Wert; - '!' .. Wert unbekannt/nicht sinnvoll; '...' .. Wert liegt noch nicht vor.

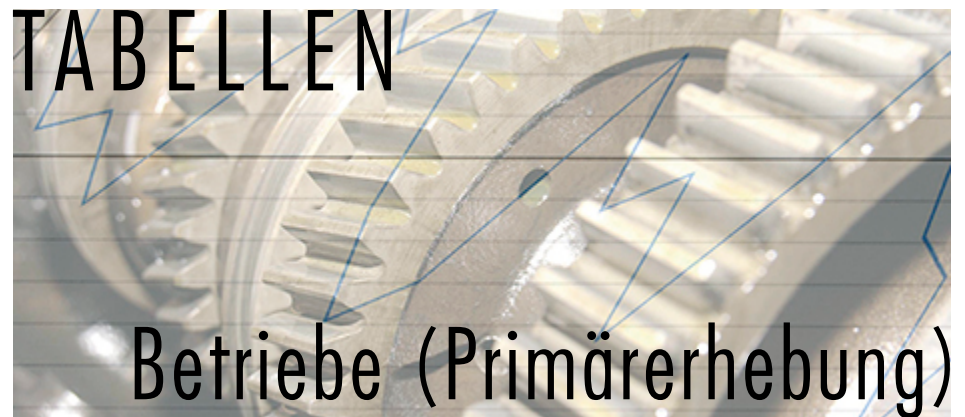

Alle Daten, die weniger als 3 Einheiten (Unternehmen, Betriebe oder Arbeitsstätten) betreffen, wurden aufgrund der gesetzlichen Geheimhaltungsbestimmungen unterdrückt und durch ein „G“ ersetzt. Ausgenommen ist die Zahl der Einheiten, die grundsätzlich ausgewiesen wurde. Da die geheimgehaltenen Daten in den Zwischen- und Endsummen enthalten sind, mussten in allen jenen Fällen, wo Daten nur einer einzigen Gliederungseinheit geheimzuhalten wären, zur Verhinderung von Differenzbildungen, Gegenlöschungen vorgenommen werden.

Betriebe des Produzierenden Bereichs: Österreich und Bundesländer nach Abteilungen (2-Steller) der Systematik der Wirtschaftstätigkeiten (ÖNACE 2008)

- 5.1** Ausgewählte Hauptkenndaten: Anzahl der Betriebe, Beschäftigte, unselbständig Beschäftigte, geleistete Arbeitsstunden, Brutto-Verdienste, technische Gesamtproduktion und Gesamtproduktion
- 5.2** Beschäftigte, unselbständig Beschäftigte und Teilzeitbeschäftigte nach dem Geschlecht; Fremdpersonal
- 5.3** Unselbständig Beschäftigte nach dem Berufsstand: Angestellte, Arbeiter, Lehrlinge und Heimarbeiter nach dem Geschlecht
- 5.4** Personalaufwendungen des Arbeitgebers: Brutto-Verdienste insgesamt, gesetzliche Sozialbeiträge und freiwillige Sozialleistungen des Arbeitgebers
- 5.5** Brutto- und Netto-Verdienste nach Gehältern, Löhnen, Lehrlingsentschädigungen und Heimarbeiterentgelten
- 5.6** Brutto-Sonderzahlungen und -Abfertigungen nach Angestellten, Arbeitern, Lehrlingen und Heimarbeitern
- 5.7** Arbeitsvolumen der unselbständig Beschäftigten nach bezahlten und geleisteten Stunden für Angestellte und kaufmännische Lehrlinge bzw. Arbeiter und gewerbliche Lehrlinge sowie Teilzeitbeschäftigte
- 5.8** Auftragseingänge nach Destinationen (Inland, Ausland, Eurozone, Nicht-Eurozone)
- 5.9** Auftragsbestände am 31.12. nach Destinationen (Inland, Ausland, Eurozone, Nicht-Eurozone)
- 5.10** Auftragsstorni nach Destinationen (Inland, Ausland, Eurozone, Nicht-Eurozone)
- 5.11** Produktionswerte (Aktivitätsansatz) nach technischer Gesamtproduktion und durchgeführter Lohnarbeit, Gesamtproduktion und abgesetzter Produktion, wirtschaftliche Gesamtproduktion und vergebene Lohnarbeit

ÖNACE- Gliederung	Tabelle 5.1: Betriebe - ausgewählte Hauptkennzahlen						
	Betriebe am 31.12.	Beschäftigte ¹⁾ am 31.12.	Unselbständig Beschäftigte ²⁾ am 31.12.	Geleistete Arbeitsstunden insgesamt ³⁾ in 1.000 Std.	Brutto- Verdienste insgesamt ⁴⁾	Technische Gesamt- produktion ^{5) 6)}	Gesamt- produktion ^{5) 7)}

PRODUZIERENDER BEREICH	ÖSTERREICH							2 0 1 5
B - F	10.437	749.540	748.355	1.241.972	33.330.665	189.785.677	193.935.329	
B - E	6.359	587.914	587.139	957.809	26.483.220	173.337.169	177.486.821	
B + C	5.587	547.775	547.023	893.924	24.363.988	138.285.116	142.434.768	
06	4	G	G	G	G	G	G	
07	1	G	G	G	G	G	G	
08	146	4.137	4.125	7.603	184.888	839.731	839.731	
09	4	138	138	279	11.519	38.945	38.945	
10	840	56.636	56.313	89.868	1.763.313	12.491.556	12.491.556	
11	92	8.253	8.238	13.497	377.508	2.375.187	2.375.187	
13	118	7.188	7.180	11.378	263.609	1.064.041	1.065.813	
14	56	4.116	4.113	6.475	139.321	294.861	294.861	
15	22	3.496	3.496	5.669	107.283	598.672	598.672	
16	458	25.626	25.515	43.163	928.742	6.763.562	6.763.562	
17	93	16.623	16.622	27.035	805.677	6.006.088	6.210.197	
18	186	9.112	9.092	15.173	426.381	1.860.381	1.860.381	
19	5	1.236	1.236	1.950	107.354	3.742.844	3.742.844	
20	133	15.821	15.815	25.078	877.298	5.263.402	5.632.887	
21	43	14.851	14.851	23.537	779.849	2.922.818	2.922.973	
22	242	27.247	27.242	44.423	1.107.971	5.172.601	5.172.601	
23	447	26.962	26.929	45.134	1.241.019	5.264.330	5.264.330	
24	97	35.690	35.689	56.512	1.762.397	14.207.989	17.775.688	
25	928	64.237	64.167	105.140	2.685.405	12.413.266	12.419.698	
26	120	21.093	21.093	33.359	1.090.008	4.660.141	4.660.141	
27	173	40.198	40.190	65.765	1.916.797	8.878.544	8.878.544	
28	482	74.609	74.593	124.334	3.643.321	17.627.374	17.627.374	
29	98	30.855	30.851	49.611	1.445.609	13.326.383	13.326.383	
30	23	6.685	6.685	10.732	343.190	1.902.957	1.902.957	
31	336	16.353	16.287	26.753	553.842	2.009.108	2.009.108	
32	145	11.644	11.624	18.243	470.255	2.776.024	2.776.024	
33	295	23.801	23.771	41.343	1.231.691	5.057.913	5.057.913	
D	312	24.327	24.323	37.446	1.530.070	34.473.038	34.473.038	
35	312	24.327	24.323	37.446	1.530.070	34.473.038	34.473.038	
E	460	15.812	15.793	26.438	589.162	579.015	579.015	
36	38	1.499	1.499	2.695	68.864	455.958	455.958	
37	124	2.427	2.424	4.183	101.683	12.482	12.482	
38	290	11.813	11.797	19.440	416.077	110.575	110.575	
39	8	73	73	121	2.538	0	0	
F	4.078	161.626	161.216	284.163	6.847.445	16.448.508	16.448.508	
41	1.234	50.429	50.342	88.336	2.282.496	8.567.745	8.567.745	
42	464	27.052	27.045	47.064	1.377.098	5.770.329	5.770.329	
43	2.380	84.145	83.829	148.764	3.187.851	2.110.435	2.110.435	

Q: Statistik Austria.

- "G" .. geheim; - "-" .. Wert nicht vorhanden; - "0" .. Wert = 0 oder < publikationsfähiger Wert; - "." .. Wert unbekannt/nicht sinnvoll; - "..." .. Wert liegt noch nicht vor.

- 1) Selbständige (Tätige Inhaber/Pächter, mithelfende Familienangehörige) und unselbständig Beschäftigte.
- 2) Angestellte, Arbeiter, Lehrlinge und Heimarbeiter.
- 3) Arbeitsstunden der Angestellten, Arbeiter und Lehrlinge, ohne Heimarbeiter.
- 4) Brutto-Gehälter und -Löhne (einschl. Lehrlingsentschädigungen) und Heimarbeiterentgelte.
- 5) Aktivitätsansatz - Zusammenfassung aller von den betrachteten und von ihrer wirtschaftl Aktivität als gleich klassifizierten Meldeeinheiten erzeugten und bereitgestellten Güter und Leistungen - unabhängig der Güterklassifikation.
- 6) Technische Gesamtproduktion alle zum Verkauf an Dritte oder zur Weiterverarbeitung in einer anderen Einheit desselben Unternehmens bestimmten, selbst (oder im Lohnauftrag des Unternehmens) hergestellten Erzeugnisse, bestehend aus den Produktionsarten:
Eigenproduktion für den Absatz bestimmt plus Eigenproduktion für unternehmensinterne Lieferungen und Leistungen plus durchgeführte Lohnarbeit.
- 7) Gesamtproduktion Technische Gesamtproduktion plus Eigenproduktion für den Wiedereinsatz im selben Betrieb.

ÖNACE- Gliederung	Tabelle 5.1: Betriebe - ausgewählte Hauptkenndaten						
	Betriebe am 31.12.	Beschäftigte ¹⁾ am 31.12.	Unselbständig Beschäftigte ²⁾ am 31.12.	Geleistete Arbeitsstunden insgesamt ³⁾ in 1.000 Std.	Brutto- Verdienste insgesamt ⁴⁾	Technische Gesamt- produktion ^{5) 6)}	Gesamt- produktion ^{5) 7)}

PRODUZIERENDER BEREICH	BURGENLAND							2 0 1 5
B - F	353	18.433	18.397	31.057	697.460	3.828.859	3.828.859	
B - E	215	13.811	13.793	22.850	525.617	3.495.041	3.495.041	
B + C	178	12.256	12.239	20.416	450.065	3.019.936	3.019.936	
08	9	195	195	341	7.287	24.490	24.490	
10	29	1.700	1.694	2.692	48.227	281.752	281.752	
11	7	618	618	1.024	21.177	341.225	341.225	
13	3	432	432	697	13.405	65.925	65.925	
14	4	119	119	372	9.566	12.079	12.079	
16	10	504	500	799	15.984	103.258	103.258	
17	2	G	G	G	G	G	G	
18	7	467	467	801	23.104	258.929	258.929	
20	1	G	G	G	G	G	G	
21	1	G	G	G	G	G	G	
22	13	1.252	1.252	2.156	42.219	266.235	266.235	
23	17	506	503	901	19.794	90.496	90.496	
25	30	1.953	1.953	3.269	71.033	295.799	295.799	
26	2	G	G	147	4.260	15.205	15.205	
27	11	1.765	1.765	2.719	65.001	450.188	450.188	
28	4	344	344	633	13.772	52.984	52.984	
29	4	G	G	G	G	G	G	
31	14	583	581	967	20.236	74.229	74.229	
32	5	417	415	662	16.697	57.583	57.583	
33	5	417	417	721	16.657	65.674	65.674	
D	18	806	806	1.243	46.856	444.998	444.998	
35	18	806	806	1.243	46.856	444.998	444.998	
E	19	749	748	1.191	28.696	30.107	30.107	
36	5	167	167	250	6.977	26.514	26.514	
37	5	119	119	217	4.610	0	0	
38	9	463	462	724	17.109	3.593	3.593	
F	138	4.622	4.604	8.207	171.843	333.818	333.818	
41	50	1.679	1.673	2.811	66.635	205.698	205.698	
42	8	432	432	724	19.427	111.434	111.434	
43	80	2.511	2.499	4.673	85.781	16.687	16.687	

Q: Statistik Austria.

- "G" .. geheim; - "-" .. Wert nicht vorhanden; - "0" .. Wert = 0 oder < publikationsfähiger Wert; - "." .. Wert unbekannt/nicht sinnvoll; "... " .. Wert liegt noch nicht vor.

1) Selbständige (Tätige Inhaber/Pächter, mithelfende Familienangehörige) und unselbständig Beschäftigte.

2) Angestellte, Arbeiter, Lehrlinge und Heimarbeiter.

3) Arbeitsstunden der Angestellten, Arbeiter und Lehrlinge, ohne Heimarbeiter.

4) Brutto-Gehälter und -Löhne (einschl. Lehrlingsentschädigungen) und Heimarbeiterentgelte.

5) Aktivitätsansatz - Zusammenfassung aller von den betrachteten und von ihrer wirtschaftl. Aktivität als gleich klassifizierten Meldeeinheiten erzeugten und bereitgestellten Güter und Leistungen - unabhängig der Güterklassifikation.

6) Technische Gesamtproduktion alle zum Verkauf an Dritte oder zur Weiterverarbeitung in einer anderen Einheit desselben Unternehmens bestimmten, selbst (oder im Lohnauftrag des Unternehmens) hergestellten Erzeugnisse, bestehend aus den Produktionsarten:

Eigenproduktion für den Absatz bestimmt plus Eigenproduktion für unternehmensinterne Lieferungen und Leistungen plus durchgeführte Lohnarbeit.

7) Gesamtproduktion Technische Gesamtproduktion plus Eigenproduktion für den Wiedereinsatz im selben Betrieb.

ÖNACE- Gliederung	Tabelle 5.1: Betriebe - ausgewählte Hauptkenndaten						
	Betriebe am 31.12.	Beschäftigte ¹⁾ am 31.12.	Unselbständig Beschäftigte ²⁾ am 31.12.	Geleistete Arbeitsstunden insgesamt ³⁾ in 1.000 Std.	Brutto- Verdienste insgesamt ⁴⁾	Technische Gesamt- produktion ^{5) 6)}	Gesamt- produktion ^{5) 7)}

PRODUZIERENDER BEREICH	KÄRNTEN							2 0 1 5
B - F	750	43.886	43.834	73.475	1.909.433	9.961.821	10.082.499	
B - E	430	34.495	34.461	56.656	1.518.948	8.948.262	9.068.941	
B + C	373	31.329	31.301	51.293	1.345.373	7.715.143	7.835.822	
08	13	583	582	978	29.210	183.934	183.934	
10	41	2.512	2.505	4.388	76.943	543.938	543.938	
11	5	375	375	682	18.353	73.679	73.679	
13	4	141	141	235	4.869	10.401	10.401	
14	1	G	G	G	G	G	G	
15	3	G	G	G	G	G	G	
16	42	2.817	2.809	4.835	113.438	1.096.818	1.096.818	
17	6	703	703	1.157	35.954	298.195	400.692	
18	10	352	350	614	14.315	59.100	59.100	
20	9	660	660	1.034	33.729	285.926	304.108	
21	4	679	679	1.110	28.615	164.648	164.648	
22	17	1.230	1.230	2.071	50.126	230.968	230.968	
23	45	2.562	2.560	4.326	124.029	635.941	635.941	
24	5	967	967	1.517	49.814	351.323	351.323	
25	63	3.401	3.398	5.694	140.000	477.712	477.712	
26	8	G	G	6.551	235.039	1.382.606	1.382.606	
27	8	630	629	1.118	28.684	119.624	119.624	
28	38	6.465	6.465	10.312	260.742	1.207.583	1.207.583	
29	2	G	G	G	G	G	G	
31	19	474	471	807	13.345	51.950	51.950	
32	5	260	260	402	6.850	16.588	16.588	
33	25	1.153	1.152	1.894	46.640	206.282	206.282	
D	21	2.126	2.126	3.533	133.015	1.194.455	1.194.455	
35	21	2.126	2.126	3.533	133.015	1.194.455	1.194.455	
E	36	1.040	1.034	1.830	40.561	38.665	38.665	
36	2	G	G	G	G	G	G	
37	12	G	G	G	G	G	G	
38	22	767	761	1.361	28.811	22.394	22.394	
F	320	9.391	9.373	16.819	390.484	1.013.558	1.013.558	
41	98	4.056	4.051	7.295	194.850	710.065	710.065	
42	71	681	681	1.241	32.100	198.962	198.962	
43	151	4.654	4.641	8.284	163.534	104.532	104.532	

Q: Statistik Austria.

- "G" .. geheim; - "-" .. Wert nicht vorhanden; - "0" .. Wert = 0 oder < publikationsfähiger Wert; - "." .. Wert unbekannt/nicht sinnvoll; - "... .. Wert liegt noch nicht vor.

1) Selbständige (Tätige Inhaber/Pächter, mithelfende Familienangehörige) und unselbständig Beschäftigte.

2) Angestellte, Arbeiter, Lehrlinge und Heimarbeiter.

3) Arbeitsstunden der Angestellten, Arbeiter und Lehrlinge, ohne Heimarbeiter.

4) Brutto-Gehälter und -Löhne (einschl. Lehrlingsentschädigungen) und Heimarbeiterentgelte.

5) Aktivitätsansatz - Zusammenfassung aller von den betrachteten und von ihrer wirtschaftl. Aktivität als gleich klassifizierten Meldeeinheiten erzeugten und bereitgestellten Güter und Leistungen - unabhängig der Güterklassifikation.

6) Technische Gesamtproduktion alle zum Verkauf an Dritte oder zur Weiterverarbeitung in einer anderen Einheit desselben Unternehmens bestimmten, selbst (oder im Lohnauftrag des Unternehmens) hergestellten Erzeugnisse, bestehend aus den Produktionsarten:

Eigenproduktion für den Absatz bestimmt plus Eigenproduktion für unternehmensinterne Lieferungen und Leistungen plus durchgeführte Lohnarbeit.

7) Gesamtproduktion Technische Gesamtproduktion plus Eigenproduktion für den Wiedereinsatz im selben Betrieb.

ÖNACE- Gliederung	Tabelle 5.1: Betriebe - ausgewählte Hauptkennzahlen						
	Betriebe am 31.12.	Beschäftigte ¹⁾ am 31.12.	Unselbständig Beschäftigte ²⁾ am 31.12.	Geleistete Arbeitsstunden insgesamt ³⁾ in 1.000 Std.	Brutto- Verdienste insgesamt ⁴⁾	Technische Gesamt- produktion ^{5) 6)}	Gesamt- produktion ^{5) 7)}

PRODUZIERENDER BEREICH	NIEDERÖSTERREICH							2 0 1 5
B - F	1.845	123.237	123.047	203.809	5.289.432	29.232.644	29.233.779	
B - E	1.131	95.556	95.436	155.523	4.217.024	26.783.525	26.784.659	
B + C	978	89.983	89.864	146.536	3.928.993	24.495.834	24.496.969	
06	2	G	G	G	G	G	G	
08	29	891	886	1.843	37.272	119.578	119.578	
09	2	G	G	G	G	G	G	
10	183	12.170	12.106	19.405	386.658	2.989.539	2.989.539	
11	19	1.614	1.611	2.634	73.208	548.268	548.268	
13	13	915	913	1.431	32.812	114.524	114.524	
14	3	G	G	G	G	G	G	
15	3	189	189	290	4.336	9.252	9.252	
16	79	4.362	4.348	7.471	157.545	1.139.354	1.139.354	
17	17	2.490	2.489	4.070	112.351	783.636	783.636	
18	29	2.126	2.125	3.458	95.596	381.834	381.834	
19	2	G	G	G	G	G	G	
20	31	3.690	3.690	5.972	194.706	1.540.329	1.541.464	
21	4	1.121	1.121	1.814	52.196	113.324	113.324	
22	44	4.170	4.169	6.771	173.944	899.987	899.987	
23	90	5.031	5.028	8.801	235.400	1.139.570	1.139.570	
24	25	7.994	7.994	12.808	354.358	2.331.235	2.331.235	
25	141	10.854	10.846	16.720	441.227	2.114.719	2.114.719	
26	17	1.454	1.454	2.268	69.435	212.579	212.579	
27	26	6.100	6.100	9.910	266.398	1.397.354	1.397.354	
28	72	11.043	11.043	18.267	568.995	2.786.262	2.786.262	
29	15	3.054	3.054	5.106	140.415	744.036	744.036	
30	4	1.125	1.125	1.875	55.543	188.798	188.798	
31	47	3.183	3.176	5.390	125.236	433.285	433.285	
32	24	2.232	2.231	3.395	102.156	351.587	351.587	
33	57	1.509	1.500	2.472	56.804	199.133	199.133	
D	45	2.618	2.618	3.794	181.914	2.208.925	2.208.925	
35	45	2.618	2.618	3.794	181.914	2.208.925	2.208.925	
E	108	2.955	2.954	5.193	106.117	78.765	78.765	
36	7	252	252	418	11.525	57.909	57.909	
37	22	231	230	395	9.080	636	636	
38	79	2.472	2.472	4.380	85.512	20.220	20.220	
F	714	27.681	27.611	48.286	1.072.408	2.449.119	2.449.119	
41	181	7.900	7.887	13.534	319.613	1.353.809	1.353.809	
42	71	3.762	3.760	6.165	167.125	688.420	688.420	
43	462	16.019	15.964	28.587	585.671	406.890	406.890	

Q: Statistik Austria.

- "G" .. geheim; - "-" .. Wert nicht vorhanden; - "0" .. Wert = 0 oder < publikationsfähiger Wert; - "-" .. Wert unbekannt/nicht sinnvoll; "-..." .. Wert liegt noch nicht vor.

1) Selbständige (Tätige Inhaber/Pächter, mithelfende Familienangehörige) und unselbständig Beschäftigte.

2) Angestellte, Arbeiter, Lehrlinge und Heimarbeiter.

3) Arbeitsstunden der Angestellten, Arbeiter und Lehrlinge, ohne Heimarbeiter.

4) Brutto-Gehälter und -Löhne (einschl. Lehrlingsentschädigungen) und Heimarbeiterentgelte.

5) Aktivitätsansatz - Zusammenfassung aller von den betrachteten und von ihrer wirtschaftl. Aktivität als gleich klassifizierten Meldeeinheiten erzeugten und bereitgestellten Güter und Leistungen - unabhängig der Güterklassifikation.

6) Technische Gesamtproduktion alle zum Verkauf an Dritte oder zur Weiterverarbeitung in einer anderen Einheit desselben Unternehmens bestimmten, selbst (oder im Lohnauftrag des Unternehmens) hergestellten Erzeugnisse, bestehend aus den Produktionsarten:

Eigenproduktion für den Absatz bestimmt plus Eigenproduktion für unternehmensinterne Lieferungen und Leistungen plus durchgeführte Lohnarbeit.

7) Gesamtproduktion Technische Gesamtproduktion plus Eigenproduktion für den Wiedereinsatz im selben Betrieb.

ÖNACE- Gliederung	Tabelle 5.1: Betriebe - ausgewählte Hauptkennzahlen						
	Betriebe am 31.12.	Beschäftigte ¹⁾ am 31.12.	Unselbständig Beschäftigte ²⁾ am 31.12.	Geleistete Arbeitsstunden insgesamt ³⁾ in 1.000 Std.	Brutto- Verdienste insgesamt ⁴⁾	Technische Gesamt- produktion ^{5) 6)}	Gesamt- produktion ^{5) 7)}

PRODUZIERENDER BEREICH

OBERÖSTERREICH

2 0 1 5

B - F	2.231	195.459	195.198	320.018	8.656.512	48.743.064	52.192.713
B - E	1.528	158.686	158.486	257.472	7.078.855	44.683.668	48.133.318
B + C	1.407	153.135	152.936	248.986	6.802.593	41.686.877	45.136.526
06	1	G	G	G	G	G	G
08	22	656	653	1.051	28.572	162.492	162.492
09	2	G	G	G	G	G	G
10	212	13.463	13.373	21.457	411.606	3.568.123	3.568.123
11	14	1.781	1.780	2.944	76.273	395.855	395.855
13	23	1.268	1.267	1.970	44.934	199.235	199.235
14	16	993	992	1.407	27.064	53.834	53.834
15	8	432	432	641	14.582	78.780	78.780
16	99	5.347	5.319	8.806	178.863	1.077.111	1.077.111
17	19	3.637	3.637	5.642	185.426	1.450.927	1.450.927
18	33	1.336	1.332	2.108	54.914	223.000	223.000
19	2	G	G	G	G	G	G
20	30	6.668	6.667	10.383	381.006	2.078.825	2.372.691
21	7	1.671	1.671	2.610	89.270	527.071	527.071
22	71	11.656	11.655	18.805	469.157	2.179.361	2.179.361
23	91	4.911	4.900	8.367	217.521	871.713	871.713
24	23	12.696	12.695	19.609	655.104	5.865.582	9.014.933
25	254	15.747	15.736	25.873	631.989	3.418.676	3.425.109
26	17	1.986	1.986	3.215	89.499	539.659	539.659
27	46	10.937	10.935	18.290	470.947	2.255.648	2.255.648
28	161	26.183	26.175	43.856	1.307.244	5.908.011	5.908.011
29	26	11.238	11.238	18.136	587.703	6.466.469	6.466.469
30	9	4.250	4.250	6.685	209.166	1.478.480	1.478.480
31	106	6.522	6.503	10.543	213.952	827.876	827.876
32	35	3.235	3.230	5.145	120.815	315.973	315.973
33	80	6.206	6.194	10.960	313.289	1.271.891	1.271.891
D	42	2.536	2.536	4.006	172.753	2.943.399	2.943.399
35	42	2.536	2.536	4.006	172.753	2.943.399	2.943.399
E	79	3.015	3.014	4.480	103.509	53.393	53.393
36	4	78	78	138	3.502	21.909	21.909
37	22	248	248	410	10.240	17	17
38	49	2.668	2.667	3.895	89.088	31.467	31.467
39	4	21	21	36	680	0	0
F	703	36.773	36.712	62.546	1.577.656	4.059.396	4.059.396
41	189	10.070	10.055	16.692	439.897	1.622.964	1.622.964
42	84	9.160	9.158	15.218	453.479	1.903.359	1.903.359
43	430	17.543	17.499	30.636	684.281	533.073	533.073

Q: Statistik Austria.

- "G" .. geheim; - "-" .. Wert nicht vorhanden; - "0" .. Wert = 0 oder < publikationsfähiger Wert; - "." .. Wert unbekannt/nicht sinnvoll; "... " .. Wert liegt noch nicht vor.

1) Selbständige (Tätige Inhaber/Pächter, mithelfende Familienangehörige) und unselbständig Beschäftigte.

2) Angestellte, Arbeiter, Lehrlinge und Heimarbeiter.

3) Arbeitsstunden der Angestellten, Arbeiter und Lehrlinge, ohne Heimarbeiter.

4) Brutto-Gehälter und -Löhne (einschl. Lehrlingsentschädigungen) und Heimarbeiterentgelte.

5) Aktivitätsansatz - Zusammenfassung aller von den betrachteten und von ihrer wirtschaftl Aktivität als gleich klassifizierten Meldeeinheiten erzeugten und bereitgestellten Güter und Leistungen - unabhängig der Güterklassifikation.

6) Technische Gesamtproduktion alle zum Verkauf an Dritte oder zur Weiterverarbeitung in einer anderen Einheit desselben Unternehmens bestimmten, selbst (oder im Lohnauftrag des Unternehmens) hergestellten Erzeugnisse, bestehend aus den Produktionsarten:

Eigenproduktion für den Absatz bestimmt plus Eigenproduktion für unternehmensinterne Lieferungen und Leistungen plus durchgeführte Lohnarbeit.

7) Gesamtproduktion Technische Gesamtproduktion plus Eigenproduktion für den Wiedereinsatz im selben Betrieb.

ÖNACE-Gliederung	Tabelle 5.1: Betriebe - ausgewählte Hauptkennzahlen						
	Betriebe am 31.12.	Beschäftigte ¹⁾ am 31.12.	Unselbständig Beschäftigte ²⁾ am 31.12.	Geleistete Arbeitsstunden insgesamt ³⁾ in 1.000 Std.	Brutto-Verdienste insgesamt ⁴⁾	Technische Gesamtproduktion ^{5) 6)}	Gesamtproduktion ^{5) 7)}

PRODUZIERENDER BEREICH	SALZBURG							2 0 1 5
B - F	788	43.429	43.307	72.530	1.898.823	9.613.920	9.613.920	
B - E	486	33.199	33.124	53.892	1.450.149	8.439.337	8.439.337	
B + C	425	30.659	30.588	50.077	1.311.163	6.960.306	6.960.306	
08	13	317	316	634	14.015	65.155	65.155	
10	74	4.233	4.199	6.635	144.042	948.136	948.136	
11	9	860	858	1.387	51.711	97.611	97.611	
13	3	154	154	252	4.511	12.926	12.926	
14	8	433	433	694	14.278	2.589	2.589	
15	1	G	G	G	G	G	G	
16	58	2.567	2.553	4.212	95.410	992.244	992.244	
17	4	G	G	G	G	G	G	
18	15	1.434	1.432	2.358	75.647	360.019	360.019	
20	9	360	360	609	16.912	77.295	77.295	
21	3	G	G	G	G	G	G	
22	16	1.984	1.984	2.966	80.967	310.141	310.141	
23	36	1.446	1.443	2.650	65.156	302.916	302.916	
24	3	157	157	240	6.945	106.774	106.774	
25	61	3.383	3.380	5.728	142.172	582.561	582.561	
26	12	1.514	1.514	2.355	68.329	323.985	323.985	
27	11	1.123	1.121	1.810	47.814	205.431	205.431	
28	22	4.552	4.551	7.670	230.049	1.393.890	1.393.890	
29	11	1.197	1.196	1.808	42.982	226.908	226.908	
30	1	G	G	G	G	G	G	
31	27	990	984	1.676	32.944	128.467	128.467	
32	12	1.940	1.939	3.027	79.818	192.017	192.017	
33	16	675	674	1.151	35.108	189.625	189.625	
D	26	1.709	1.709	2.413	106.597	1.457.729	1.457.729	
35	26	1.709	1.709	2.413	106.597	1.457.729	1.457.729	
E	35	831	827	1.402	32.389	21.302	21.302	
36	2	G	G	G	G	G	G	
37	11	161	159	251	6.611	0	0	
38	21	575	573	1.009	20.963	4.734	4.734	
39	1	G	G	G	G	G	G	
F	302	10.230	10.183	18.638	448.674	1.174.583	1.174.583	
41	116	3.592	3.582	6.478	169.344	595.880	595.880	
42	25	1.546	1.546	3.024	93.571	444.166	444.166	
43	161	5.092	5.055	9.135	185.760	134.537	134.537	

Q: Statistik Austria.

- "G" .. geheim; - "-" .. Wert nicht vorhanden; - "0" .. Wert = 0 oder < publikationsfähiger Wert; - "." .. Wert unbekannt/nicht sinnvoll; "... " .. Wert liegt noch nicht vor.

- 1) Selbständige (Tätige Inhaber/Pächter, mithelfende Familienangehörige) und unselbständig Beschäftigte.
- 2) Angestellte, Arbeiter, Lehrlinge und Heimarbeiter.
- 3) Arbeitsstunden der Angestellten, Arbeiter und Lehrlinge, ohne Heimarbeiter.
- 4) Brutto-Gehälter und -Löhne (einschl. Lehrlingsentschädigungen) und Heimarbeiterentgelte.
- 5) Aktivitätsansatz - Zusammenfassung aller von den betrachteten und von ihrer wirtschaftl Aktivität als gleich klassifizierten Meldeeinheiten erzeugten und bereitgestellten Güter und Leistungen - unabhängig der Güterklassifikation.
- 6) Technische Gesamtproduktion alle zum Verkauf an Dritte oder zur Weiterverarbeitung in einer anderen Einheit desselben Unternehmens bestimmten, selbst (oder im Lohnauftrag des Unternehmens) hergestellten Erzeugnisse, bestehend aus den Produktionsarten:
Eigenproduktion für den Absatz bestimmt plus Eigenproduktion für unternehmensinterne Lieferungen und Leistungen plus durchgeführte Lohnarbeit.
- 7) Gesamtproduktion Technische Gesamtproduktion plus Eigenproduktion für den Wiedereinsatz im selben Betrieb.

ÖNACE-Gliederung	Tabelle 5.1: Betriebe - ausgewählte Hauptkennzahlen						
	Betriebe am 31.12.	Beschäftigte ¹⁾ am 31.12.	Unselbständig Beschäftigte ²⁾ am 31.12.	Geleistete Arbeitsstunden insgesamt ³⁾ in 1.000 Std.	Brutto-Verdienste insgesamt ⁴⁾	Technische Gesamtproduktion ^{5) 6)}	Gesamtproduktion ^{5) 7)}

PRODUZIERENDER BEREICH	STEIERMARK							2 0 1 5
B - F	1.575	121.920	121.786	202.157	5.363.156	30.142.856	30.422.922	
B - E	1.011	99.399	99.312	162.628	4.421.573	27.726.995	28.007.061	
B + C	860	92.815	92.729	152.221	4.124.839	25.553.115	25.833.180	
07	1	G	G	G	G	G	G	
08	35	891	890	1.633	43.558	188.801	188.801	
10	108	7.447	7.408	11.750	210.773	1.680.114	1.680.114	
11	13	1.132	1.128	1.890	50.416	365.169	365.169	
13	10	1.047	1.046	1.663	38.073	219.499	220.933	
14	7	190	189	247	4.330	8.561	8.561	
15	3	2.105	2.105	3.525	62.389	459.514	459.514	
16	72	4.764	4.751	8.320	169.459	1.144.637	1.144.637	
17	18	4.515	4.515	7.302	217.212	1.833.229	1.934.842	
18	20	645	643	1.031	26.328	112.490	112.490	
20	16	973	973	1.496	48.770	507.498	548.968	
21	5	1.401	1.401	2.147	67.623	338.415	338.415	
22	28	2.164	2.164	3.782	87.326	438.409	438.409	
23	89	4.280	4.279	7.299	200.379	1.004.000	1.004.000	
24	25	10.366	10.366	16.617	520.111	3.980.172	4.115.723	
25	160	10.740	10.729	17.329	443.245	2.019.272	2.019.272	
26	25	5.875	5.875	9.363	334.775	1.071.977	1.071.977	
27	23	5.341	5.341	8.442	243.716	1.075.349	1.075.349	
28	72	12.122	12.121	20.383	599.015	3.189.110	3.189.110	
29	21	9.269	9.269	14.847	407.319	4.302.997	4.302.997	
30	3	G	G	G	G	G	G	
31	42	2.223	2.221	3.516	71.983	250.809	250.809	
32	20	595	590	957	18.422	45.694	45.694	
33	44	4.323	4.318	8.020	239.451	1.234.978	1.234.978	
D	62	3.280	3.279	4.923	184.085	2.097.625	2.097.625	
35	62	3.280	3.279	4.923	184.085	2.097.625	2.097.625	
E	89	3.304	3.304	5.484	112.648	76.256	76.256	
36	14	235	235	378	10.832	65.458	65.458	
37	23	417	417	747	17.161	1.894	1.894	
38	52	2.652	2.652	4.359	84.655	8.904	8.904	
F	564	22.521	22.474	39.529	941.583	2.415.861	2.415.861	
41	165	6.597	6.592	10.702	263.546	1.057.501	1.057.501	
42	62	5.049	5.047	9.339	277.345	1.137.172	1.137.172	
43	337	10.875	10.835	19.488	400.693	221.188	221.188	

Q: Statistik Austria.

- "G" .. geheim; - "-" .. Wert nicht vorhanden; - "0" .. Wert = 0 oder < publikationsfähiger Wert; - "." .. Wert unbekannt/nicht sinnvoll; "... " .. Wert liegt noch nicht vor.

- 1) Selbständige (Tätige Inhaber/Pächter, mithelfende Familienangehörige) und unselbständig Beschäftigte.
- 2) Angestellte, Arbeiter, Lehrlinge und Heimarbeiter.
- 3) Arbeitsstunden der Angestellten, Arbeiter und Lehrlinge, ohne Heimarbeiter.
- 4) Brutto-Gehälter und -Löhne (einschl. Lehrlingsentschädigungen) und Heimarbeiterentgelte.
- 5) Aktivitätsansatz - Zusammenfassung aller von den betrachteten und von ihrer wirtschaftl. Aktivität als gleich klassifizierten Meldeeinheiten erzeugten und bereitgestellten Güter und Leistungen - unabhängig der Güterklassifikation.
- 6) Technische Gesamtproduktion alle zum Verkauf an Dritte oder zur Weiterverarbeitung in einer anderen Einheit desselben Unternehmens bestimmten, selbst (oder im Lohnauftrag des Unternehmens) hergestellten Erzeugnisse, bestehend aus den Produktionsarten:
Eigenproduktion für den Absatz bestimmt plus Eigenproduktion für unternehmensinterne Lieferungen und Leistungen plus durchgeführte Lohnarbeit.
- 7) Gesamtproduktion Technische Gesamtproduktion plus Eigenproduktion für den Wiedereinsatz im selben Betrieb.

ÖNACE- Gliederung	Tabelle 5.1: Betriebe - ausgewählte Hauptkenndaten						
	Betriebe am 31.12.	Beschäftigte ¹⁾ am 31.12.	Unselbständig Beschäftigte ²⁾ am 31.12.	Geleistete Arbeitsstunden insgesamt ³⁾ in 1.000 Std.	Brutto- Verdienste insgesamt ⁴⁾	Technische Gesamt- produktion ^{5) 6)}	Gesamt- produktion ^{5) 7)}

PRODUZIERENDER BEREICH	TIROL							2 0 1 5
B - F	978	66.843	66.661	109.164	2.819.892	13.244.496	13.527.448	
B - E	588	51.706	51.598	82.025	2.198.517	11.642.101	11.925.053	
B + C	505	47.796	47.697	75.778	1.996.000	9.887.646	10.170.598	
08	19	427	426	813	17.319	58.458	58.458	
10	75	4.249	4.212	6.371	118.738	742.934	742.934	
11	10	447	445	718	18.386	60.304	60.304	
13	9	304	304	501	10.405	43.203	43.203	
14	5	455	455	637	14.037	49.333	49.333	
15	3	222	222	344	6.459	12.160	12.160	
16	49	3.755	3.742	6.280	147.052	1.007.289	1.007.289	
17	5	738	738	1.169	34.486	534.985	534.985	
18	17	535	535	881	19.728	79.940	79.940	
20	11	1.015	1.013	1.643	43.686	184.335	184.335	
21	5	4.718	4.718	7.021	244.545	856.125	856.280	
22	21	1.627	1.624	2.687	64.911	358.969	358.969	
23	40	6.974	6.966	10.686	319.869	950.198	950.198	
24	9	2.787	2.787	4.473	135.693	1.198.905	1.481.702	
25	74	4.324	4.313	7.113	171.952	668.691	668.691	
26	9	2.690	2.690	3.921	105.420	456.364	456.364	
27	13	4.181	4.178	6.740	190.229	1.113.125	1.113.125	
28	52	5.164	5.161	8.259	212.373	976.795	976.795	
29	4	841	841	1.660	36.321	179.842	179.842	
31	45	1.304	1.290	2.161	39.511	144.204	144.204	
32	11	346	345	514	11.433	38.917	38.917	
33	19	693	692	1.186	33.449	172.570	172.570	
D	38	2.548	2.545	4.017	156.437	1.731.935	1.731.935	
35	38	2.548	2.545	4.017	156.437	1.731.935	1.731.935	
E	45	1.362	1.356	2.229	46.081	22.520	22.520	
36	2	G	G	G	G	G	G	
37	17	315	315	496	11.923	8.345	8.345	
38	23	986	980	1.634	31.902	231	231	
39	3	G	G	G	G	G	G	
F	390	15.137	15.063	27.139	621.374	1.602.395	1.602.395	
41	108	4.666	4.648	9.029	221.813	824.908	824.908	
42	32	1.973	1.973	3.467	99.280	447.968	447.968	
43	250	8.498	8.442	14.643	300.282	329.519	329.519	

Q: Statistik Austria.

- "G" .. geheim; - "-" .. Wert nicht vorhanden; - "0" .. Wert = 0 oder < publikationsfähiger Wert; - "." .. Wert unbekannt/nicht sinnvoll; "... " .. Wert liegt noch nicht vor.

1) Selbständige (Tätige Inhaber/Pächter, mithelfende Familienangehörige) und unselbständig Beschäftigte.

2) Angestellte, Arbeiter, Lehrlinge und Heimarbeiter.

3) Arbeitsstunden der Angestellten, Arbeiter und Lehrlinge, ohne Heimarbeiter.

4) Brutto-Gehälter und -Löhne (einschl. Lehrlingsentschädigungen) und Heimarbeiterentgelte.

5) Aktivitätsansatz - Zusammenfassung aller von den betrachteten und von ihrer wirtschaftl. Aktivität als gleich klassifizierten Meldeeinheiten erzeugten und bereitgestellten Güter und Leistungen - unabhängig der Güterklassifikation.

6) Technische Gesamtproduktion alle zum Verkauf an Dritte oder zur Weiterverarbeitung in einer anderen Einheit desselben Unternehmens bestimmten, selbst (oder im Lohnauftrag des Unternehmens) hergestellten Erzeugnisse, bestehend aus den Produktionsarten:

Eigenproduktion für den Absatz bestimmt plus Eigenproduktion für unternehmensinterne Lieferungen und Leistungen plus durchgeführte Lohnarbeit.

7) Gesamtproduktion Technische Gesamtproduktion plus Eigenproduktion für den Wiedereinsatz im selben Betrieb.

ÖNACE- Gliederung	Tabelle 5.1: Betriebe - ausgewählte Hauptkennzahlen						
	Betriebe am 31.12.	Beschäftigte ¹⁾ am 31.12.	Unselbständig Beschäftigte ²⁾ am 31.12.	Geleistete Arbeitsstunden insgesamt ³⁾ in 1.000 Std.	Brutto- Verdienste insgesamt ⁴⁾	Technische Gesamt- produktion ^{5) 6)}	Gesamt- produktion ^{5) 7)}

PRODUZIERENDER BEREICH	VORARLBERG							2 0 1 5
B - F	661	50.357	50.222	82.893	2.260.721	9.624.686	9.625.024	
B - E	456	42.749	42.641	69.992	1.935.401	8.978.437	8.978.776	
B + C	422	40.489	40.381	66.363	1.807.247	8.409.940	8.410.278	
08	6	177	177	311	7.654	36.824	36.824	
10	61	4.550	4.513	6.850	157.456	818.723	818.723	
11	9	714	711	1.120	27.360	328.092	328.092	
13	46	2.735	2.731	4.325	107.825	356.749	357.087	
14	6	920	919	1.514	40.242	163.503	163.503	
16	33	1.034	1.018	1.664	34.833	163.446	163.446	
17	10	1.297	1.297	2.254	54.126	338.891	338.891	
18	14	645	638	1.048	26.386	119.022	119.022	
20	8	G	G	G	G	G	G	
22	19	2.357	2.357	3.810	105.410	361.903	361.903	
23	18	794	792	1.327	33.301	125.529	125.529	
24	4	570	570	980	32.801	193.059	193.059	
25	75	11.330	11.313	19.145	533.303	2.438.467	2.438.467	
26	10	1.138	1.138	1.831	53.362	220.137	220.137	
27	11	2.406	2.406	3.748	122.939	487.242	487.242	
28	34	6.179	6.176	10.607	308.446	1.667.815	1.667.815	
29	10	1.527	1.524	2.483	69.710	223.460	223.460	
30	1	G	G	G	G	G	G	
31	23	530	518	809	17.550	52.128	52.128	
32	9	717	717	1.134	34.124	152.399	152.399	
33	15	575	574	943	26.943	91.631	91.631	
D	15	1.625	1.625	2.584	98.864	562.148	562.148	
35	15	1.625	1.625	2.584	98.864	562.148	562.148	
E	19	635	635	1.045	29.290	6.349	6.349	
36	1	G	G	G	G	G	G	
37	8	G	G	G	G	G	G	
38	10	529	529	860	23.835	2.269	2.269	
F	205	7.608	7.581	12.902	325.320	646.248	646.248	
41	74	2.659	2.655	4.497	129.239	399.769	399.769	
42	19	937	936	1.603	51.740	189.656	189.656	
43	112	4.012	3.990	6.801	144.341	56.823	56.823	

Q: Statistik Austria.

- "G" .. geheim; - "-" .. Wert nicht vorhanden; - "0" .. Wert = 0 oder < publikationsfähiger Wert; - "." .. Wert unbekannt/nicht sinnvoll; "... " .. Wert liegt noch nicht vor.

1) Selbständige (Tätige Inhaber/Pächter, mithelfende Familienangehörige) und unselbständig Beschäftigte.

2) Angestellte, Arbeiter, Lehrlinge und Heimarbeiter.

3) Arbeitsstunden der Angestellten, Arbeiter und Lehrlinge, ohne Heimarbeiter.

4) Brutto-Gehälter und -Löhne (einschl. Lehrlingsentschädigungen) und Heimarbeiterentgelte.

5) Aktivitätsansatz - Zusammenfassung aller von den betrachteten und von ihrer wirtschaftl. Aktivität als gleich klassifizierten Meldeinheiten erzeugten und bereitgestellten Güter und Leistungen - unabhängig der Güterklassifikation.

6) Technische Gesamtproduktion alle zum Verkauf an Dritte oder zur Weiterverarbeitung in einer anderen Einheit desselben Unternehmens bestimmten, selbst (oder im Lohnauftrag des Unternehmens) hergestellten Erzeugnisse, bestehend aus den Produktionsarten:

Eigenproduktion für den Absatz bestimmt plus Eigenproduktion für unternehmensinterne Lieferungen und Leistungen plus durchgeführte Lohnarbeit.

7) Gesamtproduktion Technische Gesamtproduktion plus Eigenproduktion für den Wiedereinsatz im selben Betrieb.

ÖNACE-Gliederung	Tabelle 5.1: Betriebe - ausgewählte Hauptkenndaten						
	Betriebe am 31.12.	Beschäftigte ¹⁾ am 31.12.	Unselbständig Beschäftigte ²⁾ am 31.12.	Geleistete Arbeitsstunden insgesamt ³⁾ in 1.000 Std.	Brutto-Verdienste insgesamt ⁴⁾	Technische Gesamtproduktion ^{5) 6)}	Gesamtproduktion ^{5) 7)}

PRODUZIERENDER BEREICH	WIEN							2 0 1 5
B - F	1.256	85.976	85.903	146.871	4.435.238	35.393.331	35.408.165	
B - E	514	58.313	58.288	96.773	3.137.136	32.639.803	32.654.636	
B + C	439	49.313	49.288	82.253	2.597.715	10.556.319	10.571.153	
06	1	G	G	G	G	G	G	
10	57	6.312	6.303	10.318	208.871	918.297	918.297	
11	6	712	712	1.099	40.625	164.983	164.983	
13	7	192	192	304	6.776	41.580	41.580	
14	6	120	120	150	3.079	3.175	3.175	
15	1	G	G	G	G	G	G	
16	16	476	475	776	16.158	39.405	39.405	
17	12	2.171	2.171	3.660	120.126	418.594	418.594	
18	41	1.572	1.570	2.874	90.364	266.047	266.047	
19	1	G	G	G	G	G	G	
20	18	1.987	1.986	3.231	136.639	427.942	442.776	
21	14	4.965	4.965	8.372	281.479	798.531	798.531	
22	13	807	807	1.375	33.911	126.628	126.628	
23	21	458	458	777	25.570	143.966	143.966	
24	3	153	153	269	7.571	180.940	180.940	
25	70	2.505	2.499	4.269	110.484	397.369	397.369	
26	20	2.166	2.166	3.707	129.889	437.628	437.628	
27	24	7.715	7.715	12.989	481.070	1.774.583	1.774.583	
28	27	2.557	2.557	4.349	142.685	444.926	444.926	
29	5	2.492	2.492	3.777	115.773	481.197	481.197	
30	5	1.017	1.017	1.701	65.225	176.868	176.868	
31	13	544	543	884	19.084	46.161	46.161	
32	24	1.902	1.897	3.007	79.942	1.605.267	1.605.267	
33	34	8.250	8.250	13.995	463.351	1.626.129	1.626.129	
D	45	7.079	7.079	10.934	449.551	21.831.825	21.831.825	
35	45	7.079	7.079	10.934	449.551	21.831.825	21.831.825	
E	30	1.921	1.921	3.585	89.871	251.659	251.659	
36	1	G	G	G	G	G	G	
37	4	G	G	G	G	G	G	
38	25	701	701	1.218	34.203	16.764	16.764	
F	742	27.663	27.615	50.098	1.298.102	2.753.529	2.753.529	
41	253	9.210	9.199	17.298	477.559	1.797.152	1.797.152	
42	92	3.512	3.512	6.283	183.033	649.192	649.192	
43	397	14.941	14.904	26.517	637.510	307.185	307.185	

Q: Statistik Austria.

- "G" .. geheim; - "-" .. Wert nicht vorhanden; - "0" .. Wert = 0 oder < publikationsfähiger Wert; - "." .. Wert unbekannt/nicht sinnvoll; - "..." .. Wert liegt noch nicht vor.

- 1) Selbständige (Tätige Inhaber/Pächter, mithelfende Familienangehörige) und unselbständig Beschäftigte.
- 2) Angestellte, Arbeiter, Lehrlinge und Heimarbeiter.
- 3) Arbeitsstunden der Angestellten, Arbeiter und Lehrlinge, ohne Heimarbeiter.
- 4) Brutto-Gehälter und -Löhne (einschl. Lehrlingsentschädigungen) und Heimarbeiterentgelte.
- 5) Aktivitätsansatz - Zusammenfassung aller von den betrachteten und von ihrer wirtschaftl. Aktivität als gleich klassifizierten Meldeeinheiten erzeugten und bereitgestellten Güter und Leistungen - unabhängig der Güterklassifikation.
- 6) Technische Gesamtproduktion alle zum Verkauf an Dritte oder zur Weiterverarbeitung in einer anderen Einheit desselben Unternehmens bestimmten, selbst (oder im Lohnauftrag des Unternehmens) hergestellten Erzeugnisse, bestehend aus den Produktionsarten:
Eigenproduktion für den Absatz bestimmt plus Eigenproduktion für unternehmensinterne Lieferungen und Leistungen plus durchgeführte Lohnarbeit.
- 7) Gesamtproduktion Technische Gesamtproduktion plus Eigenproduktion für den Wiedereinsatz im selben Betrieb.

ÖNACE- Gliederung	Tabelle 5.2: Betriebe - Beschäftigte							
	Beschäftigte ¹⁾		Unselbständig Beschäftigte ²⁾		Teilzeitbeschäftigte ³⁾		Fremdpersonal ⁴⁾	
	insgesamt	darunter weiblich	insgesamt	darunter weiblich	insgesamt	darunter weiblich	insgesamt	darunter weiblich
	Stand am 31.12.							

PRODUZIERENDER BEREICH	ÖSTERREICH								2 0 1 5
B - F	749.540	157.371	748.355	157.204	73.562	50.885	34.705	28.409	
B - E	587.914	140.021	587.139	139.901	61.353	43.286	29.322	23.347	
B + C	547.775	132.358	547.023	132.243	56.784	40.162	27.399	22.520	
06	G	G	G	G	G	G	G	G	
07	G	G	G	G	G	G	G	G	
08	4.137	539	4.125	538	382	258	67	50	
09	138	6	138	6	3	3	15	15	
10	56.636	25.224	56.313	25.166	11.214	9.443	821	802	
11	8.253	2.117	8.238	2.113	907	734	143	72	
13	7.188	3.089	7.180	3.088	1.068	942	113	110	
14	4.116	3.268	4.113	3.268	1.299	1.252	10	10	
15	3.496	1.766	3.496	1.766	386	355	3	3	
16	25.626	4.262	25.515	4.253	2.189	1.494	676	654	
17	16.623	3.300	16.622	3.300	1.004	734	348	331	
18	9.112	2.692	9.092	2.687	1.159	861	252	181	
19	1.236	213	1.236	213	69	30	12	10	
20	15.821	4.017	15.815	4.015	2.172	1.234	462	369	
21	14.851	7.059	14.851	7.059	2.059	1.802	1.078	878	
22	27.247	6.999	27.242	6.999	2.362	1.720	539	500	
23	26.962	5.330	26.929	5.328	2.522	1.862	352	325	
24	35.690	4.114	35.689	4.114	3.657	1.042	1.947	1.795	
25	64.237	11.950	64.167	11.936	4.769	3.466	2.429	2.300	
26	21.093	6.079	21.093	6.079	2.603	1.666	1.429	850	
27	40.198	10.589	40.190	10.587	3.781	2.527	3.302	2.316	
28	74.609	11.579	74.593	11.576	5.199	3.320	5.656	4.296	
29	30.855	4.902	30.851	4.901	1.672	978	4.233	3.580	
30	6.685	1.315	6.685	1.315	489	332	199	152	
31	16.353	3.903	16.287	3.900	2.245	1.627	254	253	
32	11.644	4.830	11.624	4.826	1.731	1.413	167	164	
33	23.801	3.062	23.771	3.056	1.798	1.041	2.863	2.475	
D	24.327	4.292	24.323	4.290	2.279	1.443	1.105	192	
35	24.327	4.292	24.323	4.290	2.279	1.443	1.105	192	
E	15.812	3.371	15.793	3.368	2.290	1.681	818	635	
36	1.499	225	1.499	225	105	82	21	7	
37	2.427	367	2.424	367	245	183	212	164	
38	11.813	2.763	11.797	2.760	1.928	1.410	585	464	
39	73	16	73	16	12	6	0	0	
F	161.626	17.350	161.216	17.303	12.209	7.599	5.383	5.062	
41	50.429	4.930	50.342	4.920	3.804	2.253	1.005	931	
42	27.052	1.816	27.045	1.815	927	625	717	650	
43	84.145	10.604	83.829	10.568	7.478	4.721	3.661	3.481	

Q: Statistik Austria.

- "G" .. geheim; - "-" .. Wert nicht vorhanden; - "0" .. Wert = 0 oder < publikationsfähiger Wert; - "." .. Wert unbekannt/nicht sinnvoll; "... " .. Wert liegt noch nicht vor.

1) Selbständige (Tätige Inhaber/Pächter, mithelfende Familienangehörige) und unselbständig Beschäftigte.

2) Angestellte, Arbeiter, Lehrlinge und Heimarbeiter.

3) Teilzeitbeschäftigung = wöchentliche Normalarbeitszeit von 35 Stunden oder weniger oder 90% der kollektivvertraglichen Arbeitszeit der Angestellten und Arbeiter.

4) Angestellte und Arbeiter anderer Betriebe desselben oder fremder Unternehmen.

ÖNACE- Gliederung	Tabelle 5.2: Betriebe - Beschäftigte							
	Beschäftigte ¹⁾		Unselbständig Beschäftigte ²⁾		Teilzeitbeschäftigte ³⁾		Fremdpersonal ⁴⁾	
	insgesamt	darunter weiblich	insgesamt	darunter weiblich	insgesamt	darunter weiblich	insgesamt	darunter weiblich
	Stand am 31.12.							

PRODUZIERENDER BEREICH	BURGENLAND								2 0 1 5
B - F	18.433	4.109	18.397	4.105	1.833	1.291	871	427	
B - E	13.811	3.700	13.793	3.698	1.472	1.085	832	392	
B + C	12.256	3.398	12.239	3.396	1.274	955	414	392	
08	195	34	195	34	23	18	0	0	
10	1.700	814	1.694	813	362	321	31	31	
11	618	99	618	99	41	33	0	0	
13	432	188	432	188	61	57	6	6	
14	119	104	119	104	65	63	0	0	
16	504	110	500	109	41	27	0	0	
17	G	G	G	G	G	G	G	G	
18	467	87	467	87	21	17	0	0	
20	G	G	G	G	G	G	G	G	
21	G	G	G	G	G	G	G	G	
22	1.252	371	1.252	371	42	37	0	0	
23	506	70	503	70	28	21	17	17	
25	1.953	246	1.953	246	138	92	13	13	
26	G	G	G	G	G	G	G	G	
27	1.765	670	1.765	670	157	129	63	63	
28	344	75	344	75	8	5	3	1	
29	G	G	G	G	G	G	G	G	
31	583	91	581	91	62	39	20	20	
32	417	119	415	119	26	23	6	4	
33	417	31	417	31	15	12	177	176	
D	806	187	806	187	112	74	418	0	
35	806	187	806	187	112	74	418	0	
E	749	115	748	115	86	56	0	0	
36	167	26	167	26	19	15	0	0	
37	119	21	119	21	12	10	0	0	
38	463	68	462	68	55	31	0	0	
F	4.622	409	4.604	407	361	206	39	35	
41	1.679	89	1.673	88	115	50	31	28	
42	432	33	432	33	16	15	4	4	
43	2.511	287	2.499	286	230	141	4	3	

Q: Statistik Austria.

- "G" .. geheim; - "-" .. Wert nicht vorhanden; - "0" .. Wert = 0 oder < publikationsfähiger Wert; - "." .. Wert unbekannt/nicht sinnvoll; "-.." .. Wert liegt noch nicht vor.

1) Selbständige (Tätige Inhaber/Pächter, mithelfende Familienangehörige) und unselbständig Beschäftigte.

2) Angestellte, Arbeiter, Lehrlinge und Heimarbeiter.

3) Teilzeitbeschäftigung = wöchentliche Normalarbeitszeit von 35 Stunden oder weniger oder 90% der kollektivvertraglichen Arbeitszeit der Angestellten und Arbeiter.

4) Angestellte und Arbeiter anderer Betriebe desselben oder fremder Unternehmen.

ÖNACE- Gliederung	Tabelle 5.2: Betriebe - Beschäftigte							
	Beschäftigte ¹⁾		Unselbständig Beschäftigte ²⁾		Teilzeitbeschäftigte ³⁾		Fremdpersonal ⁴⁾	
	insgesamt	darunter weiblich	insgesamt	darunter weiblich	insgesamt	darunter weiblich	insgesamt	darunter weiblich
	Stand am 31.12.							

PRODUZIERENDER BEREICH	KÄRNTEN								2 0 1 5
B - F	43.886	8.722	43.834	8.717	3.309	2.508	2.838	2.526	
B - E	34.495	7.819	34.461	7.816	2.769	2.128	2.634	2.322	
B + C	31.329	7.326	31.301	7.324	2.591	1.984	2.515	2.251	
08	583	89	582	89	61	48	5	5	
10	2.512	1.175	2.505	1.174	503	436	9	8	
11	375	75	375	75	23	22	0	0	
13	141	75	141	75	18	13	0	0	
14	G	G	G	G	G	G	G	G	
15	G	G	G	G	G	G	G	G	
16	2.817	431	2.809	431	152	119	160	154	
17	703	134	703	134	48	37	11	7	
18	352	104	350	104	31	24	2	2	
20	660	110	660	110	33	30	17	17	
21	679	345	679	345	73	71	118	104	
22	1.230	235	1.230	235	81	67	5	5	
23	2.562	441	2.560	441	150	123	97	87	
24	967	184	967	184	69	60	16	10	
25	3.401	568	3.398	568	179	130	299	298	
26	G	G	G	G	G	G	G	G	
27	630	127	629	126	40	21	50	49	
28	6.465	1.523	6.465	1.523	403	322	790	726	
29	G	G	G	G	G	G	G	G	
31	474	88	471	88	50	30	8	8	
32	260	119	260	119	38	33	0	0	
33	1.153	109	1.152	109	65	37	164	160	
D	2.126	335	2.126	335	112	91	31	0	
35	2.126	335	2.126	335	112	91	31	0	
E	1.040	158	1.034	157	66	53	88	71	
36	G	G	G	G	G	G	G	G	
37	G	G	G	G	G	G	G	G	
38	767	108	761	107	39	32	51	40	
F	9.391	903	9.373	901	540	380	204	204	
41	4.056	271	4.051	270	128	92	50	50	
42	681	44	681	44	25	19	0	0	
43	4.654	588	4.641	587	387	269	154	154	

Q: Statistik Austria.

- "G" .. geheim; - "-" .. Wert nicht vorhanden; - "0" .. Wert = 0 oder < publikationsfähiger Wert; - "." .. Wert unbekannt/nicht sinnvoll; "... " .. Wert liegt noch nicht vor.

1) Selbständige (Tätige Inhaber/Pächter, mithelfende Familienangehörige) und unselbständig Beschäftigte.

2) Angestellte, Arbeiter, Lehrlinge und Heimarbeiter.

3) Teilzeitbeschäftigung = wöchentliche Normalarbeitszeit von 35 Stunden oder weniger oder 90% der kollektivvertraglichen Arbeitszeit der Angestellten und Arbeiter.

4) Angestellte und Arbeiter anderer Betriebe desselben oder fremder Unternehmen.

ÖNACE- Gliederung	Tabelle 5.2: Betriebe - Beschäftigte							
	Beschäftigte ¹⁾		Unselbständig Beschäftigte ²⁾		Teilzeitbeschäftigte ³⁾		Fremdpersonal ⁴⁾	
	insgesamt	darunter weiblich	insgesamt	darunter weiblich	insgesamt	darunter weiblich	insgesamt	darunter weiblich
	Stand am 31.12.							

PRODUZIERENDER BEREICH	NIEDERÖSTERREICH						2 0 1 5	
B - F	123.237	25.631	123.047	25.609	11.732	8.627	4.045	3.565
B - E	95.556	22.675	95.436	22.663	9.478	7.227	3.292	2.930
B + C	89.983	21.739	89.864	21.727	8.852	6.843	2.898	2.611
06	G	G	G	G	G	G	G	G
08	891	85	886	84	68	45	9	7
09	G	G	G	G	G	G	G	G
10	12.170	5.112	12.106	5.106	2.483	2.071	102	101
11	1.614	361	1.611	361	180	148	7	7
13	915	353	913	352	169	152	2	1
14	G	G	G	G	G	G	G	G
15	189	110	189	110	55	42	3	3
16	4.362	667	4.348	666	390	274	126	126
17	2.490	540	2.489	540	142	114	31	31
18	2.126	730	2.125	730	206	166	47	25
19	G	G	G	G	G	G	G	G
20	3.690	855	3.690	855	251	201	63	58
21	1.121	594	1.121	594	198	158	0	0
22	4.170	1.103	4.169	1.103	386	294	86	81
23	5.031	721	5.028	721	373	292	75	67
24	7.994	1.139	7.994	1.139	321	224	494	477
25	10.854	2.297	10.846	2.295	846	617	296	278
26	1.454	326	1.454	326	148	100	20	20
27	6.100	1.573	6.100	1.573	411	286	534	512
28	11.043	1.701	11.043	1.701	705	486	671	580
29	3.054	635	3.054	635	237	165	229	151
30	1.125	218	1.125	218	104	61	55	40
31	3.183	717	3.176	717	359	275	39	38
32	2.232	749	2.231	749	324	246	0	0
33	1.509	193	1.500	192	136	80	8	7
D	2.618	374	2.618	374	294	148	88	80
35	2.618	374	2.618	374	294	148	88	80
E	2.955	562	2.954	562	332	236	306	239
36	252	33	252	33	14	13	0	0
37	231	34	230	34	35	20	60	43
38	2.472	495	2.472	495	283	203	246	196
F	27.681	2.956	27.611	2.946	2.254	1.400	753	635
41	7.900	677	7.887	674	638	369	152	106
42	3.762	233	3.760	233	141	98	49	43
43	16.019	2.046	15.964	2.039	1.475	933	552	486

Q: Statistik Austria.

- "G" .. geheim; - "." .. Wert nicht vorhanden; - "0" .. Wert = 0 oder < publikationsfähiger Wert; - "-" .. Wert unbekannt/nicht sinnvoll; "... " .. Wert liegt noch nicht vor.

1) Selbständige (Tätige Inhaber/Pächter, mithelfende Familienangehörige) und unselbständig Beschäftigte.

2) Angestellte, Arbeiter, Lehrlinge und Heimarbeiter.

3) Teilzeitbeschäftigung = wöchentliche Normalarbeitszeit von 35 Stunden oder weniger oder 90% der kollektivvertraglichen Arbeitszeit der Angestellten und Arbeiter.

4) Angestellte und Arbeiter anderer Betriebe desselben oder fremder Unternehmen.

ÖNACE- Gliederung	Tabelle 5.2: Betriebe - Beschäftigte							
	Beschäftigte ¹⁾		Unselbständig Beschäftigte ²⁾		Teilzeitbeschäftigte ³⁾		Fremdpersonal ⁴⁾	
	insgesamt	darunter weiblich	insgesamt	darunter weiblich	insgesamt	darunter weiblich	insgesamt	darunter weiblich
	Stand am 31.12.							

PRODUZIERENDER BEREICH		OBERÖSTERREICH						2 0 1 5	
B - F	195.459	39.976	195.198	39.930	22.098	14.018	10.420	8.569	
B - E	158.686	35.920	158.486	35.885	19.268	12.137	9.186	7.402	
B + C	153.135	34.672	152.936	34.637	18.296	11.435	8.924	7.261	
06	G	G	G	G	G	G	G	G	
08	656	108	653	108	75	47	0	0	
09	G	G	G	G	G	G	G	G	
10	13.463	6.042	13.373	6.023	2.718	2.289	263	258	
11	1.781	554	1.780	554	228	189	18	18	
13	1.268	654	1.267	654	272	244	60	58	
14	993	857	992	857	352	344	0	0	
15	432	282	432	282	109	102	0	0	
16	5.347	1.035	5.319	1.034	649	428	128	128	
17	3.637	552	3.637	552	288	151	41	41	
18	1.336	429	1.332	428	268	199	7	6	
19	G	G	G	G	G	G	G	G	
20	6.668	1.535	6.667	1.535	1.284	595	300	233	
21	1.671	810	1.671	810	231	186	139	133	
22	11.656	2.821	11.655	2.821	1.075	721	202	183	
23	4.911	818	4.900	816	464	336	116	108	
24	12.696	1.257	12.695	1.257	2.666	362	838	742	
25	15.747	3.002	15.736	3.000	1.426	1.072	882	795	
26	1.986	780	1.986	780	307	243	53	9	
27	10.937	3.093	10.935	3.093	920	690	775	543	
28	26.183	3.615	26.175	3.613	1.990	1.157	1.816	1.101	
29	11.238	1.489	11.238	1.489	616	331	2.026	1.778	
30	4.250	860	4.250	860	277	214	123	102	
31	6.522	1.736	6.503	1.734	954	719	114	114	
32	3.235	1.603	3.230	1.601	603	525	28	28	
33	6.206	719	6.194	715	477	284	977	865	
D	2.536	295	2.536	295	206	124	117	19	
35	2.536	295	2.536	295	206	124	117	19	
E	3.015	953	3.014	953	766	578	145	122	
36	78	19	78	19	7	7	5	0	
37	248	48	248	48	39	33	4	4	
38	2.668	883	2.667	883	716	536	136	118	
39	21	3	21	3	4	2	0	0	
F	36.773	4.056	36.712	4.045	2.830	1.881	1.234	1.167	
41	10.070	964	10.055	961	751	481	189	185	
42	9.160	657	9.158	656	371	233	92	62	
43	17.543	2.435	17.499	2.428	1.708	1.167	953	920	

Q: Statistik Austria.

- "G" .. geheim; - "-" .. Wert nicht vorhanden; - "0" .. Wert = 0 oder < publikationsfähiger Wert; - "." .. Wert unbekannt/nicht sinnvoll; "... " .. Wert liegt noch nicht vor.

1) Selbständige (Tätige Inhaber/Pächter, mithelfende Familienangehörige) und unselbständig Beschäftigte.

2) Angestellte, Arbeiter, Lehrlinge und Heimarbeiter.

3) Teilzeitbeschäftigung = wöchentliche Normalarbeitszeit von 35 Stunden oder weniger oder 90% der kollektivvertraglichen Arbeitszeit der Angestellten und Arbeiter.

4) Angestellte und Arbeiter anderer Betriebe desselben oder fremder Unternehmen.

ÖNACE- Gliederung	Tabelle 5.2: Betriebe - Beschäftigte							
	Beschäftigte ¹⁾		Unselbständig Beschäftigte ²⁾		Teilzeitbeschäftigte ³⁾		Fremdpersonal ⁴⁾	
	insgesamt	darunter weiblich	insgesamt	darunter weiblich	insgesamt	darunter weiblich	insgesamt	darunter weiblich
	Stand am 31.12.							

PRODUZIERENDER BEREICH	SALZBURG								2 0 1 5
B - F	43.429	9.203	43.307	9.188	4.538	3.257	2.039	1.933	
B - E	33.199	8.139	33.124	8.127	3.763	2.746	1.759	1.656	
B + C	30.659	7.687	30.588	7.675	3.334	2.520	1.751	1.652	
08	317	36	316	36	27	15	2	2	
10	4.233	1.771	4.199	1.761	792	653	241	241	
11	860	311	858	311	119	97	3	3	
13	154	100	154	100	38	33	1	1	
14	433	337	433	337	142	135	9	9	
15	G	G	G	G	G	G	G	G	
16	2.567	341	2.553	340	156	92	46	36	
17	G	G	G	G	G	G	G	G	
18	1.434	329	1.432	329	191	135	128	109	
20	360	119	360	119	21	17	2	2	
21	G	G	G	G	G	G	G	G	
22	1.984	524	1.984	524	218	166	46	42	
23	1.446	248	1.443	248	101	72	11	11	
24	157	20	157	20	10	7	0	0	
25	3.383	617	3.380	617	287	189	107	105	
26	1.514	428	1.514	428	148	96	15	2	
27	1.123	345	1.121	345	122	105	49	48	
28	4.552	575	4.551	575	306	201	348	314	
29	1.197	379	1.196	378	71	55	84	84	
30	G	G	G	G	G	G	G	G	
31	990	218	984	218	145	105	9	9	
32	1.940	567	1.939	567	268	208	121	120	
33	675	78	674	78	51	32	514	500	
D	1.709	312	1.709	312	327	159	3	0	
35	1.709	312	1.709	312	327	159	3	0	
E	831	140	827	140	102	67	5	4	
36	G	G	G	G	G	G	G	G	
37	161	28	159	28	25	22	4	3	
38	575	99	573	99	61	40	1	1	
39	G	G	G	G	G	G	G	G	
F	10.230	1.064	10.183	1.061	775	511	280	277	
41	3.592	324	3.582	324	255	164	84	83	
42	1.546	89	1.546	89	49	34	28	28	
43	5.092	651	5.055	648	471	313	168	166	

Q: Statistik Austria.

- "G" .. geheim; - "-" .. Wert nicht vorhanden; - "0" .. Wert = 0 oder < publikationsfähiger Wert; - "." .. Wert unbekannt/nicht sinnvoll; - "..." .. Wert liegt noch nicht vor.

1) Selbständige (Tätige Inhaber/Pächter, mithelfende Familienangehörige) und unselbständig Beschäftigte.

2) Angestellte, Arbeiter, Lehrlinge und Heimarbeiter.

3) Teilzeitbeschäftigung = wöchentliche Normalarbeitszeit von 35 Stunden oder weniger oder 90% der kollektivvertraglichen Arbeitszeit der Angestellten und Arbeiter.

4) Angestellte und Arbeiter anderer Betriebe desselben oder fremder Unternehmen.

ÖNACE- Gliederung	Tabelle 5.2: Betriebe - Beschäftigte							
	Beschäftigte ¹⁾		Unselbständig Beschäftigte ²⁾		Teilzeitbeschäftigte ³⁾		Fremdpersonal ⁴⁾	
	insgesamt	darunter weiblich	insgesamt	darunter weiblich	insgesamt	darunter weiblich	insgesamt	darunter weiblich
	Stand am 31.12.							

PRODUZIERENDER BEREICH	STEIERMARK								2 0 1 5
B - F	121.920	24.751	121.786	24.731	11.047	7.908	6.784	5.451	
B - E	99.399	22.161	99.312	22.145	9.298	6.775	6.108	4.805	
B + C	92.815	20.821	92.729	20.806	8.347	6.134	5.986	4.734	
07	G	G	G	G	G	G	G	G	
08	891	121	890	121	72	55	1	0	
10	7.447	3.636	7.408	3.629	1.684	1.460	29	28	
11	1.132	225	1.128	223	120	93	1	1	
13	1.047	437	1.046	437	111	103	42	42	
14	190	163	189	163	64	61	0	0	
15	2.105	850	2.105	850	116	108	0	0	
16	4.764	955	4.751	954	336	267	77	71	
17	4.515	787	4.515	787	206	173	220	218	
18	645	227	643	226	143	106	1	1	
20	973	243	973	243	100	93	17	11	
21	1.401	748	1.401	748	190	175	177	128	
22	2.164	767	2.164	767	192	159	42	42	
23	4.280	613	4.279	613	307	235	5	5	
24	10.366	983	10.366	983	331	230	480	447	
25	10.740	2.133	10.729	2.132	708	549	542	525	
26	5.875	1.610	5.875	1.610	797	481	584	222	
27	5.341	1.241	5.341	1.241	611	433	463	323	
28	12.122	2.051	12.121	2.050	870	552	1.296	1.004	
29	9.269	1.478	9.269	1.478	479	228	1.475	1.291	
30	G	G	G	G	G	G	G	G	
31	2.223	562	2.221	562	345	234	14	14	
32	595	310	590	309	109	93	1	1	
33	4.323	627	4.318	626	442	239	490	331	
D	3.280	585	3.279	584	386	231	104	54	
35	3.280	585	3.279	584	386	231	104	54	
E	3.304	755	3.304	755	565	410	18	17	
36	235	34	235	34	22	16	2	1	
37	417	59	417	59	36	26	0	0	
38	2.652	662	2.652	662	507	368	16	16	
F	22.521	2.590	22.474	2.586	1.749	1.133	676	646	
41	6.597	785	6.592	785	583	352	63	56	
42	5.049	381	5.047	381	155	117	129	129	
43	10.875	1.424	10.835	1.420	1.011	664	484	461	

Q: Statistik Austria.

- "G" .. geheim; - "-" .. Wert nicht vorhanden; - "0" .. Wert = 0 oder < publikationsfähiger Wert; - "." .. Wert unbekannt/nicht sinnvoll; - "..." .. Wert liegt noch nicht vor.

1) Selbständige (Tätige Inhaber/Pächter, mithelfende Familienangehörige) und unselbständig Beschäftigte.

2) Angestellte, Arbeiter, Lehrlinge und Heimarbeiter.

3) Teilzeitbeschäftigung = wöchentliche Normalarbeitszeit von 35 Stunden oder weniger oder 90% der kollektivvertraglichen Arbeitszeit der Angestellten und Arbeiter.

4) Angestellte und Arbeiter anderer Betriebe desselben oder fremder Unternehmen.

ÖNACE- Gliederung	Tabelle 5.2: Betriebe - Beschäftigte							
	Beschäftigte ¹⁾		Unselbständig Beschäftigte ²⁾		Teilzeitbeschäftigte ³⁾		Fremdpersonal ⁴⁾	
	insgesamt	darunter weiblich	insgesamt	darunter weiblich	insgesamt	darunter weiblich	insgesamt	darunter weiblich
	Stand am 31.12.							

PRODUZIERENDER BEREICH	TIROL								2 0 1 5
B - F	66.843	15.205	66.661	15.180	6.790	5.028	2.336	1.979	
B - E	51.706	13.733	51.598	13.716	5.842	4.406	1.557	1.222	
B + C	47.796	13.115	47.697	13.101	5.408	4.087	1.304	1.101	
08	427	45	426	45	30	17	32	18	
10	4.249	2.105	4.212	2.099	1.064	900	23	14	
11	447	82	445	81	53	40	0	0	
13	304	115	304	115	42	33	0	0	
14	455	386	455	386	102	98	0	0	
15	222	160	222	160	61	60	0	0	
16	3.755	518	3.742	516	295	197	124	124	
17	738	154	738	154	58	46	0	0	
18	535	174	535	174	74	58	0	0	
20	1.015	314	1.013	314	130	101	1	1	
21	4.718	2.073	4.718	2.073	643	578	504	424	
22	1.627	404	1.624	404	109	85	43	43	
23	6.974	2.101	6.966	2.101	943	672	11	10	
24	2.787	384	2.787	384	210	115	102	102	
25	4.324	763	4.313	760	361	257	91	91	
26	2.690	1.134	2.690	1.134	230	165	0	0	
27	4.181	830	4.178	829	312	193	206	129	
28	5.164	718	5.161	718	357	221	77	61	
29	841	190	841	190	78	65	47	47	
31	1.304	193	1.290	192	114	80	18	18	
32	346	153	345	153	79	66	1	1	
33	693	119	692	119	63	40	24	18	
D	2.548	361	2.545	360	204	156	147	38	
35	2.548	361	2.545	360	204	156	147	38	
E	1.362	257	1.356	255	230	163	106	83	
36	G	G	G	G	G	G	G	G	
37	315	45	315	45	44	28	14	11	
38	986	197	980	195	173	127	78	66	
39	G	G	G	G	G	G	G	G	
F	15.137	1.472	15.063	1.464	948	622	779	757	
41	4.666	391	4.648	389	274	172	164	164	
42	1.973	112	1.973	112	43	27	301	279	
43	8.498	969	8.442	963	631	423	314	314	

Q: Statistik Austria.

- "G" .. geheim; - "-" .. Wert nicht vorhanden; - "0" .. Wert = 0 oder < publikationsfähiger Wert; - "." .. Wert unbekannt/nicht sinnvoll; - "..." .. Wert liegt noch nicht vor.

1) Selbständige (Tätige Inhaber/Pächter, mithelfende Familienangehörige) und unselbständig Beschäftigte.

2) Angestellte, Arbeiter, Lehrlinge und Heimarbeiter.

3) Teilzeitbeschäftigung = wöchentliche Normalarbeitszeit von 35 Stunden oder weniger oder 90% der kollektivvertraglichen Arbeitszeit der Angestellten und Arbeiter.

4) Angestellte und Arbeiter anderer Betriebe desselben oder fremder Unternehmen.

ÖNACE- Gliederung	Tabelle 5.2: Betriebe - Beschäftigte							
	Beschäftigte ¹⁾		Unselbständig Beschäftigte ²⁾		Teilzeitbeschäftigte ³⁾		Fremdpersonal ⁴⁾	
	insgesamt	darunter weiblich	insgesamt	darunter weiblich	insgesamt	darunter weiblich	insgesamt	darunter weiblich
	Stand am 31.12.							

PRODUZIERENDER BEREICH	VORARLBERG								2 0 1 5
B - F	50.357	11.184	50.222	11.162	4.675	3.491	1.348	1.211	
B - E	42.749	10.292	42.641	10.273	4.134	3.110	1.116	982	
B + C	40.489	9.939	40.381	9.920	3.890	2.959	1.094	960	
08	177	21	177	21	26	13	18	18	
10	4.550	1.908	4.513	1.901	866	752	73	72	
11	714	127	711	126	70	49	3	3	
13	2.735	1.072	2.731	1.072	332	287	1	1	
14	920	570	919	570	185	171	0	0	
16	1.034	124	1.018	122	125	60	7	7	
17	1.297	383	1.297	383	59	52	11	11	
18	645	202	638	200	110	79	13	13	
20	G	G	G	G	G	G	G	G	
22	2.357	553	2.357	553	212	154	27	27	
23	794	156	792	156	80	50	12	12	
24	570	109	570	109	36	32	2	2	
25	11.330	1.760	11.313	1.755	589	408	177	174	
26	1.138	285	1.138	285	201	120	0	0	
27	2.406	833	2.406	833	258	188	129	105	
28	6.179	942	6.176	942	384	277	477	443	
29	1.527	302	1.524	302	114	80	96	38	
30	G	G	G	G	G	G	G	G	
31	530	108	518	108	69	54	17	17	
32	717	244	717	244	65	50	6	6	
33	575	142	574	142	65	48	19	10	
D	1.625	250	1.625	250	189	107	1	1	
35	1.625	250	1.625	250	189	107	1	1	
E	635	103	635	103	55	44	21	21	
36	G	G	G	G	G	G	G	G	
37	G	G	G	G	G	G	G	G	
38	529	87	529	87	41	32	19	19	
F	7.608	892	7.581	889	541	381	232	229	
41	2.659	266	2.655	266	157	127	39	37	
42	937	61	936	61	32	21	6	6	
43	4.012	565	3.990	562	352	233	187	186	

Q: Statistik Austria.

- "G" .. geheim; - "-" .. Wert nicht vorhanden; - "0" .. Wert = 0 oder < publikationsfähiger Wert; - "-" .. Wert unbekannt/nicht sinnvoll; "-" .. Wert liegt noch nicht vor.

1) Selbständige (Tätige Inhaber/Pächter, mithelfende Familienangehörige) und unselbständig Beschäftigte.

2) Angestellte, Arbeiter, Lehrlinge und Heimarbeiter.

3) Teilzeitbeschäftigung = wöchentliche Normalarbeitszeit von 35 Stunden oder weniger oder 90% der kollektivvertraglichen Arbeitszeit der Angestellten und Arbeiter.

4) Angestellte und Arbeiter anderer Betriebe desselben oder fremder Unternehmen.

ÖNACE- Gliederung	Tabelle 5.2: Betriebe - Beschäftigte							
	Beschäftigte ¹⁾		Unselbständig Beschäftigte ²⁾		Teilzeitbeschäftigte ³⁾		Fremdpersonal ⁴⁾	
	insgesamt	darunter weiblich	insgesamt	darunter weiblich	insgesamt	darunter weiblich	insgesamt	darunter weiblich
	Stand am 31.12.							

PRODUZIERENDER BEREICH	WIEN								2 0 1 5
B - F	85.976	18.590	85.903	18.582	7.540	4.757	4.024	2.748	
B - E	58.313	15.582	58.288	15.578	5.329	3.672	2.838	1.636	
B + C	49.313	13.661	49.288	13.657	4.792	3.245	2.513	1.558	
06	G	G	G	G	G	G	G	G	
10	6.312	2.661	6.303	2.660	742	561	50	49	
11	712	283	712	283	73	63	111	40	
13	192	95	192	95	25	20	1	1	
14	120	111	120	111	62	58	0	0	
15	G	G	G	G	G	G	G	G	
16	476	81	475	81	45	30	8	8	
17	2.171	565	2.171	565	141	109	21	11	
18	1.572	410	1.570	409	115	77	54	25	
19	G	G	G	G	G	G	G	G	
20	1.987	726	1.986	726	188	156	38	32	
21	4.965	2.304	4.965	2.304	649	563	140	89	
22	807	221	807	221	47	37	88	77	
23	458	162	458	162	76	61	8	8	
24	153	38	153	38	14	12	15	15	
25	2.505	564	2.499	563	235	152	22	21	
26	2.166	522	2.166	522	248	149	67	46	
27	7.715	1.877	7.715	1.877	950	482	1.033	544	
28	2.557	379	2.557	379	176	99	178	66	
29	2.492	181	2.492	181	52	34	142	84	
30	1.017	189	1.017	189	87	44	19	8	
31	544	190	543	190	147	91	15	15	
32	1.902	966	1.897	965	219	169	4	4	
33	8.250	1.044	8.250	1.044	484	269	490	408	
D	7.079	1.593	7.079	1.593	449	353	196	0	
35	7.079	1.593	7.079	1.593	449	353	196	0	
E	1.921	328	1.921	328	88	74	129	78	
36	G	G	G	G	G	G	G	G	
37	G	G	G	G	G	G	G	G	
38	701	164	701	164	53	41	38	8	
F	27.663	3.008	27.615	3.004	2.211	1.085	1.186	1.112	
41	9.210	1.163	9.199	1.163	903	446	233	222	
42	3.512	206	3.512	206	95	61	108	99	
43	14.941	1.639	14.904	1.635	1.213	578	845	791	

Q: Statistik Austria.

- "G" .. geheim; - "-" .. Wert nicht vorhanden; - "0" .. Wert = 0 oder < publikationsfähiger Wert; - "." .. Wert unbekannt/nicht sinnvoll; "... " .. Wert liegt noch nicht vor.

1) Selbständige (Tätige Inhaber/Pächter, mithelfende Familienangehörige) und unselbständig Beschäftigte.

2) Angestellte, Arbeiter, Lehrlinge und Heimarbeiter.

3) Teilzeitbeschäftigung = wöchentliche Normalarbeitszeit von 35 Stunden oder weniger oder 90% der kollektivvertraglichen Arbeitszeit der Angestellten und Arbeiter.

4) Angestellte und Arbeiter anderer Betriebe desselben oder fremder Unternehmen.

ÖNACE- Gliederung	Tabelle 5.3: Betriebe - unselbständig Beschäftigte									
	Angestellte		Kaufm. Lehrlinge		Arbeiter		Gewerbl. Lehrlinge		Heimarbeiter	
	insgesamt	darunter weiblich	insgesamt	darunter weiblich	insgesamt	darunter weiblich	insgesamt	darunter weiblich	insgesamt	darunter weiblich
	Stand am 31.12.									

PRODUZIERENDER BEREICH	ÖSTERREICH										2 0 1 5
B - F	292.587	86.677	3.542	2.122	420.275	65.410	31.723	2.776	228	219	
B - E	247.913	72.683	2.997	1.794	315.070	62.664	20.932	2.542	227	218	
B + C	223.435	66.802	2.809	1.675	300.551	61.059	20.001	2.489	227	218	
06	G	G	G	G	G	G	G	G	G	G	
07	G	G	G	G	G	G	G	G	G	G	
08	1.109	418	10	8	2.952	111	54	1	0	0	
09	54	5	0	0	84	1	0	0	0	0	
10	13.719	7.121	378	310	40.809	17.146	1.407	589	0	0	
11	3.854	1.538	28	18	4.247	545	109	12	0	0	
13	2.784	1.205	45	37	4.211	1.794	126	38	14	14	
14	2.389	1.801	34	32	1.566	1.336	76	51	48	48	
15	998	522	11	6	2.434	1.201	30	14	23	23	
16	6.429	2.239	78	39	18.164	1.910	827	52	17	13	
17	5.219	1.798	82	53	10.738	1.395	577	48	6	6	
18	3.857	1.403	54	32	5.022	1.204	159	48	0	0	
19	705	183	0	0	451	24	80	6	0	0	
20	8.730	3.119	87	42	6.593	799	400	50	5	5	
21	10.982	5.379	246	112	3.551	1.545	72	23	0	0	
22	8.920	2.768	96	57	17.440	4.089	785	85	1	0	
23	9.636	3.091	86	47	16.588	2.101	589	59	30	30	
24	10.382	2.518	96	75	23.548	1.329	1.663	192	0	0	
25	21.950	5.815	272	131	38.374	5.731	3.563	254	8	5	
26	14.947	3.464	62	43	5.574	2.468	492	86	18	18	
27	20.602	4.790	186	110	18.176	5.528	1.216	149	10	10	
28	36.250	7.641	526	256	33.837	3.366	3.980	313	0	0	
29	10.076	2.017	91	52	19.267	2.662	1.394	147	23	23	
30	3.358	815	40	18	3.112	469	175	13	0	0	
31	5.114	1.954	57	43	10.169	1.779	946	123	1	1	
32	5.736	2.419	117	88	5.401	2.201	347	96	23	22	
33	14.882	2.646	115	54	7.877	318	897	38	0	0	
D	19.247	3.919	144	93	4.031	227	901	51	0	0	
35	19.247	3.919	144	93	4.031	227	901	51	0	0	
E	5.231	1.962	44	26	10.488	1.378	30	2	0	0	
36	771	178	5	2	718	45	5	0	0	0	
37	899	264	10	8	1.508	95	7	0	0	0	
38	3.500	1.506	29	16	8.250	1.236	18	2	0	0	
39	61	14	0	0	12	2	0	0	0	0	
F	44.674	13.994	545	328	105.205	2.746	10.791	234	1	1	
41	14.471	4.098	58	41	32.948	763	2.865	18	0	0	
42	7.034	1.566	44	30	19.508	213	459	6	0	0	
43	23.169	8.330	443	257	52.749	1.770	7.467	210	1	1	

Q: Statistik Austria.

- "G" .. geheim; - "-" .. Wert nicht vorhanden; - "0" .. Wert = 0 oder < publikationsfähiger Wert; - "." .. Wert unbekannt/nicht sinnvoll; - "..." .. Wert liegt noch nicht vor.

ÖNACE- Gliederung	Tabelle 5.3: Betriebe - unselbständig Beschäftigte									
	Angestellte		Kaufm. Lehrlinge		Arbeiter		Gewerbl. Lehrlinge		Heimarbeiter	
	insgesamt	darunter weiblich	insgesamt	darunter weiblich	insgesamt	darunter weiblich	insgesamt	darunter weiblich	insgesamt	darunter weiblich
	Stand am 31.12.									

PRODUZIERENDER BEREICH	BURGENLAND										2 0 1 5
B - F	5.597	1.852	36	12	12.167	2.214	597	27	0	0	
B - E	4.697	1.511	29	9	8.728	2.153	339	25	0	0	
B + C	3.713	1.251	14	3	8.182	2.117	330	25	0	0	
08	55	27	0	0	140	7	0	0	0	0	
10	267	145	0	0	1.396	656	31	12	0	0	
11	256	75	0	0	362	24	0	0	0	0	
13	149	75	3	1	269	112	11	0	0	0	
14	105	90	0	0	14	14	0	0	0	0	
16	110	33	1	0	374	75	15	1	0	0	
17	G	G	G	G	G	G	G	G	G	G	
18	148	54	0	0	312	33	7	0	0	0	
20	G	G	G	G	G	G	G	G	G	G	
21	G	G	G	G	G	G	G	G	G	G	
22	263	80	0	0	948	291	41	0	0	0	
23	130	48	1	0	370	22	2	0	0	0	
25	592	150	3	1	1.258	89	100	6	0	0	
26	G	G	G	G	G	G	G	G	G	G	
27	709	166	5	0	1.021	504	30	0	0	0	
28	93	32	0	0	243	42	8	1	0	0	
29	G	G	G	G	G	G	G	G	G	G	
31	208	65	1	1	347	22	25	3	0	0	
32	131	48	0	0	269	70	15	1	0	0	
33	103	27	0	0	304	4	10	0	0	0	
D	748	181	12	5	40	1	6	0	0	0	
35	748	181	12	5	40	1	6	0	0	0	
E	236	79	3	1	506	35	3	0	0	0	
36	90	23	1	0	73	3	3	0	0	0	
37	50	15	0	0	69	6	0	0	0	0	
38	96	41	2	1	364	26	0	0	0	0	
F	900	341	7	3	3.439	61	258	2	0	0	
41	224	77	0	0	1.376	11	73	0	0	0	
42	108	28	2	0	321	5	1	0	0	0	
43	568	236	5	3	1.742	45	184	2	0	0	

Q: Statistik Austria.

- "G" .. geheim; - "-" .. Wert nicht vorhanden; - "0" .. Wert = 0 oder < publikationsfähiger Wert; - "-" .. Wert unbekannt/nicht sinnvoll; "-..." .. Wert liegt noch nicht vor.

ÖNACE- Gliederung	Tabelle 5.3: Betriebe - unselbständig Beschäftigte									
	Angestellte		Kaufm. Lehrlinge		Arbeiter		Gewerbl. Lehrlinge		Heimarbeiter	
	insgesamt	darunter weiblich	insgesamt	darunter weiblich	insgesamt	darunter weiblich	insgesamt	darunter weiblich	insgesamt	darunter weiblich
	Stand am 31.12.									

PRODUZIERENDER BEREICH	KÄRNTEN										2 0 1 5
B - F	16.091	4.378	159	111	25.342	4.012	2.213	187	29	29	
B - E	13.686	3.657	132	90	19.159	3.870	1.455	170	29	29	
B + C	11.482	3.244	102	68	18.373	3.820	1.315	163	29	29	
08	240	72	2	0	334	17	6	0	0	0	
10	562	315	10	10	1.876	824	57	25	0	0	
11	144	47	0	0	227	26	4	2	0	0	
13	61	34	0	0	80	41	0	0	0	0	
14	G	G	G	G	G	G	G	G	G	G	
15	G	G	G	G	G	G	G	G	G	G	
16	756	250	9	7	1.991	170	53	4	0	0	
17	180	59	2	2	491	64	24	3	6	6	
18	98	41	1	0	243	62	8	1	0	0	
20	317	93	9	5	310	3	24	9	0	0	
21	362	170	9	5	304	170	4	0	0	0	
22	371	124	9	7	833	104	17	0	0	0	
23	819	269	5	2	1.662	165	74	5	0	0	
24	455	164	6	4	463	11	43	5	0	0	
25	831	213	5	2	2.367	347	195	6	0	0	
26	G	G	G	G	G	G	G	G	G	G	
27	251	61	1	0	362	65	15	0	0	0	
28	2.350	514	11	7	3.620	941	484	61	0	0	
29	G	G	G	G	G	G	G	G	G	G	
31	123	42	0	0	290	37	58	9	0	0	
32	101	66	11	10	140	40	8	3	0	0	
33	426	95	8	4	593	10	125	0	0	0	
D	1.871	299	27	22	89	7	139	7	0	0	
35	1.871	299	27	22	89	7	139	7	0	0	
E	333	114	3	0	697	43	1	0	0	0	
36	G	G	G	G	G	G	G	G	G	G	
37	G	G	G	G	G	G	G	G	G	G	
38	199	78	2	0	559	29	1	0	0	0	
F	2.405	721	27	21	6.183	142	758	17	0	0	
41	1.053	231	0	0	2.737	39	261	0	0	0	
42	150	35	2	2	517	6	12	1	0	0	
43	1.202	455	25	19	2.929	97	485	16	0	0	

Q: Statistik Austria.

- "G" .. geheim; - "-" .. Wert nicht vorhanden; - "0" .. Wert = 0 oder < publikationsfähiger Wert; - "." .. Wert unbekannt/nicht sinnvoll; - "..." .. Wert liegt noch nicht vor.

ÖNACE- Gliederung	Tabelle 5.3: Betriebe - unselbständig Beschäftigte									
	Angestellte		Kaufm. Lehrlinge		Arbeiter		Gewerbl. Lehrlinge		Heimarbeiter	
	insgesamt	darunter weiblich	insgesamt	darunter weiblich	insgesamt	darunter weiblich	insgesamt	darunter weiblich	insgesamt	darunter weiblich
	Stand am 31.12.									

PRODUZIERENDER BEREICH			NIEDERÖSTERREICH						2 0 1 5	
B - F	43.853	14.306	348	209	74.056	10.754	4.790	340	0	0
B - E	37.071	11.927	283	180	55.200	10.248	2.882	308	0	0
B + C	33.918	11.200	278	178	52.888	10.046	2.780	303	0	0
06	G	G	G	G	G	G	G	G	G	G
08	157	62	1	1	727	21	1	0	0	0
09	G	G	G	G	G	G	G	G	G	G
10	2.888	1.520	36	31	8.865	3.418	317	137	0	0
11	704	295	0	0	885	65	22	1	0	0
13	265	114	7	7	626	225	15	6	0	0
14	G	G	G	G	G	G	G	G	G	G
15	62	41	4	3	114	64	9	2	0	0
16	1.156	415	9	4	3.057	241	126	6	0	0
17	783	314	17	13	1.610	209	79	4	0	0
18	944	413	8	6	1.143	303	30	8	0	0
19	G	G	G	G	G	G	G	G	G	G
20	1.859	698	25	12	1.736	141	70	4	0	0
21	899	472	8	5	210	117	4	0	0	0
22	1.378	480	4	4	2.661	605	126	14	0	0
23	1.782	573	6	1	3.164	143	76	4	0	0
24	2.061	575	26	18	5.603	527	304	19	0	0
25	3.764	1.156	36	17	6.656	1.106	390	16	0	0
26	834	149	1	0	560	171	59	6	0	0
27	2.293	513	12	7	3.624	1.035	171	18	0	0
28	5.011	1.146	22	10	5.586	522	424	23	0	0
29	1.520	317	3	2	1.421	311	110	5	0	0
30	709	164	1	1	399	52	16	1	0	0
31	1.098	412	16	10	1.923	283	139	12	0	0
32	1.501	536	18	9	660	196	52	8	0	0
33	665	163	5	4	695	23	135	2	0	0
D	2.337	352	2	0	186	19	93	3	0	0
35	2.337	352	2	0	186	19	93	3	0	0
E	816	375	3	2	2.126	183	9	2	0	0
36	96	26	0	0	155	7	1	0	0	0
37	59	24	1	1	170	9	0	0	0	0
38	661	325	2	1	1.801	167	8	2	0	0
F	6.782	2.379	65	29	18.856	506	1.908	32	0	0
41	1.889	562	3	1	5.525	110	470	1	0	0
42	858	208	4	1	2.866	24	32	0	0	0
43	4.035	1.609	58	27	10.465	372	1.406	31	0	0

Q: Statistik Austria.

- "G" .. geheim; - "-" .. Wert nicht vorhanden; - "0" .. Wert = 0 oder < publikationsfähiger Wert; - "." .. Wert unbekannt/nicht sinnvoll; "... " .. Wert liegt noch nicht vor.

ÖNACE- Gliederung	Tabelle 5.3: Betriebe - unselbständig Beschäftigte									
	Angestellte		Kaufm. Lehrlinge		Arbeiter		Gewerbl. Lehrlinge		Heimarbeiter	
	insgesamt	darunter weiblich	insgesamt	darunter weiblich	insgesamt	darunter weiblich	insgesamt	darunter weiblich	insgesamt	darunter weiblich
	Stand am 31.12.									

PRODUZIERENDER BEREICH

OBERÖSTERREICH

2 0 1 5

B - F	72.302	20.417	1.060	677	112.730	17.911	9.032	853	74	72
B - E	61.678	17.204	890	566	89.324	17.257	6.520	786	74	72
B + C	58.260	16.546	881	558	87.238	16.677	6.483	784	74	72
06	G	G	G	G	G	G	G	G	G	G
08	207	85	2	2	438	21	6	0	0	0
09	G	G	G	G	G	G	G	G	G	G
10	3.081	1.612	124	106	9.841	4.168	327	137	0	0
11	772	318	14	11	946	218	48	7	0	0
13	454	216	7	6	801	430	5	2	0	0
14	397	312	3	3	542	497	21	16	29	29
15	175	88	2	1	245	183	10	10	0	0
16	1.517	492	20	13	3.610	508	172	21	0	0
17	1.136	294	9	4	2.375	248	117	6	0	0
18	475	171	3	2	820	240	34	15	0	0
19	G	G	G	G	G	G	G	G	G	G
20	3.370	1.081	13	7	3.018	414	261	28	5	5
21	1.084	528	25	13	547	264	15	5	0	0
22	3.506	1.082	46	28	7.804	1.674	298	37	1	0
23	1.699	528	23	14	3.081	259	97	15	0	0
24	3.862	788	30	25	8.125	364	678	80	0	0
25	5.115	1.513	86	44	9.556	1.376	979	67	0	0
26	1.142	302	3	3	774	449	49	8	18	18
27	5.758	1.355	65	46	4.780	1.642	332	50	0	0
28	13.155	2.743	234	125	11.170	633	1.616	112	0	0
29	3.467	676	51	29	7.147	711	573	73	0	0
30	1.718	447	35	15	2.370	388	127	10	0	0
31	1.951	748	19	15	4.225	922	307	48	1	1
32	1.245	578	31	26	1.825	945	109	33	20	19
33	2.756	571	36	20	3.100	120	302	4	0	0
D	2.326	282	1	1	178	10	31	2	0	0
35	2.326	282	1	1	178	10	31	2	0	0
E	1.092	376	8	7	1.908	570	6	0	0	0
36	39	17	0	0	39	2	0	0	0	0
37	116	33	2	2	130	13	0	0	0	0
38	916	323	6	5	1.739	555	6	0	0	0
39	21	3	0	0	0	0	0	0	0	0
F	10.624	3.213	170	111	23.406	654	2.512	67	0	0
41	2.907	808	21	15	6.412	131	715	7	0	0
42	2.668	555	19	13	6.260	86	211	2	0	0
43	5.049	1.850	130	83	10.734	437	1.586	58	0	0

Q: Statistik Austria.

- "G" .. geheim; - "-" .. Wert nicht vorhanden; - "0" .. Wert = 0 oder < publikationsfähiger Wert; - "." .. Wert unbekannt/nicht sinnvoll; "... " .. Wert liegt noch nicht vor.

ÖNACE- Gliederung	Tabelle 5.3: Betriebe - unselbständig Beschäftigte									
	Angestellte		Kaufm. Lehrlinge		Arbeiter		Gewerbl. Lehrlinge		Heimarbeiter	
	insgesamt	darunter weiblich	insgesamt	darunter weiblich	insgesamt	darunter weiblich	insgesamt	darunter weiblich	insgesamt	darunter weiblich
	Stand am 31.12.									

PRODUZIERENDER BEREICH

SALZBURG

2 0 1 5

B - F	16.389	5.110	290	188	24.625	3.706	1.953	139	50	45
B - E	13.841	4.260	254	161	17.839	3.539	1.140	122	50	45
B + C	11.973	3.862	243	152	17.246	3.501	1.076	115	50	45
08	66	30	1	1	243	5	6	0	0	0
10	1.204	620	39	33	2.865	1.068	91	40	0	0
11	524	242	2	1	326	68	6	0	0	0
13	64	43	3	3	84	53	3	1	0	0
14	294	220	5	5	99	79	27	25	8	8
15	G	G	G	G	G	G	G	G	G	G
16	563	187	10	5	1.883	135	80	0	17	13
17	G	G	G	G	G	G	G	G	G	G
18	896	225	21	9	501	94	14	1	0	0
20	195	67	2	1	163	51	0	0	0	0
21	G	G	G	G	G	G	G	G	G	G
22	511	189	3	2	1.422	331	48	2	0	0
23	451	160	11	9	956	77	25	2	0	0
24	52	17	2	2	100	1	3	0	0	0
25	1.204	286	16	5	1.954	321	204	4	2	1
26	1.026	225	13	3	434	198	41	2	0	0
27	607	137	13	5	474	201	27	2	0	0
28	2.085	431	38	27	2.193	104	235	13	0	0
29	260	62	8	3	837	287	68	3	23	23
30	G	G	G	G	G	G	G	G	G	G
31	280	108	2	2	627	104	75	4	0	0
32	794	324	35	25	1.055	206	55	12	0	0
33	385	72	6	3	257	3	26	0	0	0
D	1.567	285	7	5	72	15	63	7	0	0
35	1.567	285	7	5	72	15	63	7	0	0
E	301	113	4	4	521	23	1	0	0	0
36	G	G	G	G	G	G	G	G	G	G
37	59	17	1	1	99	10	0	0	0	0
38	154	84	3	3	416	12	0	0	0	0
39	G	G	G	G	G	G	G	G	G	G
F	2.548	850	36	27	6.786	167	813	17	0	0
41	963	291	3	3	2.381	29	235	1	0	0
42	403	79	0	0	1.120	10	23	0	0	0
43	1.182	480	33	24	3.285	128	555	16	0	0

Q: Statistik Austria.

- "G" .. geheim; - "-" .. Wert nicht vorhanden; - "0" .. Wert = 0 oder < publikationsfähiger Wert; - "." .. Wert unbekannt/nicht sinnvoll; - "... .. Wert liegt noch nicht vor.

ÖNACE- Gliederung	Tabelle 5.3: Betriebe - unselbständig Beschäftigte									
	Angestellte		Kaufm. Lehrlinge		Arbeiter		Gewerbl. Lehrlinge		Heimarbeiter	
	insgesamt	darunter weiblich	insgesamt	darunter weiblich	insgesamt	darunter weiblich	insgesamt	darunter weiblich	insgesamt	darunter weiblich
	Stand am 31.12.									

PRODUZIERENDER BEREICH	STEIERMARK										2 0 1 5
B - F	42.763	12.639	435	291	73.374	11.285	5.210	512	4	4	
B - E	36.829	10.626	368	249	58.480	10.787	3.632	480	3	3	
B + C	33.548	9.721	350	238	55.369	10.374	3.459	470	3	3	
07	G	G	G	G	G	G	G	G	G	G	
08	249	90	4	4	605	26	32	1	0	0	
10	1.325	759	25	16	5.921	2.788	137	66	0	0	
11	410	155	3	3	703	64	12	1	0	0	
13	421	201	14	12	593	218	18	6	0	0	
14	81	61	0	0	105	99	1	1	2	2	
15	480	238	3	2	1.613	608	9	2	0	0	
16	1.009	379	11	3	3.600	559	131	13	0	0	
17	1.176	413	13	9	3.143	352	183	13	0	0	
18	184	77	5	5	435	140	19	4	0	0	
20	586	198	11	7	370	38	6	0	0	0	
21	1.006	585	8	4	362	144	25	15	0	0	
22	685	246	6	6	1.419	509	54	6	0	0	
23	1.254	413	14	10	2.890	177	121	13	0	0	
24	2.509	626	13	8	7.380	291	464	58	0	0	
25	2.875	886	41	26	7.159	1.159	654	61	0	0	
26	4.488	961	29	24	1.235	605	123	20	0	0	
27	2.313	528	39	20	2.821	669	168	24	0	0	
28	6.465	1.496	50	39	4.996	459	610	56	0	0	
29	2.583	476	17	11	6.360	942	309	49	0	0	
30	G	G	G	G	G	G	G	G	G	G	
31	771	278	12	9	1.304	252	134	23	0	0	
32	245	148	14	14	297	133	33	13	1	1	
33	2.249	475	17	5	1.857	122	195	24	0	0	
D	2.302	479	9	5	797	90	171	10	0	0	
35	2.302	479	9	5	797	90	171	10	0	0	
E	979	426	9	6	2.314	323	2	0	0	0	
36	127	27	2	1	106	6	0	0	0	0	
37	129	45	0	0	286	14	2	0	0	0	
38	723	354	7	5	1.922	303	0	0	0	0	
F	5.934	2.013	67	42	14.894	498	1.578	32	1	1	
41	1.633	557	11	7	4.540	217	408	4	0	0	
42	1.270	335	14	12	3.674	33	89	1	0	0	
43	3.031	1.121	42	23	6.680	248	1.081	27	1	1	

Q: Statistik Austria.

- "G" .. geheim; - "-" .. Wert nicht vorhanden; - "0" .. Wert = 0 oder < publikationsfähiger Wert; - "." .. Wert unbekannt/nicht sinnvoll; "... " .. Wert liegt noch nicht vor.

ÖNACE- Gliederung	Tabelle 5.3: Betriebe - unselbständig Beschäftigte									
	Angestellte		Kaufm. Lehrlinge		Arbeiter		Gewerbl. Lehrlinge		Heimarbeiter	
	insgesamt	darunter weiblich	insgesamt	darunter weiblich	insgesamt	darunter weiblich	insgesamt	darunter weiblich	insgesamt	darunter weiblich
	Stand am 31.12.									

PRODUZIERENDER BEREICH	TIROL										2 0 1 5
B - F	25.378	8.353	441	237	37.827	6.347	2.973	202	42	41	
B - E	21.721	7.206	362	193	27.737	6.106	1.736	170	42	41	
B + C	19.525	6.770	338	185	26.193	5.935	1.599	170	42	41	
08	87	35	0	0	338	10	1	0	0	0	
10	1.056	635	39	33	3.003	1.386	114	45	0	0	
11	175	66	0	0	266	15	4	0	0	0	
13	130	66	2	2	171	46	1	1	0	0	
14	254	214	12	11	189	161	0	0	0	0	
15	95	71	0	0	127	89	0	0	0	0	
16	964	334	12	6	2.636	172	130	4	0	0	
17	203	70	2	1	524	79	9	4	0	0	
18	175	82	2	2	345	86	13	4	0	0	
20	622	234	6	2	370	72	15	6	0	0	
21	3.609	1.607	160	74	945	391	4	1	0	0	
22	491	146	4	2	1.101	252	28	4	0	0	
23	2.880	859	23	9	3.870	1.192	163	11	30	30	
24	969	220	12	11	1.644	126	162	27	0	0	
25	1.227	319	8	3	2.809	426	268	12	1	0	
26	1.821	676	4	4	795	441	70	13	0	0	
27	1.522	341	16	10	2.476	458	155	11	9	9	
28	2.142	426	25	11	2.753	267	241	14	0	0	
29	257	62	6	2	541	126	37	0	0	0	
31	310	129	1	1	847	52	132	10	0	0	
32	141	74	1	1	194	75	7	1	2	2	
33	395	104	3	0	249	13	45	2	0	0	
D	1.859	317	22	7	528	36	136	0	0	0	
35	1.859	317	22	7	528	36	136	0	0	0	
E	337	119	2	1	1.016	135	1	0	0	0	
36	G	G	G	G	G	G	G	G	G	G	
37	102	32	0	0	212	13	1	0	0	0	
38	194	74	1	0	785	121	0	0	0	0	
39	G	G	G	G	G	G	G	G	G	G	
F	3.657	1.147	79	44	10.090	241	1.237	32	0	0	
41	1.208	307	11	10	3.085	70	344	2	0	0	
42	503	101	0	0	1.447	10	23	1	0	0	
43	1.946	739	68	34	5.558	161	870	29	0	0	

Q: Statistik Austria.

- "G" .. geheim; - "-" .. Wert nicht vorhanden; - "0" .. Wert = 0 oder < publikationsfähiger Wert; - "." .. Wert unbekannt/nicht sinnvoll; "... " .. Wert liegt noch nicht vor.

ÖNACE- Gliederung	Tabelle 5.3: Betriebe - unselbständig Beschäftigte									
	Angestellte		Kaufm. Lehrlinge		Arbeiter		Gewerbl. Lehrlinge		Heimarbeiter	
	insgesamt	darunter weiblich	insgesamt	darunter weiblich	insgesamt	darunter weiblich	insgesamt	darunter weiblich	insgesamt	darunter weiblich
	Stand am 31.12.									

PRODUZIERENDER BEREICH			VORARLBERG						2 0 1 5	
B - F	24.194	5.996	461	221	22.620	4.575	2.934	358	13	12
B - E	21.763	5.278	426	200	18.250	4.455	2.189	328	13	12
B + C	20.075	4.980	402	185	17.807	4.424	2.084	319	13	12
08	48	17	0	0	127	4	2	0	0	0
10	1.687	644	74	58	2.599	1.134	153	65	0	0
11	326	71	8	2	367	52	10	1	0	0
13	1.148	409	9	6	1.493	627	73	22	8	8
14	605	348	10	9	280	205	24	8	0	0
16	210	85	6	1	711	34	91	2	0	0
17	506	142	9	5	704	222	78	14	0	0
18	217	88	13	7	382	94	26	11	0	0
20	G	G	G	G	G	G	G	G	G	G
22	1.397	318	24	8	773	205	163	22	0	0
23	323	105	2	1	440	41	27	9	0	0
24	358	92	7	7	197	8	8	2	0	0
25	5.296	963	67	26	5.254	683	691	79	5	4
26	972	229	2	2	120	48	44	6	0	0
27	1.322	300	4	2	961	517	119	14	0	0
28	3.371	547	139	31	2.331	333	335	31	0	0
29	1.029	242	5	4	348	45	142	11	0	0
30	G	G	G	G	G	G	G	G	G	G
31	163	68	3	2	296	27	56	11	0	0
32	445	143	3	2	248	92	21	7	0	0
33	455	118	16	12	83	9	20	3	0	0
D	1.446	218	22	15	55	8	102	9	0	0
35	1.446	218	22	15	55	8	102	9	0	0
E	242	80	2	0	388	23	3	0	0	0
36	G	G	G	G	G	G	G	G	G	G
37	G	G	G	G	G	G	G	G	G	G
38	183	69	2	0	341	18	3	0	0	0
F	2.431	718	35	21	4.370	120	745	30	0	0
41	934	240	5	2	1.546	23	170	1	0	0
42	284	54	0	0	619	6	33	1	0	0
43	1.213	424	30	19	2.205	91	542	28	0	0

Q: Statistik Austria.

- "G" .. geheim; - "-" .. Wert nicht vorhanden; - "0" .. Wert = 0 oder < publikationsfähiger Wert; - "." .. Wert unbekannt/nicht sinnvoll; - "... " .. Wert liegt noch nicht vor.

ÖNACE- Gliederung	Tabelle 5.3: Betriebe - unselbständig Beschäftigte									
	Angestellte		Kaufm. Lehrlinge		Arbeiter		Gewerbl. Lehrlinge		Heimarbeiter	
	insgesamt	darunter weiblich	insgesamt	darunter weiblich	insgesamt	darunter weiblich	insgesamt	darunter weiblich	insgesamt	darunter weiblich
	Stand am 31.12.									

PRODUZIERENDER BEREICH

WIEN

2 0 1 5

B - F	46.020	13.626	312	176	37.534	4.606	2.021	158	16	16
B - E	36.627	11.014	253	146	20.353	4.249	1.039	153	16	16
B + C	30.941	9.228	201	108	17.255	4.165	875	140	16	16
06	G	G	G	G	G	G	G	G	G	G
10	1.649	871	31	23	4.443	1.704	180	62	0	0
11	543	269	1	1	165	13	3	0	0	0
13	92	47	0	0	94	42	0	0	6	6
14	82	76	0	0	29	26	0	0	9	9
15	G	G	G	G	G	G	G	G	G	G
16	144	64	0	0	302	16	29	1	0	0
17	930	407	20	11	1.173	146	48	1	0	0
18	720	252	1	1	841	152	8	4	0	0
19	G	G	G	G	G	G	G	G	G	G
20	1.542	687	20	8	410	30	14	1	0	0
21	3.789	1.876	35	11	1.124	415	17	2	0	0
22	318	103	0	0	479	118	10	0	0	0
23	298	136	1	1	155	25	4	0	0	0
24	116	36	0	0	36	1	1	1	0	0
25	1.046	329	10	7	1.361	224	82	3	0	0
26	1.894	387	9	6	246	126	17	3	0	0
27	5.827	1.389	31	20	1.657	437	199	30	1	1
28	1.578	306	7	6	945	65	27	2	0	0
29	622	116	1	1	1.762	59	107	5	0	0
30	765	177	3	2	226	9	23	1	0	0
31	210	104	3	3	310	80	20	3	0	0
32	1.133	502	4	1	713	444	47	18	0	0
33	7.448	1.021	24	6	739	14	39	3	0	0
D	4.791	1.506	42	33	2.086	41	160	13	0	0
35	4.791	1.506	42	33	2.086	41	160	13	0	0
E	895	280	10	5	1.012	43	4	0	0	0
36	G	G	G	G	G	G	G	G	G	G
37	G	G	G	G	G	G	G	G	G	G
38	374	158	4	1	323	5	0	0	0	0
F	9.393	2.612	59	30	17.181	357	982	5	0	0
41	3.660	1.025	4	3	5.346	133	189	2	0	0
42	790	171	3	2	2.684	33	35	0	0	0
43	4.943	1.416	52	25	9.151	191	758	3	0	0

Q: Statistik Austria.

- "G" .. geheim; - "-" .. Wert nicht vorhanden; - "0" .. Wert = 0 oder < publikationsfähiger Wert; - "." .. Wert unbekannt/nicht sinnvoll; - "..." .. Wert liegt noch nicht vor.

ÖNACE-Gliederung	Tabelle 5.4: Betriebe - Personalaufwendungen des Arbeitgebers					
	Personal-aufwand insgesamt	davon				
		Brutto-Verdienste insgesamt	davon		gesetzliche Sozialbeiträge des Arbeitgebers	freiwillige Sozialleistungen des Arbeitgebers
			Brutto-Sonderzahlungen insgesamt	Brutto-Abfertigungen insgesamt		
in 1.000 EUR						

PRODUZIERENDER BEREICH	ÖSTERREICH					2 0 1 5
B - F	41.195.098	33.330.665	5.018.648	428.147	7.669.687	194.746
B - E	32.735.465	26.483.220	4.070.029	372.869	6.072.886	179.358
B + C	30.151.154	24.363.988	3.746.382	342.823	5.645.993	141.172
06	G	G	G	G	G	G
07	G	G	G	G	G	G
08	230.574	184.888	26.035	3.384	44.829	857
09	14.421	11.519	1.221	249	2.727	175
10	2.207.137	1.763.313	237.142	19.921	439.546	4.278
11	469.343	377.508	70.847	6.561	85.416	6.420
13	327.460	263.609	39.054	5.426	63.341	509
14	171.421	139.321	19.298	7.757	32.015	86
15	133.185	107.283	15.123	758	25.837	65
16	1.151.640	928.742	129.231	9.909	221.646	1.252
17	1.002.347	805.677	137.212	18.127	189.462	7.208
18	528.367	426.381	69.127	9.446	98.618	3.368
19	131.461	107.354	21.918	3.135	23.203	904
20	1.076.599	877.298	162.490	12.961	188.928	10.373
21	953.050	779.849	130.707	7.533	162.795	10.406
22	1.374.621	1.107.971	168.350	11.555	262.350	4.300
23	1.547.216	1.241.019	184.207	24.144	291.883	14.314
24	2.206.857	1.762.397	282.945	32.508	428.434	16.026
25	3.328.530	2.685.405	388.367	25.467	634.321	8.804
26	1.323.351	1.090.008	177.438	9.626	229.334	4.010
27	2.353.914	1.916.797	297.272	26.714	428.131	8.986
28	4.497.651	3.643.321	531.920	51.755	842.482	11.848
29	1.794.404	1.445.609	234.400	13.602	333.189	15.606
30	431.213	343.190	63.332	3.765	86.531	1.491
31	689.224	553.842	75.983	10.654	134.316	1.066
32	583.062	470.255	69.259	5.258	110.599	2.208
33	1.505.521	1.231.691	195.746	16.056	268.483	5.348
D	1.860.016	1.530.070	242.262	25.204	293.511	36.435
35	1.860.016	1.530.070	242.262	25.204	293.511	36.435
E	724.295	589.162	81.386	4.842	133.382	1.751
36	84.770	68.864	9.065	443	15.502	403
37	124.501	101.683	12.895	534	22.496	322
38	511.813	416.077	59.100	3.854	94.716	1.020
39	3.211	2.538	326	11	667	6
F	8.459.633	6.847.445	948.618	55.278	1.596.801	15.387
41	2.804.308	2.282.496	339.750	18.628	518.211	3.602
42	1.669.925	1.377.098	177.946	16.324	289.717	3.110
43	3.985.400	3.187.851	430.923	20.326	788.873	8.676

Q: Statistik Austria.

- "G" .. geheim; - "-" .. Wert nicht vorhanden; - "0" .. Wert = 0 oder < publikationsfähiger Wert; - "." .. Wert unbekannt/nicht sinnvoll; - "..." .. Wert liegt noch nicht vor.

ÖNACE- Gliederung	Tabelle 5.4: Betriebe - Personalaufwendungen des Arbeitgebers					
	Personal- aufwand insgesamt	davon				
		Brutto- Verdienste insgesamt	davon		gesetzliche Sozialbeiträge des Arbeitgebers	freiwillige Sozialleistungen des Arbeitgebers
			Brutto- Sonderzahlungen insgesamt	Brutto- Abfertigungen insgesamt		
in 1.000 EUR						

PRODUZIERENDER BEREICH

BURGENLAND

2 0 1 5

B - F	869.474	697.460	98.079	8.254	168.619	3.395
B - E	656.021	525.617	73.040	7.708	127.225	3.179
B + C	563.272	450.065	59.155	6.690	111.807	1.400
08	9.004	7.287	1.012	59	1.710	8
10	60.344	48.227	6.008	631	12.105	12
11	25.817	21.177	3.095	143	4.640	0
13	16.763	13.405	2.002	151	3.358	0
14	11.359	9.566	991	2.671	1.793	0
16	19.929	15.984	2.447	324	3.930	14
17	G	G	G	G	G	G
18	29.344	23.104	3.439	140	6.069	172
20	G	G	G	G	G	G
21	G	G	G	G	G	G
22	53.157	42.219	5.903	283	10.857	81
23	24.292	19.794	2.273	240	4.494	4
25	89.820	71.033	9.168	734	18.773	15
26	5.213	4.260	559	0	953	0
27	81.795	65.001	6.705	311	16.564	230
28	17.551	13.772	1.949	75	3.779	0
29	G	G	G	G	G	G
31	25.667	20.236	2.853	248	5.430	2
32	20.642	16.697	2.456	214	3.844	102
33	20.150	16.657	2.016	0	3.487	6
D	57.020	46.856	10.032	639	8.663	1.502
35	57.020	46.856	10.032	639	8.663	1.502
E	35.729	28.696	3.853	378	6.756	277
36	8.718	6.977	1.022	163	1.673	69
37	5.682	4.610	579	96	1.061	12
38	21.329	17.109	2.251	119	4.023	197
F	213.453	171.843	25.039	546	41.394	216
41	82.278	66.635	11.201	164	15.589	54
42	23.415	19.427	2.268	165	3.981	7
43	107.760	85.781	11.570	218	21.824	155

Q: Statistik Austria.

- "G" .. geheim; - "-" .. Wert nicht vorhanden; - "0" .. Wert = 0 oder < publikationsfähiger Wert; - "." .. Wert unbekannt/nicht sinnvoll; - "..." .. Wert liegt noch nicht vor.

ÖNACE- Gliederung	Tabelle 5.4: Betriebe - Personalaufwendungen des Arbeitgebers					
	Personal- aufwand insgesamt	davon				
		Brutto- Verdienste insgesamt	davon		gesetzliche Sozialbeiträge des Arbeitgebers	freiwillige Sozialleistungen des Arbeitgebers
			Brutto- Sonderzahlungen insgesamt	Brutto- Abfertigungen insgesamt		
in 1.000 EUR						

PRODUZIERENDER BEREICH	KÄRNTEN						2 0 1 5
B - F	2.347.277	1.909.433	273.583	22.515	430.355	7.489	
B - E	1.865.524	1.518.948	219.921	20.063	340.170	6.405	
B + C	1.650.525	1.345.373	194.895	17.114	300.881	4.271	
08	36.199	29.210	3.873	837	6.420	569	
10	95.472	76.943	10.277	880	18.450	79	
11	22.700	18.353	3.518	680	4.310	37	
13	5.997	4.869	878	105	1.128	0	
14	G	G	G	G	G	G	
15	G	G	G	G	G	G	
16	138.352	113.438	16.740	1.395	24.814	100	
17	44.528	35.954	5.651	861	8.553	22	
18	17.966	14.315	2.326	59	3.638	13	
20	42.352	33.729	5.996	352	8.332	291	
21	36.286	28.615	4.690	29	7.433	238	
22	61.345	50.126	6.777	224	10.980	239	
23	154.041	124.029	18.384	3.026	29.324	688	
24	60.131	49.814	7.423	1.021	10.262	56	
25	173.392	140.000	22.121	1.705	33.119	274	
26	278.692	235.039	30.840	1.147	43.633	20	
27	35.452	28.684	4.458	522	6.484	284	
28	322.725	260.742	36.790	3.708	60.723	1.260	
29	G	G	G	G	G	G	
31	16.708	13.345	1.670	52	3.356	6	
32	8.521	6.850	944	84	1.652	19	
33	57.340	46.640	6.706	308	10.669	31	
D	165.156	133.015	19.263	2.707	30.044	2.097	
35	165.156	133.015	19.263	2.707	30.044	2.097	
E	49.843	40.561	5.763	243	9.245	37	
36	G	G	G	G	G	G	
37	G	G	G	G	G	G	
38	35.530	28.811	4.104	234	6.700	20	
F	481.753	390.484	53.662	2.452	90.185	1.084	
41	238.057	194.850	27.581	1.734	42.464	743	
42	39.665	32.100	3.882	68	7.543	22	
43	204.032	163.534	22.200	651	40.178	319	

Q: Statistik Austria.

- "G" .. geheim; - "-" .. Wert nicht vorhanden; - "0" .. Wert = 0 oder < publikationsfähiger Wert; - "." .. Wert unbekannt/nicht sinnvoll; - "... " .. Wert liegt noch nicht vor.

ÖNACE- Gliederung	Tabelle 5.4: Betriebe - Personalaufwendungen des Arbeitgebers					
	Personal- aufwand insgesamt	davon				
		Brutto- Verdienste insgesamt	davon		gesetzliche Sozialbeiträge des Arbeitgebers	freiwillige Sozialleistungen des Arbeitgebers
			Brutto- Sonderzahlungen insgesamt	Brutto- Abfertigungen insgesamt		
in 1.000 EUR						

PRODUZIERENDER BEREICH	NIEDERÖSTERREICH					2 0 1 5
B - F	6.561.720	5.289.432	786.057	93.163	1.249.179	23.110
B - E	5.231.152	4.217.024	631.655	85.272	992.240	21.888
B + C	4.873.914	3.928.993	588.217	79.885	929.564	15.356
06	G	G	G	G	G	G
08	46.935	37.272	5.047	587	9.635	28
09	G	G	G	G	G	G
10	486.064	386.658	52.053	5.419	98.429	977
11	93.100	73.208	13.046	846	18.248	1.643
13	40.984	32.812	4.628	717	8.141	32
14	G	G	G	G	G	G
15	5.292	4.336	403	38	956	0
16	194.032	157.545	21.496	1.576	36.308	179
17	139.485	112.351	17.929	1.561	26.576	558
18	120.884	95.596	13.773	2.179	25.057	231
19	G	G	G	G	G	G
20	239.389	194.706	33.580	4.132	42.907	1.776
21	62.971	52.196	8.559	408	10.625	149
22	214.629	173.944	27.113	2.394	40.467	217
23	292.013	235.400	33.461	5.369	55.904	709
24	441.197	354.358	51.993	5.728	84.928	1.911
25	548.477	441.227	64.506	5.803	106.476	774
26	85.983	69.435	12.834	411	16.524	24
27	330.402	266.398	38.890	3.202	62.926	1.079
28	702.220	568.995	82.987	19.910	130.360	2.865
29	174.478	140.415	21.389	1.129	33.560	503
30	69.962	55.543	8.291	636	14.158	261
31	155.630	125.236	17.193	5.898	30.217	177
32	127.893	102.156	13.082	1.111	25.586	151
33	70.572	56.804	8.406	372	13.715	54
D	225.908	181.914	28.483	4.725	37.688	6.307
35	225.908	181.914	28.483	4.725	37.688	6.307
E	131.330	106.117	14.956	662	24.988	225
36	14.019	11.525	1.580	5	2.415	78
37	11.307	9.080	1.193	65	2.213	14
38	106.004	85.512	12.183	592	20.359	133
F	1.330.568	1.072.408	154.402	7.891	256.939	1.221
41	396.363	319.613	49.630	2.401	76.532	218
42	202.766	167.125	24.584	1.748	35.540	102
43	731.439	585.671	80.188	3.742	144.867	902

Q: Statistik Austria.

- "G" .. geheim; - "-" .. Wert nicht vorhanden; - "0" .. Wert = 0 oder < publikationsfähiger Wert; - "." .. Wert unbekannt/nicht sinnvoll; - "... .. Wert liegt noch nicht vor.

ÖNACE- Gliederung	Tabelle 5.4: Betriebe - Personalaufwendungen des Arbeitgebers					
	Personal- aufwand insgesamt	davon				
		Brutto- Verdienste insgesamt	davon		gesetzliche Sozialbeiträge des Arbeitgebers	freiwillige Sozialleistungen des Arbeitgebers
			Brutto- Sonderzahlungen insgesamt	Brutto- Abfertigungen insgesamt		
in 1.000 EUR						

PRODUZIERENDER BEREICH	OBERÖSTERREICH					2 0 1 5
B - F	10.763.162	8.656.512	1.314.131	100.204	2.045.489	61.162
B - E	8.813.161	7.078.855	1.099.033	87.620	1.679.144	55.161
B + C	8.462.012	6.802.593	1.051.953	84.472	1.613.243	46.177
06	G	G	G	G	G	G
08	35.915	28.572	4.378	288	7.343	0
09	G	G	G	G	G	G
10	518.104	411.606	54.602	2.890	105.718	780
11	96.076	76.273	13.169	1.496	18.285	1.518
13	55.808	44.934	6.561	1.357	10.599	276
14	33.533	27.064	3.759	361	6.411	58
15	18.532	14.582	2.172	60	3.950	0
16	222.328	178.863	24.864	1.766	43.305	160
17	233.648	185.426	35.602	2.625	44.617	3.605
18	68.375	54.914	7.646	2.137	13.284	177
19	G	G	G	G	G	G
20	469.169	381.006	69.405	4.719	83.430	4.733
21	109.150	89.270	15.791	1.616	19.020	860
22	579.979	469.157	69.894	4.794	108.894	1.927
23	270.838	217.521	30.419	3.796	52.465	853
24	819.964	655.104	104.728	14.743	157.241	7.619
25	788.326	631.989	87.900	4.848	153.554	2.783
26	110.748	89.499	14.027	851	21.026	223
27	591.687	470.947	73.952	6.618	117.983	2.757
28	1.608.270	1.307.244	198.626	11.765	297.653	3.373
29	741.478	587.703	95.063	7.484	141.782	11.994
30	261.571	209.166	40.596	1.393	52.194	211
31	267.775	213.952	29.821	2.632	53.345	477
32	150.943	120.815	17.972	1.765	29.964	164
33	379.570	313.289	48.241	3.856	65.310	971
D	221.965	172.753	32.054	2.043	40.680	8.531
35	221.965	172.753	32.054	2.043	40.680	8.531
E	129.183	103.509	15.026	1.105	25.221	453
36	4.484	3.502	493	51	799	184
37	12.884	10.240	1.409	128	2.460	184
38	110.950	89.088	13.034	927	21.783	79
39	865	680	90	0	179	6
F	1.950.002	1.577.656	215.098	12.585	366.345	6.001
41	541.750	439.897	65.322	2.781	101.251	602
42	550.627	453.479	57.049	6.262	94.879	2.270
43	857.625	684.281	92.727	3.543	170.215	3.129

Q: Statistik Austria.

- "G" .. geheim; - "-" .. Wert nicht vorhanden; - "0" .. Wert = 0 oder < publikationsfähiger Wert; - "." .. Wert unbekannt/nicht sinnvoll; - "... " .. Wert liegt noch nicht vor.

ÖNACE- Gliederung	Tabelle 5.4: Betriebe - Personalaufwendungen des Arbeitgebers					
	Personal- aufwand insgesamt	davon				
		Brutto- Verdienste insgesamt	davon		gesetzliche Sozialbeiträge des Arbeitgebers	freiwillige Sozialleistungen des Arbeitgebers
			Brutto- Sonderzahlungen insgesamt	Brutto- Abfertigungen insgesamt		
in 1.000 EUR						

PRODUZIERENDER BEREICH

SALZBURG

2 0 1 5

B - F	2.351.032	1.898.823	286.356	24.234	438.549	13.660
B - E	1.796.004	1.450.149	227.447	20.879	333.054	12.801
B + C	1.624.285	1.311.163	203.991	19.993	304.988	8.134
08	17.450	14.015	1.813	42	3.411	23
10	180.284	144.042	22.540	1.186	35.032	1.210
11	62.498	51.711	12.643	251	9.477	1.310
13	5.677	4.511	650	145	1.143	24
14	17.656	14.278	1.923	505	3.375	2
15	G	G	G	G	G	G
16	119.838	95.410	12.899	1.352	24.359	69
17	G	G	G	G	G	G
18	92.508	75.647	16.639	3.245	15.344	1.518
20	20.674	16.912	2.476	90	3.705	57
21	G	G	G	G	G	G
22	101.848	80.967	12.428	1.170	19.848	1.033
23	81.083	65.156	9.348	1.479	15.888	38
24	8.554	6.945	1.023	9	1.586	23
25	175.566	142.172	18.928	3.547	33.000	394
26	85.073	68.329	10.223	627	16.358	386
27	58.565	47.814	6.820	1.335	10.682	69
28	285.504	230.049	34.083	2.638	54.577	878
29	53.689	42.982	5.667	310	10.635	72
30	G	G	G	G	G	G
31	40.921	32.944	4.480	303	7.940	37
32	97.791	79.818	12.817	650	17.127	846
33	41.973	35.108	6.077	248	6.844	21
D	131.860	106.597	19.112	694	20.979	4.285
35	131.860	106.597	19.112	694	20.979	4.285
E	39.859	32.389	4.344	192	7.087	383
36	G	G	G	G	G	G
37	8.240	6.611	764	116	1.571	59
38	25.823	20.963	2.842	40	4.577	284
39	G	G	G	G	G	G
F	555.029	448.674	58.909	3.356	105.496	859
41	208.892	169.344	23.799	1.339	39.305	244
42	113.880	93.571	10.739	1.179	20.202	107
43	232.256	185.760	24.372	838	45.989	507

Q: Statistik Austria.

- "G" .. geheim; - "-" .. Wert nicht vorhanden; - "0" .. Wert = 0 oder < publikationsfähiger Wert; - "." .. Wert unbekannt/nicht sinnvoll; - "..." .. Wert liegt noch nicht vor.

ÖNACE- Gliederung	Tabelle 5.4: Betriebe - Personalaufwendungen des Arbeitgebers					
	Personal- aufwand insgesamt	davon				
		Brutto- Verdienste insgesamt	davon		gesetzliche Sozialbeiträge des Arbeitgebers	freiwillige Sozialleistungen des Arbeitgebers
			Brutto- Sonderzahlungen insgesamt	Brutto- Abfertigungen insgesamt		
in 1.000 EUR						

PRODUZIERENDER BEREICH	STEIERMARK					2 0 1 5
B - F	6.615.302	5.363.156	820.861	67.810	1.231.206	20.940
B - E	5.456.633	4.421.573	691.622	60.410	1.015.625	19.436
B + C	5.094.692	4.124.839	648.706	54.392	954.077	15.776
07	G	G	G	G	G	G
08	54.154	43.558	6.781	1.432	10.509	87
10	265.267	210.773	27.432	3.978	53.834	661
11	63.917	50.416	9.774	1.235	12.228	1.274
13	47.654	38.073	5.964	759	9.530	50
14	5.383	4.330	543	36	1.053	0
15	77.625	62.389	8.825	320	15.236	0
16	213.851	169.459	22.844	2.386	43.938	454
17	270.060	217.212	34.458	4.122	51.202	1.647
18	32.758	26.328	3.802	149	6.388	41
20	60.822	48.770	8.053	653	11.491	560
21	83.907	67.623	13.603	876	16.058	226
22	108.151	87.326	13.052	1.103	20.726	100
23	248.009	200.379	30.785	4.678	47.125	505
24	655.837	520.111	86.352	9.067	131.592	4.133
25	547.924	443.245	65.605	3.564	103.176	1.503
26	405.068	334.775	64.309	1.506	68.740	1.553
27	298.132	243.716	38.719	4.222	53.655	761
28	740.852	599.015	79.294	8.916	140.447	1.390
29	490.298	407.319	73.796	2.432	82.836	143
30	G	G	G	G	G	G
31	88.640	71.983	9.955	754	16.567	90
32	23.098	18.422	2.524	60	4.643	33
33	288.209	239.451	39.098	1.539	48.260	499
D	224.187	184.085	27.630	5.016	36.551	3.551
35	224.187	184.085	27.630	5.016	36.551	3.551
E	137.755	112.648	15.285	1.002	24.997	109
36	13.413	10.832	1.432	192	2.573	8
37	21.372	17.161	2.136	34	4.204	7
38	102.969	84.655	11.718	776	18.220	94
F	1.158.668	941.583	129.240	7.400	215.581	1.505
41	323.687	263.546	37.925	1.455	59.600	542
42	334.453	277.345	37.171	3.728	56.801	308
43	500.528	400.693	54.144	2.218	99.180	655

Q: Statistik Austria.

- "G" .. geheim; - "-" .. Wert nicht vorhanden; - "0" .. Wert = 0 oder < publikationsfähiger Wert; - "." .. Wert unbekannt/nicht sinnvoll; "-..." .. Wert liegt noch nicht vor.

ÖNACE-Gliederung	Tabelle 5.4: Betriebe - Personalaufwendungen des Arbeitgebers					
	Personal-aufwand insgesamt	davon				
		Brutto-Verdienste insgesamt	davon		gesetzliche Sozialbeiträge des Arbeitgebers	freiwillige Sozialleistungen des Arbeitgebers
			Brutto-Sonderzahlungen insgesamt	Brutto-Abfertigungen insgesamt		
in 1.000 EUR						

PRODUZIERENDER BEREICH

TIROL

2 0 1 5

B - F	3.493.385	2.819.892	416.767	24.400	643.199	30.295
B - E	2.724.959	2.198.517	331.447	20.637	497.060	29.382
B + C	2.481.669	1.996.000	297.296	18.172	457.069	28.600
08	21.547	17.319	2.118	66	4.198	30
10	146.837	118.738	15.314	844	27.949	150
11	23.467	18.386	3.324	129	4.625	455
13	12.767	10.405	1.656	50	2.325	37
14	17.088	14.037	1.930	185	3.049	2
15	7.967	6.459	903	57	1.508	0
16	180.182	147.052	20.920	684	32.961	170
17	43.092	34.486	6.674	279	8.535	71
18	24.236	19.728	2.955	123	4.462	46
20	54.768	43.686	6.638	902	10.835	247
21	299.963	244.545	33.578	1.246	47.131	8.288
22	80.352	64.911	9.663	743	15.280	162
23	403.787	319.869	50.803	4.563	72.617	11.301
24	171.315	135.693	24.420	1.390	33.372	2.251
25	216.816	171.952	26.422	845	42.953	1.911
26	127.879	105.420	12.691	548	21.624	835
27	236.828	190.229	27.568	2.030	44.944	1.656
28	264.818	212.373	31.663	1.877	51.566	880
29	45.509	36.321	5.240	306	9.188	0
31	48.377	39.511	5.294	509	8.838	29
32	14.130	11.433	1.553	165	2.632	66
33	39.947	33.449	5.970	632	6.481	16
D	186.591	156.437	27.972	2.267	29.442	713
35	186.591	156.437	27.972	2.267	29.442	713
E	56.699	46.081	6.178	198	10.549	70
36	G	G	G	G	G	G
37	14.605	11.923	1.604	27	2.670	13
38	39.296	31.902	4.259	172	7.338	57
39	G	G	G	G	G	G
F	768.426	621.374	85.320	3.763	146.139	913
41	274.780	221.813	33.210	1.602	52.770	197
42	120.314	99.280	11.923	749	20.990	45
43	373.332	300.282	40.187	1.412	72.380	671

Q: Statistik Austria.

- "G" .. geheim; - "-" .. Wert nicht vorhanden; - "0" .. Wert = 0 oder < publikationsfähiger Wert; - "." .. Wert unbekannt/nicht sinnvoll; "... " .. Wert liegt noch nicht vor.

ÖNACE-Gliederung	Tabelle 5.4: Betriebe - Personalaufwendungen des Arbeitgebers					
	Personal-aufwand insgesamt	davon				
		Brutto-Verdienste insgesamt	davon		gesetzliche Sozialbeiträge des Arbeitgebers	freiwillige Sozialleistungen des Arbeitgebers
			Brutto-Sonderzahlungen insgesamt	Brutto-Abfertigungen insgesamt		
in 1.000 EUR						

PRODUZIERENDER BEREICH	VORARLBERG					2 0 1 5
B - F	2.789.829	2.260.721	332.017	19.874	522.122	6.986
B - E	2.383.942	1.935.401	287.175	17.923	442.264	6.278
B + C	2.225.790	1.807.247	266.421	16.000	414.194	4.349
08	9.370	7.654	1.013	74	1.605	112
10	193.996	157.456	21.986	1.394	36.344	196
11	33.226	27.360	4.560	129	5.800	67
13	133.450	107.825	15.894	2.102	25.579	46
14	49.508	40.242	6.095	2.015	9.264	2
16	43.049	34.833	4.877	290	8.195	21
17	67.018	54.126	8.091	489	12.770	121
18	32.501	26.386	3.989	167	5.926	189
20	G	G	G	G	G	G
22	133.244	105.410	18.855	337	27.299	535
23	41.825	33.301	4.677	361	8.467	56
24	40.255	32.801	5.728	476	7.421	33
25	650.756	533.303	78.655	3.114	116.826	626
26	65.502	53.362	8.199	633	12.114	26
27	149.544	122.939	16.643	1.346	26.005	600
28	380.476	308.446	43.273	2.113	71.320	710
29	87.757	69.710	9.920	132	17.364	684
30	G	G	G	G	G	G
31	21.717	17.550	2.180	64	4.105	61
32	42.530	34.124	5.504	401	8.206	201
33	33.407	26.943	4.170	58	6.422	42
D	122.728	98.864	16.531	1.398	21.955	1.909
35	122.728	98.864	16.531	1.398	21.955	1.909
E	35.424	29.290	4.223	524	6.114	20
36	G	G	G	G	G	G
37	G	G	G	G	G	G
38	28.586	23.835	3.523	456	4.748	3
F	405.887	325.320	44.842	1.951	79.858	709
41	160.118	129.239	19.714	1.312	30.768	111
42	63.239	51.740	5.940	144	11.402	96
43	182.530	144.341	19.188	496	37.688	501

Q: Statistik Austria.

- "G" .. geheim; - "-" .. Wert nicht vorhanden; - "0" .. Wert = 0 oder < publikationsfähiger Wert; - "." .. Wert unbekannt/nicht sinnvoll; "-..." .. Wert liegt noch nicht vor.

ÖNACE-Gliederung	Tabelle 5.4: Betriebe - Personalaufwendungen des Arbeitgebers					
	Personal-aufwand insgesamt	davon				
		Brutto-Verdienste insgesamt	davon		gesetzliche Sozialbeiträge des Arbeitgebers	freiwillige Sozialleistungen des Arbeitgebers
			Brutto-Sonderzahlungen insgesamt	Brutto-Abfertigungen insgesamt		
in 1.000 EUR						

PRODUZIERENDER BEREICH	WIEN					2 0 1 5
B - F	5.403.917	4.435.238	690.796	67.695	940.969	27.709
B - E	3.808.068	3.137.136	508.690	52.360	646.105	24.828
B + C	3.174.995	2.597.715	435.747	46.105	560.170	17.111
06	G	G	G	G	G	G
10	260.769	208.871	26.931	2.698	51.685	213
11	48.543	40.625	7.719	1.654	7.802	116
13	8.361	6.776	821	41	1.540	45
14	3.803	3.079	468	13	718	6
15	G	G	G	G	G	G
16	20.079	16.158	2.145	137	3.835	86
17	147.208	120.126	21.691	7.668	25.985	1.097
18	109.796	90.364	14.559	1.247	18.450	982
19	G	G	G	G	G	G
20	161.519	136.639	32.645	1.809	22.858	2.022
21	340.890	281.479	51.228	2.966	58.767	644
22	41.917	33.911	4.664	506	8.000	6
23	31.329	25.570	4.058	633	5.599	160
24	9.605	7.571	1.278	74	2.033	1
25	137.453	110.484	15.062	1.307	26.444	525
26	159.195	129.889	23.757	3.904	28.363	943
27	571.511	481.070	83.516	7.128	88.889	1.551
28	175.235	142.685	23.256	754	32.059	491
29	145.516	115.773	17.026	1.564	27.655	2.088
30	82.835	65.225	12.468	1.719	16.591	1.019
31	23.790	19.084	2.537	194	4.518	188
32	97.515	79.942	12.407	808	16.946	627
33	574.354	463.351	75.062	9.043	107.296	3.708
D	524.601	449.551	61.184	5.717	67.510	7.540
35	524.601	449.551	61.184	5.717	67.510	7.540
E	108.472	89.871	11.758	538	18.425	177
36	G	G	G	G	G	G
37	G	G	G	G	G	G
38	41.326	34.203	5.187	538	6.969	153
F	1.595.848	1.298.102	182.106	15.334	294.865	2.881
41	578.383	477.559	71.367	5.842	99.933	891
42	221.566	183.033	24.392	2.281	38.379	154
43	795.899	637.510	86.346	7.211	156.552	1.837

Q: Statistik Austria.

- "G" .. geheim; - "-" .. Wert nicht vorhanden; - "0" .. Wert = 0 oder < publikationsfähiger Wert; - "-" .. Wert unbekannt/nicht sinnvoll; "-..." .. Wert liegt noch nicht vor.

ÖNACE- Gliederung	Tabelle 5.5: Betriebe - Brutto- und Netto-Verdienste ¹⁾							
	Brutto- Gehälter für Angestellte	Brutto-Ent- schädigung für kaufm. Lehrlinge	Netto- Gehälter ²⁾	Brutto-Löhne für Arbeiter	darunter	Brutto-Ent- schädigung für gewerbl. Lehrlinge	Brutto- Entgelte für Heimarbeiter	Netto- Löhne ³⁾
					Dienstreise- vergütungen im Bau- wesen			
in 1.000 EUR								

PRODUZIERENDER BEREICH

ÖSTERREICH

2 0 1 5

B - F	16.871.747	41.526	10.600.167	15.990.776	88.367	423.962	2.655	11.044.923
B - E	14.477.713	35.206	9.113.409	11.706.507	-	261.142	2.652	8.100.849
B + C	12.888.273	32.905	8.179.034	11.190.874	-	249.284	2.652	7.775.988
06	G	G	G	G	G	G	G	G
07	G	G	G	G	G	G	G	G
08	64.687	130	38.025	119.307	-	763	0	72.243
09	4.776	0	2.606	6.742	-	0	0	4.350
10	632.554	3.715	409.904	1.111.598	-	15.446	0	799.873
11	213.763	321	135.417	161.819	-	1.604	0	113.973
13	139.268	506	88.206	122.313	-	1.410	112	87.895
14	95.470	383	65.054	42.257	-	788	423	32.650
15	50.187	110	33.792	56.207	-	309	470	41.668
16	306.597	954	193.259	609.714	-	11.293	185	411.113
17	333.366	1.034	211.464	463.688	-	7.485	105	321.439
18	211.659	671	131.059	212.117	-	1.934	0	135.915
19	73.051	0	45.239	33.042	-	1.262	0	22.580
20	582.001	1.045	361.843	288.047	-	6.111	94	203.281
21	646.200	3.377	411.053	129.230	-	1.043	0	91.158
22	490.368	1.144	316.896	605.569	-	10.884	6	435.021
23	560.769	1.067	351.474	670.012	-	8.863	307	448.747
24	671.935	1.168	421.874	1.068.848	-	20.447	0	738.465
25	1.188.054	3.344	743.114	1.450.334	-	43.628	45	987.005
26	892.411	721	559.028	190.601	-	6.033	241	138.612
27	1.246.245	2.150	790.687	652.452	-	15.867	83	464.157
28	2.192.423	6.489	1.407.216	1.396.152	-	48.253	5	983.520
29	625.401	988	396.775	802.320	-	16.526	375	558.059
30	205.521	455	132.306	135.110	-	2.104	0	92.005
31	230.624	738	149.983	310.671	-	11.807	2	215.783
32	291.259	1.117	181.778	173.905	-	3.774	200	122.220
33	867.458	1.130	555.760	351.939	-	11.165	0	235.805
D	1.331.495	1.859	803.440	185.237	-	11.480	0	127.247
35	1.331.495	1.859	803.440	185.237	-	11.480	0	127.247
E	257.944	443	130.935	330.396	-	379	0	197.614
36	40.942	73	23.798	27.786	-	64	0	15.993
37	45.236	95	12.129	56.257	-	94	0	18.112
38	169.546	274	93.608	246.035	-	221	0	163.449
39	2.220	0	1.400	318	-	0	0	61
F	2.394.035	6.320	1.486.758	4.284.269	88.367	162.819	3	2.944.074
41	840.249	942	508.239	1.384.701	53.719	56.604	0	931.509
42	476.682	522	297.079	890.275	27.504	9.620	0	604.244
43	1.077.104	4.856	681.441	2.009.294	7.145	96.595	3	1.408.321

Q: Statistik Austria.

- "G" .. geheim; - "-" .. Wert nicht vorhanden; - "0" .. Wert = 0 oder < publikationsfähiger Wert; - "-" .. Wert unbekannt/nicht sinnvoll; "... " .. Wert liegt noch nicht vor.

1) Einschließlich Sonderzahlungen und Abfertigungen.

2) Einschließlich Netto-Entschädigung für kaufmännische Lehrlinge; den Netto-Verdiensten liegen nur die Meldungen von Unternehmen mit 20 und mehr Beschäftigten zugrunde.

3) Einschließlich Netto-Entschädigung für gewerbliche Lehrlinge; den Netto-Verdiensten liegen nur die Meldungen von Unternehmen mit 20 und mehr Beschäftigten zugrunde.

ÖNACE-Gliederung	Tabelle 5.5: Betriebe - Brutto- und Netto-Verdienste ¹⁾							
	Brutto-Gehälter für Angestellte	Brutto-Entschädigung für kaufm. Lehrlinge	Netto-Gehälter ²⁾	Brutto-Löhne für Arbeiter	darunter	Brutto-Entschädigung für gewerbl. Lehrlinge	Brutto-Entgelte für Heimarbeiter	Netto-Löhne ³⁾
					Dienstreisevergütungen im Bauwesen			
in 1.000 EUR								

PRODUZIERENDER BEREICH	BURGENLAND							2 0 1 5
B - F	277.296	387	173.729	411.825	1.643	7.951	0	287.233
B - E	237.627	312	148.470	283.783	-	3.894	0	198.166
B + C	180.649	155	114.579	265.475	-	3.786	0	185.748
08	2.488	0	962	4.799	-	0	0	2.580
10	12.622	5	7.947	35.298	-	302	0	25.506
11	10.967	0	7.362	10.193	-	17	0	7.440
13	6.593	16	4.349	6.727	-	69	0	5.142
14	4.387	0	3.088	5.179	-	0	0	4.390
16	4.849	9	3.156	10.958	-	168	0	7.646
17	G	G	G	G	G	G	G	G
18	8.420	21	5.412	14.630	-	32	0	9.753
20	G	G	G	G	G	G	G	G
21	G	G	G	G	G	G	G	G
22	12.845	0	8.266	28.848	-	526	0	21.568
23	5.975	8	3.857	13.785	-	26	0	8.562
25	27.314	40	17.398	42.540	-	1.140	0	28.968
26	3.802	0	2.520	458	-	0	0	333
27	34.760	47	21.903	29.826	-	369	0	20.978
28	5.089	0	3.256	8.592	-	91	0	6.107
29	G	G	G	G	G	G	G	G
31	9.221	9	5.475	10.703	-	302	0	6.997
32	7.691	0	4.814	8.844	-	162	0	6.036
33	3.724	0	1.990	12.847	-	86	0	8.383
D	45.171	126	28.067	1.495	-	64	0	1.021
35	45.171	126	28.067	1.495	-	64	0	1.021
E	11.808	31	5.824	16.813	-	45	0	11.396
36	4.132	21	2.200	2.781	-	43	0	1.659
37	2.620	0	979	1.990	-	0	0	1.137
38	5.056	10	2.645	12.042	-	2	0	8.600
F	39.669	75	25.259	128.042	1.643	4.057	0	89.067
41	10.865	0	6.720	54.128	1.516	1.642	0	36.412
42	6.312	22	4.021	13.072	55	21	0	9.240
43	22.492	53	14.519	60.842	72	2.394	0	43.415

Q: Statistik Austria.

- "G" .. geheim; - "-" .. Wert nicht vorhanden; - "0" .. Wert = 0 oder < publikationsfähiger Wert; - "-" .. Wert unbekannt/nicht sinnvoll; "... " .. Wert liegt noch nicht vor.

1) Einschließlich Sonderzahlungen und Abfertigungen.

2) Einschließlich Netto-Entschädigung für kaufmännische Lehrlinge; den Netto-Verdiensten liegen nur die Meldungen von Unternehmen mit 20 und mehr Beschäftigten zugrunde.

3) Einschließlich Netto-Entschädigung für gewerbliche Lehrlinge; den Netto-Verdiensten liegen nur die Meldungen von Unternehmen mit 20 und mehr Beschäftigten zugrunde.

ÖNACE- Gliederung	Tabelle 5.5: Betriebe - Brutto- und Netto-Verdienste ¹⁾							
	Brutto- Gehälter für Angestellte	Brutto-Ent- schädigung für kaufm. Lehrlinge	Netto- Gehälter ²⁾	Brutto-Löhne für Arbeiter	darunter	Brutto-Ent- schädigung für gewerbl. Lehrlinge	Brutto- Entgelte für Heimarbeiter	Netto- Löhne ³⁾
					Dienstreise- vergütungen im Bau- wesen			
in 1.000 EUR								

PRODUZIERENDER BEREICH	KÄRNTEN							2 0 1 5
B - F	931.172	1.808	580.961	945.216	6.133	30.662	575	659.999
B - E	805.910	1.525	501.831	692.213	-	18.725	575	485.207
B + C	661.178	1.209	416.342	665.469	-	16.943	575	467.429
08	16.061	38	10.002	12.970	-	141	0	8.253
10	21.118	161	14.029	54.993	-	671	0	39.750
11	8.356	10	5.324	9.890	-	98	0	6.926
13	2.867	0	1.846	2.002	-	0	0	1.442
14	G	G	G	G	G	G	G	G
15	G	G	G	G	G	G	G	G
16	39.370	98	25.243	73.138	-	832	0	52.795
17	12.893	17	8.103	22.562	-	377	105	15.884
18	4.598	12	2.608	9.573	-	132	0	6.138
20	19.424	96	12.103	13.913	-	296	0	10.009
21	18.924	110	12.269	9.494	-	87	0	6.773
22	20.775	74	12.773	29.026	-	252	0	19.466
23	51.824	79	32.118	71.012	-	1.115	0	47.834
24	28.111	76	17.587	20.933	-	693	0	15.031
25	46.846	70	29.031	90.597	-	2.487	0	60.534
26	181.489	3	113.302	52.218	-	1.329	0	37.109
27	14.954	16	9.583	13.519	-	196	0	9.644
28	130.553	148	82.842	124.271	-	5.771	0	90.685
29	G	G	G	G	G	G	G	G
31	4.899	13	2.646	7.709	-	724	0	4.862
32	3.307	67	2.311	3.409	-	67	0	2.483
33	21.379	88	13.804	23.778	-	1.395	0	16.665
D	127.760	295	76.368	3.194	-	1.766	0	2.584
35	127.760	295	76.368	3.194	-	1.766	0	2.584
E	16.972	21	9.120	23.551	-	17	0	15.194
36	G	G	G	G	G	G	G	G
37	G	G	G	G	G	G	G	G
38	10.534	19	6.214	18.240	-	17	0	12.448
F	125.262	283	79.131	253.003	6.133	11.937	0	174.792
41	67.188	0	41.774	122.142	4.064	5.520	0	81.687
42	9.887	27	6.033	22.006	1.400	179	0	14.223
43	48.187	255	31.323	108.855	669	6.238	0	78.882

Q: Statistik Austria.

- "G" .. geheim; - "-" .. Wert nicht vorhanden; - "0" .. Wert = 0 oder < publikationsfähiger Wert; - "-" .. Wert unbekannt/nicht sinnvoll; "-..." .. Wert liegt noch nicht vor.

1) Einschließlich Sonderzahlungen und Abfertigungen.

2) Einschließlich Netto-Entschädigung für kaufmännische Lehrlinge; den Netto-Verdiensten liegen nur die Meldungen von Unternehmen mit 20 und mehr Beschäftigten zugrunde.

3) Einschließlich Netto-Entschädigung für gewerbliche Lehrlinge; den Netto-Verdiensten liegen nur die Meldungen von Unternehmen mit 20 und mehr Beschäftigten zugrunde.

ÖNACE-Gliederung	Tabelle 5.5: Betriebe - Brutto- und Netto-Verdienste ¹⁾							
	Brutto-Gehälter für Angestellte	Brutto-Entschädigung für kaufm. Lehrlinge	Netto-Gehälter ²⁾	Brutto-Löhne für Arbeiter	darunter	Brutto-Entschädigung für gewerbl. Lehrlinge	Brutto-Entgelte für Heimarbeiter	Netto-Löhne ³⁾
					Dienstreisevergütungen im Bauwesen			
in 1.000 EUR								

PRODUZIERENDER BEREICH	NIEDERÖSTERREICH							2 0 1 5
B - F	2.475.092	4.223	1.555.218	2.745.701	11.523	64.417	0	1.899.295
B - E	2.149.877	3.434	1.351.691	2.026.882	-	36.831	0	1.402.964
B + C	1.936.229	3.221	1.223.248	1.953.682	-	35.861	0	1.359.005
06	G	G	G	G	G	G	G	G
08	8.948	3	4.965	28.300	-	21	0	18.034
09	G	G	G	G	G	G	G	G
10	139.519	373	89.901	243.186	-	3.580	0	174.581
11	36.391	0	22.827	36.511	-	307	0	25.322
13	13.864	66	9.174	18.722	-	159	0	13.520
14	G	G	G	G	G	G	G	G
15	1.901	16	1.389	2.327	-	91	0	1.745
16	53.815	87	33.511	101.851	-	1.793	0	67.126
17	44.689	198	28.921	66.321	-	1.143	0	47.247
18	50.059	121	30.536	45.064	-	353	0	29.710
19	G	G	G	G	G	G	G	G
20	119.919	310	74.874	73.418	-	1.059	0	51.893
21	45.573	94	29.237	6.490	-	39	0	4.658
22	80.786	40	50.518	91.415	-	1.703	0	64.717
23	102.725	76	64.426	131.402	-	1.197	0	87.961
24	121.627	282	76.522	228.947	-	3.503	0	160.121
25	192.482	370	119.840	243.421	-	4.955	0	166.730
26	49.421	14	30.263	19.268	-	731	0	14.202
27	133.573	148	84.672	129.843	-	2.834	0	93.020
28	315.330	373	202.846	247.785	-	5.508	0	173.198
29	88.432	50	55.890	50.762	-	1.171	0	35.913
30	40.652	3	26.542	14.726	-	163	0	10.221
31	59.234	215	39.079	63.928	-	1.859	0	45.210
32	78.655	161	48.284	22.813	-	528	0	15.373
33	30.817	41	17.961	24.406	-	1.540	0	14.802
D	174.601	191	109.042	6.226	-	896	0	4.084
35	174.601	191	109.042	6.226	-	896	0	4.084
E	39.047	22	19.402	66.974	-	74	0	39.875
36	5.559	0	3.246	5.963	-	4	0	3.215
37	2.962	7	362	6.111	-	0	0	1.333
38	30.527	16	15.794	54.900	-	70	0	35.328
F	325.215	788	203.527	718.819	11.523	27.586	0	496.331
41	99.192	63	61.169	211.229	6.879	9.128	0	143.058
42	53.537	54	33.496	112.961	3.332	574	0	76.660
43	172.486	672	108.862	394.629	1.312	17.884	0	276.613

Q: Statistik Austria.

- "G" .. geheim; - "-" .. Wert nicht vorhanden; - "0" .. Wert = 0 oder < publikationsfähiger Wert; - "-" .. Wert unbekannt/nicht sinnvoll; "-" .. Wert liegt noch nicht vor.

1) Einschließlich Sonderzahlungen und Abfertigungen.

2) Einschließlich Netto-Entschädigung für kaufmännische Lehrlinge; den Netto-Verdiensten liegen nur die Meldungen von Unternehmen mit 20 und mehr Beschäftigten zugrunde

3) Einschließlich Netto-Entschädigung für gewerbliche Lehrlinge; den Netto-Verdiensten liegen nur die Meldungen von Unternehmen mit 20 und mehr Beschäftigten zugrunde.

ÖNACE-Gliederung	Tabelle 5.5: Betriebe - Brutto- und Netto-Verdienste ¹⁾							
	Brutto-Gehälter für Angestellte	Brutto-Entschädigung für kaufm. Lehrlinge	Netto-Gehälter ²⁾	Brutto-Löhne für Arbeiter	darunter	Brutto-Entschädigung für gewerb. Lehrlinge	Brutto-Entgelte für Heimarbeiter	Netto-Löhne ³⁾
					Dienstreisevergütungen im Bauwesen			
in 1.000 EUR								

PRODUZIERENDER BEREICH	OBERÖSTERREICH								2 0 1 5
B - F	4.161.457	12.106	2.632.711	4.362.847	17.983	119.411	691	3.034.143	
B - E	3.577.135	10.109	2.268.184	3.410.443	-	80.476	691	2.371.067	
B + C	3.362.993	9.985	2.142.796	3.348.950	-	79.974	691	2.332.494	
06	G	G	G	G	G	G	G	G	
08	11.799	33	7.540	16.640	-	100	0	9.585	
09	G	G	G	G	G	G	G	G	
10	139.676	1.111	90.754	267.334	-	3.486	0	193.175	
11	41.691	153	26.610	33.888	-	542	0	24.387	
13	22.090	61	14.031	22.722	-	52	9	16.125	
14	15.559	30	10.444	11.086	-	186	203	8.640	
15	9.008	29	6.079	5.444	-	102	0	4.097	
16	65.935	296	41.524	110.572	-	2.060	0	73.796	
17	75.754	153	47.183	108.045	-	1.475	0	73.552	
18	25.156	23	15.966	29.390	-	345	0	19.286	
19	G	G	G	G	G	G	G	G	
20	233.037	126	145.136	143.604	-	4.145	94	101.147	
21	67.165	397	42.271	21.479	-	230	0	15.057	
22	186.904	630	122.064	277.413	-	4.203	6	199.713	
23	93.959	294	60.245	121.630	-	1.638	0	82.912	
24	263.957	416	164.493	382.460	-	8.272	0	264.452	
25	268.036	978	166.292	351.830	-	11.145	0	239.455	
26	65.663	32	41.728	23.020	-	553	232	17.189	
27	304.119	716	198.808	162.127	-	3.985	0	116.472	
28	806.965	2.695	519.253	477.722	-	19.862	0	336.731	
29	234.608	546	147.569	345.597	-	6.951	0	234.698	
30	102.447	369	65.837	104.905	-	1.446	0	70.864	
31	84.713	235	56.399	125.213	-	3.790	2	88.694	
32	60.166	325	38.883	58.737	-	1.441	146	42.635	
33	166.605	331	102.522	142.387	-	3.966	0	96.116	
D	164.974	40	98.688	7.309	-	430	0	4.645	
35	164.974	40	98.688	7.309	-	430	0	4.645	
E	49.168	84	26.701	54.184	-	73	0	33.928	
36	2.100	15	1.350	1.386	-	0	0	700	
37	5.581	12	1.279	4.646	-	0	0	1.109	
38	40.807	56	23.589	48.152	-	73	0	32.120	
39	680	0	482	0	-	0	0	0	
F	584.321	1.997	364.527	952.403	17.983	38.935	0	663.075	
41	160.270	350	99.483	265.055	11.141	14.223	0	182.931	
42	182.365	193	112.197	266.553	4.906	4.367	0	185.023	
43	241.686	1.454	152.847	420.795	1.936	20.345	0	295.121	

Q: Statistik Austria.

- "G" .. geheim; - "-" .. Wert nicht vorhanden; - "0" .. Wert = 0 oder < publikationsfähiger Wert; - "." .. Wert unbekannt/nicht sinnvoll; - "..." .. Wert liegt noch nicht vor.

1) Einschließlich Sonderzahlungen und Abfertigungen.

2) Einschließlich Netto-Entschädigung für kaufmännische Lehrlinge; den Netto-Verdiensten liegen nur die Meldungen von Unternehmen mit 20 und mehr Beschäftigten zugrunde.

3) Einschließlich Netto-Entschädigung für gewerbliche Lehrlinge; den Netto-Verdiensten liegen nur die Meldungen von Unternehmen mit 20 und mehr Beschäftigten zugrunde.

ÖNACE-Gliederung	Tabelle 5.5: Betriebe - Brutto- und Netto-Verdienste ¹⁾							
	Brutto-Gehälter für Angestellte	Brutto-Entschädigung für kaufm. Lehrlinge	Netto-Gehälter ²⁾	Brutto-Löhne für Arbeiter	darunter	Brutto-Entschädigung für gewerbl. Lehrlinge	Brutto-Entgelte für Heimarbeiter	Netto-Löhne ³⁾
					Dienstreisevergütungen im Bauwesen			
in 1.000 EUR								

PRODUZIERENDER BEREICH	SALZBURG							2 0 1 5
B - F	924.660	3.276	582.306	943.996	8.018	26.228	664	641.744
B - E	791.754	2.929	501.502	640.639	-	14.164	664	438.810
B + C	674.053	2.804	433.130	620.321	-	13.322	664	426.431
08	3.322	11	1.570	10.605	-	77	0	5.639
10	61.289	393	38.913	81.335	-	1.024	0	56.889
11	39.504	23	24.107	12.080	-	104	0	8.588
13	2.386	46	1.645	2.036	-	44	0	1.510
14	11.282	43	7.735	2.606	-	256	92	2.044
15	G	G	G	G	G	G	G	G
16	29.353	121	19.277	64.545	-	1.207	185	43.094
17	G	G	G	G	G	G	G	G
18	53.093	315	36.297	22.033	-	206	0	14.637
20	11.272	29	7.184	5.611	-	0	0	3.970
21	G	G	G	G	G	G	G	G
22	28.591	26	18.885	51.721	-	629	0	37.093
23	26.021	105	16.131	38.606	-	425	0	24.978
24	2.874	22	1.888	3.992	-	58	0	2.775
25	68.377	239	43.567	71.073	-	2.471	12	46.864
26	54.316	132	35.318	13.390	-	491	0	9.832
27	30.089	186	19.538	17.157	-	382	0	12.365
28	127.173	454	81.238	99.629	-	2.792	0	68.481
29	14.233	79	9.112	27.571	-	724	375	19.741
30	G	G	G	G	G	G	G	G
31	12.364	25	8.325	19.631	-	924	0	13.996
32	41.815	322	26.959	37.050	-	630	0	26.383
33	23.372	72	14.021	11.343	-	321	0	7.212
D	102.610	84	60.252	3.065	-	837	0	2.081
35	102.610	84	60.252	3.065	-	837	0	2.081
E	15.092	40	8.120	17.253	-	5	0	10.298
36	G	G	G	G	G	G	G	G
37	3.019	10	1.352	3.582	-	0	0	1.550
38	7.465	30	3.885	13.466	-	2	0	8.608
39	G	G	G	G	G	G	G	G
F	132.906	347	80.803	303.357	8.018	12.064	0	202.934
41	52.224	57	29.923	112.294	5.232	4.769	0	74.234
42	27.669	0	17.605	65.585	2.496	317	0	41.850
43	53.012	290	33.276	125.478	289	6.979	0	86.850

Q: Statistik Austria.

- "G" .. geheim; - "-" .. Wert nicht vorhanden; - "0" .. Wert = 0 oder < publikationsfähiger Wert; - "-" .. Wert unbekannt/nicht sinnvoll; "-" .. Wert liegt noch nicht vor.

1) Einschließlich Sonderzahlungen und Abfertigungen.

2) Einschließlich Netto-Entschädigung für kaufmännische Lehrlinge; den Netto-Verdiensten liegen nur die Meldungen von Unternehmen mit 20 und mehr Beschäftigten zugrunde.

3) Einschließlich Netto-Entschädigung für gewerbliche Lehrlinge; den Netto-Verdiensten liegen nur die Meldungen von Unternehmen mit 20 und mehr Beschäftigten zugrunde.

ÖNACE- Gliederung	Tabelle 5.5: Betriebe - Brutto- und Netto-Verdienste ¹⁾							
	Brutto- Gehälter für Angestellte	Brutto-Ent- schädigung für kaufm. Lehrlinge	Netto- Gehälter ²⁾	Brutto-Löhne für Arbeiter	darunter	Brutto-Ent- schädigung für gewerbl. Lehrlinge	Brutto- Entgelte für Heimarbeiter	Netto- Löhne ³⁾
					Dienstreise- vergütungen im Bau- wesen			
in 1.000 EUR								

PRODUZIERENDER BEREICH		STEIERMARK					2 0 1 5	
B - F	2.476.303	5.060	1.555.521	2.814.432	14.378	67.304	56	1.947.955
B - E	2.173.562	4.226	1.363.262	2.199.240	-	44.491	54	1.525.508
B + C	1.976.948	3.993	1.251.618	2.101.764	-	42.081	54	1.462.203
07	G	G	G	G	G	G	G	G
08	15.410	47	9.280	27.714	-	387	0	17.369
10	55.361	228	36.668	153.730	-	1.454	0	112.095
11	20.810	30	13.624	29.347	-	229	0	20.566
13	20.249	164	13.270	17.469	-	190	0	12.966
14	2.221	13	1.547	2.079	-	9	8	1.562
15	26.057	25	17.471	36.208	-	98	0	26.470
16	47.223	146	29.809	120.148	-	1.943	0	81.713
17	76.617	145	47.968	138.260	-	2.190	0	95.217
18	9.118	47	4.724	16.889	-	274	0	10.066
20	35.241	141	22.078	13.324	-	65	0	9.341
21	54.129	90	34.782	13.072	-	332	0	9.361
22	37.525	81	24.001	49.065	-	655	0	35.245
23	77.171	144	47.367	121.288	-	1.776	0	80.110
24	164.660	135	103.445	349.566	-	5.750	0	239.201
25	158.488	453	98.763	276.465	-	7.838	0	190.448
26	290.700	363	179.796	42.331	-	1.382	0	30.969
27	133.655	491	84.481	107.449	-	2.122	0	75.504
28	387.541	641	249.227	203.896	-	6.933	5	143.859
29	162.400	157	103.320	241.098	-	3.664	0	171.277
30	G	G	G	G	G	G	G	G
31	32.028	162	20.736	38.095	-	1.698	0	27.231
32	9.578	129	6.082	8.440	-	233	42	5.657
33	150.031	159	96.297	86.641	-	2.620	0	59.555
D	151.335	136	88.091	30.237	-	2.377	0	20.131
35	151.335	136	88.091	30.237	-	2.377	0	20.131
E	45.279	98	23.552	67.239	-	32	0	43.174
36	6.747	23	2.812	4.060	-	2	0	1.268
37	6.189	0	2.510	10.955	-	18	0	5.771
38	32.343	75	18.230	52.225	-	13	0	36.135
F	302.742	833	192.260	615.192	14.378	22.814	3	422.447
41	83.936	164	51.215	172.368	5.909	7.078	0	116.600
42	85.911	196	55.284	189.366	7.453	1.871	0	126.928
43	132.895	474	85.760	253.458	1.016	13.864	3	178.920

Q: Statistik Austria.

- "G" .. geheim; - "-" .. Wert nicht vorhanden; - "0" .. Wert = 0 oder < publikationsfähiger Wert; - "." .. Wert unbekannt/nicht sinnvoll; "... " .. Wert liegt noch nicht vor.

1) Einschließlich Sonderzahlungen und Abfertigungen.

2) Einschließlich Netto-Entschädigung für kaufmännische Lehrlinge; den Netto-Verdiensten liegen nur die Meldungen von Unternehmen mit 20 und mehr Beschäftigten zugrunde.

3) Einschließlich Netto-Entschädigung für gewerbliche Lehrlinge; den Netto-Verdiensten liegen nur die Meldungen von Unternehmen mit 20 und mehr Beschäftigten zugrunde.

ÖNACE-Gliederung	Tabelle 5.5: Betriebe - Brutto- und Netto-Verdienste ¹⁾							
	Brutto-Gehälter für Angestellte	Brutto-Entschädigung für kaufm. Lehrlinge	Netto-Gehälter ²⁾	Brutto-Löhne für Arbeiter	darunter	Brutto-Entschädigung für gewerbl. Lehrlinge	Brutto-Entgelte für Heimarbeiter	Netto-Löhne ³⁾
					Dienstreisevergütungen im Bauwesen			
in 1.000 EUR								

PRODUZIERENDER BEREICH	TIROL							2 0 1 5
B - F	1.377.613	5.286	870.750	1.396.161	6.315	40.427	403	961.515
B - E	1.189.369	4.454	751.809	982.859	-	21.432	403	674.167
B + C	1.041.161	4.111	662.553	930.831	-	19.493	403	639.985
08	4.059	0	2.048	13.245	-	15	0	7.648
10	40.124	322	26.042	76.983	-	1.309	0	55.080
11	8.185	0	5.231	10.149	-	53	0	6.908
13	5.617	30	3.446	4.756	-	3	0	3.201
14	9.783	141	6.872	4.113	-	0	0	3.126
15	3.494	0	2.372	2.965	-	0	0	2.265
16	49.419	148	30.720	95.819	-	1.666	0	64.038
17	11.511	12	7.358	22.827	-	137	0	15.173
18	7.282	18	4.098	12.294	-	135	0	6.631
20	30.507	55	19.660	12.935	-	189	0	9.370
21	209.620	2.170	132.972	32.723	-	31	0	23.237
22	27.133	41	17.542	37.370	-	367	0	26.655
23	166.190	318	105.115	150.802	-	2.252	307	103.110
24	60.211	137	38.525	73.352	-	1.993	0	50.232
25	64.759	96	41.547	104.071	-	3.019	7	70.840
26	78.497	45	50.650	26.000	-	869	9	18.942
27	96.517	146	60.309	91.468	-	2.030	69	64.295
28	113.066	284	73.346	96.283	-	2.739	0	68.284
29	14.932	94	9.980	20.835	-	460	0	14.725
31	11.906	19	7.239	26.057	-	1.528	0	16.873
32	5.623	8	3.374	5.728	-	62	12	3.696
33	22.725	30	14.107	10.057	-	637	0	5.659
D	132.062	321	80.024	22.136	-	1.918	0	15.019
35	132.062	321	80.024	22.136	-	1.918	0	15.019
E	16.146	21	9.232	29.892	-	21	0	19.163
36	G	G	G	G	G	G	G	G
37	4.793	0	2.340	7.121	-	8	0	3.385
38	9.747	9	5.875	22.145	-	0	0	15.494
39	G	G	G	G	G	G	G	G
F	188.244	833	118.941	413.302	6.315	18.995	0	287.348
41	67.571	141	40.702	147.546	3.434	6.556	0	99.543
42	35.704	0	22.106	62.909	2.103	667	0	43.104
43	84.969	692	56.133	202.848	778	11.773	0	144.701

Q: Statistik Austria.

- "G" .. geheim; - "-" .. Wert nicht vorhanden; - "0" .. Wert = 0 oder < publikationsfähiger Wert; - "-" .. Wert unbekannt/nicht sinnvoll; "-..." .. Wert liegt noch nicht vor.

1) Einschließlich Sonderzahlungen und Abfertigungen.

2) Einschließlich Netto-Entschädigung für kaufmännische Lehrlinge; den Netto-Verdiensten liegen nur die Meldungen von Unternehmen mit 20 und mehr Beschäftigten zugrunde.

3) Einschließlich Netto-Entschädigung für gewerbliche Lehrlinge; den Netto-Verdiensten liegen nur die Meldungen von Unternehmen mit 20 und mehr Beschäftigten zugrunde.

ÖNACE-Gliederung	Tabelle 5.5: Betriebe - Brutto- und Netto-Verdienste ¹⁾							
	Brutto-Gehälter für Angestellte	Brutto-Entschädigung für kaufm. Lehrlinge	Netto-Gehälter ²⁾	Brutto-Löhne für Arbeiter	darunter	Brutto-Entschädigung für gewerbl. Lehrlinge	Brutto-Entgelte für Heimarbeiter	Netto-Löhne ³⁾
					Dienstreisevergütungen im Bauwesen			
in 1.000 EUR								

PRODUZIERENDER BEREICH	VORARLBERG								2 0 1 5
B - F	1.367.821	5.692	862.067	846.777	4.365	40.358	72	583.412	
B - E	1.235.250	5.225	781.931	666.089	-	28.765	72	460.832	
B + C	1.125.489	4.995	718.451	649.307	-	27.383	72	450.005	
08	2.600	0	1.658	5.034	-	21	0	3.134	
10	81.930	854	53.424	72.961	-	1.710	0	51.186	
11	14.199	101	9.354	12.881	-	178	0	9.082	
13	61.407	123	37.880	45.355	-	894	46	32.470	
14	31.508	91	20.812	8.345	-	298	0	5.781	
16	9.759	49	5.937	23.723	-	1.302	0	14.460	
17	28.231	119	18.392	24.749	-	1.026	0	17.525	
18	11.944	112	7.961	14.018	-	312	0	9.508	
20	G	G	G	G	G	G	G	G	
22	77.919	252	51.111	24.804	-	2.436	0	19.037	
23	17.408	25	10.382	15.474	-	394	0	9.512	
24	24.169	101	15.427	8.376	-	156	0	5.758	
25	302.709	982	191.654	220.021	-	9.565	27	150.625	
26	49.179	29	32.039	3.711	-	443	0	2.817	
27	86.380	43	54.782	34.940	-	1.576	0	25.249	
28	203.505	1.815	130.413	98.865	-	4.260	0	69.735	
29	55.179	52	36.091	12.917	-	1.562	0	10.093	
30	G	G	G	G	G	G	G	G	
31	6.734	23	3.938	10.004	-	789	0	5.362	
32	26.168	42	15.183	7.662	-	253	0	5.125	
33	23.515	165	14.887	3.068	-	196	0	1.807	
D	95.002	211	57.067	2.316	-	1.336	0	2.498	
35	95.002	211	57.067	2.316	-	1.336	0	2.498	
E	14.759	19	6.413	14.466	-	46	0	8.329	
36	G	G	G	G	G	G	G	G	
37	G	G	G	G	G	G	G	G	
38	11.438	19	6.224	12.332	-	46	0	7.077	
F	132.572	467	80.136	180.688	4.365	11.593	0	122.580	
41	58.959	104	33.607	66.551	3.196	3.625	0	44.286	
42	19.279	0	12.152	31.651	827	810	0	22.341	
43	54.334	364	34.376	82.487	342	7.158	0	55.953	

Q: Statistik Austria.

- "G" .. geheim; - "-" .. Wert nicht vorhanden; - "0" .. Wert = 0 oder < publikationsfähiger Wert; - "." .. Wert unbekannt/nicht sinnvoll; "-.." .. Wert liegt noch nicht vor.

1) Einschließlich Sonderzahlungen und Abfertigungen.

2) Einschließlich Netto-Entschädigung für kaufmännische Lehrlinge; den Netto-Verdiensten liegen nur die Meldungen von Unternehmen mit 20 und mehr Beschäftigten zugrunde.

3) Einschließlich Netto-Entschädigung für gewerbliche Lehrlinge; den Netto-Verdiensten liegen nur die Meldungen von Unternehmen mit 20 und mehr Beschäftigten zugrunde.

ÖNACE-Gliederung	Tabelle 5.5: Betriebe - Brutto- und Netto-Verdienste ¹⁾							
	Brutto-Gehälter für Angestellte	Brutto-Entschädigung für kaufm. Lehrlinge	Netto-Gehälter ²⁾	Brutto-Löhne für Arbeiter	darunter	Brutto-Entschädigung für gewerbl. Lehrlinge	Brutto-Entgelte für Heimarbeiter	Netto-Löhne ³⁾
					Dienstreisevergütungen im Bauwesen			
in 1.000 EUR								

PRODUZIERENDER BEREICH	WIEN							2 0 1 5
B - F	2.880.332	3.688	1.786.905	1.523.821	18.010	27.203	194	1.029.629
B - E	2.317.228	2.992	1.444.729	804.358	-	12.365	194	544.129
B + C	1.929.573	2.431	1.216.319	655.076	-	10.441	194	452.687
06	G	G	G	G	G	G	G	G
10	80.915	268	52.227	125.779	-	1.909	0	91.612
11	33.660	5	20.977	6.883	-	77	0	4.756
13	4.194	0	2.567	2.524	-	0	58	1.521
14	2.449	0	1.412	509	-	0	121	321
15	G	G	G	G	G	G	G	G
16	6.875	0	4.082	8.960	-	323	0	6.446
17	65.251	281	41.638	53.970	-	624	0	37.504
18	41.989	2	23.458	48.227	-	145	0	30.186
19	G	G	G	G	G	G	G	G
20	118.358	271	71.651	17.793	-	218	0	12.208
21	236.310	499	150.341	44.408	-	262	0	30.876
22	17.890	0	11.737	15.908	-	114	0	11.528
23	19.498	18	11.834	6.013	-	41	0	3.769
24	6.326	0	3.987	1.222	-	23	0	895
25	59.044	115	35.021	50.318	-	1.007	0	32.541
26	119.344	105	73.412	10.206	-	235	0	7.220
27	412.198	358	256.609	66.126	-	2.373	15	46.629
28	103.201	79	64.794	39.108	-	298	0	26.441
29	37.428	10	23.201	76.907	-	1.428	0	52.418
30	53.868	76	34.360	10.911	-	371	0	7.865
31	9.524	38	6.145	9.330	-	192	0	6.559
32	58.257	63	35.889	21.223	-	398	0	14.833
33	425.291	245	280.172	37.411	-	404	0	25.605
D	337.981	455	205.840	109.259	-	1.856	0	75.185
35	337.981	455	205.840	109.259	-	1.856	0	75.185
E	49.675	106	22.570	40.023	-	68	0	16.257
36	G	G	G	G	G	G	G	G
37	G	G	G	G	G	G	G	G
38	21.630	39	11.152	12.534	-	0	0	7.640
F	563.104	697	342.176	719.463	18.010	14.838	0	485.500
41	240.043	64	143.647	233.389	12.348	4.063	0	152.759
42	56.017	29	34.185	126.172	4.931	815	0	84.875
43	267.044	604	164.344	359.902	731	9.960	0	247.866

Q: Statistik Austria.

- "G" .. geheim; - "-" .. Wert nicht vorhanden; - "0" .. Wert = 0 oder < publikationsfähiger Wert; - "." .. Wert unbekannt/nicht sinnvoll; "... " .. Wert liegt noch nicht vor.

1) Einschließlich Sonderzahlungen und Abfertigungen.

2) Einschließlich Netto-Entschädigung für kaufmännische Lehrlinge; den Netto-Verdiensten liegen nur die Meldungen von Unternehmen mit 20 und mehr Beschäftigten zugrunde.

3) Einschließlich Netto-Entschädigung für gewerbliche Lehrlinge; den Netto-Verdiensten liegen nur die Meldungen von Unternehmen mit 20 und mehr Beschäftigten zugrunde.

ÖNACE- Gliederung	Tabelle 5.6: Betriebe - Brutto-Sonderzahlungen und -Abfertigungen							
	Brutto-Sonderzahlungen für					Brutto-Abfertigungen für		
	Angestellte	kaufm. Lehrlinge	Arbeiter	gewerbli. Lehrlinge	Heim- arbeiter	Angestellte	Arbeiter	Heim- arbeiter
	in 1.000 EUR							

PRODUZIERENDER BEREICH	ÖSTERREICH								2 0 1 5
B - F	2.711.766	5.795	2.243.342	57.391	354	239.064	189.048	36	
B - E	2.350.445	4.958	1.677.795	36.479	354	217.095	155.738	36	
B + C	2.093.765	4.621	1.612.831	34.810	354	191.033	151.754	36	
06	G	G	G	G	G	G	G	G	
07	G	G	G	G	G	G	G	G	
08	10.084	19	15.823	109	0	1.961	1.423	0	
09	596	0	625	0	0	64	185	0	
10	96.336	451	138.457	1.898	0	9.625	10.296	0	
11	43.661	54	26.886	247	0	4.094	2.468	0	
13	21.992	70	16.771	205	16	3.378	2.042	5	
14	13.663	53	5.406	110	67	3.414	4.341	2	
15	7.672	4	7.410	25	11	263	495	0	
16	43.588	127	83.999	1.479	39	4.303	5.599	8	
17	61.871	124	74.143	1.058	16	7.368	10.760	0	
18	38.454	92	30.313	268	0	7.018	2.428	0	
19	15.621	0	6.120	178	0	2.548	587	0	
20	114.369	152	47.084	868	17	8.235	4.714	12	
21	108.962	520	21.057	168	0	6.546	987	0	
22	79.113	162	87.487	1.588	1	4.960	6.595	0	
23	88.136	135	94.680	1.213	43	11.484	12.660	0	
24	115.077	181	164.775	2.912	0	12.370	20.139	0	
25	178.926	471	203.087	5.873	10	12.307	13.160	0	
26	147.639	105	28.735	930	29	7.770	1.848	8	
27	202.793	312	91.731	2.425	12	17.137	9.577	0	
28	327.709	925	196.464	6.823	0	32.614	19.141	0	
29	104.178	136	127.642	2.380	65	4.995	8.608	0	
30	40.336	85	22.541	369	0	2.564	1.201	0	
31	32.835	99	41.586	1.463	0	5.661	4.993	0	
32	44.456	164	24.094	517	28	2.789	2.468	2	
33	143.252	158	50.705	1.632	0	13.357	2.700	0	
D	217.974	280	22.393	1.615	0	23.704	1.501	0	
35	217.974	280	22.393	1.615	0	23.704	1.501	0	
E	38.706	57	42.570	53	0	2.358	2.484	0	
36	5.528	6	3.523	9	0	194	250	0	
37	5.883	11	6.987	14	0	339	195	0	
38	27.002	41	32.028	30	0	1.815	2.039	0	
39	293	0	33	0	0	11	0	0	
F	361.322	837	565.548	20.912	0	21.969	33.309	0	
41	133.391	128	198.835	7.395	0	8.191	10.437	0	
42	74.425	73	102.210	1.238	0	3.279	13.044	0	
43	153.506	636	264.502	12.279	0	10.498	9.828	0	

Q: Statistik Austria.

- "G" .. geheim; - "-" .. Wert nicht vorhanden; - "0" .. Wert = 0 oder < publikationsfähiger Wert; - "." .. Wert unbekannt/nicht sinnvoll; - "..." .. Wert liegt noch nicht vor.

ÖNACE- Gliederung	Tabelle 5.6: Betriebe - Brutto-Sonderzahlungen und -Abfertigungen							
	Brutto-Sonderzahlungen für					Brutto-Abfertigungen für		
	Angestellte	kaufm. Lehrlinge	Arbeiter	gewerbl. Lehrlinge	Heim- arbeiter	Angestellte	Arbeiter	Heim- arbeiter
	in 1.000 EUR							

PRODUZIERENDER BEREICH	BURGENLAND					2 0 1 5		
B - F	42.843	47	54.309	879	0	3.142	5.111	0
B - E	36.161	39	36.352	489	0	3.064	4.643	0
B + C	24.742	16	33.926	471	0	2.263	4.428	0
08	394	0	618	0	0	2	57	0
10	1.719	1	4.260	29	0	204	427	0
11	1.751	0	1.340	3	0	18	125	0
13	1.029	1	962	10	0	80	71	0
14	550	0	441	0	0	392	2.279	0
16	718	1	1.699	29	0	222	102	0
17	G	G	G	G	G	G	G	G
18	1.374	2	2.062	0	0	140	0	0
20	G	G	G	G	G	G	G	G
21	G	G	G	G	G	G	G	G
22	1.958	0	3.874	71	0	137	147	0
23	841	1	1.428	4	0	180	60	0
25	3.529	2	5.513	124	0	268	466	0
26	493	0	65	0	0	0	0	0
27	3.413	6	3.232	54	0	188	123	0
28	788	0	1.154	8	0	9	66	0
29	G	G	G	G	G	G	G	G
31	1.324	1	1.488	40	0	154	94	0
32	1.127	0	1.310	19	0	73	141	0
33	464	0	1.542	10	0	0	0	0
D	9.683	19	319	11	0	639	0	0
35	9.683	19	319	11	0	639	0	0
E	1.736	4	2.107	6	0	163	215	0
36	646	2	368	6	0	14	150	0
37	319	0	260	0	0	96	0	0
38	771	1	1.478	0	0	53	66	0
F	6.682	9	17.957	390	0	78	468	0
41	2.484	0	8.611	107	0	25	139	0
42	1.038	3	1.225	2	0	0	165	0
43	3.160	6	8.122	281	0	53	164	0

Q: Statistik Austria.

- "G" .. geheim; - "-" .. Wert nicht vorhanden; - "0" .. Wert = 0 oder < publikationsfähiger Wert; - "." .. Wert unbekannt/nicht sinnvoll; "-.-" .. Wert liegt noch nicht vor.

ÖNACE- Gliederung	Tabelle 5.6: Betriebe - Brutto-Sonderzahlungen und -Abfertigungen							
	Brutto-Sonderzahlungen für					Brutto-Abfertigungen für		
	Angestellte	kaufm. Lehrlinge	Arbeiter	gewerbl. Lehrlinge	Heim- arbeiter	Angestellte	Arbeiter	Heim- arbeiter
	in 1.000 EUR							

PRODUZIERENDER BEREICH	KÄRNTEN								2 0 1 5
B - F	138.499	233	130.769	4.054	28	11.891	10.624	0	
B - E	119.446	200	97.693	2.555	28	11.322	8.740	0	
B + C	98.190	161	94.196	2.321	28	8.581	8.533	0	
08	2.112	5	1.740	16	0	530	307	0	
10	3.130	20	7.042	85	0	384	496	0	
11	1.611	1	1.895	10	0	521	159	0	
13	613	0	265	0	0	68	37	0	
14	G	G	G	G	G	G	G	G	
15	G	G	G	G	G	G	G	G	
16	5.891	15	10.712	122	0	574	820	0	
17	2.172	3	3.405	55	16	236	625	0	
18	634	2	1.673	18	0	23	36	0	
20	3.631	15	2.323	26	0	129	223	0	
21	3.169	16	1.494	12	0	21	7	0	
22	2.887	5	3.864	21	0	81	143	0	
23	7.850	7	10.370	156	0	1.180	1.846	0	
24	4.227	13	3.076	107	0	369	652	0	
25	8.354	9	13.415	343	0	343	1.362	0	
26	24.126	0	6.543	171	0	903	244	0	
27	2.470	2	1.958	28	0	249	273	0	
28	19.006	19	16.962	803	0	2.723	985	0	
29	G	G	G	G	G	G	G	G	
31	590	1	994	85	0	52	0	0	
32	462	10	463	9	0	66	18	0	
33	3.161	15	3.316	215	0	119	189	0	
D	18.532	36	463	232	0	2.707	0	0	
35	18.532	36	463	232	0	2.707	0	0	
E	2.724	3	3.034	2	0	35	208	0	
36	G	G	G	G	G	G	G	G	
37	G	G	G	G	G	G	G	G	
38	1.794	3	2.305	2	0	35	200	0	
F	19.054	34	33.076	1.499	0	568	1.884	0	
41	11.035	0	15.854	691	0	182	1.552	0	
42	1.518	2	2.342	19	0	3	65	0	
43	6.500	31	14.880	788	-	384	267	-	

Q: Statistik Austria.

- "G" .. geheim; - "-" .. Wert nicht vorhanden; - "0" .. Wert = 0 oder < publikationsfähiger Wert; - "." .. Wert unbekannt/nicht sinnvoll; - "..." .. Wert liegt noch nicht vor.

ÖNACE- Gliederung	Tabelle 5.6: Betriebe - Brutto-Sonderzahlungen und -Abfertigungen							
	Brutto-Sonderzahlungen für					Brutto-Abfertigungen für		
	Angestellte	kaufm. Lehrlinge	Arbeiter	gewerbl. Lehrlinge	Heim- arbeiter	Angestellte	Arbeiter	Heim- arbeiter
	in 1.000 EUR							

PRODUZIERENDER BEREICH	NIEDERÖSTERREICH					2 0 1 5		
B - F	394.446	578	382.567	8.466	0	51.106	42.057	0
B - E	344.019	482	282.193	4.961	0	48.352	36.919	0
B + C	310.420	444	272.513	4.840	0	43.497	36.388	0
06	G	G	G	G	G	G	G	G
08	1.546	1	3.498	3	0	303	284	0
09	G	G	G	G	G	G	G	G
10	20.743	49	30.780	481	0	2.883	2.536	0
11	6.850	0	6.145	51	0	162	684	0
13	1.998	10	2.597	23	0	561	156	0
14	G	G	G	G	G	G	G	G
15	183	1	214	6	0	24	14	0
16	7.720	11	13.557	209	0	559	1.016	0
17	7.899	29	9.833	168	0	617	944	0
18	7.197	15	6.517	44	0	1.673	507	0
19	G	G	G	G	G	G	G	G
20	22.133	47	11.254	147	0	2.644	1.488	0
21	7.544	15	993	7	0	371	37	0
22	13.649	4	13.256	203	0	1.107	1.287	0
23	15.444	11	17.849	158	0	2.412	2.958	0
24	19.782	32	31.840	339	0	2.069	3.659	0
25	30.179	56	33.654	616	0	2.534	3.269	0
26	9.562	2	3.108	163	0	244	167	0
27	20.803	22	17.557	508	0	1.374	1.828	0
28	47.370	54	34.737	826	0	10.895	9.015	0
29	14.068	2	7.192	126	0	987	142	0
30	6.062	0	2.202	28	0	532	104	0
31	8.281	30	8.652	230	0	3.710	2.188	0
32	10.599	21	2.405	57	0	920	191	0
33	4.913	6	3.273	213	0	250	122	0
D	27.511	35	826	111	0	4.651	73	0
35	27.511	35	826	111	0	4.651	73	0
E	6.089	3	8.854	11	0	204	458	0
36	802	0	778	1	0	0	5	0
37	409	1	783	0	0	7	58	0
38	4.878	2	7.293	10	0	197	395	0
F	50.428	96	100.373	3.505	0	2.754	5.137	0
41	16.512	10	31.851	1.257	0	757	1.645	0
42	9.331	7	15.176	69	0	206	1.542	0
43	24.585	79	53.346	2.179	0	1.791	1.951	0

Q: Statistik Austria.

- "G" .. geheim; - "-" .. Wert nicht vorhanden; - "0" .. Wert = 0 oder < publikationsfähiger Wert; - "." .. Wert unbekannt/nicht sinnvoll; - "..." .. Wert liegt noch nicht vor.

ÖNACE- Gliederung	Tabelle 5.6: Betriebe - Brutto-Sonderzahlungen und -Abfertigungen							
	Brutto-Sonderzahlungen für					Brutto-Abfertigungen für		
	Angestellte	kaufm. Lehrlinge	Arbeiter	gewerbl. Lehrlinge	Heim- arbeiter	Angestellte	Arbeiter	Heim- arbeiter
	in 1.000 EUR							

PRODUZIERENDER BEREICH	OBERÖSTERREICH								2 0 1 5
B - F	673.304	1.719	622.433	16.571	105	48.737	51.445	23	
B - E	586.159	1.433	499.887	11.449	105	44.583	43.014	23	
B + C	547.620	1.418	491.436	11.375	105	42.115	42.333	23	
06	G	G	G	G	G	G	G	G	
08	2.050	5	2.307	16	0	136	152	0	
09	G	G	G	G	G	G	G	G	
10	20.480	121	33.601	401	0	1.146	1.744	0	
11	7.952	26	5.118	72	0	1.082	414	0	
13	3.365	8	3.180	7	2	710	647	0	
14	2.168	4	1.528	23	36	147	212	2	
15	1.381	1	784	5	0	22	37	0	
16	9.457	40	15.091	276	0	1.067	699	0	
17	15.823	26	19.513	241	0	962	1.663	0	
18	3.493	4	4.100	49	0	1.283	855	0	
19	G	G	G	G	G	G	G	G	
20	44.247	18	24.518	605	17	2.671	2.037	12	
21	12.021	66	3.668	36	0	1.517	99	0	
22	28.012	97	41.167	618	1	2.116	2.678	0	
23	13.568	37	16.601	214	0	1.427	2.369	0	
24	45.280	68	58.192	1.189	0	4.990	9.753	0	
25	38.911	123	47.398	1.469	0	1.986	2.862	0	
26	10.731	5	3.186	77	29	738	105	8	
27	51.027	107	22.220	598	0	4.627	1.992	0	
28	125.755	375	69.615	2.880	0	7.912	3.853	0	
29	38.796	85	55.152	1.029	0	2.494	4.990	0	
30	22.015	74	18.237	270	0	568	825	0	
31	12.482	32	16.830	477	0	1.155	1.477	0	
32	9.123	49	8.557	222	21	619	1.145	2	
33	27.344	48	20.248	601	0	2.211	1.644	0	
D	30.793	5	1.193	63	0	2.010	32	0	
35	30.793	5	1.193	63	0	2.010	32	0	
E	7.746	10	7.258	11	0	457	648	0	
36	350	0	144	0	0	51	0	0	
37	779	2	628	0	0	81	47	0	
38	6.527	9	6.487	11	0	326	601	0	
39	90	0	0	0	0	0	0	0	
F	87.145	286	122.546	5.122	0	4.154	8.431	0	
41	24.344	45	38.949	1.985	0	1.122	1.658	0	
42	28.447	26	28.092	483	0	1.319	4.943	0	
43	34.354	215	55.505	2.653	0	1.713	1.830	0	

Q: Statistik Austria.

- "G" .. geheim; - "-" .. Wert nicht vorhanden; - "0" .. Wert = 0 oder < publikationsfähiger Wert; - "..." .. Wert unbekannt/nicht sinnvoll; "... .. Wert liegt noch nicht vor.

ÖNACE- Gliederung	Tabelle 5.6: Betriebe - Brutto-Sonderzahlungen und -Abfertigungen							
	Brutto-Sonderzahlungen für					Brutto-Abfertigungen für		
	Angestellte	kaufm. Lehrlinge	Arbeiter	gewerbl. Lehrlinge	Heim- arbeiter	Angestellte	Arbeiter	Heim- arbeiter
	in 1.000 EUR							

PRODUZIERENDER BEREICH	SALZBURG						2 0 1 5	
B - F	154.209	463	128.188	3.378	118	14.590	9.637	8
B - E	135.963	417	89.048	1.902	118	13.329	7.543	8
B + C	115.261	400	86.423	1.789	118	12.662	7.324	8
08	489	2	1.313	10	0	0	42	0
10	11.817	49	10.550	124	0	744	442	0
11	10.561	3	2.065	14	0	133	118	0
13	355	6	283	7	0	87	57	0
14	1.548	6	318	37	13	362	143	0
15	G	G	G	G	G	G	G	G
16	3.970	17	8.718	155	39	467	878	8
17	G	G	G	G	G	G	G	G
18	13.589	53	2.973	24	0	3.085	160	0
20	1.687	4	785	0	0	0	90	0
21	G	G	G	G	G	G	G	G
22	5.038	4	7.311	75	0	407	764	0
23	3.869	12	5.413	55	0	1.057	422	0
24	442	3	570	8	0	9	0	0
25	9.018	33	9.568	307	2	2.681	866	0
26	8.236	17	1.903	67	0	469	158	0
27	4.169	25	2.579	47	0	545	790	0
28	19.440	73	14.141	429	0	1.497	1.141	0
29	1.827	11	3.671	94	65	167	142	0
30	G	G	G	G	G	G	G	G
31	1.661	3	2.702	115	0	49	255	0
32	7.074	47	5.609	88	0	169	481	0
33	4.256	11	1.764	46	0	141	107	0
D	18.557	12	431	113	0	583	111	0
35	18.557	12	431	113	0	583	111	0
E	2.145	5	2.193	0	0	85	108	0
36	G	G	G	G	G	G	G	G
37	380	1	384	0	0	28	88	0
38	1.055	5	1.783	0	0	20	20	0
39	G	G	G	G	G	G	G	G
F	18.246	47	39.141	1.476	0	1.261	2.094	0
41	6.921	8	16.287	583	0	579	759	0
42	3.876	0	6.837	26	0	147	1.032	0
43	7.448	39	16.017	867	-	535	303	-

Q: Statistik Austria.

- "G" .. geheim; - "-" .. Wert nicht vorhanden; - "0" .. Wert = 0 oder < publikationsfähiger Wert; - "." .. Wert unbekannt/nicht sinnvoll; - "..." .. Wert liegt noch nicht vor.

ÖNACE- Gliederung	Tabelle 5.6: Betriebe - Brutto-Sonderzahlungen und -Abfertigungen							
	Brutto-Sonderzahlungen für					Brutto-Abfertigungen für		
	Angestellte	kaufm. Lehrlinge	Arbeiter	gewerbl. Lehrlinge	Heim- arbeiter	Angestellte	Arbeiter	Heim- arbeiter
	in 1.000 EUR							

PRODUZIERENDER BEREICH	STEIERMARK								2 0 1 5
B - F	397.795	687	413.325	9.049	6	34.107	33.703	0	
B - E	354.629	579	330.090	6.318	6	31.222	29.188	0	
B + C	325.124	553	317.044	5.980	6	26.358	28.034	0	
07	G	G	G	G	G	G	G	G	
08	2.555	6	4.161	59	0	947	485	0	
10	8.089	25	19.136	182	0	1.424	2.554	0	
11	4.241	4	5.491	38	0	522	712	0	
13	3.504	25	2.408	27	0	495	264	0	
14	291	2	248	1	1	19	17	0	
15	4.072	0	4.742	12	0	107	214	0	
16	6.257	20	16.318	249	0	975	1.411	0	
17	12.953	13	21.256	236	0	1.219	2.904	0	
18	1.399	6	2.356	41	0	13	136	0	
20	5.837	21	2.187	9	0	457	196	0	
21	11.291	16	2.241	55	0	808	69	0	
22	5.971	11	6.978	93	0	380	724	0	
23	13.783	20	16.706	276	0	2.095	2.582	0	
24	28.300	22	57.084	946	0	3.911	5.155	0	
25	24.131	60	40.354	1.060	0	1.280	2.284	0	
26	56.453	55	7.588	213	0	1.319	187	0	
27	22.025	72	16.285	338	0	1.677	2.546	0	
28	50.225	96	28.050	923	0	6.101	2.815	0	
29	30.924	20	42.284	568	0	750	1.683	0	
30	G	G	G	G	G	G	G	G	
31	4.758	21	4.964	212	0	367	387	0	
32	1.374	16	1.102	26	6	48	12	0	
33	25.017	24	13.679	378	0	1.112	427	0	
D	23.150	16	4.131	334	0	4.396	620	0	
35	23.150	16	4.131	334	0	4.396	620	0	
E	6.356	10	8.915	5	0	468	534	0	
36	858	1	572	1	0	104	88	0	
37	812	0	1.320	4	0	32	2	0	
38	4.686	9	7.023	0	0	331	444	0	
F	43.165	108	83.235	2.732	0	2.885	4.515	0	
41	12.041	24	25.027	833	0	808	647	0	
42	12.185	30	24.674	282	0	906	2.822	0	
43	18.940	54	33.535	1.616	0	1.172	1.046	0	

Q: Statistik Austria.

- "G" .. geheim; - "-" .. Wert nicht vorhanden; - "0" .. Wert = 0 oder < publikationsfähiger Wert; - "." .. Wert unbekannt/nicht sinnvoll; - "..." .. Wert liegt noch nicht vor.

ÖNACE- Gliederung	Tabelle 5.6: Betriebe - Brutto-Sonderzahlungen und -Abfertigungen							
	Brutto-Sonderzahlungen für					Brutto-Abfertigungen für		
	Angestellte	kaufm. Lehrlinge	Arbeiter	gewerbl. Lehrlinge	Heim- arbeiter	Angestellte	Arbeiter	Heim- arbeiter
	in 1.000 EUR							

PRODUZIERENDER BEREICH	TIROL						2 0 1 5	
B - F	211.464	755	198.942	5.551	55	13.278	11.122	0
B - E	183.902	642	143.897	2.951	55	12.167	8.470	0
B + C	157.335	584	136.677	2.646	55	9.902	8.270	0
08	574	0	1.542	2	0	0	66	0
10	5.641	39	9.473	161	0	442	402	0
11	1.605	0	1.711	8	0	129	0	0
13	974	3	678	0	0	0	50	0
14	1.346	17	567	0	0	101	84	0
15	489	0	414	0	0	11	46	0
16	7.240	19	13.447	214	0	140	543	0
17	2.271	2	4.363	38	0	50	229	0
18	1.076	3	1.856	21	0	67	56	0
20	4.554	8	2.050	27	0	734	168	0
21	28.417	325	4.831	4	0	1.094	152	0
22	4.415	6	5.192	49	0	253	490	0
23	26.982	40	23.443	295	43	2.358	2.206	0
24	11.587	21	12.511	301	0	496	894	0
25	10.335	12	15.694	381	0	278	568	0
26	8.723	7	3.823	138	0	344	205	0
27	14.551	19	12.718	270	10	1.175	854	0
28	17.723	42	13.511	387	0	1.236	641	0
29	2.139	13	3.038	49	0	236	70	0
31	1.632	2	3.475	184	0	127	383	0
32	788	1	754	9	2	39	125	0
33	4.273	4	1.586	107	0	593	39	0
D	24.204	55	3.410	303	0	2.115	152	0
35	24.204	55	3.410	303	0	2.115	152	0
E	2.363	4	3.809	2	0	151	47	0
36	G	G	G	G	G	G	G	G
37	668	0	935	1	0	27	0	0
38	1.460	1	2.798	0	0	124	47	0
39	G	G	G	G	G	G	G	G
F	27.563	113	55.046	2.599	0	1.111	2.652	0
41	9.904	20	22.358	928	0	591	1.011	0
42	5.483	0	6.339	101	0	26	723	0
43	12.175	93	26.348	1.571	0	493	918	0

Q: Statistik Austria.

- "G" .. geheim; - "-" .. Wert nicht vorhanden; - "0" .. Wert = 0 oder < publikationsfähiger Wert; - "." .. Wert unbekannt/nicht sinnvoll; - "..." .. Wert liegt noch nicht vor.

ÖNACE- Gliederung	Tabelle 5.6: Betriebe - Brutto-Sonderzahlungen und -Abfertigungen							
	Brutto-Sonderzahlungen für					Brutto-Abfertigungen für		
	Angestellte	kaufm. Lehrlinge	Arbeiter	gewerbl. Lehrlinge	Heim- arbeiter	Angestellte	Arbeiter	Heim- arbeiter
	in 1.000 EUR							

PRODUZIERENDER BEREICH	VORARLBERG						2 0 1 5	
B - F	211.023	801	114.456	5.725	14	13.875	5.994	5
B - E	190.835	742	91.470	4.114	14	13.271	4.647	5
B + C	172.599	711	89.166	3.932	14	11.451	4.545	5
08	364	0	646	4	0	44	30	0
10	12.614	118	9.029	224	0	931	463	0
11	2.434	19	2.070	37	0	24	106	0
13	9.635	18	6.104	131	6	1.378	719	5
14	4.896	15	1.141	43	0	1.457	559	0
16	1.419	5	3.263	190	0	175	115	0
17	4.260	14	3.678	140	0	243	246	0
18	1.829	8	2.105	46	0	65	102	0
20	G	G	G	G	G	G	G	G
22	14.724	34	3.657	440	0	210	126	0
23	2.543	4	2.081	49	0	202	158	0
24	4.353	22	1.333	20	0	451	25	0
25	46.006	159	31.053	1.429	8	2.235	880	0
26	7.569	4	565	61	0	633	0	0
27	11.547	4	4.865	227	0	944	402	0
28	29.581	254	12.908	531	0	1.672	441	0
29	7.940	4	1.758	218	0	132	0	0
30	G	G	G	G	G	G	G	G
31	865	3	1.219	93	0	10	54	0
32	4.500	8	967	29	0	283	118	0
33	3.746	16	391	17	0	58	0	0
D	15.880	28	447	176	0	1.398	0	0
35	15.880	28	447	176	0	1.398	0	0
E	2.357	3	1.857	7	0	422	103	0
36	G	G	G	G	G	G	G	G
37	G	G	G	G	G	G	G	G
38	1.935	3	1.579	7	0	354	103	0
F	20.187	59	22.986	1.610	0	604	1.347	0
41	9.894	14	9.268	538	0	321	991	0
42	2.885	0	2.940	115	0	43	101	0
43	7.408	45	10.778	957	0	241	255	0

Q: Statistik Austria.

- "G" .. geheim; - "-" .. Wert nicht vorhanden; - "0" .. Wert = 0 oder < publikationsfähiger Wert; - "." .. Wert unbekannt/nicht sinnvoll; - "..." .. Wert liegt noch nicht vor.

ÖNACE- Gliederung	Tabelle 5.6: Betriebe - Brutto-Sonderzahlungen und -Abfertigungen							
	Brutto-Sonderzahlungen für					Brutto-Abfertigungen für		
	Angestellte	kaufm. Lehrlinge	Arbeiter	gewerbl. Lehrlinge	Heim- arbeiter	Angestellte	Arbeiter	Heim- arbeiter
	in 1.000 EUR							

PRODUZIERENDER BEREICH	WIEN					2 0 1 5		
B - F	488.183	512	198.354	3.718	29	48.340	19.355	0
B - E	399.330	425	107.166	1.739	29	39.786	12.574	0
B + C	342.475	335	91.451	1.458	29	34.207	11.899	0
06	G	G	G	G	G	G	G	G
10	12.104	30	14.587	211	0	1.467	1.232	0
11	6.654	1	1.051	13	0	1.504	149	0
13	518	0	294	0	9	0	41	0
14	373	0	77	0	18	12	1	0
15	G	G	G	G	G	G	G	G
16	916	0	1.194	35	0	122	15	0
17	13.471	22	8.099	99	0	3.823	3.845	0
18	7.863	0	6.672	24	0	670	577	0
19	G	G	G	G	G	G	G	G
20	29.757	37	2.819	32	0	1.296	513	0
21	43.509	80	7.594	44	0	2.346	620	0
22	2.458	0	2.189	18	0	270	236	0
23	3.257	3	792	6	0	573	60	0
24	1.107	0	168	4	0	74	0	0
25	8.463	17	6.438	144	0	702	605	0
26	21.747	16	1.954	40	0	3.122	782	0
27	72.789	55	10.317	354	3	6.359	769	0
28	17.822	12	5.386	37	0	570	184	0
29	5.617	2	11.190	218	0	153	1.411	0
30	10.972	10	1.434	53	0	1.447	272	0
31	1.242	6	1.263	26	0	37	156	0
32	9.409	13	2.928	58	0	573	236	0
33	70.079	34	4.906	44	0	8.871	172	0
D	49.665	74	11.172	273	0	5.205	512	0
35	49.665	74	11.172	273	0	5.205	512	0
E	7.191	15	4.543	9	0	375	163	0
36	G	G	G	G	G	G	G	G
37	G	G	G	G	G	G	G	G
38	3.896	8	1.283	0	0	375	163	0
F	88.853	87	91.188	1.979	0	8.553	6.781	0
41	40.258	8	30.631	472	0	3.806	2.036	0
42	9.661	4	14.586	141	0	630	1.652	0
43	38.934	75	45.971	1.367	0	4.117	3.094	0

Q: Statistik Austria.

- "G" .. geheim; - "-" .. Wert nicht vorhanden; - "0" .. Wert = 0 oder < publikationsfähiger Wert; - "." .. Wert unbekannt/nicht sinnvoll; - "..." .. Wert liegt noch nicht vor.

ÖNACE- Gliederung	Tabelle 5.7: Betriebe - Arbeitsvolumen der unselbständig Beschäftigten							
	Bezahlte Stunden ¹⁾	Geleistete Stunden ²⁾	Angestellte und kaufm. Lehrlinge			Arbeiter und gewerbl. Lehrlinge		
			Bezahlte Stunden	Geleistete Stunden	darunter	Bezahlte Stunden	Geleistete Stunden	darunter
					Gel. Stunden der Teilzeit- beschäftigten			Gel. Stunden der Teilzeit- beschäftigten
in 1.000 Std. ³⁾								

PRODUZIERENDER BEREICH	ÖSTERREICH					2 0 1 5		
B - F	1.484.707	1.241.972	566.885	480.630	38.469	917.822	761.342	32.454
B - E	1.149.807	957.809	479.799	404.572	31.396	670.008	553.237	28.451
B + C	1.070.879	893.924	432.029	366.238	28.763	638.850	527.687	27.025
06	G	G	G	G	G	G	G	G
07	G	G	G	G	G	G	G	G
08	8.907	7.603	2.120	1.800	182	6.787	5.804	116
09	334	279	105	84	4	229	195	0
10	105.615	89.868	25.877	22.066	3.195	79.738	67.802	7.627
11	16.122	13.497	7.342	6.175	622	8.780	7.322	257
13	13.785	11.378	5.380	4.499	421	8.406	6.879	613
14	7.875	6.475	4.520	3.789	799	3.355	2.686	531
15	6.931	5.669	1.939	1.622	192	4.992	4.048	193
16	51.247	43.163	12.202	10.439	885	39.045	32.724	1.021
17	32.954	27.035	10.333	8.656	633	22.621	18.380	379
18	17.686	15.173	7.408	6.331	478	10.278	8.842	576
19	2.377	1.950	1.350	1.092	43	1.027	859	50
20	30.111	25.078	16.452	13.899	1.328	13.659	11.179	963
21	28.371	23.537	21.426	17.883	1.826	6.944	5.654	331
22	54.293	44.423	17.394	14.539	1.182	36.898	29.884	1.078
23	54.938	45.134	18.520	15.603	1.300	36.418	29.531	1.150
24	70.509	56.512	19.943	16.379	1.373	50.566	40.133	2.979
25	125.520	105.140	41.992	35.938	2.445	83.528	69.203	1.908
26	39.411	33.359	27.814	23.712	1.629	11.597	9.647	998
27	78.321	65.765	39.954	34.005	2.292	38.367	31.760	1.547
28	147.732	124.334	71.882	61.587	3.376	75.850	62.748	1.544
29	59.944	49.611	19.425	16.380	860	40.519	33.230	716
30	12.852	10.732	6.255	5.375	288	6.597	5.357	121
31	31.812	26.753	9.662	8.220	1.000	22.150	18.533	1.263
32	21.969	18.243	10.717	9.039	1.001	11.252	9.204	787
33	48.916	41.343	30.511	25.934	1.361	18.405	15.410	268
D	47.678	37.446	37.765	29.753	1.702	9.913	7.694	175
35	47.678	37.446	37.765	29.753	1.702	9.913	7.694	175
E	31.250	26.438	10.005	8.582	932	21.245	17.856	1.251
36	3.229	2.695	1.645	1.375	67	1.585	1.320	25
37	4.957	4.183	1.767	1.513	143	3.190	2.669	83
38	22.931	19.440	6.480	5.589	711	16.451	13.851	1.141
39	133	121	114	105	12	19	16	3
F	334.900	284.163	87.086	76.058	7.072	247.814	208.105	4.003
41	106.313	88.336	28.262	24.583	2.242	78.051	63.753	1.265
42	56.592	47.064	14.585	12.652	626	42.007	34.412	209
43	171.996	148.764	44.239	38.823	4.205	127.756	109.940	2.529

Q: Statistik Austria.

- "G" .. geheim; - "-" .. Wert nicht vorhanden; - "0" .. Wert = 0 oder < publikationsfähiger Wert; - "." .. Wert unbekannt/nicht sinnvoll; - "..." .. Wert liegt noch nicht vor.

1) Alle bezahlten arbeitsfreien Tage (in Stundenäquivalenten) und Stunden sowie tatsächlich geleisteten Stunden der Angestellten, Arbeiter und Lehrlinge.

2) Tatsächlich geleistete Stunden der Angestellten, Arbeiter und Lehrlinge.

3) Rundungsdifferenzen nicht ausgeglichen.

ÖNACE- Gliederung	Tabelle 5.7: Betriebe - Arbeitsvolumen der unselbständig Beschäftigten							
	Bezahlte Stunden ¹⁾	Geleistete Stunden ²⁾	Angestellte und kaufm. Lehrlinge			Arbeiter und gewerbl. Lehrlinge		
			Bezahlte Stunden	Geleistete Stunden	darunter	Bezahlte Stunden	Geleistete Stunden	darunter
					Gel. Stunden der Teilzeit- beschäftigten			Gel. Stunden der Teilzeit- beschäftigten
in 1.000 Std. ³⁾								

PRODUZIERENDER BEREICH	BURGENLAND					2 0 1 5		
B - F	36.885	31.057	10.649	9.053	916	26.236	22.004	901
B - E	27.441	22.850	8.954	7.528	729	18.488	15.321	759
B + C	24.449	20.416	7.074	5.988	593	17.374	14.428	724
08	396	341	100	86	13	296	255	5
10	3.177	2.692	483	409	68	2.694	2.283	317
11	1.229	1.024	487	403	35	743	620	6
13	873	697	308	252	12	566	445	31
14	463	372	194	164	72	269	208	31
16	961	799	203	175	20	758	625	19
17	G	G	G	G	G	G	G	G
18	1.000	801	304	252	10	696	549	10
20	G	G	G	G	G	G	G	G
21	G	G	G	G	G	G	G	G
22	2.607	2.156	517	436	45	2.091	1.720	6
23	1.035	901	241	210	23	793	691	5
25	3.917	3.269	1.136	964	93	2.781	2.305	32
26	162	147	127	116	3	34	31	1
27	3.292	2.719	1.286	1.080	67	2.005	1.639	80
28	746	633	196	168	7	550	465	3
29	G	G	G	G	G	G	G	G
31	1.119	967	383	330	32	735	637	22
32	815	662	257	217	17	558	445	8
33	887	721	194	164	9	693	557	3
D	1.521	1.243	1.436	1.171	95	85	71	1
35	1.521	1.243	1.436	1.171	95	85	71	1
E	1.471	1.191	443	369	40	1.028	822	33
36	316	250	163	132	14	153	118	2
37	248	217	101	92	9	146	125	1
38	907	724	179	145	16	729	579	30
F	9.444	8.207	1.695	1.525	188	7.749	6.683	142
41	3.326	2.811	411	356	48	2.915	2.455	64
42	873	724	232	213	13	641	510	4
43	5.245	4.673	1.053	955	126	4.192	3.717	74

Q: Statistik Austria.

- "G" .. geheim; - "-" .. Wert nicht vorhanden; - "0" .. Wert = 0 oder < publikationsfähiger Wert; - "." .. Wert unbekannt/nicht sinnvoll; - "... .. Wert liegt noch nicht vor.

1) Alle bezahlten arbeitsfreien Tage (in Stundenäquivalenten) und Stunden sowie tatsächlich geleisteten Stunden der Angestellten, Arbeiter und Lehrlinge.

2) Tatsächlich geleistete Stunden der Angestellten, Arbeiter und Lehrlinge.

3) Rundungsdifferenzen nicht ausgeglichen.

ÖNACE- Gliederung	Tabelle 5.7: Betriebe - Arbeitsvolumen der unselbständig Beschäftigten							
	Bezahlte Stunden ¹⁾	Geleistete Stunden ²⁾	Angestellte und kaufm. Lehrlinge			Arbeiter und gewerbl. Lehrlinge		
			Bezahlte Stunden	Geleistete Stunden	darunter	Bezahlte Stunden	Geleistete Stunden	darunter
					Gel. Stunden der Teilzeit- beschäftigten			Gel. Stunden der Teilzeit- beschäftigten
in 1.000 Std. ³⁾								

PRODUZIERENDER BEREICH	KÄRNTEN						2 0 1 5	
B - F	87.842	73.475	31.356	26.475	1.775	56.486	47.000	1.372
B - E	68.279	56.656	26.705	22.368	1.445	41.575	34.288	1.255
B + C	61.828	51.293	22.221	18.664	1.278	39.607	32.628	1.227
08	1.156	978	465	393	33	691	585	17
10	5.110	4.388	1.085	895	156	4.026	3.494	358
11	808	682	282	242	18	527	440	10
13	280	235	126	106	8	154	129	8
14	G	G	G	G	G	G	G	G
15	G	G	G	G	G	G	G	G
16	5.785	4.835	1.492	1.263	82	4.293	3.572	58
17	1.409	1.157	362	311	25	1.047	845	13
18	706	614	188	167	15	519	447	13
20	1.291	1.034	612	503	33	679	531	0
21	1.312	1.110	697	599	50	616	511	27
22	2.475	2.071	725	621	53	1.750	1.450	23
23	5.291	4.326	1.590	1.332	75	3.700	2.994	32
24	1.836	1.517	822	699	67	1.014	817	7
25	6.844	5.694	1.650	1.411	85	5.195	4.283	73
26	7.907	6.551	5.071	4.227	250	2.836	2.324	239
27	1.336	1.118	513	433	28	823	684	23
28	12.680	10.312	4.672	3.865	184	8.007	6.446	250
29	G	G	G	G	G	G	G	G
31	927	807	238	208	17	689	600	26
32	461	402	195	170	31	266	232	6
33	2.320	1.894	847	727	35	1.473	1.167	12
D	4.294	3.533	3.846	3.155	129	448	379	1
35	4.294	3.533	3.846	3.155	129	448	379	1
E	2.158	1.830	638	549	38	1.520	1.281	28
36	G	G	G	G	G	G	G	G
37	G	G	G	G	G	G	G	G
38	1.608	1.361	381	329	22	1.227	1.032	17
F	19.563	16.819	4.652	4.108	330	14.911	12.712	117
41	8.616	7.295	2.093	1.829	78	6.524	5.466	26
42	1.439	1.241	323	288	19	1.116	952	4
43	9.507	8.284	2.236	1.990	233	7.271	6.294	86

Q: Statistik Austria.

- "G" .. geheim; - "-" .. Wert nicht vorhanden; - "0" .. Wert = 0 oder < publikationsfähiger Wert; - "." .. Wert unbekannt/nicht sinnvoll; - "..." .. Wert liegt noch nicht vor.

1) Alle bezahlten arbeitsfreien Tage (in Stundenäquivalenten) und Stunden sowie tatsächlich geleisteten Stunden der Angestellten, Arbeiter und Lehrlinge.

2) Tatsächlich geleistete Stunden der Angestellten, Arbeiter und Lehrlinge.

3) Rundungsdifferenzen nicht ausgeglichen.

ÖNACE- Gliederung	Tabelle 5.7: Betriebe - Arbeitsvolumen der unselbständig Beschäftigten							
	Bezahlte Stunden ¹⁾	Geleistete Stunden ²⁾	Angestellte und kaufm. Lehrlinge			Arbeiter und gewerbl. Lehrlinge		
			Bezahlte Stunden	Geleistete Stunden	darunter	Bezahlte Stunden	Geleistete Stunden	darunter
					Gel. Stunden der Teilzeit- beschäftigten			Gel. Stunden der Teilzeit- beschäftigten
in 1.000 Std. ³⁾								

PRODUZIERENDER BEREICH	NIEDERÖSTERREICH					2 0 1 5		
B - F	243.492	203.809	83.226	70.601	6.416	160.266	133.208	4.964
B - E	186.737	155.523	70.033	59.032	5.153	116.705	96.491	4.143
B + C	176.061	146.536	64.348	54.351	4.750	111.713	92.185	3.986
06	G	G	G	G	G	G	G	G
08	2.123	1.843	316	274	31	1.807	1.569	25
09	G	G	G	G	G	G	G	G
10	22.723	19.405	5.454	4.691	681	17.269	14.714	1.718
11	3.203	2.634	1.360	1.132	147	1.844	1.502	49
13	1.736	1.431	542	456	55	1.194	976	142
14	G	G	G	G	G	G	G	G
15	344	290	127	109	16	216	181	27
16	8.789	7.471	2.217	1.894	189	6.573	5.578	157
17	4.981	4.070	1.538	1.289	101	3.443	2.781	33
18	4.061	3.458	1.786	1.515	95	2.275	1.943	96
19	G	G	G	G	G	G	G	G
20	7.120	5.972	3.545	2.982	225	3.575	2.990	24
21	2.186	1.814	1.771	1.479	143	416	335	55
22	8.196	6.771	2.481	2.121	201	5.715	4.650	168
23	10.533	8.801	3.428	2.917	262	7.105	5.885	103
24	15.899	12.808	3.994	3.298	202	11.904	9.510	117
25	20.538	16.720	6.583	5.464	487	13.954	11.256	335
26	2.734	2.268	1.561	1.314	103	1.172	954	63
27	12.146	9.910	4.505	3.777	197	7.641	6.132	234
28	22.006	18.267	9.726	8.226	497	12.280	10.041	174
29	5.912	5.106	2.910	2.561	158	3.003	2.545	69
30	2.188	1.875	1.344	1.180	101	843	695	9
31	6.382	5.390	2.157	1.860	193	4.225	3.530	187
32	4.040	3.395	2.682	2.248	241	1.358	1.147	85
33	2.887	2.472	1.296	1.109	90	1.591	1.363	36
D	4.678	3.794	4.192	3.383	219	486	410	26
35	4.678	3.794	4.192	3.383	219	486	410	26
E	5.998	5.193	1.492	1.298	184	4.506	3.895	131
36	504	418	196	166	11	308	252	4
37	454	395	106	92	19	348	303	13
38	5.040	4.380	1.190	1.039	155	3.850	3.340	114
F	56.754	48.286	13.193	11.569	1.263	43.562	36.717	821
41	16.312	13.534	3.736	3.212	365	12.577	10.322	231
42	7.267	6.165	1.759	1.558	94	5.508	4.606	27
43	33.175	28.587	7.698	6.799	804	25.477	21.789	564

Q: Statistik Austria.

- "G" .. geheim; - "-" .. Wert nicht vorhanden; - "0" .. Wert = 0 oder < publikationsfähiger Wert; - "." .. Wert unbekannt/nicht sinnvoll; "..." .. Wert liegt noch nicht vor.

1) Alle bezahlten arbeitsfreien Tage (in Stundenäquivalenten) und Stunden sowie tatsächlich geleisteten Stunden der Angestellten, Arbeiter und Lehrlinge.

2) Tatsächlich geleistete Stunden der Angestellten, Arbeiter und Lehrlinge.

3) Rundungsdifferenzen nicht ausgeglichen.

ÖNACE- Gliederung	Tabelle 5.7: Betriebe - Arbeitsvolumen der unselbständig Beschäftigten							
	Bezahlte Stunden ¹⁾	Geleistete Stunden ²⁾	Angestellte und kaufm. Lehrlinge			Arbeiter und gewerbl. Lehrlinge		
			Bezahlte Stunden	Geleistete Stunden	darunter	Bezahlte Stunden	Geleistete Stunden	darunter
					Gel. Stunden der Teilzeit- beschäftigten			Gel. Stunden der Teilzeit- beschäftigten
in 1.000 Std. ³⁾								

PRODUZIERENDER BEREICH	OBERÖSTERREICH					2 0 1 5		
B - F	383.863	320.018	140.266	119.125	10.081	243.597	200.893	12.161
B - E	308.900	257.472	119.840	101.589	8.417	189.060	155.883	11.311
B + C	298.637	248.986	113.240	96.133	8.027	185.397	152.854	10.793
06	G	G	G	G	G	G	G	G
08	1.266	1.051	386	324	38	880	727	24
09	G	G	G	G	G	G	G	G
10	25.191	21.457	5.901	5.038	791	19.290	16.419	1.892
11	3.447	2.944	1.492	1.246	125	1.955	1.697	85
13	2.364	1.970	843	719	93	1.521	1.251	176
14	1.708	1.407	724	606	128	984	802	244
15	775	641	345	294	41	430	347	65
16	10.496	8.806	2.806	2.382	227	7.690	6.423	406
17	6.930	5.642	2.107	1.769	128	4.823	3.874	189
18	2.504	2.108	868	722	93	1.636	1.385	143
19	G	G	G	G	G	G	G	G
20	12.632	10.383	6.236	5.225	689	6.396	5.158	709
21	3.119	2.610	2.049	1.730	146	1.070	880	94
22	22.995	18.805	7.004	5.895	464	15.990	12.910	558
23	10.022	8.367	3.294	2.806	261	6.728	5.561	190
24	24.431	19.609	7.413	6.042	663	17.019	13.567	2.710
25	30.617	25.873	9.886	8.507	688	20.731	17.366	652
26	3.741	3.215	2.202	1.916	181	1.538	1.299	154
27	21.766	18.290	11.541	9.695	508	10.226	8.594	458
28	51.967	43.856	26.242	22.594	1.328	25.725	21.261	560
29	22.124	18.136	6.689	5.545	302	15.435	12.591	280
30	8.125	6.685	3.147	2.686	118	4.978	4.000	103
31	12.644	10.543	3.614	3.067	422	9.030	7.475	524
32	6.199	5.145	2.385	2.083	258	3.814	3.061	414
33	12.965	10.960	5.644	4.910	325	7.321	6.050	114
D	4.959	4.006	4.556	3.681	170	404	325	19
35	4.959	4.006	4.556	3.681	170	404	325	19
E	5.304	4.480	2.045	1.775	220	3.259	2.705	499
36	165	138	85	71	6	81	67	1
37	474	410	213	183	21	261	227	10
38	4.625	3.895	1.708	1.484	188	2.917	2.411	488
39	39	36	39	36	4	0	0	0
F	74.963	62.546	20.425	17.536	1.664	54.537	45.009	850
41	20.677	16.692	5.582	4.726	475	15.096	11.965	211
42	18.562	15.218	5.293	4.449	202	13.270	10.769	98
43	35.723	30.636	9.551	8.360	988	26.172	22.275	541

Q: Statistik Austria.

- "G" .. geheim; - "-" .. Wert nicht vorhanden; - "0" .. Wert = 0 oder < publikationsfähiger Wert; - "." .. Wert unbekannt/nicht sinnvoll; "... " .. Wert liegt noch nicht vor.

1) Alle bezahlten arbeitsfreien Tage (in Stundenäquivalenten) und Stunden sowie tatsächlich geleisteten Stunden der Angestellten, Arbeiter und Lehrlinge.

2) Tatsächlich geleistete Stunden der Angestellten, Arbeiter und Lehrlinge.

3) Rundungsdifferenzen nicht ausgeglichen.

ÖNACE- Gliederung	Tabelle 5.7: Betriebe - Arbeitsvolumen der unselbständig Beschäftigten							
	Bezahlte Stunden ¹⁾	Geleistete Stunden ²⁾	Angestellte und kaufm. Lehrlinge			Arbeiter und gewerbl. Lehrlinge		
			Bezahlte Stunden	Geleistete Stunden	darunter	Bezahlte Stunden	Geleistete Stunden	darunter
					Gel. Stunden der Teilzeit- beschäftigten			Gel. Stunden der Teilzeit- beschäftigten
in 1.000 Std. ³⁾								

PRODUZIERENDER BEREICH	SALZBURG						2 0 1 5	
B - F	86.678	72.530	31.735	26.800	2.319	54.943	45.730	1.719
B - E	64.724	53.892	26.837	22.546	1.871	37.887	31.346	1.510
B + C	59.990	50.077	23.442	19.853	1.581	36.548	30.224	1.469
08	720	634	129	113	11	591	520	6
10	7.791	6.635	2.287	1.957	287	5.504	4.678	453
11	1.619	1.387	989	862	74	630	524	30
13	301	252	136	115	11	165	137	26
14	838	694	583	483	69	255	211	36
15	G	G	G	G	G	G	G	G
16	5.069	4.212	1.102	934	55	3.967	3.278	54
17	G	G	G	G	G	G	G	G
18	2.787	2.358	1.768	1.493	91	1.019	864	96
20	715	609	383	334	17	332	274	7
21	G	G	G	G	G	G	G	G
22	4.001	2.966	989	750	86	3.012	2.216	124
23	3.139	2.650	940	795	47	2.199	1.855	32
24	281	240	94	80	8	187	160	3
25	6.785	5.728	2.438	2.037	129	4.347	3.691	132
26	2.869	2.355	1.952	1.589	87	917	766	61
27	2.207	1.810	1.186	981	53	1.021	828	73
28	9.048	7.670	4.137	3.640	189	4.910	4.030	82
29	2.129	1.808	502	428	20	1.627	1.380	56
30	G	G	G	G	G	G	G	G
31	1.965	1.676	558	479	49	1.407	1.197	81
32	3.760	3.027	1.491	1.219	150	2.269	1.808	96
33	1.299	1.151	750	680	39	550	471	5
D	3.095	2.413	2.846	2.225	231	250	189	18
35	3.095	2.413	2.846	2.225	231	250	189	18
E	1.638	1.402	549	467	58	1.089	934	23
36	G	G	G	G	G	G	G	G
37	302	251	114	95	13	188	157	7
38	1.166	1.009	277	240	31	889	769	15
39	G	G	G	G	G	G	G	G
F	21.954	18.638	4.898	4.254	448	17.056	14.383	209
41	7.924	6.478	1.799	1.527	168	6.125	4.951	66
42	3.620	3.024	859	753	29	2.761	2.272	9
43	10.410	9.135	2.240	1.975	251	8.170	7.161	135

Q: Statistik Austria.

- "G" .. geheim; - "-" .. Wert nicht vorhanden; - "0" .. Wert = 0 oder < publikationsfähiger Wert; - "." .. Wert unbekannt/nicht sinnvoll; - "..." .. Wert liegt noch nicht vor.

1) Alle bezahlten arbeitsfreien Tage (in Stundenäquivalenten) und Stunden sowie tatsächlich geleisteten Stunden der Angestellten, Arbeiter und Lehrlinge.

2) Tatsächlich geleistete Stunden der Angestellten, Arbeiter und Lehrlinge.

3) Rundungsdifferenzen nicht ausgeglichen.

ÖNACE- Gliederung	Tabelle 5.7: Betriebe - Arbeitsvolumen der unselbständig Beschäftigten							
	Bezahlte Stunden ¹⁾	Geleistete Stunden ²⁾	Angestellte und kaufm. Lehrlinge			Arbeiter und gewerbl. Lehrlinge		
			Bezahlte Stunden	Geleistete Stunden	darunter	Bezahlte Stunden	Geleistete Stunden	darunter
					Gel. Stunden der Teilzeit- beschäftigten			Gel. Stunden der Teilzeit- beschäftigten
in 1.000 Std. ³⁾								

PRODUZIERENDER BEREICH	STEIERMARK					2 0 1 5		
B - F	242.253	202.157	82.327	70.082	5.700	159.926	132.075	4.865
B - E	195.571	162.628	70.715	59.903	4.700	124.856	102.725	4.270
B + C	182.628	152.221	64.435	54.917	4.311	118.193	97.304	3.823
07	G	G	G	G	G	G	G	G
08	1.956	1.633	492	412	37	1.464	1.221	21
10	13.754	11.750	2.335	2.035	365	11.418	9.715	1.354
11	2.293	1.890	807	676	81	1.486	1.214	45
13	2.047	1.663	814	659	78	1.233	1.004	36
14	303	247	129	109	24	173	139	35
15	4.349	3.525	946	782	83	3.404	2.743	45
16	9.880	8.320	1.919	1.656	137	7.961	6.664	160
17	8.950	7.302	2.380	1.949	131	6.569	5.353	72
18	1.179	1.031	347	291	29	832	739	98
20	1.840	1.496	1.128	924	75	712	571	20
21	2.565	2.147	1.893	1.586	187	672	561	10
22	4.579	3.782	1.400	1.167	114	3.179	2.615	88
23	8.870	7.299	2.484	2.074	188	6.386	5.225	87
24	20.922	16.617	4.782	3.964	248	16.141	12.653	81
25	21.157	17.329	5.529	4.617	381	15.628	12.712	271
26	10.950	9.363	8.380	7.194	516	2.570	2.169	258
27	10.100	8.442	4.311	3.659	306	5.789	4.783	289
28	23.775	20.383	12.367	10.809	596	11.408	9.574	236
29	18.004	14.847	5.049	4.245	181	12.955	10.602	247
30	G	G	G	G	G	G	G	G
31	4.244	3.516	1.425	1.169	143	2.819	2.347	225
32	1.079	957	484	427	48	595	530	68
33	9.025	8.020	4.684	4.222	356	4.341	3.798	72
D	6.325	4.923	4.436	3.449	185	1.889	1.473	68
35	6.325	4.923	4.436	3.449	185	1.889	1.473	68
E	6.618	5.484	1.844	1.537	204	4.775	3.947	379
36	475	378	257	202	12	218	176	4
37	884	747	250	215	21	634	532	14
38	5.259	4.359	1.337	1.120	171	3.922	3.239	360
F	46.682	39.529	11.612	10.179	1.000	35.070	29.350	595
41	12.939	10.702	3.082	2.660	272	9.856	8.041	224
42	11.224	9.339	2.757	2.419	133	8.468	6.919	32
43	22.519	19.488	5.773	5.099	594	16.746	14.389	339

Q: Statistik Austria.

- "G" .. geheim; - "-" .. Wert nicht vorhanden; - "0" .. Wert = 0 oder < publikationsfähiger Wert; - "." .. Wert unbekannt/nicht sinnvoll; - "..." .. Wert liegt noch nicht vor.

1) Alle bezahlten arbeitsfreien Tage (in Stundenäquivalenten) und Stunden sowie tatsächlich geleisteten Stunden der Angestellten, Arbeiter und Lehrlinge.

2) Tatsächlich geleistete Stunden der Angestellten, Arbeiter und Lehrlinge.

3) Rundungsdifferenzen nicht ausgeglichen.

ÖNACE- Gliederung	Tabelle 5.7: Betriebe - Arbeitsvolumen der unselbständig Beschäftigten							
	Bezahlte Stunden ¹⁾	Geleistete Stunden ²⁾	Angestellte und kaufm. Lehrlinge			Arbeiter und gewerbl. Lehrlinge		
			Bezahlte Stunden	Geleistete Stunden	darunter	Bezahlte Stunden	Geleistete Stunden	darunter
					Gel. Stunden der Teilzeit- beschäftigten			Gel. Stunden der Teilzeit- beschäftigten
in 1.000 Std. ³⁾								

PRODUZIERENDER BEREICH	TIROL					2 0 1 5		
B - F	131.207	109.164	48.102	40.420	3.144	83.105	68.744	3.001
B - E	99.091	82.025	40.851	34.112	2.623	58.240	47.913	2.748
B + C	91.548	75.778	36.593	30.641	2.410	54.954	45.137	2.592
08	927	813	152	130	11	774	683	9
10	7.598	6.371	1.921	1.609	304	5.677	4.762	735
11	846	718	318	273	33	527	445	17
13	588	501	236	201	14	352	300	26
14	810	637	474	390	31	335	247	37
15	414	344	159	132	31	255	213	27
16	7.393	6.280	1.805	1.572	110	5.587	4.709	110
17	1.399	1.169	376	311	26	1.023	858	27
18	980	881	323	288	29	657	594	31
20	1.923	1.643	1.173	1.006	71	750	637	43
21	8.562	7.021	6.824	5.590	546	1.738	1.431	98
22	3.191	2.687	916	770	51	2.275	1.917	46
23	13.575	10.686	5.340	4.438	357	8.235	6.248	639
24	5.653	4.473	1.872	1.487	130	3.781	2.986	60
25	8.544	7.113	2.345	1.991	133	6.199	5.122	163
26	4.787	3.921	3.057	2.542	121	1.730	1.379	108
27	8.134	6.740	2.950	2.473	84	5.184	4.267	160
28	9.735	8.259	4.189	3.572	160	5.546	4.688	130
29	2.029	1.660	592	494	37	1.436	1.166	43
31	2.513	2.161	579	504	55	1.934	1.657	37
32	600	514	236	202	38	364	312	35
33	1.350	1.186	756	669	36	593	517	10
D	4.961	4.017	3.645	2.942	135	1.316	1.075	27
35	4.961	4.017	3.645	2.942	135	1.316	1.075	27
E	2.582	2.229	613	529	79	1.970	1.700	129
36	G	G	G	G	G	G	G	G
37	587	496	172	142	22	415	355	23
38	1.876	1.634	359	319	48	1.517	1.314	104
39	G	G	G	G	G	G	G	G
F	32.116	27.139	7.251	6.308	521	24.865	20.831	253
41	11.068	9.029	2.419	2.071	163	8.649	6.958	60
42	4.096	3.467	1.128	1.022	32	2.968	2.445	10
43	16.952	14.643	3.704	3.215	326	13.248	11.428	182

Q: Statistik Austria.

- "G" .. geheim; - "-" .. Wert nicht vorhanden; - "0" .. Wert = 0 oder < publikationsfähiger Wert; - "." .. Wert unbekannt/nicht sinnvoll; - "... " .. Wert liegt noch nicht vor.

1) Alle bezahlten arbeitsfreien Tage (in Stundenäquivalenten) und Stunden sowie tatsächlich geleisteten Stunden der Angestellten, Arbeiter und Lehrlinge.

2) Tatsächlich geleistete Stunden der Angestellten, Arbeiter und Lehrlinge.

3) Rundungsdifferenzen nicht ausgeglichen.

ÖNACE- Gliederung	Tabelle 5.7: Betriebe - Arbeitsvolumen der unselbständig Beschäftigten							
	Bezahlte Stunden ¹⁾	Geleistete Stunden ²⁾	Angestellte und kaufm. Lehrlinge			Arbeiter und gewerbl. Lehrlinge		
			Bezahlte Stunden	Geleistete Stunden	darunter	Bezahlte Stunden	Geleistete Stunden	darunter
					Gel. Stunden der Teilzeit- beschäftigten			Gel. Stunden der Teilzeit- beschäftigten
in 1.000 Std. ³⁾								

PRODUZIERENDER BEREICH	VORARLBERG					2 0 1 5		
B - F	98.171	82.893	47.866	40.831	2.492	50.305	42.062	1.489
B - E	82.860	69.992	43.185	36.794	2.186	39.675	33.198	1.385
B + C	78.433	66.363	39.846	34.072	1.982	38.586	32.292	1.364
08	362	311	79	67	7	284	244	9
10	8.220	6.850	3.328	2.801	251	4.892	4.049	437
11	1.332	1.120	609	521	36	723	600	13
13	5.241	4.325	2.203	1.842	138	3.038	2.483	159
14	1.821	1.514	1.258	1.073	143	563	441	58
16	1.942	1.664	394	340	46	1.548	1.324	46
17	2.682	2.254	1.086	922	36	1.596	1.332	23
18	1.179	1.048	429	392	36	749	656	53
20	G	G	G	G	G	G	G	G
22	4.598	3.810	2.743	2.263	131	1.855	1.547	58
23	1.582	1.327	645	547	31	937	779	37
24	1.179	980	738	616	40	441	365	0
25	22.092	19.145	10.419	9.231	277	11.674	9.914	189
26	2.058	1.831	1.780	1.590	171	278	241	29
27	4.602	3.748	2.527	2.111	143	2.075	1.638	84
28	12.653	10.607	7.270	6.045	253	5.384	4.562	95
29	2.960	2.483	1.958	1.665	90	1.002	818	11
30	G	G	G	G	G	G	G	G
31	971	809	282	235	37	689	573	19
32	1.339	1.134	846	720	43	493	414	20
33	1.073	943	870	765	53	203	179	7
D	3.181	2.584	2.883	2.338	174	298	246	7
35	3.181	2.584	2.883	2.338	174	298	246	7
E	1.246	1.045	455	384	30	791	660	15
36	G	G	G	G	G	G	G	G
37	G	G	G	G	G	G	G	G
38	1.034	860	342	285	23	693	575	11
F	15.311	12.902	4.681	4.037	306	10.630	8.864	103
41	5.558	4.497	1.829	1.540	101	3.729	2.957	15
42	1.954	1.603	575	500	16	1.379	1.104	8
43	7.800	6.801	2.278	1.997	190	5.522	4.803	80

Q: Statistik Austria.

- "G" .. geheim; - "-" .. Wert nicht vorhanden; - "0" .. Wert = 0 oder < publikationsfähiger Wert; - "." .. Wert unbekannt/nicht sinnvoll; "-.-" .. Wert liegt noch nicht vor.

1) Alle bezahlten arbeitsfreien Tage (in Stundenäquivalenten) und Stunden sowie tatsächlich geleisteten Stunden der Angestellten, Arbeiter und Lehrlinge.

2) Tatsächlich geleistete Stunden der Angestellten, Arbeiter und Lehrlinge.

3) Rundungsdifferenzen nicht ausgeglichen.

ÖNACE- Gliederung	Tabelle 5.7: Betriebe - Arbeitsvolumen der unselbständig Beschäftigten							
	Bezahlte Stunden ¹⁾	Geleistete Stunden ²⁾	Angestellte und kaufm. Lehrlinge			Arbeiter und gewerbl. Lehrlinge		
			Bezahlte Stunden	Geleistete Stunden	darunter	Bezahlte Stunden	Geleistete Stunden	darunter
					Gel. Stunden der Teilzeit- beschäftigten			Gel. Stunden der Teilzeit- beschäftigten
in 1.000 Std. ³⁾								

PRODUZIERENDER BEREICH	WIEN					2 0 1 5		
B - F	174.316	146.871	91.359	77.243	5.625	82.957	69.627	1.983
B - E	116.203	96.773	72.680	60.701	4.272	43.523	36.072	1.071
B + C	97.306	82.253	60.829	51.619	3.830	36.477	30.635	1.047
06	G	G	G	G	G	G	G	G
10	12.051	10.318	3.084	2.631	292	8.967	7.688	363
11	1.344	1.099	998	821	73	346	279	1
13	355	304	174	150	12	182	154	8
14	177	150	139	118	48	38	32	13
15	G	G	G	G	G	G	G	G
16	931	776	263	223	21	668	552	12
17	4.436	3.660	1.839	1.563	133	2.597	2.097	12
18	3.290	2.874	1.396	1.211	80	1.894	1.663	35
19	G	G	G	G	G	G	G	G
20	3.770	3.231	2.916	2.526	182	854	704	7
21	10.086	8.372	7.766	6.530	687	2.320	1.842	36
22	1.652	1.375	620	515	39	1.031	860	7
23	892	777	558	483	56	334	294	27
24	307	269	229	194	14	79	75	2
25	5.025	4.269	2.006	1.715	172	3.019	2.554	60
26	4.205	3.707	3.684	3.224	196	522	483	86
27	14.738	12.989	11.136	9.794	904	3.602	3.195	146
28	5.122	4.349	3.083	2.667	162	2.040	1.682	14
29	4.670	3.777	1.091	905	45	3.578	2.873	8
30	1.970	1.701	1.446	1.244	54	524	457	2
31	1.047	884	425	367	52	622	517	143
32	3.676	3.007	2.142	1.754	175	1.534	1.253	56
33	17.110	13.995	15.469	12.687	417	1.641	1.307	9
D	14.664	10.934	9.924	7.409	363	4.739	3.525	8
35	14.664	10.934	9.924	7.409	363	4.739	3.525	8
E	4.234	3.585	1.927	1.673	79	2.307	1.912	15
36	G	G	G	G	G	G	G	G
37	G	G	G	G	G	G	G	G
38	1.414	1.218	708	627	57	707	591	2
F	58.113	50.098	18.679	16.543	1.353	39.434	33.555	912
41	19.892	17.298	7.313	6.660	572	12.579	10.638	367
42	7.557	6.283	1.660	1.449	89	5.897	4.834	18
43	30.664	26.517	9.706	8.433	692	20.958	18.084	528

Q: Statistik Austria.

- "G" .. geheim; - "-" .. Wert nicht vorhanden; - "0" .. Wert = 0 oder < publikationsfähiger Wert; - "." .. Wert unbekannt/nicht sinnvoll; "... " .. Wert liegt noch nicht vor.

1) Alle bezahlten arbeitsfreien Tage (in Stundenäquivalenten) und Stunden sowie tatsächlich geleisteten Stunden der Angestellten, Arbeiter und Lehrlinge.

2) Tatsächlich geleistete Stunden der Angestellten, Arbeiter und Lehrlinge.

3) Rundungsdifferenzen nicht ausgeglichen.

ÖNACE- Gliederung	Tabelle 5.8: Betriebe - Auftragseingänge					
	Insgesamt ¹⁾	Inland	darunter öffentlich ²⁾	Ausland	davon	
					Eurozone ³⁾	Nicht-Eurozone ⁴⁾
in 1.000 EUR						

PRODUZIERENDER BEREICH	ÖSTERREICH				2 0 1 5	
B - F	126.169.836	50.616.226	6.044.322	75.553.610	47.264.697	28.288.912
B - E	97.962.256	23.523.166	-	74.439.090	46.509.877	27.929.213
B + C	97.962.256	23.523.166	-	74.439.090	46.509.877	27.929.213
06	G	G	G	G	G	G
07	G	G	G	G	G	G
08	-	-	-	-	-	-
09	-	-	-	-	-	-
10	-	-	-	-	-	-
11	-	-	-	-	-	-
13	1.210.125	294.675	-	915.449	591.251	324.198
14	619.045	194.581	-	424.464	243.743	180.721
15	-	-	-	-	-	-
16	-	-	-	-	-	-
17	5.692.149	1.327.096	-	4.365.053	2.853.031	1.512.022
18	-	-	-	-	-	-
19	-	-	-	-	-	-
20	6.532.565	1.805.927	-	4.726.637	3.073.364	1.653.273
21	2.929.981	340.627	-	2.589.354	908.382	1.680.972
22	-	-	-	-	-	-
23	-	-	-	-	-	-
24	14.458.102	4.640.927	-	9.817.176	6.786.843	3.030.333
25	12.423.773	4.924.998	-	7.498.774	5.111.546	2.387.229
26	5.242.233	599.438	-	4.642.795	2.176.683	2.466.112
27	10.397.760	1.898.537	-	8.499.222	4.790.949	3.708.274
28	18.605.077	3.200.154	-	15.404.923	8.533.555	6.871.368
29	13.592.361	1.246.794	-	12.345.566	9.876.917	2.468.649
30	2.365.547	1.373.609	-	991.939	407.157	584.781
31	-	-	-	-	-	-
32	541.741	103.077	-	438.664	242.989	195.675
33	3.351.798	1.572.725	-	1.779.073	913.467	865.607
D	-	-	-	-	-	-
35	-	-	-	-	-	-
E	-	-	-	-	-	-
36	-	-	-	-	-	-
37	-	-	-	-	-	-
38	-	-	-	-	-	-
39	-	-	-	-	-	-
F	28.207.579	27.093.060	6.044.322	1.114.520	754.821	359.699
41	9.972.069	9.634.098	1.863.021	337.971	201.650	136.321
42	6.795.786	6.612.677	3.974.268	183.109	117.802	65.307
43	11.439.724	10.846.285	207.032	593.439	435.369	158.070

Q: Statistik Austria.

- "G" .. geheim; - "-" .. Wert nicht vorhanden; - "0" .. Wert = 0 oder < publikationsfähiger Wert; - "-" .. Wert unbekannt/nicht sinnvoll; "-" .. Wert liegt noch nicht vor.

1) Alle im Berichtszeitraum akzeptierten Neuaufträge lt. Auftragsbestätigung der ÖNACE 2008-Abteilungen/-Gruppen: 13, 14, 17, 20, 21, 24 bis 30, 32.5, 33.2 und 41 bis 43.

2) ÖNACE 2008-Abteilung/-Gruppen/-Unterklasse: 41.2, 42, 43.1 und 43.99-9.

3) Eurozone ... EU-Mitgliedstaaten in der Eurozone (ohne Österreich).

4) Nicht-Eurozone ... EU-Mitgliedstaaten, nicht in der Eurozone und Drittstaaten.

ÖNACE- Gliederung	Tabelle 5.8: Betriebe - Auftragseingänge					
	Insgesamt ¹⁾	Inland	darunter öffentlich ²⁾	Ausland	davon	
					Eurozone ³⁾	Nicht-Eurozone ⁴⁾
in 1.000 EUR						

PRODUZIERENDER BEREICH	BURGENLAND						2 0 1 5
B - F	2.137.464	1.057.063	193.419	1.080.402	839.815	240.587	
B - E	1.453.344	374.308	-	1.079.035	838.565	240.471	
B + C	1.453.344	374.308	-	1.079.035	838.565	240.471	
08	-	-	-	-	-	-	
10	-	-	-	-	-	-	
11	-	-	-	-	-	-	
13	38.534	7.596	-	30.939	29.864	1.075	
14	12.513	8.195	-	4.318	2.937	1.382	
16	-	-	-	-	-	-	
17	G	G	G	G	G	G	
18	-	-	-	-	-	-	
20	G	G	G	G	G	G	
21	G	G	G	G	G	G	
22	-	-	-	-	-	-	
23	-	-	-	-	-	-	
25	302.274	184.095	-	118.179	108.502	9.678	
26	15.205	1.664	-	13.541	10.710	2.831	
27	448.123	111.181	-	336.942	282.595	54.347	
28	55.675	17.412	-	38.263	27.499	10.764	
29	G	G	G	G	G	G	
31	-	-	-	-	-	-	
32	1.600	1.600	-	-	-	-	
33	-	-	-	-	-	-	
D	-	-	-	-	-	-	
35	-	-	-	-	-	-	
E	-	-	-	-	-	-	
36	-	-	-	-	-	-	
37	-	-	-	-	-	-	
38	-	-	-	-	-	-	
F	684.120	682.754	193.419	1.366	1.250	116	
41	239.971	239.971	49.282	-	-	-	
42	161.395	161.395	140.917	-	-	-	
43	282.754	281.388	3.220	1.366	1.250	116	

Q: Statistik Austria.

- "G" .. geheim; - "-" .. Wert nicht vorhanden; - "0" .. Wert = 0 oder < publikationsfähiger Wert; - "." .. Wert unbekannt/nicht sinnvoll; "... " .. Wert liegt noch nicht vor.

1) Alle im Berichtszeitraum akzeptierten Neuaufträge lt. Auftragsbestätigung der ÖNACE 2008-Abteilungen/-Gruppen: 13, 14, 17, 20, 21, 24 bis 30, 32.5, 33.2 und 41 bis 43.

2) ÖNACE 2008-Abteilung/-Gruppen/-Unterklasse: 41.2, 42, 43.1 und 43.99-9.

3) Eurozone ... EU-Mitgliedstaaten in der Eurozone (ohne Österreich).

4) Nicht-Eurozone ... EU-Mitgliedstaaten, nicht in der Eurozone und Drittstaaten.

ÖNACE- Gliederung	Tabelle 5.8: Betriebe - Auftragseingänge					
	Insgesamt ¹⁾	Inland	darunter öffentlich ²⁾	Ausland	davon	
					Eurozone ³⁾	Nicht-Eurozone ⁴⁾
in 1.000 EUR						

PRODUZIERENDER BEREICH	KÄRNTEN						2 0 1 5
B - F	6.609.362	2.409.999	430.172	4.199.363	2.721.411	1.477.952	
B - E	5.059.841	966.130	-	4.093.711	2.645.641	1.448.070	
B + C	5.059.841	966.130	-	4.093.711	2.645.641	1.448.070	
08	-	-	-	-	-	-	
10	-	-	-	-	-	-	
11	-	-	-	-	-	-	
13	41.630	12.821	-	28.808	19.894	8.915	
14	G	G	G	G	G	G	
15	G	G	G	G	G	G	
16	-	-	-	-	-	-	
17	317.659	80.746	-	236.913	148.097	88.817	
18	-	-	-	-	-	-	
20	284.597	37.992	-	246.605	185.729	60.876	
21	160.632	27.225	-	133.406	109.789	23.617	
22	-	-	-	-	-	-	
23	-	-	-	-	-	-	
24	349.556	72.848	-	276.708	194.808	81.900	
25	515.192	302.093	-	213.099	152.201	60.898	
26	1.537.613	85.000	-	1.452.613	689.871	762.741	
27	129.025	29.929	-	99.096	62.262	36.834	
28	1.295.216	195.077	-	1.100.139	812.610	287.529	
29	G	G	G	G	G	G	
31	-	-	-	-	-	-	
32	5.053	5.053	-	-	-	-	
33	125.023	67.777	-	57.246	37.678	19.568	
D	-	-	-	-	-	-	
35	-	-	-	-	-	-	
E	-	-	-	-	-	-	
36	G	G	G	G	G	G	
37	G	G	G	G	G	G	
38	-	-	-	-	-	-	
F	1.549.521	1.443.868	430.172	105.652	75.770	29.883	
41	736.048	652.429	256.391	83.619	58.470	25.149	
42	235.283	235.283	155.304	-	-	-	
43	578.189	556.156	18.476	22.033	17.300	4.733	

Q: Statistik Austria.

- "G" .. geheim; - "-" .. Wert nicht vorhanden; - "0" .. Wert = 0 oder < publikationsfähiger Wert; - "." .. Wert unbekannt/nicht sinnvoll; "... " .. Wert liegt noch nicht vor.

1) Alle im Berichtszeitraum akzeptierten Neuaufträge lt. Auftragsbestätigung der ÖNACE 2008-Abteilungen/-Gruppen: 13, 14, 17, 20, 21, 24 bis 30, 32.5, 33.2 und 41 bis 43.

2) ÖNACE 2008-Abteilung/-Gruppen/-Unterklasse: 41.2, 42, 43.1 und 43.99-9.

3) Eurozone ... EU-Mitgliedstaaten in der Eurozone (ohne Österreich).

4) Nicht-Eurozone ... EU-Mitgliedstaaten, nicht in der Eurozone und Drittstaaten.

ÖNACE- Gliederung	Tabelle 5.8: Betriebe - Auftragseingänge					
	Insgesamt ¹⁾	Inland	darunter öffentlich ²⁾	Ausland	davon	
					Eurozone ³⁾	Nicht-Eurozone ⁴⁾
in 1.000 EUR						

PRODUZIERENDER BEREICH	NIEDERÖSTERREICH						2 0 1 5
B - F	18.107.309	8.117.045	1.393.564	9.990.264	6.579.531	3.410.733	
B - E	13.292.723	3.372.400	-	9.920.324	6.528.060	3.392.263	
B + C	13.292.723	3.372.400	-	9.920.324	6.528.060	3.392.263	
06	G	G	G	G	G	G	
08	-	-	-	-	-	-	
09	G	G	G	G	G	G	
10	-	-	-	-	-	-	
11	-	-	-	-	-	-	
13	108.436	23.495	-	84.940	52.605	32.335	
14	G	G	G	G	G	G	
15	-	-	-	-	-	-	
16	-	-	-	-	-	-	
17	799.889	240.271	-	559.619	413.487	146.132	
18	-	-	-	-	-	-	
19	G	G	G	G	G	G	
20	1.533.133	454.077	-	1.079.056	803.580	275.477	
21	109.646	2.471	-	107.176	88.630	18.546	
22	-	-	-	-	-	-	
23	-	-	-	-	-	-	
24	2.645.165	686.737	-	1.958.428	1.508.729	449.699	
25	2.087.061	1.009.861	-	1.077.200	594.499	482.701	
26	219.845	36.306	-	183.538	133.485	50.054	
27	1.788.365	231.428	-	1.556.938	1.052.428	504.510	
28	2.750.507	419.431	-	2.331.076	1.293.895	1.037.181	
29	772.529	142.858	-	629.671	472.357	157.314	
30	262.163	49.276	-	212.886	80.433	132.454	
31	-	-	-	-	-	-	
32	50.383	13.089	-	37.294	19.875	17.419	
33	61.757	51.571	-	10.186	8.714	1.472	
D	-	-	-	-	-	-	
35	-	-	-	-	-	-	
E	-	-	-	-	-	-	
36	-	-	-	-	-	-	
37	-	-	-	-	-	-	
38	-	-	-	-	-	-	
F	4.814.586	4.744.646	1.393.564	69.940	51.470	18.470	
41	1.427.096	1.427.081	330.011	15	15	-	
42	1.377.452	1.358.204	1.049.700	19.249	10.118	9.130	
43	2.010.037	1.959.361	13.854	50.676	41.337	9.340	

Q: Statistik Austria.

- "G" .. geheim; - "-" .. Wert nicht vorhanden; - "0" .. Wert = 0 oder < publikationsfähiger Wert; - "." .. Wert unbekannt/nicht sinnvoll; "... " .. Wert liegt noch nicht vor.

1) Alle im Berichtszeitraum akzeptierten Neuaufträge lt. Auftragsbestätigung der ÖNACE 2008-Abteilungen/-Gruppen: 13, 14, 17, 20, 21, 24 bis 30, 32.5, 33.2 und 41 bis 43.

2) ÖNACE 2008-Abteilung/-Gruppen/-Unterklasse: 41.2, 42, 43.1 und 43.99-9.

3) Eurozone ... EU-Mitgliedstaaten in der Eurozone (ohne Österreich).

4) Nicht-Eurozone ... EU-Mitgliedstaaten, nicht in der Eurozone und Drittstaaten.

ÖNACE- Gliederung	Tabelle 5.8: Betriebe - Auftragseingänge					
	Insgesamt ¹⁾	Inland	darunter öffentlich ²⁾	Ausland	davon	
					Eurozone ³⁾	Nicht-Eurozone ⁴⁾
in 1.000 EUR						

PRODUZIERENDER BEREICH	OBERÖSTERREICH						2 0 1 5
B - F	38.112.396	14.369.589	1.334.049	23.742.807	15.520.442	8.222.365	
B - E	31.799.173	8.287.519	-	23.511.654	15.349.186	8.162.468	
B + C	31.799.173	8.287.519	-	23.511.654	15.349.186	8.162.468	
06	G	G	G	G	G	G	
08	-	-	-	-	-	-	
09	G	G	G	G	G	G	
10	-	-	-	-	-	-	
11	-	-	-	-	-	-	
13	213.864	55.455	-	158.409	125.024	33.386	
14	123.905	63.384	-	60.522	52.321	8.201	
15	-	-	-	-	-	-	
16	-	-	-	-	-	-	
17	1.335.950	261.662	-	1.074.288	847.678	226.610	
18	-	-	-	-	-	-	
19	G	G	G	G	G	G	
20	2.122.741	786.007	-	1.336.734	630.563	706.171	
21	545.443	17.724	-	527.718	174.179	353.539	
22	-	-	-	-	-	-	
23	-	-	-	-	-	-	
24	5.840.141	2.230.894	-	3.609.247	2.514.608	1.094.639	
25	3.473.483	1.536.502	-	1.936.981	1.615.016	321.966	
26	550.439	67.804	-	482.634	212.773	269.861	
27	2.351.193	391.585	-	1.959.608	1.148.577	811.032	
28	6.085.044	1.118.384	-	4.966.659	2.912.688	2.053.971	
29	6.546.195	294.235	-	6.251.960	4.587.951	1.664.009	
30	1.483.895	855.780	-	628.116	234.371	393.745	
31	-	-	-	-	-	-	
32	115.840	31.016	-	84.824	27.357	57.466	
33	1.011.041	577.087	-	433.953	266.081	167.873	
D	-	-	-	-	-	-	
35	-	-	-	-	-	-	
E	-	-	-	-	-	-	
36	-	-	-	-	-	-	
37	-	-	-	-	-	-	
38	-	-	-	-	-	-	
39	-	-	-	-	-	-	
F	6.313.224	6.082.071	1.334.049	231.153	171.257	59.897	
41	1.877.117	1.816.701	293.694	60.415	57.400	3.015	
42	2.047.490	2.008.040	943.359	39.450	33.431	6.019	
43	2.388.617	2.257.330	96.996	131.288	80.425	50.863	

Q: Statistik Austria.

- "G" .. geheim; - "-" .. Wert nicht vorhanden; - "0" .. Wert = 0 oder < publikationsfähiger Wert; - "-" .. Wert unbekannt/nicht sinnvoll; "-" .. Wert liegt noch nicht vor.

1) Alle im Berichtszeitraum akzeptierten Neuaufträge lt. Auftragsbestätigung der ÖNACE 2008-Abteilungen/-Gruppen: 13, 14, 17, 20, 21, 24 bis 30, 32.5, 33.2 und 41 bis 43.

2) ÖNACE 2008-Abteilung/-Gruppen/-Unterklasse: 41.2, 42, 43.1 und 43.99-9.

3) Eurozone ... EU-Mitgliedstaaten in der Eurozone (ohne Österreich).

4) Nicht-Eurozone ... EU-Mitgliedstaaten, nicht in der Eurozone und Drittstaaten.

ÖNACE- Gliederung	Tabelle 5.8: Betriebe - Auftragseingänge					
	Insgesamt ¹⁾	Inland	darunter öffentlich ²⁾	Ausland	davon	
					Eurozone ³⁾	Nicht-Eurozone ⁴⁾
in 1.000 EUR						

PRODUZIERENDER BEREICH	SALZBURG					2 0 1 5
B - F	5.656.756	2.440.175	265.749	3.216.581	1.939.364	1.277.217
B - E	4.033.581	876.312	-	3.157.269	1.900.226	1.257.044
B + C	4.033.581	876.312	-	3.157.269	1.900.226	1.257.044
08	-	-	-	-	-	-
10	-	-	-	-	-	-
11	-	-	-	-	-	-
13	12.926	7.035	-	5.891	5.092	799
14	95.455	35.921	-	59.534	41.696	17.839
15	G	G	G	G	G	G
16	-	-	-	-	-	-
17	G	G	G	G	G	G
18	-	-	-	-	-	-
20	71.880	28.230	-	43.651	39.096	4.555
21	G	G	G	G	G	G
22	-	-	-	-	-	-
23	-	-	-	-	-	-
24	107.997	12.363	-	95.634	77.088	18.546
25	604.096	280.275	-	323.820	190.583	133.238
26	387.930	114.664	-	273.266	192.216	81.049
27	341.860	58.470	-	283.391	118.926	164.465
28	1.489.364	116.259	-	1.373.105	875.849	497.256
29	225.479	56.969	-	168.509	138.377	30.132
30	G	G	G	G	G	G
31	-	-	-	-	-	-
32	114.655	16.934	-	97.720	37.894	59.826
33	152.144	59.862	-	92.282	73.980	18.302
D	-	-	-	-	-	-
35	-	-	-	-	-	-
E	-	-	-	-	-	-
36	G	G	G	G	G	G
37	-	-	-	-	-	-
38	-	-	-	-	-	-
39	G	G	G	G	G	G
F	1.623.175	1.563.863	265.749	59.311	39.138	20.173
41	635.655	617.816	110.154	17.839	7.743	10.097
42	360.108	354.211	134.306	5.897	5.820	77
43	627.412	591.837	21.289	35.575	25.575	10.000

Q: Statistik Austria.

- "G" .. geheim; - "-" .. Wert nicht vorhanden; - "0" .. Wert = 0 oder < publikationsfähiger Wert; - "-" .. Wert unbekannt/nicht sinnvoll; "-..." .. Wert liegt noch nicht vor.

1) Alle im Berichtszeitraum akzeptierten Neuaufträge lt. Auftragsbestätigung der ÖNACE 2008-Abteilungen/-Gruppen: 13, 14, 17, 20, 21, 24 bis 30, 32.5, 33.2 und 41 bis 43.

2) ÖNACE 2008-Abteilung/-Gruppen/-Unterklasse: 41.2, 42, 43.1 und 43.99-9.

3) Eurozone ... EU-Mitgliedstaaten in der Eurozone (ohne Österreich).

4) Nicht-Eurozone ... EU-Mitgliedstaaten, nicht in der Eurozone und Drittstaaten.

ÖNACE- Gliederung	Tabelle 5.8: Betriebe - Auftragseingänge					
	Insgesamt ¹⁾	Inland	darunter öffentlich ²⁾	Ausland	davon	
					Eurozone ³⁾	Nicht-Eurozone ⁴⁾
in 1.000 EUR						

PRODUZIERENDER BEREICH	STEIERMARK						2 0 1 5
B - F	23.766.078	8.274.211	850.512	15.491.868	10.242.725	5.249.143	
B - E	19.826.606	4.491.025	-	15.335.581	10.136.866	5.198.715	
B + C	19.826.606	4.491.025	-	15.335.581	10.136.866	5.198.715	
07	G	G	G	G	G	G	
08	-	-	-	-	-	-	
10	-	-	-	-	-	-	
11	-	-	-	-	-	-	
13	269.098	29.159	-	239.939	179.360	60.579	
14	8.997	8.026	-	971	964	7	
15	-	-	-	-	-	-	
16	-	-	-	-	-	-	
17	1.831.185	302.274	-	1.528.911	1.065.559	463.352	
18	-	-	-	-	-	-	
20	542.534	194.868	-	347.666	297.927	49.739	
21	335.629	81.600	-	254.029	171.311	82.717	
22	-	-	-	-	-	-	
23	-	-	-	-	-	-	
24	3.846.715	1.254.681	-	2.592.033	1.622.303	969.730	
25	2.091.408	869.099	-	1.222.309	903.119	319.191	
26	1.332.323	105.151	-	1.227.172	468.768	758.404	
27	985.095	183.102	-	801.993	532.736	269.257	
28	3.028.564	583.843	-	2.444.721	1.168.245	1.276.475	
29	4.406.703	577.164	-	3.829.539	3.355.375	474.164	
30	G	G	G	G	G	G	
31	-	-	-	-	-	-	
32	20.316	15.869	-	4.447	2.475	1.972	
33	1.094.191	273.911	-	820.280	355.718	464.563	
D	-	-	-	-	-	-	
35	-	-	-	-	-	-	
E	-	-	-	-	-	-	
36	-	-	-	-	-	-	
37	-	-	-	-	-	-	
38	-	-	-	-	-	-	
F	3.939.473	3.783.186	850.512	156.287	105.859	50.428	
41	1.223.705	1.203.026	194.544	20.679	16.658	4.022	
42	1.150.285	1.102.945	632.829	47.340	17.348	29.992	
43	1.565.483	1.477.215	23.139	88.268	71.853	16.415	

Q: Statistik Austria.

- "G" .. geheim; - "-" .. Wert nicht vorhanden; - "0" .. Wert = 0 oder < publikationsfähiger Wert; - "-" .. Wert unbekannt/nicht sinnvoll; "... " .. Wert liegt noch nicht vor.

1) Alle im Berichtszeitraum akzeptierten Neuaufträge lt. Auftragsbestätigung der ÖNACE 2008-Abteilungen/-Gruppen: 13, 14, 17, 20, 21, 24 bis 30, 32.5, 33.2 und 41 bis 43.

2) ÖNACE 2008-Abteilung/-Gruppen/-Unterklasse: 41.2, 42, 43.1 und 43.99-9.

3) Eurozone ... EU-Mitgliedstaaten in der Eurozone (ohne Österreich).

4) Nicht-Eurozone ... EU-Mitgliedstaaten, nicht in der Eurozone und Drittstaaten.

ÖNACE- Gliederung	Tabelle 5.8: Betriebe - Auftragseingänge					
	Insgesamt ¹⁾	Inland	darunter öffentlich ²⁾	Ausland	davon	
					Eurozone ³⁾	Nicht-Eurozone ⁴⁾
in 1.000 EUR						

PRODUZIERENDER BEREICH	TIROL						2 0 1 5
B - F	9.034.805	3.599.839	406.597	5.434.966	2.885.976	2.548.990	
B - E	6.493.035	1.130.875	-	5.362.159	2.821.925	2.540.235	
B + C	6.493.035	1.130.875	-	5.362.159	2.821.925	2.540.235	
08	-	-	-	-	-	-	
10	-	-	-	-	-	-	
11	-	-	-	-	-	-	
13	38.653	17.127	-	21.526	17.201	4.325	
14	90.726	11.146	-	79.580	62.093	17.487	
15	-	-	-	-	-	-	
16	-	-	-	-	-	-	
17	297.106	28.828	-	268.278	42.232	226.045	
18	-	-	-	-	-	-	
20	184.146	82.429	-	101.718	83.526	18.191	
21	854.190	42.979	-	811.211	232.645	578.566	
22	-	-	-	-	-	-	
23	-	-	-	-	-	-	
24	1.284.516	228.218	-	1.056.298	720.106	336.192	
25	693.332	275.057	-	418.275	338.932	79.343	
26	499.448	48.372	-	451.076	191.718	259.358	
27	1.247.610	124.116	-	1.123.494	483.447	640.047	
28	1.046.208	172.847	-	873.361	528.996	344.365	
29	177.255	67.168	-	110.086	78.139	31.948	
31	-	-	-	-	-	-	
32	8.632	6.343	-	2.289	1.549	740	
33	71.213	26.245	-	44.969	41.340	3.629	
D	-	-	-	-	-	-	
35	-	-	-	-	-	-	
E	-	-	-	-	-	-	
36	G	G	G	G	G	G	
37	-	-	-	-	-	-	
38	-	-	-	-	-	-	
39	G	G	G	G	G	G	
F	2.541.770	2.468.964	406.597	72.807	64.052	8.755	
41	920.542	906.417	179.690	14.125	14.125	-	
42	406.990	391.287	214.823	15.703	15.703	-	
43	1.214.238	1.171.259	12.084	42.978	34.224	8.755	

Q: Statistik Austria.

- "G" .. geheim; - "-" .. Wert nicht vorhanden; - "0" .. Wert = 0 oder < publikationsfähiger Wert; - "." .. Wert unbekannt/nicht sinnvoll; "-.." .. Wert liegt noch nicht vor.

1) Alle im Berichtszeitraum akzeptierten Neuaufträge lt. Auftragsbestätigung der ÖNACE 2008-Abteilungen/-Gruppen: 13, 14, 17, 20, 21, 24 bis 30, 32.5, 33.2 und 41 bis 43.

2) ÖNACE 2008-Abteilung/-Gruppen/-Unterklasse: 41.2, 42, 43.1 und 43.99-9.

3) Eurozone ... EU-Mitgliedstaaten in der Eurozone (ohne Österreich).

4) Nicht-Eurozone ... EU-Mitgliedstaaten, nicht in der Eurozone und Drittstaaten.

ÖNACE- Gliederung	Tabelle 5.8: Betriebe - Auftragseingänge					
	Insgesamt ¹⁾	Inland	darunter öffentlich ²⁾	Ausland	davon	
					Eurozone ³⁾	Nicht-Eurozone ⁴⁾
in 1.000 EUR						

PRODUZIERENDER BEREICH	VORARLBERG						2 0 1 5
B - F	8.365.693	2.331.432	113.670	6.034.261	2.957.068	3.077.193	
B - E	7.223.709	1.273.560	-	5.950.149	2.912.847	3.037.302	
B + C	7.223.709	1.273.560	-	5.950.149	2.912.847	3.037.302	
08	-	-	-	-	-	-	
10	-	-	-	-	-	-	
11	-	-	-	-	-	-	
13	447.230	118.181	-	329.049	153.427	175.623	
14	170.217	45.871	-	124.346	77.851	46.495	
16	-	-	-	-	-	-	
17	349.009	126.962	-	222.047	121.153	100.894	
18	-	-	-	-	-	-	
20	G	G	G	G	G	G	
22	-	-	-	-	-	-	
23	-	-	-	-	-	-	
24	253.633	53.943	-	199.691	124.566	75.125	
25	2.303.512	292.006	-	2.011.506	1.138.162	873.344	
26	266.495	19.128	-	247.367	83.715	163.652	
27	506.405	90.052	-	416.352	177.206	239.146	
28	2.419.035	450.921	-	1.968.114	741.573	1.226.542	
29	281.308	29.883	-	251.425	207.255	44.170	
30	G	G	G	G	G	G	
31	-	-	-	-	-	-	
32	83.889	386	-	83.503	25.407	58.096	
33	71.829	16.108	-	55.721	34.667	21.054	
D	-	-	-	-	-	-	
35	-	-	-	-	-	-	
E	-	-	-	-	-	-	
36	G	G	G	G	G	G	
37	G	G	G	G	G	G	
38	-	-	-	-	-	-	
F	1.141.985	1.057.872	113.670	84.112	44.222	39.891	
41	487.599	455.004	35.626	32.595	11.553	21.042	
42	156.054	135.098	76.232	20.955	14.194	6.762	
43	498.332	467.770	1.812	30.562	18.475	12.087	

Q: Statistik Austria.

- "G" .. geheim; - "-" .. Wert nicht vorhanden; - "0" .. Wert = 0 oder < publikationsfähiger Wert; - "." .. Wert unbekannt/nicht sinnvoll; "... " .. Wert liegt noch nicht vor.

1) Alle im Berichtszeitraum akzeptierten Neuaufträge lt. Auftragsbestätigung der ÖNACE 2008-Abteilungen/-Gruppen: 13, 14, 17, 20, 21, 24 bis 30, 32.5, 33.2 und 41 bis 43.

2) ÖNACE 2008-Abteilung/-Gruppen/-Unterklasse: 41.2, 42, 43.1 und 43.99-9.

3) Eurozone ... EU-Mitgliedstaaten in der Eurozone (ohne Österreich).

4) Nicht-Eurozone ... EU-Mitgliedstaaten, nicht in der Eurozone und Drittstaaten.

ÖNACE- Gliederung	Tabelle 5.8: Betriebe - Auftragseingänge					
	Insgesamt ¹⁾	Inland	darunter öffentlich ²⁾	Ausland	davon	
					Eurozone ³⁾	Nicht-Eurozone ⁴⁾
in 1.000 EUR						

PRODUZIERENDER BEREICH	WIEN						2 0 1 5
B - F	14.379.972	8.016.873	1.056.590	6.363.098	3.578.366	2.784.732	
B - E	8.780.245	2.751.037	-	6.029.208	3.376.562	2.652.645	
B + C	8.780.245	2.751.037	-	6.029.208	3.376.562	2.652.645	
06	G	G	G	G	G	G	
10	-	-	-	-	-	-	
11	-	-	-	-	-	-	
13	39.754	23.807	-	15.947	8.785	7.163	
14	2.263	2.191	-	72	-	72	
15	G	G	G	G	G	G	
16	-	-	-	-	-	-	
17	421.737	190.638	-	231.099	112.041	119.058	
18	-	-	-	-	-	-	
19	G	G	G	G	G	G	
20	1.616.958	196.113	-	1.420.845	1.003.110	417.735	
21	799.659	161.606	-	638.054	115.441	522.613	
22	-	-	-	-	-	-	
23	-	-	-	-	-	-	
24	130.379	101.243	-	29.137	24.635	4.502	
25	353.416	176.011	-	177.405	70.534	106.871	
26	432.936	121.348	-	311.588	193.426	118.162	
27	2.600.083	678.675	-	1.921.408	932.772	988.636	
28	435.464	125.979	-	309.485	172.200	137.285	
29	481.259	10.669	-	470.590	456.517	14.073	
30	560.362	449.806	-	110.556	63.381	47.176	
31	-	-	-	-	-	-	
32	141.375	12.787	-	128.588	128.432	156	
33	764.601	500.165	-	264.437	95.290	169.146	
D	-	-	-	-	-	-	
35	-	-	-	-	-	-	
E	-	-	-	-	-	-	
36	G	G	G	G	G	G	
37	G	G	G	G	G	G	
38	-	-	-	-	-	-	
F	5.599.727	5.265.836	1.056.590	333.891	201.804	132.087	
41	2.424.337	2.315.654	413.629	108.683	35.686	72.997	
42	900.729	866.214	626.799	34.515	21.187	13.328	
43	2.274.662	2.083.969	16.162	190.692	144.930	45.762	

Q: Statistik Austria.

- "G" .. geheim; - "-" .. Wert nicht vorhanden; - "0" .. Wert = 0 oder < publikationsfähiger Wert; - "-" .. Wert unbekannt/nicht sinnvoll; "-..." .. Wert liegt noch nicht vor.

1) Alle im Berichtszeitraum akzeptierten Neuaufträge lt. Auftragsbestätigung der ÖNACE 2008-Abteilungen/-Gruppen: 13, 14, 17, 20, 21, 24 bis 30, 32.5, 33.2 und 41 bis 43.

2) ÖNACE 2008-Abteilung/-Gruppen/-Unterklasse: 41.2, 42, 43.1 und 43.99-9.

3) Eurozone ... EU-Mitgliedstaaten in der Eurozone (ohne Österreich).

4) Nicht-Eurozone ... EU-Mitgliedstaaten, nicht in der Eurozone und Drittstaaten.

ÖNACE- Gliederung	Tabelle 5.9: Betriebe - Auftragsbestände am 31.12.				
	Insgesamt ¹⁾	davon			
		Inland	Ausland	davon	
				Eurozone ²⁾	Nicht-Eurozone ³⁾
in 1.000 EUR					

PRODUZIERENDER BEREICH	ÖSTERREICH				2 0 1 5
B - F	47.560.483	16.575.796	30.984.688	14.996.869	15.987.819
B - E	37.081.842	6.696.967	30.384.874	14.683.507	15.701.368
B + C	37.081.842	6.696.967	30.384.874	14.683.507	15.701.368
06	G	G	G	G	G
07	G	G	G	G	G
08	-	-	-	-	-
09	-	-	-	-	-
10	-	-	-	-	-
11	-	-	-	-	-
13	249.726	48.536	201.190	117.458	83.731
14	63.002	17.974	45.028	7.127	37.900
15	-	-	-	-	-
16	-	-	-	-	-
17	471.295	101.838	369.457	228.084	141.373
18	-	-	-	-	-
19	-	-	-	-	-
20	692.407	221.020	471.388	329.296	142.091
21	421.940	62.122	359.819	121.494	238.325
22	-	-	-	-	-
23	-	-	-	-	-
24	3.146.651	648.296	2.498.355	1.647.910	850.445
25	2.298.137	572.364	1.725.773	1.164.046	561.727
26	1.249.371	137.302	1.112.070	386.183	725.887
27	8.958.429	2.053.341	6.905.089	3.035.881	3.869.207
28	12.404.230	1.332.661	11.071.569	4.019.820	7.051.749
29	3.230.288	239.030	2.991.258	2.135.636	855.622
30	1.266.528	751.967	514.561	244.359	270.203
31	-	-	-	-	-
32	50.900	3.478	47.422	29.184	18.238
33	2.578.938	507.040	2.071.898	1.217.029	854.869
D	-	-	-	-	-
35	-	-	-	-	-
E	-	-	-	-	-
36	-	-	-	-	-
37	-	-	-	-	-
38	-	-	-	-	-
39	-	-	-	-	-
F	10.478.642	9.878.828	599.813	313.362	286.451
41	4.850.723	4.611.008	239.715	33.135	206.579
42	3.892.015	3.788.837	103.178	91.459	11.720
43	1.735.903	1.478.983	256.920	188.768	68.152

Q: Statistik Austria.

- "G" .. geheim; - "-" .. Wert nicht vorhanden; - "0" .. Wert = 0 oder < publikationsfähiger Wert; - "." .. Wert unbekannt/nicht sinnvoll; "... " .. Wert liegt noch nicht vor.

1) Wert aller zu Buche stehenden, noch nicht durchgeführten, jedoch akzeptierten Aufträge der ÖNACE 2008-Abt./-Grp.: 13, 14, 17, 20, 21, 24 bis 30, 32.5, 33.2 und 41 bis 43.

2) Eurozone ... EU-Mitgliedstaaten in der Eurozone (ohne Österreich).

3) Nicht-Eurozone ... EU-Mitgliedstaaten, nicht in der Eurozone und Drittstaaten.

ÖNACE- Gliederung	Tabelle 5.9: Betriebe - Auftragsbestände am 31.12.				
	Insgesamt ¹⁾	davon			
		Inland	Ausland	davon	
				Eurozone ²⁾	Nicht-Eurozone ³⁾
in 1.000 EUR					

PRODUZIERENDER BEREICH	BURGENLAND				2 0 1 5
B - F	435.819	253.612	182.207	112.907	69.300
B - E	225.338	43.131	182.207	112.907	69.300
B + C	225.338	43.131	182.207	112.907	69.300
08	-	-	-	-	-
10	-	-	-	-	-
11	-	-	-	-	-
13	-	-	-	-	-
14	2.813	495	2.319	1.770	549
16	-	-	-	-	-
17	G	G	G	G	G
18	-	-	-	-	-
20	G	G	G	G	G
21	G	G	G	G	G
22	-	-	-	-	-
23	-	-	-	-	-
25	95.485	29.424	66.061	37.148	28.913
26	G	G	G	G	G
27	96.418	12.114	84.304	68.650	15.654
28	1.439	862	577	505	72
29	G	G	G	G	G
31	-	-	-	-	-
32	-	-	-	-	-
33	-	-	-	-	-
D	-	-	-	-	-
35	-	-	-	-	-
E	-	-	-	-	-
36	-	-	-	-	-
37	-	-	-	-	-
38	-	-	-	-	-
F	210.481	210.481	-	-	-
41	54.272	54.272	-	-	-
42	142.968	142.968	-	-	-
43	13.241	13.241	-	-	-

Q: Statistik Austria.

- "G" .. geheim; - "-" .. Wert nicht vorhanden; - "0" .. Wert = 0 oder < publikationsfähiger Wert; - "." .. Wert unbekannt/nicht sinnvoll; "... " .. Wert liegt noch nicht vor.

1) Wert aller zu Buche stehenden, noch nicht durchgeführten, jedoch akzeptierten Aufträge der ÖNACE 2008-Abt./-Grp.: 13, 14, 17, 20, 21, 24 bis 30, 32.5, 33.2 und 41 bis 43.

2) Eurozone ... EU-Mitgliedstaaten in der Eurozone (ohne Österreich).

3) Nicht-Eurozone ... EU-Mitgliedstaaten, nicht in der Eurozone und Drittstaaten.

ÖNACE- Gliederung	Tabelle 5.9: Betriebe - Auftragsbestände am 31.12.				
	Insgesamt ¹⁾	davon			
		Inland	Ausland	davon	
				Eurozone ²⁾	Nicht-Eurozone ³⁾
in 1.000 EUR					

PRODUZIERENDER BEREICH	KÄRNTEN				2 0 1 5
B - F	1.213.220	723.950	489.270	288.335	200.935
B - E	620.484	144.432	476.052	281.846	194.206
B + C	620.484	144.432	476.052	281.846	194.206
08	-	-	-	-	-
10	-	-	-	-	-
11	-	-	-	-	-
13	4.974	666	4.309	2.294	2.015
14	G	G	G	G	G
15	G	G	G	G	G
16	-	-	-	-	-
17	1.180	6	1.174	1.142	32
18	-	-	-	-	-
20	7.941	209	7.732	5.525	2.207
21	55.766	4.591	51.175	47.675	3.500
22	-	-	-	-	-
23	-	-	-	-	-
24	46.433	5.741	40.692	24.729	15.963
25	138.323	90.468	47.855	38.933	8.922
26	G	G	G	G	G
27	8.050	279	7.772	3.802	3.970
28	214.832	29.049	185.783	78.775	107.008
29	G	G	G	G	G
31	-	-	-	-	-
32	-	-	-	-	-
33	1.761	1.684	77	50	28
D	-	-	-	-	-
35	-	-	-	-	-
E	-	-	-	-	-
36	G	G	G	G	G
37	G	G	G	G	G
38	-	-	-	-	-
F	592.736	579.518	13.218	6.489	6.729
41	397.413	384.280	13.134	6.405	6.729
42	163.465	163.465	-	-	-
43	31.858	31.774	85	85	-

Q: Statistik Austria.

- "G" .. geheim; - "-" .. Wert nicht vorhanden; - "0" .. Wert = 0 oder < publikationsfähiger Wert; - "." .. Wert unbekannt/nicht sinnvoll; "... " .. Wert liegt noch nicht vor.

1) Wert aller zu Buche stehenden, noch nicht durchgeführten, jedoch akzeptierten Aufträge der ÖNACE 2008-Abt./-Grp.: 13, 14, 17, 20, 21, 24 bis 30, 32.5, 33.2 und 41 bis 43.

2) Eurozone ... EU-Mitgliedstaaten in der Eurozone (ohne Österreich).

3) Nicht-Eurozone ... EU-Mitgliedstaaten, nicht in der Eurozone und Drittstaaten.

ÖNACE- Gliederung	Tabelle 5.9: Betriebe - Auftragsbestände am 31.12.				
	Insgesamt ¹⁾	davon			
		Inland	Ausland	davon	
				Eurozone ²⁾	Nicht-Eurozone ³⁾
in 1.000 EUR					

PRODUZIERENDER BEREICH	NIEDERÖSTERREICH				2 0 1 5
B - F	5.772.271	2.374.871	3.397.400	1.928.388	1.469.012
B - E	3.961.780	589.752	3.372.028	1.911.130	1.460.898
B + C	3.961.780	589.752	3.372.028	1.911.130	1.460.898
06	G	G	G	G	G
08	-	-	-	-	-
09	G	G	G	G	G
10	-	-	-	-	-
11	-	-	-	-	-
13	40.319	5.728	34.591	22.325	12.266
14	G	G	G	G	G
15	-	-	-	-	-
16	-	-	-	-	-
17	63.790	11.006	52.784	37.985	14.799
18	-	-	-	-	-
19	G	G	G	G	G
20	54.925	17.345	37.580	27.489	10.092
21	4.234	996	3.238	412	2.827
22	-	-	-	-	-
23	-	-	-	-	-
24	649.757	196.709	453.048	358.654	94.394
25	316.617	73.448	243.170	192.898	50.272
26	72.046	6.682	65.364	55.829	9.535
27	722.967	50.164	672.803	546.872	125.931
28	1.564.160	190.923	1.373.237	445.211	928.025
29	278.350	21.069	257.281	179.140	78.141
30	142.980	6.645	136.335	37.973	98.363
31	-	-	-	-	-
32	13.608	1.697	11.911	2.991	8.921
33	10.798	6.708	4.090	2.719	1.371
D	-	-	-	-	-
35	-	-	-	-	-
E	-	-	-	-	-
36	-	-	-	-	-
37	-	-	-	-	-
38	-	-	-	-	-
F	1.810.491	1.785.119	25.372	17.258	8.114
41	641.331	641.331	-	-	-
42	834.214	817.364	16.850	9.911	6.939
43	334.945	326.423	8.522	7.347	1.175

Q: Statistik Austria.

- "G" .. geheim; - "-" .. Wert nicht vorhanden; - "0" .. Wert = 0 oder < publikationsfähiger Wert; - "." .. Wert unbekannt/nicht sinnvoll; "... " .. Wert liegt noch nicht vor.

1) Wert aller zu Buche stehenden, noch nicht durchgeführten, jedoch akzeptierten Aufträge der ÖNACE 2008-Abt./-Grp.: 13, 14, 17, 20, 21, 24 bis 30, 32.5, 33.2 und 41 bis 43.

2) Eurozone ... EU-Mitgliedstaaten in der Eurozone (ohne Österreich).

3) Nicht-Eurozone ... EU-Mitgliedstaaten, nicht in der Eurozone und Drittstaaten.

ÖNACE- Gliederung	Tabelle 5.9: Betriebe - Auftragsbestände am 31.12.				
	Insgesamt ¹⁾	davon			
		Inland	Ausland	davon	
				Eurozone ²⁾	Nicht-Eurozone ³⁾
in 1.000 EUR					

PRODUZIERENDER BEREICH	OBERÖSTERREICH				2 0 1 5
B - F	12.143.741	3.591.363	8.552.379	4.176.469	4.375.910
B - E	10.384.370	1.855.402	8.528.968	4.158.725	4.370.243
B + C	10.384.370	1.855.402	8.528.968	4.158.725	4.370.243
06	G	G	G	G	G
08	-	-	-	-	-
09	G	G	G	G	G
10	-	-	-	-	-
11	-	-	-	-	-
13	62.166	9.910	52.256	32.099	20.158
14	12.121	10.746	1.374	185	1.189
15	-	-	-	-	-
16	-	-	-	-	-
17	163.996	41.014	122.982	99.469	23.513
18	-	-	-	-	-
19	G	G	G	G	G
20	344.061	175.988	168.074	68.498	99.576
21	91.163	2.460	88.704	6.080	82.624
22	-	-	-	-	-
23	-	-	-	-	-
24	1.326.852	299.782	1.027.070	687.423	339.647
25	821.909	224.010	597.900	438.523	159.377
26	47.543	19.643	27.900	17.388	10.512
27	1.452.261	169.805	1.282.456	336.773	945.683
28	4.207.619	480.218	3.727.401	1.703.377	2.024.024
29	799.617	80.486	719.131	371.358	347.773
30	439.465	138.697	300.768	158.959	141.809
31	-	-	-	-	-
32	6.918	1.645	5.273	938	4.335
33	608.679	200.999	407.680	237.656	170.023
D	-	-	-	-	-
35	-	-	-	-	-
E	-	-	-	-	-
36	-	-	-	-	-
37	-	-	-	-	-
38	-	-	-	-	-
39	-	-	-	-	-
F	1.759.371	1.735.960	23.411	17.744	5.667
41	644.319	636.165	8.154	8.154	-
42	857.830	854.905	2.925	38	2.887
43	257.222	244.890	12.332	9.552	2.780

Q: Statistik Austria.

- "G" .. geheim; - "-" .. Wert nicht vorhanden; - "0" .. Wert = 0 oder < publikationsfähiger Wert; - "." .. Wert unbekannt/nicht sinnvoll; "... " .. Wert liegt noch nicht vor.

1) Wert aller zu Buche stehenden, noch nicht durchgeführten, jedoch akzeptierten Aufträge der ÖNACE 2008-Abt./-Grp.: 13, 14, 17, 20, 21, 24 bis 30, 32, 33 und 41 bis 43.

2) Eurozone ... EU-Mitgliedstaaten in der Eurozone (ohne Österreich).

3) Nicht-Eurozone ... EU-Mitgliedstaaten, nicht in der Eurozone und Drittstaaten.

ÖNACE- Gliederung	Tabelle 5.9: Betriebe - Auftragsbestände am 31.12.				
	Insgesamt ¹⁾	davon			
		Inland	Ausland	davon	
				Eurozone ²⁾	Nicht-Eurozone ³⁾
in 1.000 EUR					

PRODUZIERENDER BEREICH	SALZBURG				2 0 1 5
B - F	2.572.772	935.955	1.636.817	955.409	681.408
B - E	1.713.819	84.761	1.629.058	947.650	681.408
B + C	1.713.819	84.761	1.629.058	947.650	681.408
08	-	-	-	-	-
10	-	-	-	-	-
11	-	-	-	-	-
13	-	-	-	-	-
14	6.674	610	6.064	1.876	4.188
15	G	G	G	G	G
16	-	-	-	-	-
17	G	G	G	G	G
18	-	-	-	-	-
20	646	89	556	476	80
21	G	G	G	G	G
22	-	-	-	-	-
23	-	-	-	-	-
24	9.870	228	9.642	6.305	3.337
25	29.407	10.954	18.453	13.620	4.833
26	118.645	6.674	111.971	92.881	19.089
27	799.645	19.893	779.751	367.164	412.587
28	630.163	22.539	607.623	410.021	197.603
29	58.902	7.691	51.211	41.018	10.193
30	G	G	G	G	G
31	-	-	-	-	-
32	4.066	136	3.930	1.631	2.298
33	27.266	12.756	14.510	4.633	9.878
D	-	-	-	-	-
35	-	-	-	-	-
E	-	-	-	-	-
36	G	G	G	G	G
37	-	-	-	-	-
38	-	-	-	-	-
39	G	G	G	G	G
F	858.953	851.193	7.759	7.759	-
41	199.070	198.520	550	550	-
42	626.158	619.945	6.213	6.213	-
43	33.724	32.728	996	996	-

Q: Statistik Austria.

- "G" .. geheim; - "-" .. Wert nicht vorhanden; - "0" .. Wert = 0 oder < publikationsfähiger Wert; - "." .. Wert unbekannt/nicht sinnvoll; "... " .. Wert liegt noch nicht vor.

1) Wert aller zu Buche stehenden, noch nicht durchgeführten, jedoch akzeptierten Aufträge der ÖNACE 2008-Abt./-Grp.: 13, 14, 17, 20, 21, 24 bis 30, 32.5, 33.2 und 41 bis 43.

2) Eurozone ... EU-Mitgliedstaaten in der Eurozone (ohne Österreich).

3) Nicht-Eurozone ... EU-Mitgliedstaaten, nicht in der Eurozone und Drittstaaten.

ÖNACE- Gliederung	Tabelle 5.9: Betriebe - Auftragsbestände am 31.12.				
	Insgesamt ¹⁾	davon			
		Inland	Ausland	davon	
				Eurozone ²⁾	Nicht-Eurozone ³⁾
in 1.000 EUR					

PRODUZIERENDER BEREICH	STEIERMARK				2 0 1 5
B - F	11.285.909	1.990.531	9.295.379	4.150.510	5.144.869
B - E	10.148.710	935.622	9.213.088	4.091.905	5.121.183
B + C	10.148.710	935.622	9.213.088	4.091.905	5.121.183
07	G	G	G	G	G
08	-	-	-	-	-
10	-	-	-	-	-
11	-	-	-	-	-
13	40.424	3.882	36.542	28.906	7.636
14	65	65	-	-	-
15	-	-	-	-	-
16	-	-	-	-	-
17	117.131	18.570	98.561	60.029	38.532
18	-	-	-	-	-
20	42.717	6.717	36.000	31.605	4.396
21	25.422	2.080	23.342	18.668	4.674
22	-	-	-	-	-
23	-	-	-	-	-
24	845.681	123.320	722.361	447.854	274.506
25	411.405	69.508	341.897	199.231	142.666
26	458.716	57.744	400.971	114.904	286.068
27	903.623	83.295	820.328	186.594	633.734
28	3.802.045	312.124	3.489.922	652.405	2.837.516
29	2.010.464	118.329	1.892.135	1.479.163	412.972
30	G	G	G	G	G
31	-	-	-	-	-
32	-	-	-	-	-
33	1.484.820	137.322	1.347.498	870.139	477.359
D	-	-	-	-	-
35	-	-	-	-	-
E	-	-	-	-	-
36	-	-	-	-	-
37	-	-	-	-	-
38	-	-	-	-	-
F	1.137.199	1.054.908	82.291	58.605	23.686
41	455.086	445.494	9.592	9.562	31
42	495.700	493.509	2.192	1.997	195
43	186.413	115.906	70.507	47.047	23.461

Q: Statistik Austria.

- "G" .. geheim; - "-" .. Wert nicht vorhanden; - "0" .. Wert = 0 oder < publikationsfähiger Wert; - "." .. Wert unbekannt/nicht sinnvoll; "... " .. Wert liegt noch nicht vor.

1) Wert aller zu Buche stehenden, noch nicht durchgeführten, jedoch akzeptierten Aufträge der ÖNACE 2008-Abt./-Grp.: 13, 14, 17, 20, 21, 24 bis 30, 32.5, 33.2 und 41 bis 43.

2) Eurozone ... EU-Mitgliedstaaten in der Eurozone (ohne Österreich).

3) Nicht-Eurozone ... EU-Mitgliedstaaten, nicht in der Eurozone und Drittstaaten.

ÖNACE- Gliederung	Tabelle 5.9: Betriebe - Auftragsbestände am 31.12.				
	Insgesamt ¹⁾	davon			
		Inland	Ausland	davon	
				Eurozone ²⁾	Nicht-Eurozone ³⁾
in 1.000 EUR					

PRODUZIERENDER BEREICH	TIROL				2 0 1 5
B - F	1.651.412	708.294	943.118	513.105	430.013
B - E	1.034.709	172.538	862.171	438.264	423.907
B + C	1.034.709	172.538	862.171	438.264	423.907
08	-	-	-	-	-
10	-	-	-	-	-
11	-	-	-	-	-
13	1.890	188	1.702	854	848
14	882	340	542	145	397
15	-	-	-	-	-
16	-	-	-	-	-
17	27.638	210	27.428	1.394	26.034
18	-	-	-	-	-
20	9.970	2.348	7.622	7.137	485
21	237.100	49.100	188.000	46.000	142.000
22	-	-	-	-	-
23	-	-	-	-	-
24	78.752	12.490	66.262	55.049	11.213
25	93.027	38.307	54.721	48.185	6.536
26	24.923	1.064	23.859	6.395	17.463
27	352.127	29.993	322.134	146.981	175.153
28	193.543	33.599	159.944	120.380	39.564
29	14.858	4.899	9.959	5.744	4.215
31	-	-	-	-	-
32	-	-	-	-	-
33	-	-	-	-	-
D	-	-	-	-	-
35	-	-	-	-	-
E	-	-	-	-	-
36	G	G	G	G	G
37	-	-	-	-	-
38	-	-	-	-	-
39	G	G	G	G	G
F	616.703	535.756	80.947	74.841	6.106
41	261.672	261.672	-	-	-
42	266.612	195.181	71.431	71.431	-
43	88.419	78.903	9.516	3.410	6.106

Q: Statistik Austria.

- "G" .. geheim; - "-" .. Wert nicht vorhanden; - "0" .. Wert = 0 oder < publikationsfähiger Wert; - "." .. Wert unbekannt/nicht sinnvoll; "... " .. Wert liegt noch nicht vor.

1) Wert aller zu Buche stehenden, noch nicht durchgeführten, jedoch akzeptierten Aufträge der ÖNACE 2008-Abt./-Grp.: 13, 14, 17, 20, 21, 24 bis 30, 32, 33.2 und 41 bis 43.

2) Eurozone ... EU-Mitgliedstaaten in der Eurozone (ohne Österreich).

3) Nicht-Eurozone ... EU-Mitgliedstaaten, nicht in der Eurozone und Drittstaaten.

ÖNACE- Gliederung	Tabelle 5.9: Betriebe - Auftragsbestände am 31.12.				
	Insgesamt ¹⁾	davon			
		Inland	Ausland	davon	
				Eurozone ²⁾	Nicht-Eurozone ³⁾
in 1.000 EUR					

PRODUZIERENDER BEREICH	VORARLBERG				2 0 1 5
B - F	3.032.602	561.367	2.471.235	973.289	1.497.946
B - E	2.751.348	291.133	2.460.215	967.675	1.492.540
B + C	2.751.348	291.133	2.460.215	967.675	1.492.540
08	-	-	-	-	-
10	-	-	-	-	-
11	-	-	-	-	-
13	99.742	28.105	71.638	30.925	40.713
14	3.998	3.430	568	439	129
16	-	-	-	-	-
17	30.894	14.200	16.693	7.644	9.049
18	-	-	-	-	-
20	G	G	G	G	G
22	-	-	-	-	-
23	-	-	-	-	-
24	186.461	8.079	178.383	67.119	111.264
25	271.044	16.405	254.640	177.636	77.004
26	328.611	6.484	322.127	4.366	317.761
27	112.944	33.897	79.048	32.522	46.526
28	1.536.908	148.756	1.388.151	530.295	857.856
29	65.032	4.802	60.230	58.312	1.918
30	G	G	G	G	G
31	-	-	-	-	-
32	2.684	-	2.684	-	2.684
33	111.944	26.596	85.348	57.711	27.636
D	-	-	-	-	-
35	-	-	-	-	-
E	-	-	-	-	-
36	G	G	G	G	G
37	G	G	G	G	G
38	-	-	-	-	-
F	281.254	270.234	11.020	5.613	5.406
41	158.325	158.325	-	-	-
42	55.404	52.127	3.277	1.578	1.699
43	67.525	59.783	7.743	4.035	3.707

Q: Statistik Austria.

- "G" .. geheim; - "-" .. Wert nicht vorhanden; - "0" .. Wert = 0 oder < publikationsfähiger Wert; - "." .. Wert unbekannt/nicht sinnvoll; "... " .. Wert liegt noch nicht vor.

1) Wert aller zu Buche stehenden, noch nicht durchgeführten, jedoch akzeptierten Aufträge der ÖNACE 2008-Abt./-Grp.: 13, 14, 17, 20, 21, 24 bis 30, 32.5, 33.2 und 41 bis 43.

2) Eurozone ... EU-Mitgliedstaaten in der Eurozone (ohne Österreich).

3) Nicht-Eurozone ... EU-Mitgliedstaaten, nicht in der Eurozone und Drittstaaten.

ÖNACE- Gliederung	Tabelle 5.9: Betriebe - Auftragsbestände am 31.12.				
	Insgesamt ¹⁾	davon			
		Inland	Ausland	davon	
				Eurozone ²⁾	Nicht-Eurozone ³⁾
in 1.000 EUR					

PRODUZIERENDER BEREICH	WIEN				2 0 1 5
B - F	9.452.738	5.435.855	4.016.883	1.898.456	2.118.426
B - E	6.241.284	2.580.197	3.661.088	1.773.404	1.887.683
B + C	6.241.284	2.580.197	3.661.088	1.773.404	1.887.683
06	G	G	G	G	G
10	-	-	-	-	-
11	-	-	-	-	-
13	210	58	152	56	96
14	-	-	-	-	-
15	G	G	G	G	G
16	-	-	-	-	-
17	38.130	13.641	24.490	12.397	12.093
18	-	-	-	-	-
19	G	G	G	G	G
20	208.155	18.098	190.057	186.255	3.803
21	3.201	2.896	306	257	49
22	-	-	-	-	-
23	-	-	-	-	-
24	2.845	1.946	899	777	122
25	120.918	19.841	101.077	17.872	83.206
26	66.886	28.930	37.956	17.576	20.380
27	4.510.394	1.653.900	2.856.493	1.346.524	1.509.970
28	253.522	114.591	138.932	78.851	60.081
29	2.927	1.742	1.185	782	403
30	676.801	603.580	73.222	44.313	28.908
31	-	-	-	-	-
32	23.624	-	23.624	23.624	-
33	333.670	120.975	212.696	44.122	168.574
D	-	-	-	-	-
35	-	-	-	-	-
E	-	-	-	-	-
36	G	G	G	G	G
37	G	G	G	G	G
38	-	-	-	-	-
F	3.211.453	2.855.658	355.795	125.052	230.743
41	2.039.235	1.830.950	208.285	8.465	199.820
42	449.664	449.374	290	290	-
43	722.555	575.335	147.220	116.297	30.923

Q: Statistik Austria.

- "G" .. geheim; - "-" .. Wert nicht vorhanden; - "0" .. Wert = 0 oder < publikationsfähiger Wert; - "." .. Wert unbekannt/nicht sinnvoll; "... " .. Wert liegt noch nicht vor.

1) Wert aller zu Buche stehenden, noch nicht durchgeführten, jedoch akzeptierten Aufträge der ÖNACE 2008-Abt./-Grp.: 13, 14, 17, 20, 21, 24 bis 30, 32.5, 33.2 und 41 bis 43.

2) Eurozone ... EU-Mitgliedstaaten in der Eurozone (ohne Österreich).

3) Nicht-Eurozone ... EU-Mitgliedstaaten, nicht in der Eurozone und Drittstaaten.

ÖNACE- Gliederung	Tabelle 5.10: Betriebe - Auftragsstorni				
	Insgesamt ¹⁾	davon			
		Inland	Ausland	davon	
				Eurozone ²⁾	Nicht-Eurozone ³⁾
in 1.000 EUR					

PRODUZIERENDER BEREICH	ÖSTERREICH				2 0 1 5
B - F	1.844.295	722.983	1.121.312	521.294	600.019
B - E	1.333.182	296.741	1.036.441	479.243	557.197
B + C	1.333.182	296.741	1.036.441	479.243	557.197
06	G	G	G	G	G
07	G	G	G	G	G
08	-	-	-	-	-
09	-	-	-	-	-
10	-	-	-	-	-
11	-	-	-	-	-
13	6.349	2.020	4.329	495	3.834
14	7.388	1.477	5.910	5.461	450
15	-	-	-	-	-
16	-	-	-	-	-
17	8.080	1.774	6.306	4.750	1.556
18	-	-	-	-	-
19	-	-	-	-	-
20	13.562	1.911	11.651	5.724	5.927
21	1.641	327	1.314	1.236	77
22	-	-	-	-	-
23	-	-	-	-	-
24	334.264	100.336	233.928	204.476	29.452
25	244.097	102.842	141.255	104.521	36.734
26	48.236	7.001	41.235	13.016	28.219
27	179.254	19.152	160.102	31.317	128.785
28	226.756	33.214	193.542	60.601	132.940
29	210.208	6.891	203.317	34.664	168.654
30	45.710	15.314	30.396	11.454	18.943
31	-	-	-	-	-
32	202	-	202	202	-
33	7.436	4.482	2.954	1.327	1.628
D	-	-	-	-	-
35	-	-	-	-	-
E	-	-	-	-	-
36	-	-	-	-	-
37	-	-	-	-	-
38	-	-	-	-	-
39	-	-	-	-	-
F	511.114	426.242	84.872	42.051	42.821
41	178.019	145.374	32.645	31.388	1.257
42	293.509	244.863	48.646	7.446	41.200
43	39.585	36.005	3.581	3.217	364

Q: Statistik Austria.

- "G" .. geheim; - "-" .. Wert nicht vorhanden; - "0" .. Wert = 0 oder < publikationsfähiger Wert; - "." .. Wert unbekannt/nicht sinnvoll; "... " .. Wert liegt noch nicht vor.

1) Gänzlich oder teilweise vom Auftraggeber zurückgezogene Aufträge der ÖNACE 2008-Abteilungen/-Gruppen: 13, 14, 17, 20, 21, 24 bis 30, 32.5, 33.2 und 41 bis 43.

2) Eurozone ... EU-Mitgliedstaaten in der Eurozone (ohne Österreich).

3) Nicht-Eurozone ... EU-Mitgliedstaaten, nicht in der Eurozone und Drittstaaten.

ÖNACE- Gliederung	Tabelle 5.10: Betriebe - Auftragsstorni				
	Insgesamt ¹⁾	davon			
		Inland	Ausland	davon	
				Eurozone ²⁾	Nicht-Eurozone ³⁾
in 1.000 EUR					

PRODUZIERENDER BEREICH	BURGENLAND				2 0 1 5
B - F	38.346	24.455	13.891	6.626	7.265
B - E	25.968	12.077	13.891	6.626	7.265
B + C	25.968	12.077	13.891	6.626	7.265
08	-	-	-	-	-
10	-	-	-	-	-
11	-	-	-	-	-
13	-	-	-	-	-
14	-	-	-	-	-
16	-	-	-	-	-
17	G	G	G	G	G
18	-	-	-	-	-
20	G	G	G	G	G
21	G	G	G	G	G
22	-	-	-	-	-
23	-	-	-	-	-
25	23.358	11.975	11.382	6.508	4.875
26	-	-	-	-	-
27	407	6	401	55	346
28	-	-	-	-	-
29	G	G	G	G	G
31	-	-	-	-	-
32	-	-	-	-	-
33	-	-	-	-	-
D	-	-	-	-	-
35	-	-	-	-	-
E	-	-	-	-	-
36	-	-	-	-	-
37	-	-	-	-	-
38	-	-	-	-	-
F	12.378	12.378	-	-	-
41	1.363	1.363	-	-	-
42	11.015	11.015	-	-	-
43	-	-	-	-	-

Q: Statistik Austria.

- "G" .. geheim; - "-" .. Wert nicht vorhanden; - "0" .. Wert = 0 oder < publikationsfähiger Wert; - "." .. Wert unbekannt/nicht sinnvoll; "... " .. Wert liegt noch nicht vor.

1) Gänzlich oder teilweise vom Auftraggeber zurückgezogene Aufträge der ÖNACE 2008-Abteilungen/-Gruppen: 13, 14, 17, 20, 21, 24 bis 30, 32.5, 33.2 und 41 bis 43.

2) Eurozone ... EU-Mitgliedstaaten in der Eurozone (ohne Österreich).

3) Nicht-Eurozone ... EU-Mitgliedstaaten, nicht in der Eurozone und Drittstaaten.

ÖNACE- Gliederung	Tabelle 5.10: Betriebe - Auftragsstorni				
	Insgesamt ¹⁾	davon			
		Inland	Ausland	davon	
				Eurozone ²⁾	Nicht-Eurozone ³⁾
in 1.000 EUR					

PRODUZIERENDER BEREICH	KÄRNTEN				2 0 1 5
B - F	73.751	58.986	14.765	8.598	6.167
B - E	29.292	16.406	12.885	6.999	5.886
B + C	29.292	16.406	12.885	6.999	5.886
08	-	-	-	-	-
10	-	-	-	-	-
11	-	-	-	-	-
13	259	-	259	-	259
14	G	G	G	G	G
15	G	G	G	G	G
16	-	-	-	-	-
17	68	-	68	-	68
18	-	-	-	-	-
20	-	-	-	-	-
21	325	-	325	325	-
22	-	-	-	-	-
23	-	-	-	-	-
24	-	-	-	-	-
25	11.990	9.671	2.319	2.319	-
26	687	-	687	339	348
27	-	-	-	-	-
28	14.070	4.889	9.181	3.978	5.203
29	G	G	G	G	G
31	-	-	-	-	-
32	-	-	-	-	-
33	1.692	1.692	-	-	-
D	-	-	-	-	-
35	-	-	-	-	-
E	-	-	-	-	-
36	G	G	G	G	G
37	G	G	G	G	G
38	-	-	-	-	-
F	44.459	42.580	1.879	1.599	281
41	32.993	31.114	1.879	1.599	281
42	8.189	8.189	-	-	-
43	3.277	3.277	-	-	-

Q: Statistik Austria.

- "G" .. geheim; - "-" .. Wert nicht vorhanden; - "0" .. Wert = 0 oder < publikationsfähiger Wert; - "." .. Wert unbekannt/nicht sinnvoll; "... " .. Wert liegt noch nicht vor.

1) Gänzlich oder teilweise vom Auftraggeber zurückgezogene Aufträge der ÖNACE 2008-Abteilungen/-Gruppen: 13, 14, 17, 20, 21, 24 bis 30, 32.5, 33.2 und 41 bis 43.

2) Eurozone ... EU-Mitgliedstaaten in der Eurozone (ohne Österreich).

3) Nicht-Eurozone ... EU-Mitgliedstaaten, nicht in der Eurozone und Drittstaaten.

ÖNACE- Gliederung	Tabelle 5.10: Betriebe - Auftragsstorni				
	Insgesamt ¹⁾	davon			
		Inland	Ausland	davon	
				Eurozone ²⁾	Nicht-Eurozone ³⁾
in 1.000 EUR					

PRODUZIERENDER BEREICH	NIEDERÖSTERREICH				2 0 1 5
B - F	430.974	130.846	300.127	153.474	146.653
B - E	342.299	43.345	298.955	152.301	146.653
B + C	342.299	43.345	298.955	152.301	146.653
06	G	G	G	G	G
08	-	-	-	-	-
09	G	G	G	G	G
10	-	-	-	-	-
11	-	-	-	-	-
13	63	-	63	63	-
14	G	G	G	G	G
15	-	-	-	-	-
16	-	-	-	-	-
17	805	716	89	85	4
18	-	-	-	-	-
19	G	G	G	G	G
20	656	195	460	460	-
21	551	3	549	471	77
22	-	-	-	-	-
23	-	-	-	-	-
24	175.219	33.708	141.511	130.452	11.059
25	21.678	1.267	20.411	5.037	15.374
26	3.203	17	3.186	2.015	1.171
27	110.352	6.785	103.567	7.145	96.422
28	28.019	258	27.761	6.158	21.603
29	1.265	137	1.128	185	943
30	-	-	-	-	-
31	-	-	-	-	-
32	202	-	202	202	-
33	6	6	-	-	-
D	-	-	-	-	-
35	-	-	-	-	-
E	-	-	-	-	-
36	-	-	-	-	-
37	-	-	-	-	-
38	-	-	-	-	-
F	88.674	87.502	1.173	1.173	-
41	26.020	26.020	-	-	-
42	53.878	53.878	-	-	-
43	8.776	7.604	1.173	1.173	-

Q: Statistik Austria.

- "G" .. geheim; - "-" .. Wert nicht vorhanden; - "0" .. Wert = 0 oder < publikationsfähiger Wert; - "." .. Wert unbekannt/nicht sinnvoll; "... " .. Wert liegt noch nicht vor.

1) Gänzlich oder teilweise vom Auftraggeber zurückgezogene Aufträge der ÖNACE 2008-Abteilungen/-Gruppen: 13, 14, 17, 20, 21, 24 bis 30, 32.5, 33.2 und 41 bis 43.

2) Eurozone ... EU-Mitgliedstaaten in der Eurozone (ohne Österreich).

3) Nicht-Eurozone ... EU-Mitgliedstaaten, nicht in der Eurozone und Drittstaaten.

ÖNACE- Gliederung	Tabelle 5.10: Betriebe - Auftragsstorni				
	Insgesamt ¹⁾	davon			
		Inland	Ausland	davon	
				Eurozone ²⁾	Nicht-Eurozone ³⁾
in 1.000 EUR					

PRODUZIERENDER BEREICH	OBERÖSTERREICH				2 0 1 5
B - F	568.281	136.317	431.964	184.807	247.157
B - E	522.860	91.825	431.035	184.490	246.545
B + C	522.860	91.825	431.035	184.490	246.545
06	G	G	G	G	G
08	-	-	-	-	-
09	G	G	G	G	G
10	-	-	-	-	-
11	-	-	-	-	-
13	-	-	-	-	-
14	313	165	148	112	35
15	-	-	-	-	-
16	-	-	-	-	-
17	5.396	615	4.781	4.537	243
18	-	-	-	-	-
19	G	G	G	G	G
20	775	432	343	-	343
21	693	252	441	441	-
22	-	-	-	-	-
23	-	-	-	-	-
24	116.562	52.529	64.033	54.683	9.351
25	76.078	26.329	49.749	34.035	15.714
26	745	739	6	4	3
27	24.972	2.317	22.655	10.479	12.176
28	78.667	4.706	73.961	38.872	35.089
29	198.917	488	198.429	33.483	164.946
30	17.731	1.243	16.488	7.842	8.646
31	-	-	-	-	-
32	-	-	-	-	-
33	2.013	2.010	3	3	-
D	-	-	-	-	-
35	-	-	-	-	-
E	-	-	-	-	-
36	-	-	-	-	-
37	-	-	-	-	-
38	-	-	-	-	-
39	-	-	-	-	-
F	45.420	44.491	929	317	612
41	2.227	2.227	-	-	-
42	36.725	36.111	614	15	599
43	6.468	6.153	315	302	14

Q: Statistik Austria.

- "G" .. geheim; - "-" .. Wert nicht vorhanden; - "0" .. Wert = 0 oder < publikationsfähiger Wert; - "." .. Wert unbekannt/nicht sinnvoll; "... " .. Wert liegt noch nicht vor.

1) Gänzlich oder teilweise vom Auftraggeber zurückgezogene Aufträge der ÖNACE 2008-Abteilungen/-Gruppen: 13, 14, 17, 20, 21, 24 bis 30, 32.5, 33.2 und 41 bis 43.

2) Eurozone ... EU-Mitgliedstaaten in der Eurozone (ohne Österreich).

3) Nicht-Eurozone ... EU-Mitgliedstaaten, nicht in der Eurozone und Drittstaaten.

ÖNACE- Gliederung	Tabelle 5.10: Betriebe - Auftragsstorni				
	Insgesamt ¹⁾	davon			
		Inland	Ausland	davon	
				Eurozone ²⁾	Nicht-Eurozone ³⁾
in 1.000 EUR					

PRODUZIERENDER BEREICH	SALZBURG				2 0 1 5
B - F	128.011	74.273	53.737	18.254	35.483
B - E	57.105	5.451	51.653	16.170	35.483
B + C	57.105	5.451	51.653	16.170	35.483
08	-	-	-	-	-
10	-	-	-	-	-
11	-	-	-	-	-
13	-	-	-	-	-
14	6.520	903	5.617	5.265	352
15	G	G	G	G	G
16	-	-	-	-	-
17	G	G	G	G	G
18	-	-	-	-	-
20	-	-	-	-	-
21	G	G	G	G	G
22	-	-	-	-	-
23	-	-	-	-	-
24	957	-	957	152	805
25	324	43	281	250	31
26	34.265	4.348	29.917	9.224	20.693
27	684	158	527	170	357
28	13.024	-	13.024	1.027	11.997
29	162	-	162	82	80
30	G	G	G	G	G
31	-	-	-	-	-
32	-	-	-	-	-
33	6	-	6	-	6
D	-	-	-	-	-
35	-	-	-	-	-
E	-	-	-	-	-
36	G	G	G	G	G
37	-	-	-	-	-
38	-	-	-	-	-
39	G	G	G	G	G
F	70.906	68.822	2.084	2.084	-
41	5.505	4.104	1.401	1.401	-
42	62.840	62.447	393	393	-
43	2.561	2.271	290	290	-

Q: Statistik Austria.

- "G" .. geheim; - "-" .. Wert nicht vorhanden; - "0" .. Wert = 0 oder < publikationsfähiger Wert; - "." .. Wert unbekannt/nicht sinnvoll; "... " .. Wert liegt noch nicht vor.

1) Gänzlich oder teilweise vom Auftraggeber zurückgezogene Aufträge der ÖNACE 2008-Abteilungen/-Gruppen: 13, 14, 17, 20, 21, 24 bis 30, 32.5, 33.2 und 41 bis 43.

2) Eurozone ... EU-Mitgliedstaaten in der Eurozone (ohne Österreich).

3) Nicht-Eurozone ... EU-Mitgliedstaaten, nicht in der Eurozone und Drittstaaten.

ÖNACE- Gliederung	Tabelle 5.10: Betriebe - Auftragsstorni				
	Insgesamt ¹⁾	davon			
		Inland	Ausland	davon	
				Eurozone ²⁾	Nicht-Eurozone ³⁾
in 1.000 EUR					

PRODUZIERENDER BEREICH	STEIERMARK				2 0 1 5
B - F	299.675	110.889	188.786	100.555	88.231
B - E	206.030	64.816	141.213	93.539	47.674
B + C	206.030	64.816	141.213	93.539	47.674
07	G	G	G	G	G
08	-	-	-	-	-
10	-	-	-	-	-
11	-	-	-	-	-
13	4.540	1.710	2.830	258	2.572
14	-	-	-	-	-
15	-	-	-	-	-
16	-	-	-	-	-
17	128	118	10	10	-
18	-	-	-	-	-
20	8.539	993	7.547	5.128	2.419
21	-	-	-	-	-
22	-	-	-	-	-
23	-	-	-	-	-
24	21.795	831	20.965	16.034	4.931
25	106.300	51.632	54.668	54.219	449
26	3.083	612	2.470	8	2.462
27	22.671	4.615	18.056	8.550	9.506
28	35.013	4.286	30.727	8.463	22.265
29	1.338	-	1.338	-	1.338
30	G	G	G	G	G
31	-	-	-	-	-
32	-	-	-	-	-
33	2.224	20	2.204	807	1.396
D	-	-	-	-	-
35	-	-	-	-	-
E	-	-	-	-	-
36	-	-	-	-	-
37	-	-	-	-	-
38	-	-	-	-	-
F	93.645	46.073	47.573	7.016	40.557
41	13.944	13.944	-	-	-
42	71.495	23.927	47.568	7.011	40.557
43	8.207	8.202	5	5	-

Q: Statistik Austria.

- "G" .. geheim; - "-" .. Wert nicht vorhanden; - "0" .. Wert = 0 oder < publikationsfähiger Wert; - "." .. Wert unbekannt/nicht sinnvoll; "... " .. Wert liegt noch nicht vor.

1) Gänzlich oder teilweise vom Auftraggeber zurückgezogene Aufträge der ÖNACE 2008-Abteilungen/-Gruppen: 13, 14, 17, 20, 21, 24 bis 30, 32.5, 33.2 und 41 bis 43.

2) Eurozone ... EU-Mitgliedstaaten in der Eurozone (ohne Österreich).

3) Nicht-Eurozone ... EU-Mitgliedstaaten, nicht in der Eurozone und Drittstaaten.

ÖNACE- Gliederung	Tabelle 5.10: Betriebe - Auftragsstorni				
	Insgesamt ¹⁾	davon			
		Inland	Ausland	davon	
				Eurozone ²⁾	Nicht-Eurozone ³⁾
in 1.000 EUR					

PRODUZIERENDER BEREICH	TIROL				2 0 1 5
B - F	64.535	47.898	16.637	6.531	10.106
B - E	36.123	19.492	16.631	6.531	10.100
B + C	36.123	19.492	16.631	6.531	10.100
08	-	-	-	-	-
10	-	-	-	-	-
11	-	-	-	-	-
13	537	5	532	-	532
14	72	1	70	17	53
15	-	-	-	-	-
16	-	-	-	-	-
17	-	-	-	-	-
18	-	-	-	-	-
20	920	125	794	-	794
21	-	-	-	-	-
22	-	-	-	-	-
23	-	-	-	-	-
24	19.024	13.243	5.782	2.476	3.306
25	1.663	1.231	432	152	280
26	3.475	383	3.092	785	2.306
27	3.362	1.378	1.984	1.424	560
28	2.506	159	2.347	763	1.584
29	4.565	2.968	1.598	913	685
31	-	-	-	-	-
32	-	-	-	-	-
33	-	-	-	-	-
D	-	-	-	-	-
35	-	-	-	-	-
E	-	-	-	-	-
36	G	G	G	G	G
37	-	-	-	-	-
38	-	-	-	-	-
39	G	G	G	G	G
F	28.412	28.406	6	1	5
41	712	712	-	-	-
42	25.738	25.738	-	-	-
43	1.962	1.956	6	1	5

Q: Statistik Austria.

- "G" .. geheim; - "-" .. Wert nicht vorhanden; - "0" .. Wert = 0 oder < publikationsfähiger Wert; - "." .. Wert unbekannt/nicht sinnvoll; "... " .. Wert liegt noch nicht vor.

1) Gänzlich oder teilweise vom Auftraggeber zurückgezogene Aufträge der ÖNACE 2008-Abteilungen/-Gruppen: 13, 14, 17, 20, 21, 24 bis 30, 32.5, 33.2 und 41 bis 43.

2) Eurozone ... EU-Mitgliedstaaten in der Eurozone (ohne Österreich).

3) Nicht-Eurozone ... EU-Mitgliedstaaten, nicht in der Eurozone und Drittstaaten.

ÖNACE- Gliederung	Tabelle 5.10: Betriebe - Auftragsstorni				
	Insgesamt ¹⁾	davon			
		Inland	Ausland	davon	
				Eurozone ²⁾	Nicht-Eurozone ³⁾
in 1.000 EUR					

PRODUZIERENDER BEREICH	VORARLBERG				2 0 1 5
B - F	77.073	28.477	48.597	5.164	43.433
B - E	75.076	26.669	48.406	5.018	43.388
B + C	75.076	26.669	48.406	5.018	43.388
08	-	-	-	-	-
10	-	-	-	-	-
11	-	-	-	-	-
13	558	68	490	89	401
14	-	-	-	-	-
16	-	-	-	-	-
17	520	323	197	118	79
18	-	-	-	-	-
20	G	G	G	G	G
22	-	-	-	-	-
23	-	-	-	-	-
24	706	25	681	681	-
25	831	-	831	831	-
26	2.214	902	1.312	641	671
27	11.124	3.249	7.875	1.477	6.399
28	55.130	18.814	36.316	1.182	35.134
29	3.922	3.289	634	-	634
30	G	G	G	G	G
31	-	-	-	-	-
32	-	-	-	-	-
33	70	-	70	-	70
D	-	-	-	-	-
35	-	-	-	-	-
E	-	-	-	-	-
36	G	G	G	G	G
37	G	G	G	G	G
38	-	-	-	-	-
F	1.998	1.807	191	146	44
41	1.188	1.188	-	-	-
42	163	91	72	27	44
43	647	528	119	119	-

Q: Statistik Austria.

- "G" .. geheim; - "-" .. Wert nicht vorhanden; - "0" .. Wert = 0 oder < publikationsfähiger Wert; - "." .. Wert unbekannt/nicht sinnvoll; "... " .. Wert liegt noch nicht vor.

1) Gänzlich oder teilweise vom Auftraggeber zurückgezogene Aufträge der ÖNACE 2008-Abteilungen/-Gruppen: 13, 14, 17, 20, 21, 24 bis 30, 32.5, 33.2 und 41 bis 43.

2) Eurozone ... EU-Mitgliedstaaten in der Eurozone (ohne Österreich).

3) Nicht-Eurozone ... EU-Mitgliedstaaten, nicht in der Eurozone und Drittstaaten.

ÖNACE- Gliederung	Tabelle 5.10: Betriebe - Auftragsstorni				
	Insgesamt ¹⁾	davon			
		Inland	Ausland	davon	
				Eurozone ²⁾	Nicht-Eurozone ³⁾
in 1.000 EUR					

PRODUZIERENDER BEREICH	WIEN					2 0 1 5
B - F	163.651	110.842	52.809	37.285	15.524	
B - E	38.429	16.658	21.771	7.569	14.202	
B + C	38.429	16.658	21.771	7.569	14.202	
06	G	G	G	G	G	
10	-	-	-	-	-	
11	-	-	-	-	-	
13	392	238	154	85	70	
14	-	-	-	-	-	
15	G	G	G	G	G	
16	-	-	-	-	-	
17	1	1	-	-	-	
18	-	-	-	-	-	
19	G	G	G	G	G	
20	469	70	400	72	327	
21	72	72	-	-	-	
22	-	-	-	-	-	
23	-	-	-	-	-	
24	-	-	-	-	-	
25	1.876	695	1.181	1.170	11	
26	565	-	565	-	565	
27	5.682	645	5.037	2.017	3.020	
28	327	102	225	159	66	
29	39	11	29	-	29	
30	27.580	14.071	13.509	3.549	9.960	
31	-	-	-	-	-	
32	-	-	-	-	-	
33	1.426	754	671	516	155	
D	-	-	-	-	-	
35	-	-	-	-	-	
E	-	-	-	-	-	
36	G	G	G	G	G	
37	G	G	G	G	G	
38	-	-	-	-	-	
F	125.222	94.184	31.038	29.716	1.322	
41	94.067	64.702	29.365	28.388	977	
42	23.467	23.467	-	-	-	
43	7.688	6.015	1.673	1.328	345	

Q: Statistik Austria.

- "G" .. geheim; - "-" .. Wert nicht vorhanden; - "0" .. Wert = 0 oder < publikationsfähiger Wert; - "." .. Wert unbekannt/nicht sinnvoll; "... " .. Wert liegt noch nicht vor.

1) Gänzlich oder teilweise vom Auftraggeber zurückgezogene Aufträge der ÖNACE 2008-Abteilungen/-Gruppen: 13, 14, 17, 20, 21, 24 bis 30, 32.5, 33.2 und 41 bis 43.

2) Eurozone ... EU-Mitgliedstaaten in der Eurozone (ohne Österreich).

3) Nicht-Eurozone ... EU-Mitgliedstaaten, nicht in der Eurozone und Drittstaaten.

ÖNACE- Gliederung	Tabelle 5.11: Betriebe - Produktionswerte ¹⁾					
	Technische Gesamtproduktion ²⁾		Gesamt- produktion ³⁾	Wirtschaftliche Gesamtproduktion ⁴⁾		Abgesetzte Produktion ⁵⁾
	insgesamt	darunter durchgeführte Lohnarbeit		insgesamt	darunter vergebene Lohnarbeit	
	in 1.000 EUR					

PRODUZIERENDER BEREICH	ÖSTERREICH					2 0 1 5
B - F	189.785.677	1.967.717	193.935.329	195.277.790	7.459.830	232.509.699
B - E	173.337.169	1.967.717	177.486.821	177.277.074	5.907.622	202.273.653
B + C	138.285.116	1.967.717	142.434.768	142.164.473	5.847.074	163.273.775
06	G	G	G	G	G	G
07	G	G	G	G	G	G
08	839.731	0	839.731	839.943	213	999.683
09	38.945	0	38.945	38.945	0	40.807
10	12.491.556	71.110	12.491.556	12.515.904	95.457	14.890.147
11	2.375.187	219.574	2.375.187	5.125.237	2.969.624	5.600.198
13	1.064.041	62.783	1.065.813	1.170.074	168.816	1.314.863
14	294.861	1.267	294.861	612.196	318.602	728.823
15	598.672	0	598.672	804.934	206.262	911.147
16	6.763.562	13.334	6.763.562	6.776.769	26.541	7.180.171
17	6.006.088	2.314	6.210.197	6.008.580	4.807	6.166.277
18	1.860.381	25.534	1.860.381	1.835.728	881	1.912.517
19	3.742.844	0	3.742.844	3.742.844	0	7.255.737
20	5.263.402	200.964	5.632.887	6.244.871	1.182.433	7.276.756
21	2.922.818	641.609	2.922.973	2.283.655	2.446	3.348.628
22	5.172.601	29.360	5.172.601	5.145.349	2.109	5.941.855
23	5.264.330	21.407	5.264.330	5.242.930	7	6.110.199
24	14.207.989	142.045	17.775.688	14.089.110	23.166	15.064.260
25	12.413.266	132.434	12.419.698	12.332.458	51.627	13.240.357
26	4.660.141	15.049	4.660.141	4.972.190	327.098	5.620.898
27	8.878.544	35.392	8.878.544	9.115.968	272.815	10.500.723
28	17.627.374	65.604	17.627.374	17.567.699	5.929	20.069.285
29	13.326.383	283.696	13.326.383	13.176.526	133.840	14.632.628
30	1.902.957	0	1.902.957	1.902.957	0	2.059.969
31	2.009.108	3.283	2.009.108	2.035.116	29.290	2.281.546
32	2.776.024	0	2.776.024	2.800.565	24.541	3.850.258
33	5.057.913	960	5.057.913	5.057.526	572	5.371.453
D	34.473.038	0	34.473.038	34.533.586	60.549	34.604.656
35	34.473.038	0	34.473.038	34.533.586	60.549	34.604.656
E	579.015	0	579.015	579.015	0	4.395.222
36	455.958	0	455.958	455.958	0	449.090
37	12.482	0	12.482	12.482	0	691.366
38	110.575	0	110.575	110.575	0	3.229.424
39	0	0	0	0	0	25.342
F	16.448.508	0	16.448.508	18.000.716	1.552.208	30.236.046
41	8.567.745	0	8.567.745	9.265.978	698.233	10.887.128
42	5.770.329	0	5.770.329	6.586.094	815.765	6.691.308
43	2.110.435	0	2.110.435	2.148.644	38.210	12.657.609

Q: Statistik Austria.

- "G" .. geheim; - "." .. Wert nicht vorhanden; - "0" .. Wert = 0 oder < publikationsfähiger Wert; - "-" .. Wert unbekannt/nicht sinnvoll; - "... .. Wert liegt noch nicht vor.

- 1) Aktivitätsansatz - Zusammenfassung aller von den betrachteten und von ihrer wirtschaftl Aktivität als gleich klassifizierten Meldeeinheiten erzeugten und bereitgestellten Güter und Leistungen - unabhängig der Güterklassifikation.
- 2) Technische Gesamtproduktion alle zum Verkauf an Dritte oder zur Weiterverarbeitung in einer anderen Einheit desselben Unternehmens bestimmten, selbst (oder im Lohnauftrag des Unternehmens) hergestellten Erzeugnisse, bestehend aus den Produktionsarten:
Eigenproduktion für den Absatz bestimmt plus Eigenproduktion für unternehmensinterne Lieferungen und Leistungen plus durchgeführte Lohnarbeit.
- 3) Gesamtproduktion Technische Gesamtproduktion plus Eigenproduktion für den Wiedereinsatz im selben Betrieb.
- 4) Wirtschaftliche Gesamtproduktion ... kumulierte wirtschaftliche Produktionswert (wirtschaftliche Leistungsfähigkeit), bestehend aus den Produktionsarten:
Eigenproduktion für den Absatz bestimmt plus Eigenproduktion für unternehmensinterne Lieferungen und Leistungen plus vergebene Lohnarbeit.
- 5) Abgesetzte Produktion ... die bis Ende der Berichtsperiode realisierten Verkäufe an Dritte (nicht unternehmensinterne Lieferungen und Leistungen!).

ÖNACE- Gliederung	Tabelle 5.11: Betriebe - Produktionswerte ¹⁾					Abgesetzte Produktion ⁵⁾
	Technische Gesamtproduktion ²⁾		Gesamt- produktion ³⁾	Wirtschaftliche Gesamtproduktion ⁴⁾		
	insgesamt	darunter durchgeführte Lohnarbeit		insgesamt	darunter vergebene Lohnarbeit	
	in 1.000 EUR					

PRODUZIERENDER BEREICH	BURGENLAND					2 0 1 5
B - F	3.828.859	26.289	3.828.859	3.871.835	69.265	5.077.536
B - E	3.495.041	26.289	3.495.041	3.492.661	23.909	4.388.248
B + C	3.019.936	26.289	3.019.936	3.017.556	23.909	3.767.565
08	24.490	0	24.490	24.490	0	32.079
10	281.752	0	281.752	281.752	0	298.642
11	341.225	222	341.225	341.002	0	396.362
13	65.925	0	65.925	83.513	17.588	50.860
14	12.079	0	12.079	17.896	5.817	21.210
16	103.258	114	103.258	103.144	0	118.301
17	G	G	G	G	G	G
18	258.929	109	258.929	258.821	0	262.475
20	G	G	G	G	G	G
21	G	G	G	G	G	G
22	266.235	0	266.235	266.740	505	275.430
23	90.496	21.285	90.496	69.212	0	78.631
25	295.799	0	295.799	295.799	0	299.507
26	15.205	0	15.205	15.205	0	16.076
27	450.188	0	450.188	450.188	0	463.868
28	52.984	534	52.984	52.450	0	63.968
29	G	G	G	G	G	G
31	74.229	0	74.229	74.229	0	89.267
32	57.583	0	57.583	57.583	0	73.648
33	65.674	0	65.674	65.674	0	69.010
D	444.998	0	444.998	444.998	0	483.057
35	444.998	0	444.998	444.998	0	483.057
E	30.107	0	30.107	30.107	0	137.627
36	26.514	0	26.514	26.514	0	26.913
37	0	0	0	0	0	19.211
38	3.593	0	3.593	3.593	0	91.503
F	333.818	0	333.818	379.174	45.356	689.288
41	205.698	0	205.698	206.369	671	216.570
42	111.434	0	111.434	156.118	44.684	156.764
43	16.687	0	16.687	16.687	0	315.953

Q: Statistik Austria.

- "G" .. geheim; - "-" .. Wert nicht vorhanden; - "0" .. Wert = 0 oder < publikationsfähiger Wert; - "." .. Wert unbekannt/nicht sinnvoll; - "..." .. Wert liegt noch nicht vor.

- 1) Aktivitätsansatz - Zusammenfassung aller von den betrachteten und von ihrer wirtschaftl. Aktivität als gleich klassifizierten Meldeeinheiten erzeugten und bereitgestellten Güter und Leistungen - unabhängig der Güterklassifikation.
- 2) Technische Gesamtproduktion alle zum Verkauf an Dritte oder zur Weiterverarbeitung in einer anderen Einheit desselben Unternehmens bestimmten, selbst (oder im Lohnauftrag des Unternehmens) hergestellten Erzeugnisse, bestehend aus den Produktionsarten:
Eigenproduktion für den Absatz bestimmt plus Eigenproduktion für unternehmensinterne Lieferungen und Leistungen plus durchgeführte Lohnarbeit.
- 3) Gesamtproduktion Technische Gesamtproduktion plus Eigenproduktion für den Wiedereinsatz im selben Betrieb.
- 4) Wirtschaftliche Gesamtproduktion ... kumulierte wirtschaftliche Produktionswert (wirtschaftliche Leistungsfähigkeit), bestehend aus den Produktionsarten:
Eigenproduktion für den Absatz bestimmt plus Eigenproduktion für unternehmensinterne Lieferungen und Leistungen plus vergebene Lohnarbeit.
- 5) Abgesetzte Produktion ... die bis Ende der Berichtsperiode realisierten Verkäufe an Dritte (nicht unternehmensinterne Lieferungen und Leistungen!).

ÖNACE- Gliederung	Tabelle 5.11: Betriebe - Produktionswerte ¹⁾					Abgesetzte Produktion ⁵⁾
	Technische Gesamtproduktion ²⁾		Gesamt- produktion ³⁾	Wirtschaftliche Gesamtproduktion ⁴⁾		
	insgesamt	darunter durchgeführte Lohnarbeit		insgesamt	darunter vergebene Lohnarbeit	
	in 1.000 EUR					

PRODUZIERENDER BEREICH	KÄRNTEN					2 0 1 5
B - F	9.961.821	27.194	10.082.499	10.305.651	371.024	11.619.287
B - E	8.948.262	27.194	9.068.941	9.107.845	186.777	9.889.678
B + C	7.715.143	27.194	7.835.822	7.874.726	186.777	8.477.628
08	183.934	0	183.934	183.934	0	215.102
10	543.938	350	543.938	543.589	0	573.899
11	73.679	0	73.679	73.679	0	83.377
13	10.401	0	10.401	41.090	30.689	43.487
14	G	G	G	G	G	G
15	G	G	G	G	G	G
16	1.096.818	1.103	1.096.818	1.095.715	0	1.087.467
17	298.195	0	400.692	298.195	0	320.321
18	59.100	0	59.100	59.100	0	59.260
20	285.926	0	304.108	285.926	0	312.440
21	164.648	0	164.648	165.206	558	176.375
22	230.968	501	230.968	230.467	0	253.088
23	635.941	0	635.941	635.948	7	701.794
24	351.323	7.031	351.323	344.291	0	392.658
25	477.712	3.623	477.712	488.992	14.903	523.168
26	1.382.606	14.587	1.382.606	1.479.852	111.833	1.715.613
27	119.624	0	119.624	134.849	15.225	147.310
28	1.207.583	0	1.207.583	1.209.480	1.897	1.246.993
29	G	G	G	G	G	G
31	51.950	0	51.950	51.950	0	54.638
32	16.588	0	16.588	16.588	0	25.382
33	206.282	0	206.282	206.282	0	213.040
D	1.194.455	0	1.194.455	1.194.455	0	1.120.862
35	1.194.455	0	1.194.455	1.194.455	0	1.120.862
E	38.665	0	38.665	38.665	0	291.188
36	G	G	G	G	G	G
37	G	G	G	G	G	G
38	22.394	0	22.394	22.394	0	229.786
F	1.013.558	0	1.013.558	1.197.806	184.247	1.729.609
41	710.065	0	710.065	737.006	26.941	756.017
42	198.962	0	198.962	349.066	150.104	349.890
43	104.532	0	104.532	111.734	7.202	623.703

Q: Statistik Austria.

- "G" .. geheim; - "-" .. Wert nicht vorhanden; - "0" .. Wert = 0 oder < publikationsfähiger Wert; - "." .. Wert unbekannt/nicht sinnvoll; - "..." .. Wert liegt noch nicht vor.

- 1) Aktivitätsansatz - Zusammenfassung aller von den betrachteten und von ihrer wirtschaftl. Aktivität als gleich klassifizierten Meldeeinheiten erzeugten und bereitgestellten Güter und Leistungen - unabhängig der Güterklassifikation.
- 2) Technische Gesamtproduktion alle zum Verkauf an Dritte oder zur Weiterverarbeitung in einer anderen Einheit desselben Unternehmens bestimmten, selbst (oder im Lohnauftrag des Unternehmens) hergestellten Erzeugnisse, bestehend aus den Produktionsarten:
Eigenproduktion für den Absatz bestimmt plus Eigenproduktion für unternehmensinterne Lieferungen und Leistungen plus durchgeführte Lohnarbeit.
- 3) Gesamtproduktion Technische Gesamtproduktion plus Eigenproduktion für den Wiedereinsatz im selben Betrieb.
- 4) Wirtschaftliche Gesamtproduktion ... kumulierte wirtschaftliche Produktionswert (wirtschaftliche Leistungsfähigkeit), bestehend aus den Produktionsarten:
Eigenproduktion für den Absatz bestimmt plus Eigenproduktion für unternehmensinterne Lieferungen und Leistungen plus vergebene Lohnarbeit.
- 5) Abgesetzte Produktion ... die bis Ende der Berichtsperiode realisierten Verkäufe an Dritte (nicht unternehmensinterne Lieferungen und Leistungen!).

ÖNACE- Gliederung	Tabelle 5.11: Betriebe - Produktionswerte ¹⁾					Abgesetzte Produktion ⁵⁾
	Technische Gesamtproduktion ²⁾		Gesamt- produktion ³⁾	Wirtschaftliche Gesamtproduktion ⁴⁾		
	insgesamt	darunter durchgeführte Lohnarbeit		insgesamt	darunter vergebene Lohnarbeit	
	in 1.000 EUR					

PRODUZIERENDER BEREICH	NIEDERÖSTERREICH					2 0 1 5
B - F	29.232.644	343.255	29.233.779	29.401.189	511.801	39.304.075
B - E	26.783.525	343.255	26.784.659	26.831.614	391.345	34.726.689
B + C	24.495.834	343.255	24.496.969	24.543.924	391.345	31.640.626
06	G	G	G	G	G	G
08	119.578	0	119.578	119.578	0	182.797
09	G	G	G	G	G	G
10	2.989.539	2.574	2.989.539	2.988.783	1.818	3.507.986
11	548.268	19.395	548.268	529.689	815	753.077
13	114.524	0	114.524	114.524	0	114.039
14	G	G	G	G	G	G
15	9.252	0	9.252	9.252	0	23.119
16	1.139.354	207	1.139.354	1.148.565	9.418	1.251.561
17	783.636	0	783.636	783.636	0	940.996
18	381.834	1.925	381.834	379.910	0	387.952
19	G	G	G	G	G	G
20	1.540.329	196.067	1.541.464	1.344.262	0	1.514.906
21	113.324	63.041	113.324	50.282	0	59.473
22	899.987	0	899.987	899.987	0	1.172.556
23	1.139.570	122	1.139.570	1.139.448	0	1.318.171
24	2.331.235	0	2.331.235	2.331.235	0	2.407.934
25	2.114.719	28.074	2.114.719	2.086.646	0	2.369.516
26	212.579	0	212.579	212.579	0	219.583
27	1.397.354	13.572	1.397.354	1.555.688	171.906	1.713.946
28	2.786.262	18.279	2.786.262	2.767.983	0	3.284.339
29	744.036	0	744.036	828.671	84.635	853.189
30	188.798	0	188.798	188.798	0	311.169
31	433.285	0	433.285	462.575	29.290	508.038
32	351.587	0	351.587	351.587	0	572.842
33	199.133	0	199.133	199.133	0	265.475
D	2.208.925	0	2.208.925	2.208.925	0	2.208.884
35	2.208.925	0	2.208.925	2.208.925	0	2.208.884
E	78.765	0	78.765	78.765	0	877.179
36	57.909	0	57.909	57.909	0	51.760
37	636	0	636	636	0	74.380
38	20.220	0	20.220	20.220	0	751.039
F	2.449.119	0	2.449.119	2.569.575	120.455	4.577.385
41	1.353.809	0	1.353.809	1.387.660	33.851	1.470.541
42	688.420	0	688.420	774.064	85.644	782.592
43	406.890	0	406.890	407.851	961	2.324.252

Q: Statistik Austria.

- "G" .. geheim; - "-" .. Wert nicht vorhanden; - "0" .. Wert = 0 oder < publikationsfähiger Wert; - "." .. Wert unbekannt/nicht sinnvoll; - "..." .. Wert liegt noch nicht vor.

- 1) Aktivitätsansatz - Zusammenfassung aller von den betrachteten und von ihrer wirtschaftl. Aktivität als gleich klassifizierten Meldeeinheiten erzeugten und bereitgestellten Gütern und Leistungen - unabhängig der Güterklassifikation.
- 2) Technische Gesamtproduktion alle zum Verkauf an Dritte oder zur Weiterverarbeitung in einer anderen Einheit desselben Unternehmens bestimmten, selbst (oder im Lohnauftrag des Unternehmens) hergestellten Erzeugnisse, bestehend aus den Produktionsarten:
Eigenproduktion für den Absatz bestimmt plus Eigenproduktion für unternehmensinterne Lieferungen und Leistungen plus durchgeführte Lohnarbeit.
- 3) Gesamtproduktion Technische Gesamtproduktion plus Eigenproduktion für den Wiedereinsatz im selben Betrieb.
- 4) Wirtschaftliche Gesamtproduktion ... kumulierte wirtschaftliche Produktionswert (wirtschaftliche Leistungsfähigkeit), bestehend aus den Produktionsarten:
Eigenproduktion für den Absatz bestimmt plus Eigenproduktion für unternehmensinterne Lieferungen und Leistungen plus vergebene Lohnarbeit.
- 5) Abgesetzte Produktion ... die bis Ende der Berichtsperiode realisierten Verkäufe an Dritte (nicht unternehmensinterne Lieferungen und Leistungen!).

ÖNACE-Gliederung	Tabelle 5.11: Betriebe - Produktionswerte ¹⁾					
	Technische Gesamtproduktion ²⁾		Gesamtproduktion ³⁾	Wirtschaftliche Gesamtproduktion ⁴⁾		Abgesetzte Produktion ⁵⁾
	insgesamt	darunter durchgeführte Lohnarbeit		insgesamt	darunter vergebene Lohnarbeit	
	in 1.000 EUR					

PRODUZIERENDER BEREICH	OBERÖSTERREICH					2 0 1 5
B - F	48.743.064	287.276	52.192.713	49.126.906	671.118	56.988.722
B - E	44.683.668	287.276	48.133.318	44.698.831	302.438	50.061.904
B + C	41.686.877	287.276	45.136.526	41.702.039	302.438	46.472.399
06	G	G	G	G	G	G
08	162.492	0	162.492	162.492	0	168.598
09	G	G	G	G	G	G
10	3.568.123	3.572	3.568.123	3.579.802	15.251	4.516.194
11	395.855	24.966	395.855	370.889	0	368.211
13	199.235	4.822	199.235	195.056	643	271.775
14	53.834	0	53.834	127.809	73.975	148.031
15	78.780	0	78.780	164.684	85.904	174.850
16	1.077.111	1.420	1.077.111	1.078.207	2.516	1.180.562
17	1.450.927	0	1.450.927	1.450.927	0	1.342.098
18	223.000	0	223.000	223.000	0	225.971
19	G	G	G	G	G	G
20	2.078.825	852	2.372.691	2.092.167	14.194	2.562.010
21	527.071	99.649	527.071	427.422	0	660.885
22	2.179.361	9.906	2.179.361	2.171.059	1.604	2.317.463
23	871.713	0	871.713	871.713	0	999.828
24	5.865.582	52.619	9.014.933	5.812.963	0	6.420.283
25	3.418.676	40.414	3.425.109	3.407.403	29.140	3.660.299
26	539.659	463	539.659	539.196	0	549.455
27	2.255.648	21.152	2.255.648	2.313.705	79.210	2.662.399
28	5.908.011	1.741	5.908.011	5.906.269	0	6.843.045
29	6.466.469	21.459	6.466.469	6.445.011	0	6.775.158
30	1.478.480	0	1.478.480	1.478.480	0	1.510.317
31	827.876	3.283	827.876	824.594	0	930.459
32	315.973	0	315.973	315.973	0	511.590
33	1.271.891	960	1.271.891	1.270.932	0	1.322.129
D	2.943.399	0	2.943.399	2.943.399	0	2.923.839
35	2.943.399	0	2.943.399	2.943.399	0	2.923.839
E	53.393	0	53.393	53.393	0	665.666
36	21.909	0	21.909	21.909	0	21.629
37	17	0	17	17	0	70.995
38	31.467	0	31.467	31.467	0	555.310
39	0	0	0	0	0	17.733
F	4.059.396	0	4.059.396	4.428.075	368.679	6.926.818
41	1.622.964	0	1.622.964	1.799.634	176.670	2.164.246
42	1.903.359	0	1.903.359	2.081.628	178.269	2.100.943
43	533.073	0	533.073	546.813	13.740	2.661.629

Q: Statistik Austria.

- "G" .. geheim; - "-" .. Wert nicht vorhanden; - "0" .. Wert = 0 oder < publikationsfähiger Wert; - "." .. Wert unbekannt/nicht sinnvoll; - "..." .. Wert liegt noch nicht vor.

1) Aktivitätsansatz - Zusammenfassung aller von den betrachteten und von ihrer wirtschaftl. Aktivität als gleich klassifizierten Meldeeinheiten erzeugten und bereitgestellten Güter und Leistungen - unabhängig der Güterklassifikation.

2) Technische Gesamtproduktion alle zum Verkauf an Dritte oder zur Weiterverarbeitung in einer anderen Einheit desselben Unternehmens bestimmten, selbst (oder im Lohnauftrag des Unternehmens) hergestellten Erzeugnisse, bestehend aus den Produktionsarten:

Eigenproduktion für den Absatz bestimmt plus Eigenproduktion für unternehmensinterne Lieferungen und Leistungen plus durchgeführte Lohnarbeit.

3) Gesamtproduktion Technische Gesamtproduktion plus Eigenproduktion für den Wiedereinsatz im selben Betrieb.

4) Wirtschaftliche Gesamtproduktion ... kumulierte wirtschaftliche Produktionswert (wirtschaftliche Leistungsfähigkeit), bestehend aus den Produktionsarten:

Eigenproduktion für den Absatz bestimmt plus Eigenproduktion für unternehmensinterne Lieferungen und Leistungen plus vergebene Lohnarbeit.

5) Abgesetzte Produktion ... die bis Ende der Berichtsperiode realisierten Verkäufe an Dritte (nicht unternehmensinterne Lieferungen und Leistungen!).

ÖNACE-Gliederung	Tabelle 5.11: Betriebe - Produktionswerte ¹⁾					Abgesetzte Produktion ⁵⁾
	Technische Gesamtproduktion ²⁾		Gesamtproduktion ³⁾	Wirtschaftliche Gesamtproduktion ⁴⁾		
	insgesamt	darunter durchgeführte Lohnarbeit		insgesamt	darunter vergebene Lohnarbeit	
	in 1.000 EUR					

PRODUZIERENDER BEREICH	SALZBURG					2 0 1 5
B - F	9.613.920	63.800	9.613.920	12.874.811	3.324.690	14.412.549
B - E	8.439.337	63.800	8.439.337	11.639.166	3.263.629	12.409.035
B + C	6.960.306	63.800	6.960.306	10.160.135	3.263.629	10.800.109
08	65.155	0	65.155	65.155	0	69.482
10	948.136	24.993	948.136	1.001.003	77.860	1.126.175
11	97.611	0	97.611	3.066.306	2.968.695	3.093.556
13	12.926	5.493	12.926	7.433	0	10.439
14	2.589	0	2.589	89.118	86.529	95.946
15	G	G	G	G	G	G
16	992.244	916	992.244	999.562	8.235	996.494
17	G	G	G	G	G	G
18	360.019	14.693	360.019	345.326	0	378.900
20	77.295	0	77.295	77.295	0	94.652
21	G	G	G	G	G	G
22	310.141	14.187	310.141	295.954	0	307.131
23	302.916	0	302.916	302.916	0	337.865
24	106.774	812	106.774	105.961	0	106.325
25	582.561	2.706	582.561	580.737	882	615.353
26	323.985	0	323.985	323.985	0	351.384
27	205.431	0	205.431	205.431	0	211.226
28	1.393.890	0	1.393.890	1.393.890	0	1.450.168
29	226.908	0	226.908	226.908	0	248.248
30	G	G	G	G	G	G
31	128.467	0	128.467	128.467	0	152.418
32	192.017	0	192.017	205.322	13.306	244.106
33	189.625	0	189.625	189.625	0	207.212
D	1.457.729	0	1.457.729	1.457.729	0	1.407.236
35	1.457.729	0	1.457.729	1.457.729	0	1.407.236
E	21.302	0	21.302	21.302	0	201.689
36	G	G	G	G	G	G
37	0	0	0	0	0	42.963
38	4.734	0	4.734	4.734	0	138.586
39	G	G	G	G	G	G
F	1.174.583	0	1.174.583	1.235.645	61.062	2.003.515
41	595.880	0	595.880	651.603	55.723	819.174
42	444.166	0	444.166	449.505	5.339	456.523
43	134.537	0	134.537	134.537	0	727.817

Q: Statistik Austria.

- "G" .. geheim; - "-" .. Wert nicht vorhanden; - "0" .. Wert = 0 oder < publikationsfähiger Wert; - "-" .. Wert unbekannt/nicht sinnvoll; "-..." .. Wert liegt noch nicht vor.

- 1) Aktivitätsansatz - Zusammenfassung aller von den betrachteten und von ihrer wirtschaftl. Aktivität als gleich klassifizierten Meldeeinheiten erzeugten und bereitgestellten Güter und Leistungen - unabhängig der Güterklassifikation.
- 2) Technische Gesamtproduktion alle zum Verkauf an Dritte oder zur Weiterverarbeitung in einer anderen Einheit desselben Unternehmens bestimmten, selbst (oder im Lohnauftrag des Unternehmens) hergestellten Erzeugnisse, bestehend aus den Produktionsarten: Eigenproduktion für den Absatz bestimmt plus Eigenproduktion für unternehmensinterne Lieferungen und Leistungen plus durchgeführte Lohnarbeit.
- 3) Gesamtproduktion Technische Gesamtproduktion plus Eigenproduktion für den Wiedereinsatz im selben Betrieb.
- 4) Wirtschaftliche Gesamtproduktion ... kumulierte wirtschaftliche Produktionswert (wirtschaftliche Leistungsfähigkeit), bestehend aus den Produktionsarten: Eigenproduktion für den Absatz bestimmt plus Eigenproduktion für unternehmensinterne Lieferungen und Leistungen plus vergebene Lohnarbeit.
- 5) Abgesetzte Produktion ... die bis Ende der Berichtsperiode realisierten Verkäufe an Dritte (nicht unternehmensinterne Lieferungen und Leistungen!).

ÖNACE-Gliederung	Tabelle 5.11: Betriebe - Produktionswerte ¹⁾					Abgesetzte Produktion ⁵⁾
	Technische Gesamtproduktion ²⁾		Gesamtproduktion ³⁾	Wirtschaftliche Gesamtproduktion ⁴⁾		
	insgesamt	darunter durchgeführte Lohnarbeit		insgesamt	darunter vergebene Lohnarbeit	
	in 1.000 EUR					

PRODUZIERENDER BEREICH	STEIERMARK					2 0 1 5
B - F	30.142.856	122.524	30.422.922	30.491.851	471.518	34.351.109
B - E	27.726.995	122.524	28.007.061	27.840.658	236.187	30.039.708
B + C	25.553.115	122.524	25.833.180	25.666.778	236.187	27.240.009
07	G	G	G	G	G	G
08	188.801	0	188.801	189.014	213	204.324
10	1.680.114	13.889	1.680.114	1.666.462	237	1.810.275
11	365.169	519	365.169	364.650	0	276.359
13	219.499	0	220.933	219.541	41	255.833
14	8.561	1.267	8.561	7.726	432	13.635
15	459.514	0	459.514	459.514	0	545.517
16	1.144.637	7.311	1.144.637	1.137.326	0	1.252.501
17	1.833.229	2.060	1.934.842	1.834.644	3.475	1.856.933
18	112.490	3.301	112.490	109.188	0	110.716
20	507.498	0	548.968	519.346	11.847	537.718
21	338.415	1.300	338.415	337.114	0	416.863
22	438.409	0	438.409	438.409	0	472.710
23	1.004.000	0	1.004.000	1.004.000	0	1.152.939
24	3.980.172	54.269	4.115.723	3.925.903	0	4.014.300
25	2.019.272	5.497	2.019.272	2.020.240	6.466	2.191.136
26	1.071.977	0	1.071.977	1.279.228	207.251	1.457.930
27	1.075.349	8	1.075.349	1.075.342	0	1.182.117
28	3.189.110	33.102	3.189.110	3.160.039	4.032	3.317.315
29	4.302.997	0	4.302.997	4.305.192	2.194	4.488.122
30	G	G	G	G	G	G
31	250.809	0	250.809	250.809	0	272.810
32	45.694	0	45.694	45.694	0	69.651
33	1.234.978	0	1.234.978	1.234.978	0	1.255.862
D	2.097.625	0	2.097.625	2.097.625	0	2.211.744
35	2.097.625	0	2.097.625	2.097.625	0	2.211.744
E	76.256	0	76.256	76.256	0	587.956
36	65.458	0	65.458	65.458	0	63.906
37	1.894	0	1.894	1.894	0	92.384
38	8.904	0	8.904	8.904	0	431.667
F	2.415.861	0	2.415.861	2.651.193	235.332	4.311.401
41	1.057.501	0	1.057.501	1.168.429	110.928	1.343.340
42	1.137.172	0	1.137.172	1.259.563	122.391	1.265.294
43	221.188	0	221.188	223.200	2.012	1.702.767

Q: Statistik Austria.

- "G" .. geheim; - "-" .. Wert nicht vorhanden; - "0" .. Wert = 0 oder < publikationsfähiger Wert; - "." .. Wert unbekannt/nicht sinnvoll; - "..." .. Wert liegt noch nicht vor.

- 1) Aktivitätsansatz - Zusammenfassung aller von den betrachteten und von ihrer wirtschaftl. Aktivität als gleich klassifizierten Meldeeinheiten erzeugten und bereitgestellten Güter und Leistungen - unabhängig der Güterklassifikation.
- 2) Technische Gesamtproduktion alle zum Verkauf an Dritte oder zur Weiterverarbeitung in einer anderen Einheit desselben Unternehmens bestimmten, selbst (oder im Lohnauftrag des Unternehmens) hergestellten Erzeugnisse, bestehend aus den Produktionsarten: Eigenproduktion für den Absatz bestimmt plus Eigenproduktion für unternehmensinterne Lieferungen und Leistungen plus durchgeführte Lohnarbeit.
- 3) Gesamtproduktion Technische Gesamtproduktion plus Eigenproduktion für den Wiedereinsatz im selben Betrieb.
- 4) Wirtschaftliche Gesamtproduktion ... kumulierte wirtschaftliche Produktionswert (wirtschaftliche Leistungsfähigkeit), bestehend aus den Produktionsarten: Eigenproduktion für den Absatz bestimmt plus Eigenproduktion für unternehmensinterne Lieferungen und Leistungen plus vergebene Lohnarbeit.
- 5) Abgesetzte Produktion ... die bis Ende der Berichtsperiode realisierten Verkäufe an Dritte (nicht unternehmensinterne Lieferungen und Leistungen!).

ÖNACE-Gliederung	Tabelle 5.11: Betriebe - Produktionswerte ¹⁾					Abgesetzte Produktion ⁵⁾
	Technische Gesamtproduktion ²⁾		Gesamtproduktion ³⁾	Wirtschaftliche Gesamtproduktion ⁴⁾		
	insgesamt	darunter durchgeführte Lohnarbeit		insgesamt	darunter vergebene Lohnarbeit	
	in 1.000 EUR					

PRODUZIERENDER BEREICH	TIROL					2 0 1 5
B - F	13.244.496	32.885	13.527.448	13.416.800	205.190	16.412.890
B - E	11.642.101	32.885	11.925.053	11.748.540	139.324	13.620.597
B + C	9.887.646	32.885	10.170.598	9.933.537	78.776	11.482.785
08	58.458	0	58.458	58.458	0	85.353
10	742.934	67	742.934	742.868	0	831.087
11	60.304	0	60.304	60.304	0	168.608
13	43.203	3.635	43.203	41.543	1.975	52.322
14	49.333	0	49.333	90.733	41.400	100.441
15	12.160	0	12.160	24.396	12.236	25.851
16	1.007.289	6	1.007.289	1.007.283	0	1.056.786
17	534.985	0	534.985	534.985	0	297.931
18	79.940	0	79.940	79.940	0	81.266
20	184.335	131	184.335	184.205	0	206.193
21	856.125	6.740	856.280	849.385	0	1.489.417
22	358.969	0	358.969	358.969	0	374.726
23	950.198	0	950.198	950.198	0	1.222.684
24	1.198.905	13.905	1.481.702	1.208.166	23.166	1.279.502
25	668.691	7.002	668.691	661.690	0	730.886
26	456.364	0	456.364	456.364	0	495.627
27	1.113.125	660	1.113.125	1.112.466	0	1.142.655
28	976.795	741	976.795	976.054	0	1.245.341
29	179.842	0	179.842	179.842	0	194.480
31	144.204	0	144.204	144.204	0	156.189
32	38.917	0	38.917	38.917	0	51.980
33	172.570	0	172.570	172.570	0	193.463
D	1.731.935	0	1.731.935	1.792.483	60.549	1.801.673
35	1.731.935	0	1.731.935	1.792.483	60.549	1.801.673
E	22.520	0	22.520	22.520	0	336.139
36	G	G	G	G	G	G
37	8.345	0	8.345	8.345	0	128.955
38	231	0	231	231	0	187.577
39	G	G	G	G	G	G
F	1.602.395	0	1.602.395	1.668.260	65.865	2.792.293
41	824.908	0	824.908	864.230	39.322	1.016.139
42	447.968	0	447.968	470.151	22.183	487.604
43	329.519	0	329.519	333.880	4.361	1.288.551

Q: Statistik Austria.

- "G" .. geheim; - "-" .. Wert nicht vorhanden; - "0" .. Wert = 0 oder < publikationsfähiger Wert; - "." .. Wert unbekannt/nicht sinnvoll; "-..." .. Wert liegt noch nicht vor.

- 1) Aktivitätsansatz - Zusammenfassung aller von den betrachteten und von ihrer wirtschaftl Aktivität als gleich klassifizierten Meldeeinheiten erzeugten und bereitgestellten Güter und Leistungen - unabhängig der Güterklassifikation.
- 2) Technische Gesamtproduktion alle zum Verkauf an Dritte oder zur Weiterverarbeitung in einer anderen Einheit desselben Unternehmens bestimmten, selbst (oder im Lohnauftrag des Unternehmens) hergestellten Erzeugnisse, bestehend aus den Produktionsarten:
Eigenproduktion für den Absatz bestimmt plus Eigenproduktion für unternehmensinterne Lieferungen und Leistungen plus durchgeführte Lohnarbeit.
- 3) Gesamtproduktion Technische Gesamtproduktion plus Eigenproduktion für den Wiedereinsatz im selben Betrieb.
- 4) Wirtschaftliche Gesamtproduktion ... kumulierte wirtschaftliche Produktionswert (wirtschaftliche Leistungsfähigkeit), bestehend aus den Produktionsarten:
Eigenproduktion für den Absatz bestimmt plus Eigenproduktion für unternehmensinterne Lieferungen und Leistungen plus vergebene Lohnarbeit.
- 5) Abgesetzte Produktion ... die bis Ende der Berichtsperiode realisierten Verkäufe an Dritte (nicht unternehmensinterne Lieferungen und Leistungen!).

ÖNACE- Gliederung	Tabelle 5.11: Betriebe - Produktionswerte ¹⁾					Abgesetzte Produktion ⁵⁾
	Technische Gesamtproduktion ²⁾		Gesamt- produktion ³⁾	Wirtschaftliche Gesamtproduktion ⁴⁾		
	insgesamt	darunter durchgeführte Lohnarbeit		insgesamt	darunter vergebene Lohnarbeit	
	in 1.000 EUR					

PRODUZIERENDER BEREICH	VORARLBERG					2 0 1 5
B - F	9.624.686	307.318	9.625.024	9.587.785	270.417	12.651.784
B - E	8.978.437	307.318	8.978.776	8.859.352	188.233	11.228.487
B + C	8.409.940	307.318	8.410.278	8.290.855	188.233	10.212.599
08	36.824	0	36.824	36.824	0	41.948
10	818.723	24.678	818.723	794.337	292	1.026.395
11	328.092	168.914	328.092	159.179	0	169.335
13	356.749	31.044	357.087	443.584	117.880	482.554
14	163.503	0	163.503	167.008	3.505	190.943
16	163.446	2.257	163.446	167.561	6.371	179.956
17	338.891	14	338.891	340.209	1.332	342.538
18	119.022	0	119.022	119.903	881	120.053
20	G	G	G	G	G	G
22	361.903	4.766	361.903	357.137	0	522.241
23	125.529	0	125.529	125.529	0	157.828
24	193.059	13.409	193.059	179.650	0	245.259
25	2.438.467	37.803	2.438.467	2.400.664	0	2.419.725
26	220.137	0	220.137	220.137	0	233.846
27	487.242	0	487.242	493.717	6.475	945.582
28	1.667.815	11.207	1.667.815	1.656.609	0	2.054.159
29	223.460	13.227	223.460	257.244	47.011	480.767
30	G	G	G	G	G	G
31	52.128	0	52.128	52.128	0	62.408
32	152.399	0	152.399	156.884	4.486	290.460
33	91.631	0	91.631	91.631	0	124.321
D	562.148	0	562.148	562.148	0	586.364
35	562.148	0	562.148	562.148	0	586.364
E	6.349	0	6.349	6.349	0	429.525
36	G	G	G	G	G	G
37	G	G	G	G	G	G
38	2.269	0	2.269	2.269	0	403.794
F	646.248	0	646.248	728.433	82.185	1.423.297
41	399.769	0	399.769	453.498	53.729	633.524
42	189.656	0	189.656	212.737	23.081	215.339
43	56.823	0	56.823	62.198	5.375	574.434

Q: Statistik Austria.

- "G" .. geheim; - "-" .. Wert nicht vorhanden; - "0" .. Wert = 0 oder < publikationsfähiger Wert; - "." .. Wert unbekannt/nicht sinnvoll; - "... " .. Wert liegt noch nicht vor.

- 1) Aktivitätsansatz - Zusammenfassung aller von den betrachteten und von ihrer wirtschaftl Aktivität als gleich klassifizierten Meldeeinheiten erzeugten und bereitgestellten Güter und Leistungen - unabhängig der Güterklassifikation.
- 2) Technische Gesamtproduktion alle zum Verkauf an Dritte oder zur Weiterverarbeitung in einer anderen Einheit desselben Unternehmens bestimmten, selbst (oder im Lohnauftrag des Unternehmens) hergestellten Erzeugnisse, bestehend aus den Produktionsarten:
Eigenproduktion für den Absatz bestimmt plus Eigenproduktion für unternehmensinterne Lieferungen und Leistungen plus durchgeführte Lohnarbeit.
- 3) Gesamtproduktion Technische Gesamtproduktion plus Eigenproduktion für den Wiedereinsatz im selben Betrieb.
- 4) Wirtschaftliche Gesamtproduktion ... kumulierte wirtschaftliche Produktionswert (wirtschaftliche Leistungsfähigkeit), bestehend aus den Produktionsarten:
Eigenproduktion für den Absatz bestimmt plus Eigenproduktion für unternehmensinterne Lieferungen und Leistungen plus vergebene Lohnarbeit.
- 5) Abgesetzte Produktion ... die bis Ende der Berichtsperiode realisierten Verkäufe an Dritte (nicht unternehmensinterne Lieferungen und Leistungen!).

ÖNACE-Gliederung	Tabelle 5.11: Betriebe - Produktionswerte ¹⁾					Abgesetzte Produktion ⁵⁾
	Technische Gesamtproduktion ²⁾		Gesamtproduktion ³⁾	Wirtschaftliche Gesamtproduktion ⁴⁾		
	insgesamt	darunter durchgeführte Lohnarbeit		insgesamt	darunter vergebene Lohnarbeit	
	in 1.000 EUR					

PRODUZIERENDER BEREICH	WIEN					2 0 1 5
B - F	35.393.331	757.176	35.408.165	36.200.963	1.564.807	41.691.747
B - E	32.639.803	757.176	32.654.636	33.058.408	1.175.780	35.909.306
B + C	10.556.319	757.176	10.571.153	10.974.924	1.175.780	13.180.055
06	G	G	G	G	G	G
10	918.297	988	918.297	917.308	0	1.199.494
11	164.983	5.558	164.983	159.539	114	291.314
13	41.580	17.789	41.580	23.791	0	33.555
14	3.175	0	3.175	4.990	1.815	5.503
15	G	G	G	G	G	G
16	39.405	0	39.405	39.405	0	56.544
17	418.594	0	418.594	418.594	0	557.400
18	266.047	5.507	266.047	260.540	0	285.926
19	G	G	G	G	G	G
20	427.942	3.914	442.776	1.580.419	1.156.391	1.827.972
21	798.531	467.092	798.531	333.327	1.888	424.696
22	126.628	0	126.628	126.628	0	246.510
23	143.966	0	143.966	143.966	0	140.460
24	180.940	0	180.940	180.940	0	198.000
25	397.369	7.316	397.369	390.289	236	430.766
26	437.628	0	437.628	445.643	8.015	581.385
27	1.774.583	0	1.774.583	1.774.583	0	2.031.620
28	444.926	0	444.926	444.926	0	563.956
29	481.197	249.011	481.197	232.186	0	303.347
30	176.868	0	176.868	176.868	0	177.938
31	46.161	0	46.161	46.161	0	55.319
32	1.605.267	0	1.605.267	1.612.017	6.749	2.010.599
33	1.626.129	0	1.626.129	1.626.700	572	1.720.941
D	21.831.825	0	21.831.825	21.831.825	0	21.860.998
35	21.831.825	0	21.831.825	21.831.825	0	21.860.998
E	251.659	0	251.659	251.659	0	868.254
36	G	G	G	G	G	G
37	G	G	G	G	G	G
38	16.764	0	16.764	16.764	0	440.162
F	2.753.529	0	2.753.529	3.142.555	389.027	5.782.441
41	1.797.152	0	1.797.152	1.997.550	200.398	2.467.577
42	649.192	0	649.192	833.262	184.070	876.359
43	307.185	0	307.185	311.743	4.559	2.438.504

Q: Statistik Austria.

- "G" .. geheim; - "-" .. Wert nicht vorhanden; - "0" .. Wert = 0 oder < publikationsfähiger Wert; - "." .. Wert unbekannt/nicht sinnvoll; - "... " .. Wert liegt noch nicht vor.

- 1) Aktivitätsansatz - Zusammenfassung aller von den betrachteten und von ihrer wirtschaftl Aktivität als gleich klassifizierten Meldeeinheiten erzeugten und bereitgestellten Güter und Leistungen - unabhängig der Güterklassifikation.
- 2) Technische Gesamtproduktion alle zum Verkauf an Dritte oder zur Weiterverarbeitung in einer anderen Einheit desselben Unternehmens bestimmten, selbst (oder im Lohnauftrag des Unternehmens) hergestellten Erzeugnisse, bestehend aus den Produktionsarten:
Eigenproduktion für den Absatz bestimmt plus Eigenproduktion für unternehmensinterne Lieferungen und Leistungen plus durchgeführte Lohnarbeit.
- 3) Gesamtproduktion Technische Gesamtproduktion plus Eigenproduktion für den Wiedereinsatz im selben Betrieb.
- 4) Wirtschaftliche Gesamtproduktion ... kumulierte wirtschaftliche Produktionswert (wirtschaftliche Leistungsfähigkeit), bestehend aus den Produktionsarten:
Eigenproduktion für den Absatz bestimmt plus Eigenproduktion für unternehmensinterne Lieferungen und Leistungen plus vergebene Lohnarbeit.
- 5) Abgesetzte Produktion ... die bis Ende der Berichtsperiode realisierten Verkäufe an Dritte (nicht unternehmensinterne Lieferungen und Leistungen!).

TABELLEN

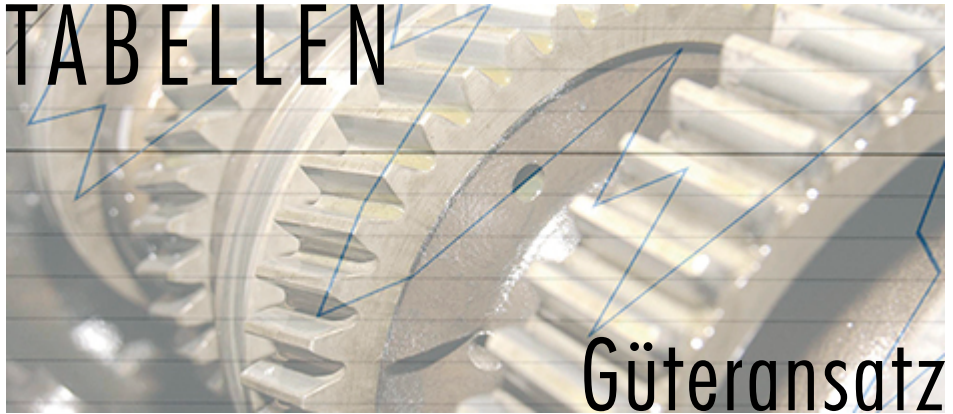

Güteransatz

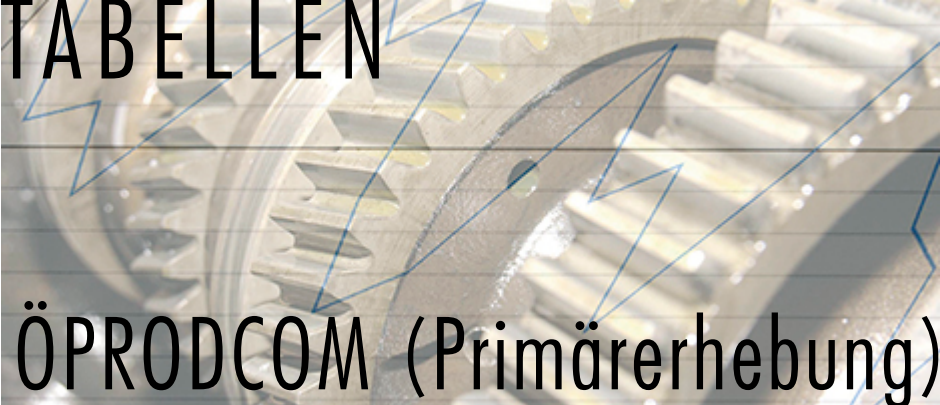

TABELLEN

ÖPRODCOM (Primärerhebung)

Alle Daten, die weniger als 3 Einheiten (Unternehmen, Betriebe oder Arbeitsstätten) betreffen, wurden aufgrund der gesetzlichen Geheimhaltungsbestimmungen unterdrückt und durch ein „G“ ersetzt. Ausgenommen ist die Zahl der Einheiten, die grundsätzlich ausgewiesen wurde. Da die geheimgehaltenen Daten in den Zwischen- und Endsummen enthalten sind, mussten in allen jenen Fällen, wo Daten nur einer einzigen Gliederungseinheit geheimzuhalten wären, zur Verhinderung von Differenzbildungen, Gegenlöschungen vorgenommen werden.

**Betriebe des Produzierenden Bereichs:
Menge und Wert der Produktion nach Produktionsarten
und ÖPRODCOM-Gliederung**

- 6** Menge und Wert der abgesetzten Produktion, der technischen Gesamtproduktion, der Gesamtproduktion und der wirtschaftlichen Gesamtproduktion

Tabelle 6: Menge und Wert der Produktion nach

ÖPRODCOM-Code	Bezeichnung	Produktionsarten nach dem Güteransatz ¹⁾				
		Abgesetzte Produktion ²⁾				
		Einheit	Menge	Einheit	Menge	Wert in 1.000 EUR
PRODUKTIONSERGEBNISSE 2015						
06	ERDÖL UND ERDGAS					
06.10.10.00	Erdöl und Öl aus bituminösen Mineralien, roh	t	887.921		-	291.732
06.20.10.00	Erdgas, verflüssigt oder gasförmig (methanreiches Verbrennungsgas aus Lagerstätten)	1000m ³	1.059.361	TJ	38.991	270.233
08	STEINE UND ERDEN, SONSTIGE BERGBAUERZEUGNISSE					
08.11.11.50.03	Ecaussine u. and. Werksteine a. Kalkstein, Alabaster, ledig. zert., i. Blöcken	t	299.230		-	3.968
08.11.11.50	Ecaussine und andere Werksteine aus Kalkstein, Alabaster, lediglich	t	327.968		-	5.922
08.11.12.33	Granit, roh oder grob behauen	t	169.233		-	2.119
08.11.12.36	Granit, lediglich zerteilt, in Blöcken oder in Platten	t	857.233		-	11.019
08.11.12.90	Andere Werksteine, lediglich zerteilt, in Blöcken oder in Platten	t	104.180		-	2.575
08.11.20.30	Gipsstein und Anhydritstein	t	149.728		-	3.629
08.11.20.50	Kalksteine von der als Hochofenzuschläge oder zum Herstellen von K	t	776.012		-	5.447
08.11.30.30.01	Dolomit, weder gebrannt noch gesintert, roh	t	58.803		-	684
08.11.30.30.03	Dolomit, weder gebrannt noch gesintert, Mehl	t	27.498		-	522
08.11.40.00	Tonschiefer, auch grob behauen oder lediglich zerteilt, in Blöcken oder in Platten	t	33.645		-	456
08.12.11.50	Quarzsand (Industriesand)	t	1.938.103		-	31.296
08.12.11.90	Bausande	t	2.176.139		-	18.997
08.12.12.10.01	Kies, von der beim Betonbau oder als Steinmaterial im Wege- und Bahnbau verwendeten Art	t	27.167.334		-	213.773
08.12.12.10.02	Feldsteine z. Wege-/Bahnbau als Steinmat./f. d. Betonbau, Feuerstein u. Kiesel	t	126.093		-	1.775
08.12.12.10	Baukiese	t	27.293.427		-	215.547
08.12.12.30.01	Dolomitstein, gebrochen, für Tief- und Hochbau	t	3.348.270		-	22.843
08.12.12.30.02	Andere Natursteine, gebrochen, für Tief- und Hochbau	t	12.701.531		-	125.427
08.12.12.30	Natursteine, gebrochen, für Tief- und Hochbau	t	16.049.801		-	148.270
08.12.12.50	Körnungen, Splitt und Mehl von Marmor	t	2.784.618		-	145.068
08.12.12.90.01	Körnungen, Splitt von anderen Steinen (ohne Marmor)	t	5.429.582		-	54.508
08.12.12.90.02	Mehl von anderen Steinen (ohne Marmor)	t	480.661		-	10.492
08.12.12.90	Körnungen, Splitt und Mehl von anderen Steinen (ohne Marmor)	t	5.910.243		-	65.000
08.91.19.00	Andere chemische Minerale	t	79.580		-	8.541
08.99.29.00	Andere mineralische Stoffe	t	576.693		-	119.255
09	DIENSTLEISTUNGEN FÜR DEN BERGBAU UND FÜR DIE GEWINNUNG VON STEINEN UND ERDEN					
09.10.99.00	Sonstige Leistungen im Rahmen des Erdöl- und Erdgasbergbaus, anderweitig nicht zuordenbar	-	-		-	19.086
09.90.19.00	Dienstleistungen für die sonstige Gewinnung von Steinen und Erden und den sonstigen Bergbau	-	-		-	1.865
09.90.99.00	Sonst. Leist. im Rahmen d. sonst Bergbaus/Gewinnung v. Steinen/Erden, anderw. n. zuordenbar	-	-		-	6.836
10	NAHRUNGS- UND FUTTERMITTEL					
10.11.11.40	Rindfleisch, frisch oder gekühlt (ganze oder halbe Tierkörper, Vorder-, Hinterviertel)	t	47.760		-	169.243
10.11.11.90	Andere frische oder gekühlte Rindfleisch- oder Kalbfleischteile	t	79.542		-	395.895
10.11.12.30	Frische oder gekühlte Schweinekörper (ganze oder halbe Tierkörper)	t	116.640		-	207.139
10.11.12.50	Frische oder gekühlte Schweineschinken oder -schultern und Teile davon, mit Knochen	t	108.624		-	216.372
10.11.12.90	Anderes frisches oder gekühltes Schweinefleisch	t	195.465		-	427.973
10.11.13.00	Frisches oder gekühltes Lamm- oder Schaffleisch	t	719		-	5.017
10.11.20.00	Genießb. Schlachtnebenerz. v. Rind/Schwein/Schaf/Ziege/Pferd/Esel, frisch/gekühlt	t	31.191		-	19.516
10.11.31.00	Gefrorene Rindfleisch- oder Kalbfleischteile	t	19.385		-	54.269
10.11.39.10	Genießb. Schlachtnebenerz. v. Rind/Schwein/Schaf/Eseln/Ziegen u.Ä., gefroren	t	11.702		-	12.550
10.11.39.30	Anderes Fleisch und andere Schlachtnebenerzeugnisse von Kaninchen, Wild usw. (ohne Froschschenkel)	t	718		-	6.254
10.11.42.00	Rohe Häute und Felle von Rindern, Pferden und anderen Einhufern, ganz (ohne HS 4101 90)	Stk	367.229		-	33.281

Produktionsarten und ÖPRODCOM-Gliederung

ÖPRODCOM-Code	Einheit	Produktionsarten nach dem Güteransatz ¹⁾					
		Technische Gesamtproduktion ³⁾		Gesamtproduktion ⁴⁾		Wirtschaftliche Gesamtproduktion ⁵⁾	
		Menge	Wert in 1.000 EUR	Menge	Wert in 1.000 EUR	Menge	Wert in 1.000 EUR

PRODUKTIONSERGEBNISSE 2015

06 ERDÖL UND ERDGAS

06.10.10.00	t	869.969	288.605	869.969	288.605	869.969	288.605
06.20.10.00	1000m ³	1.210.686	286.010	1.210.686	286.010	1.210.686	286.010

08 STEINE UND ERDEN, SONSTIGE BERGBAUERZEUGNISSE

08.11.11.50.03	t	299.230	3.968	299.230	3.968	299.230	3.968
08.11.11.50	t	329.111	5.930	329.111	5.930	329.111	5.930
08.11.12.33	t	169.233	2.119	169.233	2.119	169.233	2.119
08.11.12.36	t	857.233	11.019	857.233	11.019	857.233	11.019
08.11.12.90	t	101.811	2.513	101.811	2.513	101.811	2.513
08.11.20.30	t	277.198	6.072	277.198	6.072	277.198	6.072
08.11.20.50	t	1.122.812	6.423	1.122.812	6.423	1.122.812	6.423
08.11.30.30.01	t	G	G	G	G	G	G
08.11.30.30.03	t	27.498	522	27.498	522	27.498	522
08.11.40.00	t	33.645	456	33.645	456	33.645	456
08.12.11.50	t	2.019.381	32.670	2.019.381	32.670	2.019.381	32.670
08.12.11.90	t	2.178.077	18.995	2.178.077	18.995	2.178.077	18.995
08.12.12.10.01	t	27.352.701	213.935	27.352.701	213.935	27.352.701	213.935
08.12.12.10.02	t	126.093	1.775	126.093	1.775	126.093	1.775
08.12.12.10	t	27.478.794	215.710	27.478.794	215.710	27.478.794	215.710
08.12.12.30.01	t	3.363.288	22.780	3.363.288	22.780	3.363.288	22.780
08.12.12.30.02	t	12.708.446	125.404	12.708.446	125.404	12.708.446	125.404
08.12.12.30	t	16.071.734	148.183	16.071.734	148.183	16.071.734	148.183
08.12.12.50	t	2.612.775	136.491	2.612.775	136.491	2.612.775	136.491
08.12.12.90.01	t	5.448.557	54.346	5.448.557	54.346	5.448.557	54.346
08.12.12.90.02	t	480.624	10.478	480.624	10.478	480.624	10.478
08.12.12.90	t	5.929.180	64.823	5.929.180	64.823	5.929.180	64.823
08.91.19.00	t	78.285	7.293	78.285	7.293	78.285	7.293
08.99.29.00	t	759.473	125.252	759.473	125.252	759.473	125.252

09 DIENSTLEISTUNGEN FÜR DEN BERGBAU UND FÜR DIE GEWINNUNG VON STEINEN UND ERDEN

09.10.99.00	-	-	19.086	-	19.086	-	19.086
09.90.19.00	-	-	1.865	-	1.865	-	1.865
09.90.99.00	-	-	6.836	-	6.836	-	6.836

10 NAHRUNGS- UND FUTTERMITTEL

10.11.11.40	t	48.281	169.666	48.281	169.666	47.748	168.396
10.11.11.90	t	147.682	424.192	147.682	424.192	80.256	401.824
10.11.12.30	t	117.657	207.075	117.657	207.075	116.627	206.761
10.11.12.50	t	121.885	217.209	121.885	217.209	108.624	216.372
10.11.12.90	t	220.435	439.790	220.435	439.790	196.814	434.130
10.11.13.00	t	1.221	5.529	1.221	5.529	728	5.116
10.11.20.00	t	31.247	19.651	31.247	19.651	31.247	19.651
10.11.31.00	t	19.385	54.269	19.385	54.269	19.385	54.269
10.11.39.10	t	12.135	13.169	12.135	13.169	12.135	13.169
10.11.39.30	t	718	6.254	718	6.254	718	6.254
10.11.42.00	Stk	367.229	33.281	367.229	33.281	367.229	33.281

Tabelle 6: Menge und Wert der Produktion nach

ÖPRODCOM-Code	Bezeichnung	Produktionsarten nach dem Güteransatz ¹⁾				
		Abgesetzte Produktion ²⁾				
		Einheit	Menge	Einheit	Menge	Wert in 1.000 EUR
PRODUKTIONSERGEBNISSE 2015						
10.11.43.00	Andere rohe Häute und Felle von Rindern, Pferden und anderen Einhufern	t	22	-	-	34
10.11.50.40	Schweinespeck/-fett o magere Teile, n. ausgeschmolzen, frisch/gekühlt/gefroren/gesalzen uÄ.	t	1.478	-	-	2.107
10.11.50.60	Schweineschmalz, and. Schweinefett, ausgeschmolzen, auch ausgepresst/mit Lösungsmitteln ausgezogen	t	4.569	-	-	8.872
10.11.50.70	Fett von Rindern/Schafen/Ziegen, roh/ausgeschmolzen, auch ausgepresst/mit Lösungsmitteln ausgezogen	t	6.412	-	-	2.103
10.11.60.30	Därme, Blasen und Mägen von anderen Tieren als Fischen, ganz oder geteilt	t	5.106	-	-	23.160
10.11.60.90	Andere Rohabfälle, ungenießbar	t	10.721	-	-	1.098
10.12.10.10	Hühner, unzerteilt, frisch oder gekühlt	t	36.508	-	-	103.020
10.12.10.20	Truthühner, unzerteilt, frisch oder gekühlt	t	358	-	-	1.451
10.12.10.50	Teile von Hühnern, frisch oder gekühlt	t	45.508	-	-	177.732
10.12.10.60	Teile von Truthühnern, frisch oder gekühlt	t	24.194	-	-	126.888
10.12.20.13	Hühner, gefroren, unzerteilt	t	2.476	-	-	2.282
10.12.20.53	Teile von Hühnern, gefroren	t	5.745	-	-	8.554
10.12.30.00	Geflügelfett	t	4.074	-	-	2.069
10.12.50.00	Vogelbälge ua. Vogelteile mit ihren Federn oder Daunen, Teile von Federn, Daunen und Waren daraus	t	8.137	-	-	5.530
10.13.11.20	Schweineschinken/-schultern/Teile davon, mit Knochen, gesalzen/in Salzlake/getrocknet/geräuchert	t	10.635	-	-	82.444
10.13.11.50	Schweinebäuche und Teile davon, gesalzen, in Salzlake, getrocknet oder geräuchert	t	4.144	-	-	24.122
10.13.11.80	Anderes Schweinefleisch, gesalzen, in Salzlake, getrocknet oder geräuchert	t	10.145	-	-	61.418
10.13.12.00	Rind- oder Kalbfleisch, gesalzen, in Salzlake, getrocknet oder geräuchert	t	8.067	-	-	22.959
10.13.13.00	And. Fleisch, gesalzen/in Salzlake/getrocknet/geräuchert, genießb. Mehl v. Fleisch/Schlachtnebenerz.	t	34	-	-	317
10.13.14.30	Leberwürste uä. Erzeugnisse (inkl. Lebensmittelzubereitungen, ohne Fertiggerichte)	t	3.619	-	-	14.737
10.13.14.60.01	Rohwürste, nicht gekocht	t	10.055	-	-	79.240
10.13.14.60.02	Salami	t	12.020	-	-	69.966
10.13.14.60.03	Sonstige Wurstwaren und ähnliche Erzeugnisse (ohne Leber-, Rohwürste und Salami), a.n.g.	t	162.142	-	-	816.390
10.13.14.60	Würste uä. Erz./Lebensmittelzuber. (o. Leberwürste/Fertigger.) a. Fleisch/Schlachtnebenerz./Blut	t	184.217	-	-	965.596
10.13.15.25	Zubereitungen aus Truthühnerfleisch (ohne Würste, Zubereitungen aus Lebern und Fertiggerichte)	t	3.196	-	-	14.672
10.13.15.35	Zubereitungen von anderem Geflügel (o. Würste, Zubereitungen aus Lebern und Fertiggerichte)	t	1.945	-	-	9.675
10.13.15.45	Zubereitungen aus Schweinefleisch: Schinken und Teile davon (ausgenommen Fertiggerichte)	t	16.392	-	-	93.947
10.13.15.55	Zubereitungen aus Schweinefleisch: Schultern und Teile davon (ausgenommen Fertiggerichte)	t	2.312	-	-	12.849
10.13.15.65	Lebensmittelzuber. a. Fleisch v. Hausschwein (inkl. Misch., o. Würste uÄ/Fertigger.)	t	3.941	-	-	11.507
10.13.15.75	And. Zuber. v. Schweinefleisch (inkl. Misch., exkl. Würste/Fertigger. uÄ., homogen. Zuber. a. Leber)	t	5.686	-	-	24.693
10.13.15.85.01	Lebensmittelzubereitungen aus Fleisch von Rindern oder Kälbern	t	12.009	-	-	46.067
10.13.15.85.02	Andere Zubereitungen aus Rind- oder Kalbfleisch	t	2.318	-	-	6.018
10.13.15.85	Zubereitungen aus Rind- oder Kalbfleisch o. Würste/Fertigger. uÄ., homogen. Zuber. a. Leber)	t	14.327	-	-	52.085
10.13.16.00	Mehl und Pellets von Fleisch, Schlachtnebenerzeugnissen, ungenießbar, Grieben	t	84.624	-	-	17.307
10.13.91.00	Kochen oder anderer Verarbeitungsservice für Fleischprodukte	-	-	-	-	30.463
10.32.12.20	Nicht gefrorener Orangensaft, nicht gegoren, ohne Zusatz von Alkohol	hl	209.890	-	-	14.543
10.32.13.00	Saft aus Pampelmusen oder Grapefruits	hl	28.796	-	-	3.090
10.32.14.00	Ananassaft	hl	80.051	-	-	6.893
10.32.15.00	Traubensaft	hl	67.031	-	-	6.424
10.32.16.00	Apfelsaft	hl	572.853	-	-	43.543
10.32.17.00	Mischungen von Säften	hl	461.770	-	-	35.748
10.32.19.10	Saft aus anderen Zitrusfrüchten (ohne Mischungen), nicht gegoren, ohne Zusatz von Alkohol	hl	50.784	-	-	7.309
10.32.19.20	Saft aus anderen Früchten oder Gemüsen (ohne Mischungen), nicht gegoren, ohne Zusatz von Alkohol	hl	535.229	-	-	64.599
10.32.19.30	Saft aus Früchten oder Gemüsen (ohne Mischungen) a.n.g.	hl	127.734	-	-	22.599

Produktionsarten und ÖPRODCOM-Gliederung

ÖPRODCOM-Code	Einheit	Produktionsarten nach dem Güteransatz ¹⁾					
		Technische Gesamtproduktion ³⁾		Gesamtproduktion ⁴⁾		Wirtschaftliche Gesamtproduktion ⁵⁾	
		Menge	Wert in 1.000 EUR	Menge	Wert in 1.000 EUR	Menge	Wert in 1.000 EUR
PRODUKTIONSERGEBNISSE 2015							
10.11.43.00	t	22	34	22	34	22	34
10.11.50.40	t	1.478	2.107	1.478	2.107	1.478	2.107
10.11.50.60	t	4.569	8.872	4.569	8.872	4.569	8.872
10.11.50.70	t	6.412	2.103	6.412	2.103	6.412	2.103
10.11.60.30	t	5.106	23.160	5.106	23.160	5.106	23.160
10.11.60.90	t	10.721	1.098	10.721	1.098	10.721	1.098
10.12.10.10	t	67.283	111.056	67.283	111.056	36.508	103.020
10.12.10.20	t	358	1.451	358	1.451	358	1.451
10.12.10.50	t	53.565	181.347	53.565	181.347	45.508	177.732
10.12.10.60	t	25.606	127.281	25.606	127.281	24.194	126.888
10.12.20.13	t	2.375	2.185	2.375	2.185	2.375	2.185
10.12.20.53	t	5.745	8.554	5.745	8.554	5.745	8.554
10.12.30.00	t	4.327	2.215	4.327	2.215	4.327	2.215
10.12.50.00	t	8.279	5.542	8.279	5.542	8.279	5.542
10.13.11.20	t	10.755	83.405	10.755	83.405	10.755	83.405
10.13.11.50	t	4.143	24.110	4.143	24.110	4.143	24.110
10.13.11.80	t	11.098	69.577	11.098	69.577	11.098	69.577
10.13.12.00	t	8.409	23.984	8.409	23.984	8.409	23.984
10.13.13.00	t	34	317	34	317	34	317
10.13.14.30	t	3.999	16.108	3.999	16.108	3.999	16.108
10.13.14.60.01	t	10.120	79.701	10.120	79.701	10.120	79.701
10.13.14.60.02	t	12.165	70.872	12.165	70.872	12.165	70.872
10.13.14.60.03	t	170.215	857.122	170.215	857.122	170.215	857.122
10.13.14.60	t	192.500	1.007.695	192.500	1.007.695	192.500	1.007.695
10.13.15.25	t	3.222	14.807	3.222	14.807	3.222	14.807
10.13.15.35	t	2.186	10.165	2.186	10.165	1.945	9.675
10.13.15.45	t	20.609	123.383	20.609	123.383	20.609	123.383
10.13.15.55	t	2.311	12.838	2.311	12.838	2.311	12.838
10.13.15.65	t	3.941	11.507	3.941	11.507	3.941	11.507
10.13.15.75	t	5.874	25.782	5.874	25.782	5.874	25.782
10.13.15.85.01	t	11.925	45.766	11.925	45.766	11.925	45.766
10.13.15.85.02	t	2.344	6.436	2.344	6.436	2.344	6.436
10.13.15.85	t	14.269	52.203	14.269	52.203	14.269	52.203
10.13.16.00	t	84.918	17.405	84.918	17.405	84.918	17.405
10.13.91.00	-	-	31.488	-	31.488	-	30.463
10.32.12.20	hl	209.890	14.543	209.890	14.543	209.890	14.543
10.32.13.00	hl	28.796	3.090	28.796	3.090	28.796	3.090
10.32.14.00	hl	80.051	6.893	80.051	6.893	80.051	6.893
10.32.15.00	hl	67.031	6.424	67.031	6.424	67.031	6.424
10.32.16.00	hl	572.832	43.540	572.832	43.540	572.832	43.540
10.32.17.00	hl	461.775	35.750	461.775	35.750	461.775	35.750
10.32.19.10	hl	50.770	7.304	50.770	7.304	50.770	7.304
10.32.19.20	hl	535.216	64.590	535.216	64.590	535.216	64.590
10.32.19.30	hl	127.734	22.599	127.734	22.599	127.734	22.599

Tabelle 6: Menge und Wert der Produktion nach

ÖPRODCOM-Code	Bezeichnung	Produktionsarten nach dem Güteransatz ¹⁾				
		Abgesetzte Produktion ²⁾				
		Einheit	Menge	Einheit	Menge	Wert in 1.000 EUR
PRODUKTIONSERGEBNISSE 2015						
10.39.17.50	Sauerkraut, ohne Essig zubereitet oder haltbar gemacht, nicht gefroren (ausgenommen Fertiggerichte)	t	16.256	-	-	10.804
10.39.17.90	And. Gemüse/-misch., o. Essig zuber./haltb. gemacht, n. gefroren (o. Kartoffelerz./Fertiggerichte)	t	6.802	-	-	19.820
10.39.18.00.01	Gurken und Cornichons, mit Essig zubereitet oder haltbar gemacht	t	28.683	-	-	29.868
10.39.18.00.02	Speisezwiebel, mit Essig zubereitet oder haltbar gemacht	t	551	-	-	987
10.39.18.00.03	And. Gemüse/Früchte, genießb. Pflanzenteile, m. Essig haltb. gem. (o. Gurken, Speisezwiebel)	t	27.981	-	-	43.377
10.39.18.00	Gemüse (außer Kartoffeln), Obst/Nüsse/ua. genießb.. Pflanzenteile, m. Essig zuber./haltbar gemacht	t	57.215	-	-	74.232
10.39.23.90	Schalenfrüchte ua. Samen (inkl. Mischungen), and. zuber./haltbar gemacht, a. m. Zus. v. Zucker uÄ.	t	21.561	-	-	61.636
10.39.30.00	Pflanzliche Stoffe/Abfälle/Rückstände/Nebenerz., auch in Form v. Pellets z. Verfütterung	t	7.857	-	-	1.110
10.41.19.00	Andere tierische Fette und Öle sowie deren Fraktionen, auch raffiniert, nicht chemisch modifiziert	t	32.148	-	-	12.965
10.41.24.00	Rohes Sonnenblumenöl und Safloröl, nicht chemisch modifiziert	t	1.081	-	-	1.337
10.41.26.00	Rüböl (Raps- und Rübsenöl) und Senfsaatöl, nicht chemisch modifiziert	t	7.873	-	-	17.698
10.41.29.00	Sonstige pflanzliche Öle a.n.g., nicht behandelt	t	1.812	-	-	22.947
10.41.41.70	Ölkuchen ua. feste Rückstände a. d. Gewinnung v. Raps-/Rübsensamen, auch gemahlen/Pellets	t	174.350	-	-	38.045
10.41.56.00	Raffiniertes Rüböl (Raps-/Rübsenöl), Senfsaatöl/deren Fraktionen, nicht chemisch modifiziert	t	132.792	-	-	135.605
10.51.11.33	Milch/Rahm, n. eingedickt/n. mit Zusatz v. Zucker/and. Süßmitteln, Milchfettgeh. <= 1%, Beh. <= 2l	t	108.388	-	-	31.695
10.51.11.37	Milch/Rahm, nicht eingedickt/n. mit Zusatz v. Zucker/and. Süßmitteln, Milchfettgeh. <= 1%, Beh. > 2l	t	95.599	-	-	17.705
10.51.11.42	Milch/Rahm, n. eingedickt, n. m. Zuckerzus./and. Süßmitteln, Milchfettgeh.: >1%<=6%, Beh. <= 2l	t	727.265	-	-	377.853
10.51.11.48	Milch/Rahm, n. eingedickt, n. m. Zuckerzus./and. Süßmitteln, Milchfettgeh.: >1%, <=6%, Beh. > 2l	t	203.449	-	-	74.919
10.51.12.30	Milch/Rahm, n. eingedickt, n. m. Zuckerzus./and. Süßmitteln, Milchfettgeh.: >21%, Beh. <= 2l	t	38.855	-	-	80.054
10.51.12.40	Milch/Rahm, n. eingedickt, n. m. Zuckerzus./and. Süßmitteln, Milchfettgeh.: >21%, Beh. > 2l	t	10.648	-	-	16.789
10.51.30.30	Butter mit einem Fettgehalt <= 85 %	t	36.402	-	-	135.094
10.51.30.50	Andere Fettstoffe aus Milch	t	602	-	-	2.687
10.51.30.70	Brotaufstriche auf der Grundlage von Milcherzeugnisse	t	1.453	-	-	4.139
10.51.40.30	Frischkäse (nicht gereifter Käse, einschließlich Molkenkäse und Quark)	t	51.709	-	-	133.155
10.51.40.50	Käse, gerieben/in Pulverform, Käse mit Schimmelbildung im Teig ua. Käse (ohne Schmelzkäse)	t	137.263	-	-	563.822
10.51.40.70	Schmelzkäse, weder gerieben noch in Pulverform	t	40.108	-	-	120.754
10.51.52.41	Sauermilch, Sauerrahm, Joghurt und andere fermentierte Erzeugnisse	t	79.830	-	-	81.515
10.51.52.45	Sauermilch/-rahm, Joghurt ua. fermentierte Erz. m. Geschmackszus./Früchten/Nüssen/Kakao	t	128.602	-	-	142.042
10.51.55.30	Molke in Form von Pulver und Granulat oder in anderer fester Form, auch gesüßt	t	32.121	-	-	61.315
10.51.55.60	Andere Molke	t	242.734	-	-	60.504
10.51.56.00	Erzeugnisse aus natürlichen Milchbestandteilen	t	2.208	-	-	9.609
10.52.10.00	Speiseeis, auch kakaohaltig	l	1.868.246	-	-	11.794
10.61.21.00.01	Mehl von Weizen	t	523.117	-	-	184.269
10.61.21.00	Mehl vom Weizen oder Mengkorn	t	523.117	-	-	184.269
10.61.22.00.01	Mehl von Roggen	t	84.961	-	-	26.263
10.61.22.00.02	Mehl von anderem Getreide	t	19.162	-	-	17.838
10.61.22.00	Mehl von anderem Getreide als Weizen oder Mengkorn (z. B. Roggen, Mais, Reis, Gerste, Hafer)	t	104.123	-	-	44.101
10.61.23.00	Mehl und Grieß von trockenen Hülsenfrüchten, von Sagomark, Maniok oder Früchten	t	31.767	-	-	18.140
10.61.24.00	Mischungen und Teig, zum Herstellen von Backwaren	t	115.288	-	-	190.867
10.61.31.33	Grobgrieß und Feingrieß von Hartweizen	t	53.171	-	-	25.544
10.61.31.35	Grobgrieß und Feingrieß von Weichweizen	t	5.651	-	-	2.494
10.61.33.33	Getreidekörner, gequetscht, als Flocken oder anders bearbeitet	t	15.636	-	-	9.471
10.61.33.51	Zubereitungen nach Art der Müsli auf der Grundlage nicht gerösteter Getreideflocken	t	3.067	-	-	13.000

Produktionsarten und ÖPRODCOM-Gliederung

ÖPRODCOM-Code	Einheit	Produktionsarten nach dem Güteransatz ¹⁾					
		Technische Gesamtproduktion ³⁾		Gesamtproduktion ⁴⁾		Wirtschaftliche Gesamtproduktion ⁵⁾	
		Menge	Wert in 1.000 EUR	Menge	Wert in 1.000 EUR	Menge	Wert in 1.000 EUR
PRODUKTIONSERGEBNISSE 2015							
10.39.17.50	t	11.587	8.667	11.587	8.667	16.256	11.229
10.39.17.90	t	6.901	20.111	6.901	20.111	6.901	20.111
10.39.18.00.01	t	16.255	17.455	16.255	17.455	28.463	26.668
10.39.18.00.02	t	552	986	552	986	552	986
10.39.18.00.03	t	24.133	40.731	24.133	40.731	27.820	43.073
10.39.18.00	t	40.940	59.172	40.940	59.172	56.835	70.726
10.39.23.90	t	25.092	61.951	25.092	61.951	21.524	61.716
10.39.30.00	t	8.717	967	8.717	967	8.717	967
10.41.19.00	t	31.902	12.858	31.902	12.858	31.902	12.858
10.41.24.00	t	1.137	1.408	1.137	1.408	1.137	1.408
10.41.26.00	t	7.873	17.698	7.873	17.698	7.873	17.698
10.41.29.00	t	2.273	24.014	2.273	24.014	1.883	23.438
10.41.41.70	t	174.313	38.096	174.313	38.096	174.313	38.096
10.41.56.00	t	134.819	132.025	134.819	132.025	134.819	132.025
10.51.11.33	t	105.684	30.680	105.684	30.680	105.684	30.680
10.51.11.37	t	96.146	17.852	96.146	17.852	96.146	17.852
10.51.11.42	t	705.534	366.368	705.534	366.368	705.606	366.520
10.51.11.48	t	206.439	76.188	206.439	76.188	206.439	76.188
10.51.12.30	t	39.283	81.576	39.283	81.576	39.283	81.576
10.51.12.40	t	21.750	32.610	21.750	32.610	21.750	32.610
10.51.30.30	t	35.215	130.211	35.215	130.211	36.333	135.319
10.51.30.50	t	594	2.607	594	2.607	594	2.607
10.51.30.70	t	1.483	4.217	1.483	4.217	1.483	4.217
10.51.40.30	t	57.879	143.604	57.879	143.604	57.879	143.604
10.51.40.50	t	140.489	574.158	140.489	574.158	140.486	574.156
10.51.40.70	t	40.430	118.901	40.430	118.901	40.430	118.901
10.51.52.41	t	80.947	81.738	80.947	81.738	80.947	81.738
10.51.52.45	t	130.652	141.941	130.652	141.941	130.322	141.671
10.51.55.30	t	32.097	61.179	32.097	61.179	32.097	61.179
10.51.55.60	t	249.680	62.733	249.680	62.733	249.680	62.733
10.51.56.00	t	2.218	9.622	2.218	9.622	2.218	9.622
10.52.10.00	l	1.880.984	11.830	1.880.984	11.830	1.880.984	11.830
10.61.21.00.01	t	517.182	178.687	517.182	178.687	519.848	179.772
10.61.21.00	t	517.182	178.687	517.182	178.687	519.848	179.772
10.61.22.00.01	t	86.970	26.404	86.970	26.404	87.582	26.658
10.61.22.00.02	t	18.796	17.426	18.796	17.426	18.796	17.426
10.61.22.00	t	105.766	43.830	105.766	43.830	106.378	44.084
10.61.23.00	t	31.767	18.140	31.767	18.140	31.767	18.140
10.61.24.00	t	115.111	190.056	115.111	190.056	115.111	190.056
10.61.31.33	t	53.249	25.611	53.249	25.611	53.171	25.544
10.61.31.35	t	5.619	2.341	5.619	2.341	5.619	2.341
10.61.33.33	t	16.286	9.696	16.286	9.696	16.299	9.706
10.61.33.51	t	3.199	13.497	3.199	13.497	3.199	13.497

Tabelle 6: Menge und Wert der Produktion nach

ÖPRODCOM-Code	Bezeichnung	Produktionsarten nach dem Güteransatz ¹⁾				
		Abgesetzte Produktion ²⁾				
		Einheit	Menge	Einheit	Menge	Wert in 1.000 EUR
PRODUKTIONSERGEBNISSE 2015						
10.61.33.53	And. Lebensmittelzubereitungen, durch Aufblähen/Rösten v. Getreide/-erzeugnissen hergest.	t	9.922	-	-	25.683
10.61.40.50	Kleie ua. Rückstände, auch in Form v. Pellets, v. Sichten, Mahlen od. v. and. Bearbeit. v. Weizen	t	131.350	-	-	15.353
10.62.11.13	Maisstärke	t	79.664	-	-	33.464
10.62.11.70	Dextrine und andere modifizierte Stärke	t	84.025	-	-	83.311
10.62.13.10	Glucose und Glucosesirup	t	161.082	-	-	61.637
10.62.13.30	Maltodextrin und Maltodextrinsirup	t	11.870	-	-	15.337
10.62.20.00	Rückstände aus der Stärkeerzeugung und ähnliche Rückstände (einschließlich Maiskleber)	t	458.631	-	-	103.857
10.71.11.00.01	Schwarzbrot	t	104.728	-	-	168.469
10.71.11.00.02	Weißbrot	t	93.307	-	-	147.223
10.71.11.00.03	Spezialbrot	t	63.898	-	-	138.715
10.71.11.00.04	Knödelbrot	t	6.089	-	-	9.885
10.71.11.00.05	Weißgebäck	t	138.969	-	-	353.005
10.71.11.00.06	Brot, Gebäck und Spezialprodukte der Broterzeugung für diätetische Verwendung	t	3.232	-	-	20.577
10.71.11.00.07	Anderes frisches Brot, ohne Zusatz von Honig, Eiern, Käse oder Früchten a.n.g.	t	2.164	-	-	14.321
10.71.11.00.08	Brösel	t	6.010	-	-	8.077
10.71.11.00	Frisches Brot, ohne Zusatz von Honig, Eiern, Käse oder Früchten	t	418.398	-	-	860.272
10.71.12.00.01	Weichwaren (ohne Dauerbackwaren), gesüßt	t	31.502	-	-	170.415
10.71.12.00.02	Feingebäck (ohne Dauerbackwaren), gesüßt	t	44.720	-	-	253.886
10.71.12.00	Feine Backwaren (ohne Dauerbackwaren), gesüßt	t	76.222	-	-	424.301
10.72.12.30	Leb- und Honigkuchen und ähnliche Waren	t	1.457	-	-	11.967
10.72.12.53	Kekse uä. Kleingebäck, gesüßt, ganz/tw. m. Schokolade/kakaohaltigen Überzugsmassen	t	10.933	-	-	51.525
10.72.12.55	Kekse und ähnliches Kleingebäck, gesüßt, gefüllt, auch kakaohaltig	t	10.352	-	-	39.751
10.72.19.40	Kekse und ähnliches Kleingebäck, ungesüßt	t	11	-	-	220
10.72.19.50	Extrudierte oder expandierte Erzeugnisse, gesalzen oder aromatisiert	t	15.988	-	-	37.714
10.72.19.90	Anderer Dauerbackwaren, a.n.g., und Backwaren mit Zusatz von Eiern, Käse, Früchten u. Ä, nicht gesüßt	t	7.945	-	-	26.204
10.73.11.30	Teigwaren, weder gekocht noch in anderer Weise zubereitet, Eier enthaltend	t	15.480	-	-	29.456
10.73.11.50	Teigwaren, weder gekocht noch in anderer Weise zubereitet, keine Eier enthaltend	t	3.433	-	-	6.545
10.81.13.00	Rohrzucker oder Rübenzucker, mit Zusatz von Aroma- oder Farbstoffen, Ahornzucker und Ahornsirup	t	25	-	-	155
10.82.22.33.01	Milchschokolade in Form von Tafeln, Stangen oder Riegeln, gefüllt	t	2.843	-	-	12.264
10.82.22.33.03	Sonstige Schokolade in Form von Tafeln, Stangen oder Riegeln, gefüllt	t	665	-	-	8.868
10.82.22.33	Schokoladenerzeugnisse, in Form von Tafeln, Stangen oder Riegeln, gefüllt	t	3.508	-	-	21.132
10.82.22.35.01	Milchschokolade in Form von Tafeln, nicht gefüllt, mit Zusatz von Getreide, Früchten oder Nüssen	t	2.216	-	-	12.361
10.82.22.35	Schokoladenerzeugnisse, in Form von Tafeln, nicht gefüllt, mit Zusatz von Getreide/Früchten/Nüssen	t	2.688	-	-	15.209
10.82.22.39.01	Milchschokolade in Form von Tafeln, nicht gefüllt, ohne Zusätze	t	1.779	-	-	13.208
10.82.22.39.03	Sonstige Schokolade in Form von Tafeln, Stangen oder Riegeln, ungefüllt, ohne Zusätze	t	3.306	-	-	27.425
10.82.22.39	Anderer Schokoladenerzeugnisse, in Form von Tafeln, Stangen oder Riegeln, nicht gefüllt	t	5.085	-	-	40.634
10.82.22.43	Pralinen, alkoholhaltig	t	2.207	-	-	24.071
10.82.22.45	Pralinen, nicht alkoholhaltig	t	3.046	-	-	39.364
10.82.22.53.01	Milchschokolade gefüllt, in Phantasieformen (z.B. Weihnachts-Cremebehang und dergleichen)	t	G	G	G	G
10.82.22.53	Anderer Schokoladenerzeugnisse, gefüllt	t	3.388	-	-	19.844
10.82.22.55	Anderer Schokoladenerzeugnisse, nicht gefüllt	t	1.554	-	-	11.087
10.82.22.60	Kakaohalt. Zuckerwaren u. entspr. kakaohaltige Zubereitungen auf Basis von Zuckeraustauschstoffen	t	6.827	-	-	27.612
10.82.23.65	Zuckerwaren, nicht kakaohaltig, Gummibonbons/Gelee-Erzeugnisse, inkl. Fruchtpasten als Zuckerwaren	t	34.446	-	-	77.367
10.82.23.83	Zuckerwaren, nicht kakaohaltig, andere Komprimare	t	982	-	-	5.223
10.82.23.90	Anderer Zuckerwaren ohne Kakaogehalt	t	881	-	-	4.039
10.83.11.50	Kaffee, geröstet, nicht entkoffiniert	t	9.918	-	-	65.517
10.83.11.70	Kaffee, geröstet, entkoffiniert	t	46	-	-	466

Produktionsarten und ÖPRODCOM-Gliederung

ÖPRODCOM-Code	Einheit	Produktionsarten nach dem Güteransatz ¹⁾					
		Technische Gesamtproduktion ³⁾		Gesamtproduktion ⁴⁾		Wirtschaftliche Gesamtproduktion ⁵⁾	
		Menge	Wert in 1.000 EUR	Menge	Wert in 1.000 EUR	Menge	Wert in 1.000 EUR
PRODUKTIONSERGEBNISSE 2015							
10.61.33.53	t	10.306	27.648	10.306	27.648	10.306	27.648
10.61.40.50	t	134.175	15.591	134.175	15.591	134.929	15.661
10.62.11.13	t	79.664	33.464	79.664	33.464	79.664	33.464
10.62.11.70	t	84.025	83.311	84.025	83.311	84.025	83.311
10.62.13.10	t	161.079	61.634	161.079	61.634	161.079	61.634
10.62.13.30	t	11.870	15.337	11.870	15.337	11.870	15.337
10.62.20.00	t	457.419	103.258	457.419	103.258	457.419	103.258
10.71.11.00.01	t	105.451	169.773	105.451	169.773	105.451	169.773
10.71.11.00.02	t	93.559	147.773	93.559	147.773	93.559	147.773
10.71.11.00.03	t	64.551	139.997	64.551	139.997	64.551	139.997
10.71.11.00.04	t	6.092	9.897	6.092	9.897	6.092	9.897
10.71.11.00.05	t	139.831	355.281	139.831	355.281	139.831	355.281
10.71.11.00.06	t	3.258	20.812	3.258	20.812	3.258	20.812
10.71.11.00.07	t	2.167	14.364	2.167	14.364	2.167	14.364
10.71.11.00.08	t	6.010	8.078	6.010	8.078	6.010	8.078
10.71.11.00	t	420.921	865.976	420.921	865.976	420.921	865.976
10.71.12.00.01	t	31.548	170.846	31.548	170.846	31.548	170.846
10.71.12.00.02	t	44.859	254.907	44.859	254.907	44.859	254.907
10.71.12.00	t	76.406	425.753	76.406	425.753	76.406	425.753
10.72.12.30	t	1.560	12.529	1.560	12.529	1.560	12.529
10.72.12.53	t	11.024	51.728	11.024	51.728	11.024	51.728
10.72.12.55	t	10.343	39.860	10.343	39.860	10.343	39.860
10.72.19.40	t	12	240	12	240	12	240
10.72.19.50	t	16.124	41.150	16.124	41.150	16.124	41.150
10.72.19.90	t	9.073	27.149	9.073	27.149	7.945	26.204
10.73.11.30	t	16.021	30.539	16.021	30.539	16.021	30.539
10.73.11.50	t	3.484	6.574	3.484	6.574	3.484	6.574
10.81.13.00	t	G	G	G	G	25	155
10.82.22.33.01	t	25.140	26.966	25.140	26.966	2.824	12.519
10.82.22.33.03	t	665	8.868	665	8.868	665	8.868
10.82.22.33	t	25.806	35.834	25.806	35.834	3.490	21.387
10.82.22.35.01	t	G	G	G	G	G	G
10.82.22.35	t	11.414	18.867	11.414	18.867	2.682	15.117
10.82.22.39.01	t	9.496	18.439	9.496	18.439	1.963	15.055
10.82.22.39.03	t	4.102	27.924	4.102	27.924	3.336	27.704
10.82.22.39	t	13.598	46.363	13.598	46.363	5.299	42.759
10.82.22.43	t	2.087	23.423	2.087	23.423	2.087	23.423
10.82.22.45	t	3.349	42.022	3.349	42.022	3.349	42.022
10.82.22.53.01	t	3.333	18.975	3.333	18.975	3.333	18.975
10.82.22.53	t	3.385	19.683	3.385	19.683	3.385	19.683
10.82.22.55	t	1.663	12.538	1.663	12.538	1.663	12.538
10.82.22.60	t	6.926	28.094	6.926	28.094	6.926	28.094
10.82.23.65	t	29.612	87.933	29.612	87.933	29.612	87.933
10.82.23.83	t	864	3.931	864	3.931	978	5.103
10.82.23.90	t	870	3.959	870	3.959	870	3.959
10.83.11.50	t	13.489	81.660	13.489	81.660	13.488	81.660
10.83.11.70	t	219	1.272	219	1.272	219	1.272

Tabelle 6: Menge und Wert der Produktion nach

ÖPRODCOM-Code	Bezeichnung	Produktionsarten nach dem Güteransatz ¹⁾				
		Abgesetzte Produktion ²⁾				
		Einheit	Menge	Einheit	Menge	Wert in 1.000 EUR
PRODUKTIONSERGEBNISSE 2015						
10.83.14.00	Auszüge, Essenzen, Konzentrate und Zubereitungen aus Tee oder Mate	t	995	-	-	1.538
10.84.11.30	Weinessig	hl	21.969	-	-	1.897
10.84.11.90.02	Apfelessig 10%	hl	53.734	-	-	5.798
10.84.11.90.05	Sonstiger Essig 10% (Obst-, Molke-, Malz-, Beerenessig usw.)	hl	752	-	-	710
10.84.11.90	Anderer Essig und Essigersatz auf Basis von Essigsäure	hl	161.738	-	-	13.061
10.84.12.30	Tomatenketchup und andere Tomatensoße	t	20.921	-	-	29.683
10.84.12.55.01	Estragonenf	t	4.283	-	-	14.435
10.84.12.55.02	Kremsersenf	t	935	-	-	2.237
10.84.12.55.04	Sonstige Senfsorten, a.n.g.	t	2.745	-	-	5.167
10.84.12.55	Senf (einschließlich zubereitetes Senfmehl)	t	7.963	-	-	21.839
10.84.12.70.01	Mayonnaise, andere emulgierte Soßen	t	13.813	-	-	51.325
10.84.12.70.02	Anderer Würzsoßen und Würzmittel, Zubereitungen zum Herstellen von Würzsoßen	t	29.030	-	-	81.666
10.84.12.70	Anderer Würzsoßen und entsprechende Zubereitungen, zusammengesetzte Würzmittel	t	42.843	-	-	132.990
10.84.21.00	Pfeffer (piper spp.), verarbeitet	t	2.405	-	-	28.575
10.84.22.00	Paprika, trocken (Capsicum spp.), verarbeitet	t	1.241	-	-	7.896
10.84.23.00	Zimt, verarbeitet, andere Gewürze, verarbeitet	t	28.773	-	-	169.958
10.85.14.10	Teigwaren, gefüllt, auch gekocht	t	7.184	-	-	28.247
10.85.14.30	Anderer Teigwaren (ohne Couscous)	t	10.303	-	-	27.416
10.85.19.00	Anderer Fertiggerichte (einschließlich gefrorener Pizza)	t	87.858	-	-	177.726
10.86.10.60	Zusammengesetzte homogenisierte Lebensmittelzubereitungen	t	4.735	-	-	26.912
10.86.10.70.01	Kindernahrung i.A.E., auf Milchbasis	t	3.876	-	-	23.120
10.86.10.70	Kindernahrung i.A.E.	t	5.111	-	-	30.694
10.89.11.00	Suppen und Brühen, Zubereitungen zum Herstellen von Suppen und Brühen	t	10.072	-	-	35.681
10.89.13.70.02	Vanillinzucker	t	281	-	-	1.151
10.89.13.70	Zubereitete Backtriebmittel in Pulverform	t	11.190	-	-	16.681
10.89.15.00	Pflanzensäfte/-auszüge, Pektinstoffe, Pektinate/Pektate, Agar-Agar ua. Verd.st. v. Pflanzen, a. mod.	t	496	-	-	9.219
10.89.19.30.01	Lebensmittelzubereitungen auf Mehl- oder Stärkebasis (ohne Kindernahrung)	t	10.766	-	-	23.350
10.89.19.30.02	Lebensmittelzubereitungen auf Milchbasis (ohne Kindernahrung)	t	20.403	-	-	48.986
10.89.19.30	Lebensmittelzubereitungen auf Mehl- oder Stärkebasis usw.	t	31.169	-	-	72.336
10.89.19.40	Anderer Lebensmittelzubereitungen a.n.g.	t	1.791.986	-	-	445.578
10.91.10.10.01	Beimischfutter für Pferde	t	659	-	-	403
10.91.10.10.02	Mineralische Beimischfutter für Schweine (mit Wirkstoffen)	t	15.406	-	-	18.111
10.91.10.10.03	Mineralische Ergänzungsfutter für Schweine (Mineralstoffmischungen)	t	27.185	-	-	24.807
10.91.10.10.04	Mineralische Ergänzungsfutter für Rinder (Mineralstoffmischungen)	t	25.675	-	-	16.062
10.91.10.10.05	Mineralische Ergänzungsfutter für Geflügel (Mineralstoffmischungen)	t	34.590	-	-	86.675
10.91.10.10.06	Eiweißhaltige Beimischfutter für Schweine, ohne Getreide (ohne mineralische Vormischungen)	t	98.070	-	-	43.410
10.91.10.10.07	Mineralische Beimischfutter für Geflügel (mit Wirkstoffen)	t	6.684	-	-	5.128
10.91.10.10.08	Beimischfutter für Geflügel, ohne Getreide (ohne mineralische Vormischungen)	t	28.450	-	-	12.902
10.91.10.10.09	Eiweißhaltige Beimischfutter für Rinder, mit Getreide (ohne mineralische Vormischungen)	t	48.577	-	-	14.968
10.91.10.10.10	Eiweißhaltige Beimischfutter für Rinder, ohne Getreide (ohne mineralische Vormischungen)	t	41.774	-	-	16.815
10.91.10.10.11	Beimischfutter für Geflügel, mit Getreide (ohne mineralische Vormischungen)	t	233.835	-	-	62.526
10.91.10.10.12	Eiweißhaltige Beimischfutter für Schweine, mit Getreide (ohne mineralische Vormischungen)	t	28.499	-	-	9.279
10.91.10.10	Vormischungen für die Fütterung von Nutztieren (ohne Heimtiefutter)	t	589.405	-	-	311.084
10.91.10.33	Zur Verfütterung verwendete Zubereitungen für Schweine (ausgenommen Vormischungen)	t	82.281	-	-	25.235
10.91.10.35	Zur Verfütterung verwendete Zubereitungen für Rinder (ausgenommen Vormischungen)	t	415.773	-	-	119.195
10.91.10.37	Zur Verfütterung verwendete Zubereitungen für Geflügel (ausgenommen Vormischungen)	t	276.278	-	-	100.658
10.91.10.39.01	Fertigfutter für Pferde	t	15.310	-	-	5.702
10.91.10.39.02	Zur Verfütterung verwendete Zubereitungen f. and. Nutztiere, ang.	t	8.744	-	-	2.947

Produktionsarten und ÖPRODCOM-Gliederung

ÖPRODCOM-Code	Einheit	Produktionsarten nach dem Güteransatz ¹⁾					
		Technische Gesamtproduktion ³⁾		Gesamtproduktion ⁴⁾		Wirtschaftliche Gesamtproduktion ⁵⁾	
		Menge	Wert in 1.000 EUR	Menge	Wert in 1.000 EUR	Menge	Wert in 1.000 EUR
10.83.14.00	t	984	1.424	984	1.424	984	1.424
10.84.11.30	hl	23.893	1.915	23.893	1.915	23.559	1.821
10.84.11.90.02	hl	53.885	5.805	53.885	5.805	53.309	5.632
10.84.11.90.05	hl	1.137	914	1.137	914	747	662
10.84.11.90	hl	141.602	11.764	141.602	11.764	140.635	11.339
10.84.12.30	t	20.938	29.777	20.938	29.777	20.938	29.777
10.84.12.55.01	t	4.330	14.165	4.330	14.165	4.330	14.165
10.84.12.55.02	t	961	2.238	961	2.238	961	2.238
10.84.12.55.04	t	2.792	5.247	2.792	5.247	2.792	5.247
10.84.12.55	t	8.083	21.650	8.083	21.650	8.083	21.650
10.84.12.70.01	t	13.852	51.609	13.852	51.609	13.852	51.609
10.84.12.70.02	t	21.528	57.463	21.528	57.463	28.944	80.191
10.84.12.70	t	35.380	109.072	35.380	109.072	42.797	131.800
10.84.21.00	t	G	G	G	G	2.481	29.708
10.84.22.00	t	G	G	G	G	1.226	7.766
10.84.23.00	t	28.314	165.884	28.314	165.884	28.705	169.213
10.85.14.10	t	7.200	28.296	7.200	28.296	7.200	28.296
10.85.14.30	t	10.131	27.065	10.131	27.065	10.131	27.065
10.85.19.00	t	87.117	171.803	87.117	171.803	87.117	171.803
10.86.10.60	t	4.735	26.913	4.735	26.913	4.735	26.913
10.86.10.70.01	t	3.876	23.120	3.876	23.120	3.876	23.120
10.86.10.70	t	5.111	30.694	5.111	30.694	5.111	30.694
10.89.11.00	t	10.593	33.601	10.593	33.601	10.783	34.519
10.89.13.70.02	t	299	1.298	299	1.298	299	1.298
10.89.13.70	t	11.216	16.881	11.216	16.881	11.216	16.881
10.89.15.00	t	668	12.670	668	12.670	668	12.670
10.89.19.30.01	t	10.650	23.133	10.650	23.133	10.766	23.350
10.89.19.30.02	t	18.345	43.218	18.345	43.218	20.668	49.689
10.89.19.30	t	28.996	66.352	28.996	66.352	31.433	73.039
10.89.19.40	t	1.696.596	300.647	1.696.596	300.647	1.704.198	340.969
10.91.10.10.01	t	694	436	694	436	694	436
10.91.10.10.02	t	15.594	18.296	15.594	18.296	15.594	18.296
10.91.10.10.03	t	27.185	24.807	27.185	24.807	27.185	24.807
10.91.10.10.04	t	25.998	16.364	25.998	16.364	25.998	16.364
10.91.10.10.05	t	34.356	84.171	34.356	84.171	34.356	84.171
10.91.10.10.06	t	97.963	43.340	97.963	43.340	97.963	43.340
10.91.10.10.07	t	6.688	5.130	6.688	5.130	6.688	5.130
10.91.10.10.08	t	28.446	12.898	28.446	12.898	28.446	12.898
10.91.10.10.09	t	48.619	14.939	48.619	14.939	48.619	14.939
10.91.10.10.10	t	41.577	16.707	41.577	16.707	41.577	16.707
10.91.10.10.11	t	233.786	62.625	233.786	62.625	233.786	62.625
10.91.10.10.12	t	28.502	9.280	28.502	9.280	28.502	9.280
10.91.10.10	t	589.411	308.992	589.411	308.992	589.411	308.992
10.91.10.33	t	82.283	25.236	82.283	25.236	82.283	25.236
10.91.10.35	t	417.784	119.787	417.784	119.787	417.784	119.787
10.91.10.37	t	276.119	100.591	276.119	100.591	276.119	100.591
10.91.10.39.01	t	15.332	5.702	15.332	5.702	15.332	5.702
10.91.10.39.02	t	8.859	2.989	8.859	2.989	8.859	2.989

Tabelle 6: Menge und Wert der Produktion nach

ÖPRODCOM-Code	Bezeichnung	Produktionsarten nach dem Güteransatz ¹⁾				
		Abgesetzte Produktion ²⁾				
		Einheit	Menge	Einheit	Menge	Wert in 1.000 EUR
PRODUKTIONSERGEBNISSE 2015						
10.91.10.39	Z. Verfütterung verw. Zuber. f. and. Nutztiere (o. Schweine/Geflügel/Rinder) (o. Vormischungen)	t	24.055	-	-	8.649
10.92.10.30.01	Katzenfutter, i. A. E.	t	61.889	-	-	88.085
10.92.10.30.02	Hundefutter, i. A. E.	t	63.401	-	-	96.939
10.92.10.30	Zubereitungen für die Fütterung von Hunden und Katzen	t	125.290	-	-	185.024
10.92.10.60.01	Fischfutter	t	9.319	-	-	9.407
10.92.10.60.02	Wildfutter	t	14.339	-	-	4.678
10.92.10.60.03	Sonstiges Tierfutter (ausgenommen sonstiges für Hunde und Katzen), a.n.g.	t	23.205	-	-	12.797
10.92.10.60	Sonstiges Tierfutter (ausgenommen sonstiges für Hunde und Katzen)	t	46.864	-	-	26.882
11	GETRÄNKE					
11.01.10.20	Branntwein aus Wein oder Traubentrester	l alc 100%	130.936	-	-	1.485
11.01.10.63	Wodka	l alc 100%	57.006	-	-	1.964
11.01.10.65.01	Obstler	l alc 100%	28.313	-	-	578
11.01.10.65.02	Marillenbrand	l alc 100%	19.799	-	-	903
11.01.10.65.03	Williams-Birnenbrand	l alc 100%	35.363	-	-	835
11.01.10.65.04	Slibowitz	l alc 100%	2.637	-	-	254
11.01.10.65.05	Kirschbrand	l alc 100%	14.730	-	-	143
11.01.10.65.06	Beerenbrände	l alc 100%	3.785	-	-	490
11.01.10.65.08	Sonstige Edelbrände, Obst- oder Kornbranntweine, a.n.g.	l alc 100%	329.939	-	-	5.115
11.01.10.65	Obst- oder Kornbranntwein	l alc 100%	434.566	-	-	8.317
11.01.10.70	Unvergällter Ethylalkohol mit einem Alkoholgehalt < 80 % Vol.	l alc 100%	983.144	-	-	4.719
11.01.10.80.01	Kirsch-Spirituosen	l alc 100%	5.432	-	-	182
11.01.10.80.02	Beeren-Spirituosen	l alc 100%	26.668	-	-	1.073
11.01.10.80.03	Williamsbirne-Spirituosen	l alc 100%	161.851	-	-	6.252
11.01.10.80.04	Marillen-Spirituosen	l alc 100%	134.739	-	-	6.211
11.01.10.80.05	Obstler-Spirituosen	l alc 100%	470.899	-	-	11.676
11.01.10.80.06	Slibowitz-Spirituosen	l alc 100%	64.106	-	-	1.073
11.01.10.80.08	Jagatee	l alc 100%	205.587	-	-	3.813
11.01.10.80.09	Inländerrum < 80%	l alc 100%	730.549	-	-	5.614
11.01.10.80.11	Bitter	l alc 100%	4.578	-	-	228
11.01.10.80.12	Liköre, Eier oder Eigelb enthaltend	l alc 100%	116.837	-	-	2.252
11.01.10.80.13	Anderer Liköre und Spirituosen, a.n.g.	l alc 100%	2.223.567	-	-	45.835
11.01.10.80	Likör und andere Spirituosen	l alc 100%	4.168.822	-	-	84.611
11.02.11.90	Anderer Schaumwein aus frischen Weintrauben	hl	67.000	-	-	42.962
11.02.12.11	Weißweine bestimmter Anbaugebiete, Alkoholgehalt <= 15% Vol. (V.Q.P.R.D./Qualitätswein b.A.)	hl	116.314	-	-	37.224
11.02.12.17	Anderer Weine bestimmter Anbaugebiete, Alkoholgehalt <= 15 % Vol. (V.Q.P.R.D./Qualitätswein b.A.)	hl	28.014	-	-	12.348
11.05.10.00	Bier aus Malz (ohne alkoholfreies Bier, Bier mit <= 0,5% Vol. alc.)	hl	8.871.010	-	-	921.541
11.05.10.10	Alkoholfreies Bier, Bier mit <= 0,5% Vol. alc.	hl	185.480	-	-	17.354
11.05.20.00	Treber, Schlempen und Abfälle aus Brauereien und Brennereien	t	155.648	-	-	3.740
11.07.11.30	Mineralwasser und kohlenstoffhaltiges Wasser, nicht gesüßt	hl	8.841.346	-	-	182.740
11.07.19.30.03	(mineral-/kohlenstoffhalt.) Wasser m. Zuckerzusatz./and. Süßmitteln/Aromastoffen	hl	2.041.690	-	-	84.919
11.07.19.30.04	Fruchtsaftgetränke und Limonaden	hl	4.502.205	-	-	306.806
11.07.19.30	(Mineral-/kohlenstoffhalt.) Wasser (inkl. r) m. Zuckerzusatz/and. Süßmitteln/Aromastoffen	hl	17.003.259	-	-	3.427.695
11.07.19.50.02	Anderer nicht alkoholhaltige Getränke (ohne Milchfettgehalt, ohne Nektars) a.n.g.	hl	3.702.164	-	-	135.216
11.07.19.50.03	Fruchtnektars	hl	1.466.254	-	-	100.824
11.07.19.50	And. nicht alkoholhalt. Getränke (ohne Milchfettgehalt/Wasser m. Aromastoffen/kohlenstoffhalt.)	hl	5.168.418	-	-	236.040
11.07.19.70	Anderer alkoholfreie Getränke mit Milchfettgehalt	hl	1.149.326	-	-	126.324
13	TEXTILIEN					
13.10.82.10	Garne a. synthet. Spinnfasern, o. Nähgarne, Anteil an diesen Spinnfasern >= 85%, nAE	kg	4.449.065	-	-	31.564
13.10.84.10	Garne (ausgenommen Nähgarne) aus künstlichen Spinnfasern, n.A.E.	kg	17.034.936	-	-	54.570
13.20.11.00	Gewebe aus Seide, Schappeseide oder Bouretteseide	m ²	13.617	-	-	197

Produktionsarten und ÖPRODCOM-Gliederung

ÖPRODCOM-Code	Einheit	Produktionsarten nach dem Güteransatz ¹⁾					
		Technische Gesamtproduktion ³⁾		Gesamtproduktion ⁴⁾		Wirtschaftliche Gesamtproduktion ⁵⁾	
		Menge	Wert in 1.000 EUR	Menge	Wert in 1.000 EUR	Menge	Wert in 1.000 EUR

PRODUKTIONSERGEBNISSE 2015

10.91.10.39	t	24.192	8.690	24.192	8.690	24.192	8.690
10.92.10.30.01	t	61.889	88.085	61.889	88.085	61.889	88.085
10.92.10.30.02	t	63.603	97.352	63.603	97.352	63.603	97.352
10.92.10.30	t	125.492	185.437	125.492	185.437	125.492	185.437
10.92.10.60.01	t	9.319	9.407	9.319	9.407	9.319	9.407
10.92.10.60.02	t	14.637	4.790	14.637	4.790	14.637	4.790
10.92.10.60.03	t	23.560	13.207	23.560	13.207	23.560	13.207
10.92.10.60	t	47.515	27.404	47.515	27.404	47.515	27.404

11 GETRÄNKE

11.01.10.20	l alc 100%	132.163	1.509	132.163	1.509	132.163	1.509
11.01.10.63	l alc 100%	84.767	2.570	84.767	2.570	84.767	2.570
11.01.10.65.01	l alc 100%	24.819	500	24.819	500	24.819	500
11.01.10.65.02	l alc 100%	19.779	854	19.779	854	19.779	854
11.01.10.65.03	l alc 100%	33.365	700	33.365	700	33.365	700
11.01.10.65.04	l alc 100%	2.722	246	2.722	246	2.722	246
11.01.10.65.05	l alc 100%	14.650	140	14.650	140	14.650	140
11.01.10.65.06	l alc 100%	3.739	475	3.739	475	3.739	475
11.01.10.65.08	l alc 100%	327.560	5.013	327.560	5.013	327.560	5.013
11.01.10.65	l alc 100%	426.634	7.926	426.634	7.926	426.634	7.926
11.01.10.70	l alc 100%	G	G	G	G	G	G
11.01.10.80.01	l alc 100%	5.638	187	5.638	187	5.638	187
11.01.10.80.02	l alc 100%	26.007	1.068	26.007	1.068	26.007	1.068
11.01.10.80.03	l alc 100%	158.565	6.220	158.565	6.220	158.565	6.220
11.01.10.80.04	l alc 100%	134.657	6.267	134.657	6.267	134.657	6.267
11.01.10.80.05	l alc 100%	474.512	11.795	474.512	11.795	474.512	11.795
11.01.10.80.06	l alc 100%	63.156	1.048	63.156	1.048	63.156	1.048
11.01.10.80.08	l alc 100%	191.677	3.652	191.677	3.652	191.677	3.652
11.01.10.80.09	l alc 100%	754.059	5.637	754.059	5.637	754.059	5.637
11.01.10.80.11	l alc 100%	4.747	225	4.747	225	4.747	225
11.01.10.80.12	l alc 100%	120.390	2.259	120.390	2.259	120.390	2.259
11.01.10.80.13	l alc 100%	2.275.274	46.844	2.275.274	46.844	2.275.274	46.844
11.01.10.80	l alc 100%	4.232.666	85.604	4.232.666	85.604	4.232.666	85.604
11.02.11.90	hl	64.924	46.823	64.924	46.823	66.324	47.627
11.02.12.11	hl	90.613	29.331	90.613	29.331	90.613	29.331

11.02.12.17	hl	26.882	13.208	26.882	13.208	26.882	13.208
11.05.10.00	hl	8.919.737	922.299	8.919.737	922.299	8.890.139	921.310
11.05.10.10	hl	188.930	17.758	188.930	17.758	188.930	17.758
11.05.20.00	t	155.354	3.733	155.354	3.733	155.354	3.733
11.07.11.30	hl	8.858.436	183.831	8.858.436	183.831	8.858.436	183.831
11.07.19.30.03	hl	2.338.559	105.522	2.338.559	105.522	2.084.323	87.126
11.07.19.30.04	hl	4.502.346	306.172	4.502.346	306.172	4.502.346	306.172
11.07.19.30	hl	14.777.128	672.847	14.777.128	672.847	17.046.035	3.429.268
11.07.19.50.02	hl	3.741.863	135.181	3.741.863	135.181	3.716.582	134.959
11.07.19.50.03	hl	1.466.209	100.703	1.466.209	100.703	1.466.209	100.703
11.07.19.50	hl	5.208.072	235.884	5.208.072	235.884	5.182.791	235.661
11.07.19.70	hl	1.146.458	126.175	1.146.458	126.175	1.146.458	126.175

13 TEXTILIEN

13.10.82.10	kg	G	G	G	G	4.379.065	30.732
13.10.84.10	kg	16.934.936	53.943	16.934.936	53.943	16.934.936	53.943
13.20.11.00	m ²	G	G	G	G	13.101	188

Tabelle 6: Menge und Wert der Produktion nach

ÖPRODCOM-Code	Bezeichnung	Produktionsarten nach dem Güteransatz ¹⁾				
		Abgesetzte Produktion ²⁾				
		Einheit	Menge	Einheit	Menge	Wert in 1.000 EUR
PRODUKTIONSERGEBNISSE 2015						
13.20.12.30.01	Streichgarngewebe aus Wolle oder feinen Tierhaaren, für Bekleidung	kg	129.273	m2	196.166	4.877
13.20.20.14	Baumwollgewebe, roh, gebleicht, gefärbt, bedruckt, mit einem Gewicht <= 200 g/m2, für Bekleidung	m ²	28.607.216		-	122.542
13.20.20.44	Baumwollgewebe, roh, gebleicht, gefärbt, bedruckt, mit einem Gewicht >200 g/m2, für Haushaltstextilien	m ²	1.636.493		-	9.678
13.20.31.30	Gew. a. hochfest. Garn. a. Nylon/Polyamiden/Polyester/Visk.Garn, a. Streifen uÄ., a. synth. Filam.	m ²	3.121.313		-	16.869
13.20.31.50	Gewebe aus Garnen aus synthetischen Filamenten	kg	3.828.886	m2	31.265.972	44.948
13.20.32.10	Gewebe aus synthetischen Spinnfasern, mit einem Anteil an diesen Spinnfasern >= 85 %	kg	95.707	m2	297.550	1.634
13.20.32.20	Gew. a. synthet. Spinnf., -Spinnf. < 85%, m. BW gem., rohgew./gebleicht/gefärbt/bedruckt	kg	G	m2	G	G
13.20.32.90	And. Mischgewebe a. synthet. Spinnfasern (o. Mischung m. Wolle/fein. Tierhaar)	kg	2.098.623	m2	8.873.693	11.679
13.30.12.30	Bleichen von Geweben aus Baumwolle	-	G		G	G
13.30.14.30	Bedrucken von Geweben aus Baumwolle	-	-		-	7.712
13.30.14.90	Bedrucken von Maschenstoffen und anderen Stoffen (Vliesstoffen, Tuftingmeterware), Konfektionswaren	-	-		-	5.504
13.91.19.10.02	And. Gewirke/Gestricke (n. Samt/Plüsch/Chemiefasern f. Vorhänge/Gardinen), a. Wolle/fein. Tierhaar	kg	48.767		-	1.496
13.91.19.10.03	And. Gewirke/Gestricke (n. Samt/Plüsch/Chemiefasern f. Vorhänge/Gardinen), a. BW	kg	2.866.872		-	36.955
13.91.19.10.04	And. Gewirke/Gestricke (n. Samt/Plüsch/Chemiefasern f. Vorhänge/Gardinen), andere	kg	2.288.883		-	31.710
13.92.11.90	Decken (o. Decken m. elektr. Heizvorr.) aus BW/Spinnst. (n.a. Wolle/fein. Tierhaar/synth. Chemief.	Stk	508.936		-	7.271
13.92.12.53.02	Bettwäsche aus Baumwolle, gewebt, aus zugekauften Vormaterialien	kg	483.047	Stk	1.049.274	14.343
13.92.12.53	Bettwäsche aus Baumwolle, gewebt	kg	483.047	Stk	1.049.274	14.343
13.92.13.53	Tischwäsche aus Baumwolle, gewebt	kg	25.606		-	985
13.92.15.50.02	Vorhänge und Innenrollos, Fenster- und Bettbehänge (Schabracken), aus Geweben	kg	33.426	m2	20.227	2.889
13.92.24.99	Bettausstatt. (inkl. Steppdecken/Deckbetten/Polster/Schlummerrollen/Kopfkissen), m. and. Mat. gef.	Stk	1.151.815		-	35.249
13.92.29.99	Scheuer-/Wisch- uä. Tücher a. Gew./Gestr., Schwimmwesten/-gürtel u.Ä	kg	760.754		-	20.816
13.93.13.00	Teppiche und andere textile Fußbodenbeläge, aus Spinnstoffen, getuftet	m ²	9.876.144		-	66.974
13.96.17.30	Bänder aus Spinnstoffen (einschließlich schusslosen Bändern) (ohne Etiketten, Abzeichen uä. Waren)	-	-		-	45.234
13.96.17.70	Geflechte als Meterware, Posamentier- uä. Zierwaren (o. Stickerei, Gew./Gestr.), Quasten uä. Waren	-	-		-	2.921
13.99.12.30	Ätztickereien/Stickereien m. herausgeschnittenem Grund als Meterware/Streifen/mit Motiven	-	-		-	6.156
13.99.12.50	Stickereien a. Baumwolle als Meterware, Streifen/m. Motiven (ohne Ätz-/u. sonst. Stickereien)	-	-		-	26.297
13.99.12.70	Stickereien a. and. Spinnst. als Meterware, Streifen/m. Motiven (ohne Ätz-/u. sonst. Stickereien)	-	-		-	9.407
14	BEKLEIDUNG					
14.11.10.00	Bekl. a. Leder/rekonstit. Leder (inkl. Mänteln) (ex Bekl.Zubeh./Schuhe/Kopfbedeckung)	Stk	6.593		-	1.703
14.12.11.20.02	Kombinationen als Arbeits- und Berufskleidung, aus Chemiefasern, für Männer oder Knaben	Stk	G		G	G
14.12.11.20	Kombinationen als Arbeits- und Berufskleidung, aus Baumwolle oder Chemiefasern, für Männer/Knaben	Stk	51.381		-	1.208
14.12.11.30.01	Jacken als Arbeits- und Berufskleidung, aus Baumwolle, für Männer oder Knaben	Stk	143.158		-	2.148
14.12.11.30.02	Jacken als Arbeits- und Berufskleidung, aus Chemiefasern, für Männer oder Knaben	Stk	210.272		-	21.058
14.12.11.30	Jacken als Arbeits- und Berufskleidung, aus Baumwolle oder Chemiefasern, für Männer oder Knaben	Stk	353.430		-	23.205
14.12.12.40.01	Lange Hosen (inkl. Kniebund- uä.) als Arbeits-/Berufskleidung, a. BW, f. Männer/Knaben	Stk	411.036		-	10.793
14.12.12.40.02	Lange Hosen (inkl. Kniebund- uä.) als Arbeits-/Berufskleidung, a. Chemief., f. Männer/Knaben	Stk	509.540		-	21.294

Produktionsarten und ÖPRODCOM-Gliederung

ÖPRODCOM-Code	Einheit	Produktionsarten nach dem Güteransatz ¹⁾					
		Technische Gesamtproduktion ³⁾		Gesamtproduktion ⁴⁾		Wirtschaftliche Gesamtproduktion ⁵⁾	
		Menge	Wert in 1.000 EUR	Menge	Wert in 1.000 EUR	Menge	Wert in 1.000 EUR

PRODUKTIONSERGEBNISSE 2015

13.20.12.30.01	kg	126.291	4.811	126.291	4.811	126.291	4.811
13.20.20.14	m ²	19.018.347	75.065	19.018.347	75.065	27.856.470	111.837
13.20.20.44	m ²	1.593.448	9.338	1.593.448	9.338	1.593.448	9.338
13.20.31.30	m ²	11.145.495	36.935	11.145.495	36.935	11.145.495	36.935
13.20.31.50	kg	2.728.743	39.047	2.728.743	39.047	3.652.426	43.516
13.20.32.10	kg	G	G	G	G	1.545.275	24.752
13.20.32.20	kg	199.988	7.254	199.988	7.254	G	G
13.20.32.90	kg	2.098.623	11.679	2.098.623	11.679	2.098.623	11.679
13.30.12.30	-	-	7.243	-	7.243	G	G
13.30.14.30	-	-	7.654	-	7.654	-	7.712
13.30.14.90	-	-	9.046	-	9.046	-	5.504
13.91.19.10.02	kg	G	G	G	G	51.558	1.578
13.91.19.10.03	kg	2.870.198	36.882	2.870.198	36.882	2.870.198	36.882
13.91.19.10.04	kg	2.164.378	29.021	2.164.378	29.021	2.164.378	29.021
13.92.11.90	Stk	508.877	7.268	508.877	7.268	508.999	7.279
13.92.12.53.02	kg	225.314	11.681	225.314	11.681	495.530	15.026
13.92.12.53	kg	225.314	11.681	225.314	11.681	495.530	15.026
13.92.13.53	kg	G	G	G	G	25.606	985
13.92.15.50.02	kg	96.972	4.714	96.972	4.714	33.426	2.889
13.92.24.99	Stk	G	G	G	G	1.151.046	35.214
13.92.29.99	kg	759.993	20.843	759.993	20.843	763.429	21.106
13.93.13.00	m ²	9.238.435	64.464	9.238.435	64.464	9.238.435	64.464
13.96.17.30	-	G	G	G	G	-	40.924
13.96.17.70	-	G	G	G	G	-	2.921
13.99.12.30	-	-	6.156	-	6.156	-	6.156
13.99.12.50	-	-	15.403	-	15.403	-	26.297
13.99.12.70	-	-	9.407	-	9.407	-	9.407
14	BEKLEIDUNG						
14.11.10.00	Stk	G	G	G	G	6.815	1.710
14.12.11.20.02	Stk	13.068	277	13.068	277	G	G
14.12.11.20	Stk	G	G	G	G	48.234	1.027
14.12.11.30.01	Stk	G	G	G	G	159.962	2.118
14.12.11.30.02	Stk	G	G	G	G	205.616	20.043
14.12.11.30	Stk	92.199	1.080	92.199	1.080	365.578	22.161
14.12.12.40.01	Stk	G	G	G	G	411.191	10.756
14.12.12.40.02	Stk	G	G	G	G	496.799	20.382

Tabelle 6: Menge und Wert der Produktion nach

ÖPRODCOM-Code	Bezeichnung	Produktionsarten nach dem Güteransatz ¹⁾				
		Abgesetzte Produktion ²⁾				
		Einheit	Menge	Einheit	Menge	Wert in 1.000 EUR
PRODUKTIONSERGEBNISSE 2015						
14.12.12.40	Lange Hosen (inkl. Kniebund- uä. Hosen) als Arbeits- und Berufskleidung, aus BW/Chemief., f. Männer	Stk	920.576	-	-	32.087
14.12.12.50.01	Latzhosen als Arbeits- und Berufskleidung, aus Baumwolle, für Männer oder Knaben	Stk	77.439	-	-	1.126
14.12.12.50.02	Latzhosen als Arbeits- und Berufskleidung, aus Chemiefasern, für Männer oder Knaben	Stk	100.194	-	-	2.700
14.12.12.50	Latzhosen als Arbeits- und Berufskleidung, aus Baumwolle oder Chemiefasern, für Männer oder Knaben	Stk	177.633	-	-	3.826
14.12.30.13	Schürzen, Kittel ua. Arbeits- u. Berufskleidung aus BW/Chemiefasern, für Männer/Knaben	Stk	382.202	-	-	6.192
14.12.30.23	Schürzen, Kittel ua.e Arbeits- u. Berufskleidung aus BW/Chemiefasern, für Frauen/Mädchen	Stk	246.347	-	-	3.500
14.13.12.30.02	Jacken aus Gewirken oder Gestrickten, für Männer oder Knaben, aus zugekauften Vormaterialien	Stk	102.849	-	-	12.072
14.13.12.30	Jacken, aus Gewirken oder Gestrickten, für Männer oder Knaben	Stk	102.849	-	-	12.072
14.13.13.10.01	Mäntel (inkl. Kurz-), Umhänge uä. a. Gewirken/Gestrickten (o. Jacken), f. F/M, a. eig. Vornat.	Stk	8.887	-	-	1.147
14.13.13.10.02	Mäntel (inkl. Kurz-), Umhänge uä. a. Gewirken/Gestrickten (o. Jacken), f. F/M, a. zugek. Vornat.	Stk	31.182	-	-	4.793
14.13.13.10	Mäntel (inkl. Kurzmänteln), Umhänge uä. Waren, a. Gwe./Gestr. (o. Jacken), f. Frauen/Mädchen	Stk	40.069	-	-	5.940
14.13.13.20	Anoraks/Ski-/Windjacken/Blousons uÄ., a. Gew./Gestr. (o. Jacken), f. Frauen/Mädchen	Stk	18.418	-	-	1.512
14.13.14.30.02	Jacken aus Gewirken oder Gestrickten, für Frauen oder Mädchen, aus zugekauften Vormaterialien	Stk	94.727	-	-	9.677
14.13.14.30	Jacken, aus Gewirken oder Gestrickten, für Frauen oder Mädchen	Stk	94.727	-	-	9.677
14.13.14.70	Kleider, aus Gewirken oder Gestrickten, für Frauen oder Mädchen	Stk	224.378	-	-	14.784
14.13.14.80.02	Röcke, Hosenröcke a. Gewirken/Gestrickten, f. Frauen/Mädchen, a. zugek. Vornat.	Stk	G	G	G	G
14.13.14.80	Röcke und Hosenröcke, aus Gewirken oder Gestrickten, für Frauen oder Mädchen	Stk	45.712	-	-	2.263
14.13.14.90.02	Lange Hosen (inkl. Kniebund- u. ä. Hosen), Latz-/kurze Hosen a. Gew./Gestr., f. F/M, a. zug. Vornat.	Stk	52.403	-	-	2.030
14.13.21.15	Mäntel (inkl. Kurzmäntel/Überzieher), Umhänge uä. Waren, für Männer/Knaben	Stk	5.474	-	-	823
14.13.21.30	Anoraks/Windjacken/Blousons uÄ., f. Männer/Knaben (o. Jacken a. Gew./Gestr., getränkt uÄ.)	Stk	72.460	-	-	6.575
14.13.22.00	Anzüge/Kombinationen (weder gewirkt noch gestrickt), für Männer oder Knaben	Stk	20.632	-	-	2.881
14.13.23.00	Jacken (weder gewirkt noch gestrickt), für Männer oder Knaben	Stk	27.567	-	-	3.097
14.13.24.44	Lange/kurze Hosen (inkl. Kniebund- uä. Hosen, o. Arb./Berufskl.), a. Wolle/fein. Tierhaar, f. M/K	Stk	8.915	-	-	410
14.13.24.45	Lange Hosen (inkl. Kniebund- uä. Hosen, o. Arb./Berufskl.) a. Chemief., f. Männer/Knaben	Stk	99.438	-	-	6.317
14.13.24.48	Lange Hosen/Latzhosen (inkl. Kniebund- uä. Hosen) a. BW (o. Denim, n. gew./gestr.), f. Männer/Knaben	Stk	14.380	-	-	810
14.13.24.60	Kurze Hosen (weder gewirkt noch gestrickt) aus Baumwolle oder Chemiefasern, für Männer oder Knaben	Stk	38.008	-	-	1.051
14.13.31.15	Mäntel (inkl. Kurzmäntel/Überzieher), Umhänge uä. Waren, f. Frauen/Mädchen	Stk	15.667	-	-	3.310
14.13.31.30	Anoraks/Windjacken/Blousons uÄ., f. Frauen/Mädchen (ausgenommen Jacken a. Gew./Gestr., getränkt uÄ.)	Stk	89.544	-	-	10.889
14.13.32.00	Kostüme/Kombinationen (weder gewirkt noch gestrickt), für Frauen oder Mädchen	Stk	27.064	-	-	3.392
14.13.33.30.01	Jacken (ohne Arbeits- und Berufskleidung) aus Baumwolle (n. gewirkt/gestrickt), f. Frauen/Mädchen	Stk	16.426	-	-	3.062
14.13.33.30.02	Jacken (o. Arb.-Berufskl.) a. and. Spinnst. (n. a. BW/Wolle/fein. Tierhaar) f. F/M	Stk	89.553	-	-	14.726
14.13.33.30.03	Jacken aus Wolle oder feinen Tierhaaren (weder gewirkt noch gestrickt), für Frauen oder Mädchen	Stk	26.432	-	-	3.871
14.13.33.30	Jacken (weder gewirkt noch gestrickt), für Frauen oder Mädchen	Stk	132.411	-	-	21.658
14.13.34.70	Kleider (weder gewirkt noch gestrickt), für Frauen oder Mädchen	Stk	104.131	-	-	11.276
14.13.34.80.01	Röcke und Hosenröcke aus Baumwolle (weder gewirkt noch gestrickt), für Frauen oder Mädchen	Stk	20.963	-	-	1.471

Produktionsarten und ÖPRODCOM-Gliederung

ÖPRODCOM-Code	Einheit	Produktionsarten nach dem Güteransatz ¹⁾					
		Technische Gesamtproduktion ³⁾		Gesamtproduktion ⁴⁾		Wirtschaftliche Gesamtproduktion ⁵⁾	
		Menge	Wert in 1.000 EUR	Menge	Wert in 1.000 EUR	Menge	Wert in 1.000 EUR

PRODUKTIONSERGEBNISSE 2015

14.12.12.40	Stk	326.941	4.136	326.941	4.136	907.990	31.138
14.12.12.50.01	Stk	G	G	G	G	76.842	1.100
14.12.12.50.02	Stk	G	G	G	G	100.297	2.276
14.12.12.50	Stk	54.362	1.011	54.362	1.011	177.139	3.376
14.12.30.13	Stk	300.618	5.185	300.618	5.185	371.863	6.381
14.12.30.23	Stk	115.939	2.021	115.939	2.021	229.959	3.307
14.13.12.30.02	Stk	G	G	G	G	97.424	11.546
14.13.12.30	Stk	G	G	G	G	97.424	11.546
14.13.13.10.01	Stk	G	G	G	G	9.009	1.169
14.13.13.10.02	Stk	315	75	315	75	32.506	4.935
14.13.13.10	Stk	G	G	G	G	41.515	6.104
14.13.13.20	Stk	G	G	G	G	17.636	1.539
14.13.14.30.02	Stk	G	G	G	G	94.959	9.734
14.13.14.30	Stk	G	G	G	G	94.959	9.734
14.13.14.70	Stk	29.324	1.518	29.324	1.518	205.681	15.040
14.13.14.80.02	Stk	8.791	273	8.791	273	G	G
14.13.14.80	Stk	8.791	273	8.791	273	44.494	2.152
14.13.14.90.02	Stk	G	G	G	G	51.354	2.138
14.13.21.15	Stk	G	G	G	G	5.339	690
14.13.21.30	Stk	G	G	G	G	76.397	7.076
14.13.22.00	Stk	G	G	G	G	20.747	2.898
14.13.23.00	Stk	3.554	870	3.554	870	28.796	3.054
14.13.24.44	Stk	G	G	G	G	10.047	441
14.13.24.45	Stk	1.214	74	1.214	74	101.097	6.495
14.13.24.48	Stk	G	G	G	G	14.385	811
14.13.24.60	Stk	G	G	G	G	39.808	1.182
14.13.31.15	Stk	G	G	G	G	14.026	2.764
14.13.31.30	Stk	G	G	G	G	98.481	12.071
14.13.32.00	Stk	27.062	3.391	27.062	3.391	27.064	3.392
14.13.33.30.01	Stk	577	224	577	224	15.497	2.876
14.13.33.30.02	Stk	15.403	1.512	15.403	1.512	84.057	13.828
14.13.33.30.03	Stk	1.785	423	1.785	423	25.890	3.741
14.13.33.30	Stk	17.765	2.159	17.765	2.159	125.444	20.445
14.13.34.70	Stk	64.426	4.712	64.426	4.712	107.132	11.297
14.13.34.80.01	Stk	G	G	G	G	21.341	1.525

Tabelle 6: Menge und Wert der Produktion nach

ÖPRODCOM-Code	Bezeichnung	Produktionsarten nach dem Güteransatz ¹⁾				
		Abgesetzte Produktion ²⁾				
		Einheit	Menge	Einheit	Menge	Wert in 1.000 EUR
PRODUKTIONSERGEBNISSE 2015						
14.13.34.80.02	Röcke und Hosenträger aus Wolle oder feinen Tierhaaren (n. gewirkt/gestrickt), f. Frauen/Mädchen	Stk	5.286	-	-	270
14.13.34.80.03	Röcke aus Chemiefasern (weder gewirkt noch gestrickt), für Frauen oder Mädchen	Stk	4.061	-	-	279
14.13.34.80.04	(Hosen-)röcke a. and. Spinnst. (n. BW/Wolle/fein. Tierhaar/Chemief.) f. Frauen/Mädchen	Stk	3.254	-	-	193
14.13.34.80	Röcke und Hosenträger (weder gewirkt noch gestrickt), für Frauen oder Mädchen	Stk	33.564	-	-	2.213
14.13.35.48	Lange Hosen (inkl. Kniebund- uä. Hosen, o. Arb./Berufskleidung) a. BW (n. Denim), f. Frauen/Mädchen	Stk	114.771	-	-	4.030
14.13.35.49	Lange (Kniebund-)Hosen (o. Arb./Berufskl.) a. Wolle/fein. Tierhaar/Chemief., f. Frauen/Mädchen	Stk	83.925	-	-	5.492
14.13.35.69	Lange u. Latzhosen a. and. Spinnst. (o. BW etc.), kurze Hosen a. and. Spinnst., f. Frauen/Mädchen	Stk	5.088	-	-	502
14.14.12.20.02	Slips, Boxershorts ua. Unterhosen a. Gewirken/Gestricken, f. Männer/Knaben, a. zugek. Vornat.	Stk	2.701.595	-	-	11.747
14.14.12.30.02	Nachthemden/Schlafanzüge a. Gewirken/Gestricken, f. Männer/Knaben, a. zugek. Vornat.	Stk	163.992	-	-	2.880
14.14.12.30	Nachthemden und Schlafanzüge aus Gewirken oder Gestricken, für Männer oder Knaben	Stk	163.992	-	-	2.880
14.14.13.10	Blusen und Hemdblusen aus Gewirken oder Gestricken, für Frauen oder Mädchen	Stk	184.848	-	-	4.559
14.14.14.20	Slips und andere Unterhosen aus Gewirken oder Gestricken, für Frauen oder Mädchen	Stk	36.850.486	-	-	83.729
14.14.21.00.01	Hemden aus Baumwolle (weder gewirkt noch gestrickt), für Männer oder Knaben	Stk	354.970	-	-	13.078
14.14.21.00	Hemden (weder gewirkt noch gestrickt), für Männer oder Knaben	Stk	522.588	-	-	16.085
14.14.23.00	Blusen und Hemdblusen (weder gewirkt noch gestrickt), für Frauen oder Mädchen	Stk	195.410	-	-	9.101
14.14.25.30	BH (auch iAE, bestehend a. BH/Slip/Unterhose) auch a. Gew./Gestr.	Stk	2.730.640	-	-	72.533
14.14.30.00	T-Shirts und Unterhemden aus Gewirken oder Gestricken	Stk	700.531	-	-	6.702
14.19.12.90	Andere Bekleidung (einschließlich Bodys mit Ärmeln) aus Gewirken oder Gestricken	kg	69.167	-	-	4.331
14.19.13.00	Fingerhandschuhe, Handschuhe ohne Fingerspitzen und Fausthandschuhe aus Gewirken oder Gestricken	Paar	223.987	-	-	7.051
14.19.22.20.03	Trainingsanzüge ua. Bekl. a. Chemiefaser (o. Skianzüge/Arb.-/Berufskl.), f. Frauen/Mädchen	Stk	18.910	-	-	1.524
14.19.22.20.04	Trainingsanzüge ua. Bekl. a. and. Spinnst. (o. Skianzüge/Arb.-/Berufskl.), f. Frauen/Mädchen	Stk	13.320	-	-	738
14.19.23.33	Schals, Umschlag-/Hals-/Kopftücher, Schleier uÄ., nicht a. Seide/Gew./Gestr.	Stk	38.235	-	-	695
14.19.23.38	Schals, Umschlag-/Hals-/Kopftücher, Kragenschoner, Kopftücher, Schleier uÄ. a. Seide	Stk	50.712	-	-	1.058
14.19.23.53	Krawatten-/schals/Schleifen (zB. Querbinder) (n. a. Seide/Gew./Gestr.)	Stk	139.462	-	-	2.742
14.19.23.58	Krawatten-/schals/Schleifen (zB. Querbinder), a. Seide/Schappe-/Bourreteseide (n. gew./gestr.)	Stk	G	G	G	G
14.19.23.96	Bek.zub.u.T.v.Bekl.(zubehör),a.Spinnst.(o.Schals/Hals-/Kopftücher/Kraw./Handschuhe, gew./gestr)	-	-	-	-	93
14.19.31.75	(Finger-/Faust-)Handschuhe (o. Sport-/Schutzhandschuh) a. Leder/rekonst. Leder	Paar	8.425	-	-	504
14.19.31.80	Gürtel, Koppel und Schulterriemen aus Leder oder rekonstituiertem Leder	Stk	392.838	-	-	6.186
14.19.31.90	Bekl.Zubehör ang. (o. (Finger-/Faust-)Handschuhe, Gürtel usw.), a. Leder/rekonst. Leder	-	-	-	-	4.407
14.19.42.70	Hüte ua. Kopfbedeckungen, gew./gestr./aus Stücken v. Spitze/Filz, Haarnetze	Stk	323.286	-	-	7.621
14.19.43.00	And. Kopfbedeckungen (o. Sicherheitskopfbed./a. Kautschuk/Kunstst., uÄ. f. Kopfbed.	-	G	G	G	G
14.39.10.31	Pullover, Strickjacken, Westen uÄ. a. Wolle/fein. Tierhaar (o. Wollanteil >=50%, Gew.>=600g), f. M/K	Stk	30.565	-	-	2.076
14.39.10.32	Pullover, Strickjacken, Westen uÄ. a. Wolle/fein. Tierhaar (o. Wollanteil >=50%, Gew.>=600g), f. F/M	Stk	66.284	-	-	5.045
14.39.10.61	Pullover, Strickjacken, Westen uä. Waren (ohne Unterziehpullis) aus Baumwolle, f. Männer/Knaben	Stk	G	G	G	G
14.39.10.62	Pullover, Strickjacken, Westen uä. Waren (ohne Unterziehpullis) aus Baumwolle, f. Frauen/Mädchen	Stk	16.683	-	-	1.198
14.39.10.71	Pullover, Strickjacken, Westen uä. Waren (ohne Unterziehpullis) aus Chemiefasern, f. Männer/Knaben	Stk	8.490	-	-	402

Produktionsarten und ÖPRODCOM-Gliederung

ÖPRODCOM-Code	Einheit	Produktionsarten nach dem Güteransatz ¹⁾					
		Technische Gesamtproduktion ³⁾		Gesamtproduktion ⁴⁾		Wirtschaftliche Gesamtproduktion ⁵⁾	
		Menge	Wert in 1.000 EUR	Menge	Wert in 1.000 EUR	Menge	Wert in 1.000 EUR

PRODUKTIONSERGEBNISSE 2015

14.13.34.80.02	Stk	96	24	96	24	4.817	296
14.13.34.80.03	Stk	G	G	G	G	4.888	374
14.13.34.80.04	Stk	5.976	265	5.976	265	3.124	257
14.13.34.80	Stk	6.528	336	6.528	336	34.170	2.451
14.13.35.48	Stk	G	G	G	G	115.068	4.487
14.13.35.49	Stk	8.387	394	8.387	394	90.726	5.991
14.13.35.69	Stk	6.043	325	6.043	325	5.211	559
14.14.12.20.02	Stk	G	G	G	G	2.701.595	11.747
14.14.12.30.02	Stk	163.992	2.880	163.992	2.880	163.992	2.880
14.14.12.30	Stk	163.992	2.880	163.992	2.880	163.992	2.880
14.14.13.10	Stk	16.735	731	16.735	731	184.682	4.699
14.14.14.20	Stk	2.786.208	14.610	2.786.208	14.610	36.850.495	83.848
14.14.21.00.01	Stk	254.499	10.487	254.499	10.487	355.623	13.028
14.14.21.00	Stk	278.228	10.964	278.228	10.964	523.119	15.994
14.14.23.00	Stk	83.410	3.315	83.410	3.315	194.874	9.616
14.14.25.30	Stk	G	G	G	G	2.731.210	71.233
14.14.30.00	Stk	21.786	587	21.786	587	696.307	7.031
14.19.12.90	kg	G	G	G	G	72.334	5.322
14.19.13.00	Paar	G	G	G	G	223.455	7.022
14.19.22.20.03	Stk	-	-	-	-	17.393	1.365
14.19.22.20.04	Stk	G	G	G	G	13.420	681
14.19.23.33	Stk	250	3	250	3	30.426	613
14.19.23.38	Stk	G	G	G	G	47.917	1.033
14.19.23.53	Stk	G	G	G	G	G	G
14.19.23.58	Stk	-	-	-	-	29.658	441
14.19.23.96	-	G	G	G	G	-	116
14.19.31.75	Paar	G	G	G	G	G	G
14.19.31.80	Stk	G	G	G	G	G	G
14.19.31.90	-	-	4.278	-	4.278	-	4.295
14.19.42.70	Stk	G	G	G	G	323.670	7.750
14.19.43.00	-	-	3.134	-	3.134	G	G
14.39.10.31	Stk	12.419	879	12.419	879	31.760	2.239
14.39.10.32	Stk	17.606	1.558	17.606	1.558	63.729	4.602
14.39.10.61	Stk	14.216	723	14.216	723	G	G
14.39.10.62	Stk	G	G	G	G	16.512	1.194
14.39.10.71	Stk	1.865	92	1.865	92	9.488	478

Tabelle 6: Menge und Wert der Produktion nach

ÖPRODCOM-Code	Bezeichnung	Produktionsarten nach dem Güteransatz ¹⁾				
		Abgesetzte Produktion ²⁾				
		Einheit	Menge	Einheit	Menge	Wert in 1.000 EUR
PRODUKTIONSERGEBNISSE 2015						
14.39.10.72	Pullover, Strickjacken, Westen uä. Waren (ohne Unterziehpullis) aus Chemiefasern, für Frauen/Mädchen	Stk	138.897	-	-	10.025
14.39.10.90	Pullover, Strickjacken, Westen uä. Waren a. and. Spinnst. (o. Wolle/fein. Tierhaar/BW/Chemief.)	Stk	543.544	-	-	37.680
15	LEDER UND LEDERWAREN					
15.11.31.00	Rind- und Kalbleder aus ganzen Häuten, enthaart	t	6.230	-	-	248.149
15.12.12.50	Reise-/Toilettentaschen (Necessaires), Rucksäcke, Taschen f. Sportart., Beh. f. Musikinstr.	-	-	-	-	3.942
15.20.13.51	Straßenschuhe mit Oberteil aus Leder, für Männer	Paar	440.552	-	-	34.198
15.20.13.52	Straßenschuhe mit Oberteil aus Leder, für Frauen	Paar	4.314.169	-	-	193.723
15.20.13.61	Sandalen mit Oberteil aus Leder, für Männer	Paar	483.254	-	-	16.163
15.20.13.62	Sandalen mit Oberteil aus Leder, für Frauen	Paar	936.239	-	-	35.577
15.20.13.70	Pantoffeln und andere Hausschuhe mit Oberteil aus Leder	Paar	483.615	-	-	14.402
16	HOLZ SOWIE HOLZ- UND KORKWAREN (OHNE MÖBEL), FLECHT- UND KORBWAREN					
16.10.10.33	Nadelholz, in der Längsrichtung gesägt oder gesäumt, gemessert oder geschält, > 6 mm Dicke	m ³	972.380	-	-	194.878
16.10.10.35.01	Fichten-/Tannenschnittholz, Picea abies Karst od. Abies alba Mill., Länge < 125cm u. Dicke > 6mm	m ³	305.651	-	-	63.148
16.10.10.35.02	Fichten-/Tannenschnittholz, Picea abies Karst od. Abies alba Mill., Länge > 125cm u. Dicke > 6mm	m ³	5.866.365	-	-	1.120.229
16.10.10.35	Fichten- oder Tannenschnittholz, Picea abies Karst., "Abies alba Mill.", Dicke > 6 mm "	m ³	6.172.016	-	-	1.183.378
16.10.10.37.01	Kiefernchnittholz Pinus sylvestris L." mit einer Länge > 125 cm und einer Dicke > 6 mm "	m ³	55.359	-	-	10.666
16.10.10.37.02	Kiefernchnittholz Pinus sylvestris L." mit einer Länge < 125 cm und einer Dicke > 6 mm "	m ³	67.364	-	-	12.844
16.10.10.37	Kiefernchnittholz, Pinus sylvestris L.", Dicke > 6 mm "	m ³	122.723	-	-	23.511
16.10.10.39.02	Nadelschnittholz (ohne Kiefer, Fichte und Tanne) mit einer Länge > 125 cm und einer Dicke > 12,5 mm	m ³	502.082	-	-	111.470
16.10.10.39.04	Nadelschnittholz (ohne Kiefer, Fichte u. Tanne), Länge < 125cm u. Dicke < 12,5mm, a.n.g.	m ³	38.660	-	-	10.293
16.10.10.39	Sonstiges Nadelschnittholz (ohne Kiefer, Fichte und Tanne), auch Brettchen	m ³	547.474	-	-	123.946
16.10.10.50	Holz, in Längsricht. gesägt/gesäumt/gemessert/geschält, D. > 6mm, n. Nadel-/Tropenholz	m ³	94.509	-	-	42.690
16.10.21.10	Nadelholz, entl. e./mehrerer Kanten profiliert/gehobelt/geschliffen/keilverz. (inkl. Stäbe/Friese)	t	598.402	-	-	273.680
16.10.21.50	Laubholz, entl. e./mehrerer Kanten profiliert/gehobelt/geschliffen/keilverz. (inkl. Stäbe/Friese)	t	17.491	-	-	28.649
16.10.23.03.01	Nadelholz in Form von Plättchen oder Hackschnitzel, mit Rinde	t	374.315	rm	1.344.952	24.579
16.10.23.03.02	Nadelholz in Form von Plättchen oder Hackschnitzel, ohne Rinde	t	2.588.352	rm	9.190.568	151.484
16.10.23.03	Holz in Form von Plättchen oder Schnitzeln (Hackschnitzel), aus Nadelholz	t	2.962.667	rm	10.535.520	176.063
16.10.23.05	Holz in Form von Plättchen oder Schnitzeln (Hackschnitzel), aus Laubholz	t	110.941	rm	345.973	5.162
16.10.25.10.01	Spreißel oder Schwarten mit Rinde	t	18.801	rm	64.606	801
16.10.25.10.02	Spreißel oder Schwarten ohne Rinde	t	42.571	rm	146.693	2.239
16.10.25.10.03	Kappholz	t	207.474	rm	680.511	9.996
16.10.25.10.04	Rinde	t	587.055	rm	1.782.743	19.755
16.10.25.10.06	Holzbriketts aus Säge- und Hobelspanen	t	37.362	rm	62.074	6.084
16.10.25.10.07	Sägespäne	t	2.345.638	rm	8.504.038	101.761
16.10.25.10.08	Holzpellets	t	791.407	rm	1.299.382	154.975
16.10.25.10	Restholz (auch zusammengepresst, z.B. Schwarten, Spreißel, Sägespäne u. Ä.)	t	4.030.307	rm	12.540.047	295.612
16.10.31.16.01	Behautes Bauholz aus Nadelholz, imprägniert	m ³	233	-	-	30
16.10.31.16.02	Anderer Stangen, Maste und Pfähle aus Nadelholz a.n.g., imprägniert	m ³	15.411	-	-	8.048
16.10.31.16	Rohholz, auch entrindet, m. Konservierungsmitteln behandelt	m ³	15.644	-	-	8.078
16.10.39.00.01	Rohholz (einschl. Bauholz) a. Nadelh., a. entrindet, vom Splint befr./zugericht, n. imprägniert	t	185.530	m3	272.690	28.072
16.10.39.00	Anderes Rohholz (einschließlich gespaltener Pfähle und Pflöcke)	t	203.794	m3	304.849	34.648

Produktionsarten und ÖPRODCOM-Gliederung

ÖPRODCOM-Code	Einheit	Produktionsarten nach dem Güteransatz ¹⁾					
		Technische Gesamtproduktion ³⁾		Gesamtproduktion ⁴⁾		Wirtschaftliche Gesamtproduktion ⁵⁾	
		Menge	Wert in 1.000 EUR	Menge	Wert in 1.000 EUR	Menge	Wert in 1.000 EUR

PRODUKTIONSERGEBNISSE 2015

14.39.10.72	Stk	11.358	497	11.358	497	140.119	10.038
14.39.10.90	Stk	524.275	35.392	524.275	35.392	537.172	35.837

15 LEDER UND LEDERWAREN

15.11.31.00	t	6.230	248.149	6.230	248.149	6.230	248.149
15.12.12.50	-	G	G	G	G	-	3.512
15.20.13.51	Paar	438.559	33.657	438.559	33.657	438.559	33.657
15.20.13.52	Paar	774.335	35.593	774.335	35.593	4.480.954	199.030
15.20.13.61	Paar	484.500	16.202	484.500	16.202	484.500	16.202
15.20.13.62	Paar	584.794	18.442	584.794	18.442	939.727	35.778
15.20.13.70	Paar	G	G	G	G	480.765	14.346

16 HOLZ SOWIE HOLZ- UND KORKWAREN (OHNE MÖBEL), FLECHT- UND KORBWAREN

16.10.10.33	m ³	1.034.785	217.672	1.034.785	217.672	1.034.549	217.664
16.10.10.35.01	m ³	308.372	60.398	308.372	60.398	333.907	66.770
16.10.10.35.02	m ³	6.217.067	1.137.512	6.217.067	1.137.512	6.209.897	1.138.467
16.10.10.35	m ³	6.525.439	1.197.910	6.525.439	1.197.910	6.543.804	1.205.236
16.10.10.37.01	m ³	58.282	10.727	58.282	10.727	55.604	10.703
16.10.10.37.02	m ³	51.737	10.187	51.737	10.187	67.362	12.844
16.10.10.37	m ³	110.019	20.914	110.019	20.914	122.966	23.547
16.10.10.39.02	m ³	490.104	106.126	490.104	106.126	488.526	106.051
16.10.10.39.04	m ³	38.660	10.293	38.660	10.293	38.660	10.293
16.10.10.39	m ³	535.496	118.602	535.496	118.602	533.918	118.527
16.10.10.50	m ³	107.918	43.239	107.918	43.239	101.897	43.014
16.10.21.10	t	607.133	273.378	607.133	273.378	599.393	271.885
16.10.21.50	t	18.809	29.956	18.809	29.956	18.571	29.736
16.10.23.03.01	t	456.213	25.550	456.213	25.550	379.163	24.976
16.10.23.03.02	t	2.459.484	147.072	2.459.484	147.072	2.599.159	152.060
16.10.23.03	t	2.915.697	172.622	2.915.697	172.622	2.978.322	177.036
16.10.23.05	t	113.663	5.383	113.663	5.383	113.663	5.383
16.10.25.10.01	t	18.801	801	18.801	801	18.801	801
16.10.25.10.02	t	42.271	2.239	42.271	2.239	42.271	2.239
16.10.25.10.03	t	207.536	9.994	207.536	9.994	207.536	9.994
16.10.25.10.04	t	591.824	19.935	591.824	19.935	591.824	19.935
16.10.25.10.06	t	40.373	6.385	40.373	6.385	40.373	6.385
16.10.25.10.07	t	2.342.670	101.592	2.342.670	101.592	2.342.670	101.592
16.10.25.10.08	t	790.310	154.061	790.310	154.061	790.310	154.061
16.10.25.10	t	4.033.784	295.008	4.033.784	295.008	4.033.784	295.008
16.10.31.16.01	m ³	233	30	233	30	233	30
16.10.31.16.02	m ³	15.411	8.048	15.411	8.048	15.411	8.048
16.10.31.16	m ³	15.644	8.078	15.644	8.078	15.644	8.078
16.10.39.00.01	t	239.451	29.907	239.451	29.907	185.536	28.072
16.10.39.00	t	257.715	36.482	257.715	36.482	203.800	34.648

Tabelle 6: Menge und Wert der Produktion nach

ÖPRODCOM-Code	Bezeichnung	Produktionsarten nach dem Güteransatz ¹⁾				
		Abgesetzte Produktion ²⁾				
		Einheit	Menge	Einheit	Menge	Wert in 1.000 EUR
PRODUKTIONSERGEBNISSE 2015						
16.10.91.00	Trocknen, Imprägnieren oder chemisches Behandeln von Holz	-	-	-	-	2.078
16.21.12.21	Holz, furniert, und ähnliches Lagenholz, mit Block-, Stab-, Stäbchen- oder Streifenholzmittellage	m ³	131.350	-	-	86.652
16.21.22.00	Verdichtetes Holz in Blöcken, Platten, Brettern oder Profilen	m ³	65.960	-	-	32.427
16.21.91.00	Zurichtung v. Sperr-, furniertem uä.Lagerholz, Span- uä. Platten, Faserplatten	-	-	-	-	34.602
16.23.11.10.01	Fenster und Fenstertüren, aus Holz	Stk	641.501	-	-	395.197
16.23.11.10.02	Rahmen, Verkleidung und andere Teile für Fenster und Fenstertüren, aus Holz	Stk	291.307	-	-	13.535
16.23.11.10	Fenster, Fenstertüren, Rahmen und Verkleidungen dafür, aus Holz	Stk	932.808	-	-	408.731
16.23.11.50.01	Sperrtüren aus Holz, eben (ohne Fenstertüren)	Stk	536.275	-	-	92.539
16.23.11.50.02	Andere Türen und Türstöcke aus Holz, eben (ohne Fenstertüren)	Stk	244.909	-	-	47.043
16.23.11.50.04	Türverkleidungen und -schwelle aus Holz, eben (ohne Fenstertüren)	Stk	738	-	-	100
16.23.11.50.05	Sperrtüren aus Holz, bearbeitet (ohne Fenstertüren)	Stk	18.500	-	-	25.144
16.23.11.50.06	Andere Türen und Türstöcke aus Holz, bearbeitet (ohne Fenstertüren)	Stk	110.068	-	-	30.799
16.23.11.50.09	Sperrtüren aus Holz, andere (ohne Fenstertüren)	Stk	5.297	-	-	5.600
16.23.11.50.10	Türen und Türstöcke aus Holz, andere (ohne Fenstertüren)	Stk	40.855	-	-	14.205
16.23.11.50	Türen und Rahmen dafür, Türverkleidungen und -schwelle, aus Holz	Stk	1.298.612	-	-	251.075
16.23.12.00	Verschalungen für Betonarbeiten, Schindeln (shingles" und "shakes"), aus Holz "	t	60.244	-	-	108.104
16.23.19.00.01	Bautischler- und Zimmermannsarbeiten aus Holz, Holzleimbauteile und Leimbindererzeugnisse	t	649.228	-	-	594.535
16.23.19.00.03	Bautischler- und Zimmermannsarbeiten aus Holz, Treppen	t	12.568	-	-	32.023
16.23.19.00.05	Fußböden (Schiffböden)	t	7.570	-	-	26.043
16.23.19.00.06	Holzglaskonstruktionen	t	745	-	-	13.172
16.23.19.00.07	Sonstige Holzwaren für den Bau	t	85.581	-	-	79.497
16.23.19.00.08	Andere Erzeugnisse der Bautischlerei, a.n.g.	t	8.487	-	-	32.331
16.23.19.00	Andere Bautischler- und Zimmermannsarbeiten, aus Holz, a.n.g.	t	814.851	-	-	835.780
16.23.20.00.01	Baracken, Hallen, Stallungen usw. aus Holz	Stk	1.247	-	-	97.209
16.23.20.00.02	Holzhäuser	Stk	3.071	-	-	521.557
16.23.20.00	Vorgefertigte Gebäude aus Holz	Stk	4.318	-	-	618.766
16.24.11.33.01	Flachpaletten 80x120cm	Stk	784.130	-	-	6.965
16.24.11.33.03	Andere Flachpaletten, a.n.g.	Stk	5.919.959	-	-	55.545
16.24.11.33	Flachpaletten, Palettenaufsatzwände, aus Holz	Stk	6.870.151	-	-	64.604
16.24.11.35	Boxpaletten und andere Ladungsträger aus Holz	Stk	120.213	-	-	2.790
16.24.12.00	Fässer, Tröge, Bottiche, Eimer, usw. und Teile davon, aus Holz	t	596	-	-	7.005
16.29.11.30	Werkzeuge, Griffe, Stiele und Fassungen aus Holz, Schuhformen, Schuhleisten-spanner aus Holz	t	540	-	-	2.061
16.29.14.91.03	Andere Holzwaren (ohne Säрге), ang.	-	-	-	-	42.792
17	PAPIER, PAPPE UND WAREN DAR AUS					
17.11.12.00	Chemische Halbstoffe aus Holz (Natron- oder Sulfatzellstoff), ausgenommen solche zum Auflösen	t	G	G	G	G
17.12.14.70	Andere Papiere oder Pappen, mit einem Gehalt an mechanisch gewonnenen Fasern > 10%	t	673.221	-	-	395.741
17.12.34.00	Wellenpapier aus Altpapier und sonstiges Wellenpapier	t	118.708	-	-	90.579
17.12.73.36	Papier/Pappe z. Bedrucken/Schreiben/a. graf. Zwecke, ohne Fasern oder <= 10% an Fasergewicht	t	1.535.762	-	-	998.593
17.12.77.59	Andere Papiere und Pappen, mit Kunstharz oder Kunststoff gestrichen, überzogen oder getränkt	t	47.367	-	-	115.031
17.21.11.00.01	Wellpapier oder Wellpappe, in Rollen, auch perforiert	t	284	-	-	304
17.21.11.00.02	Wellpapier oder Wellpappe, in Tafeln, auch perforiert	t	50.790	-	-	36.487
17.21.11.00	Wellpapier oder Wellpappe, in Rollen oder Bogen, auch perforiert	t	51.074	-	-	36.792
17.21.12.50.01	Flach- und Seitenfaltbeutel aus Papier	t	1.373	-	-	8.004
17.21.12.50.06	Automatenrollen aus Papier oder Laminaten für Verpackungsautomaten	t	3.730	-	-	22.833
17.21.13.00	Schachteln und Kartons aus Wellpapier oder Wellpappe	t	485.304	-	-	565.482
17.21.14.00.02	Andere Faltschachteln, Schachteln und Packmittel, aus Karton	t	115.966	-	-	255.114

Produktionsarten und ÖPRODCOM-Gliederung

ÖPRODCOM-Code	Einheit	Produktionsarten nach dem Güteransatz ¹⁾					
		Technische Gesamtproduktion ³⁾		Gesamtproduktion ⁴⁾		Wirtschaftliche Gesamtproduktion ⁵⁾	
		Menge	Wert in 1.000 EUR	Menge	Wert in 1.000 EUR	Menge	Wert in 1.000 EUR
PRODUKTIONSERGEBNISSE 2015							
16.10.91.00	-	-	3.959	-	3.959	-	2.078
16.21.12.21	m ³	130.317	85.899	130.317	85.899	130.096	85.873
16.21.22.00	m ³	65.951	32.420	65.951	32.420	65.951	32.420
16.21.91.00	-	-	34.279	-	34.279	-	34.585
16.23.11.10.01	Stk	636.345	390.103	636.345	390.103	636.345	390.103
16.23.11.10.02	Stk	287.014	13.005	287.014	13.005	287.014	13.005
16.23.11.10	Stk	923.359	403.108	923.359	403.108	923.359	403.108
16.23.11.50.01	Stk	488.759	85.796	488.759	85.796	488.759	85.796
16.23.11.50.02	Stk	244.909	47.043	244.909	47.043	244.909	47.043
16.23.11.50.04	Stk	738	100	738	100	738	100
16.23.11.50.05	Stk	18.490	25.147	18.490	25.147	18.490	25.147
16.23.11.50.06	Stk	110.068	30.799	110.068	30.799	110.068	30.799
16.23.11.50.09	Stk	5.297	5.600	5.297	5.600	5.297	5.600
16.23.11.50.10	Stk	40.855	14.205	40.855	14.205	40.855	14.205
16.23.11.50	Stk	1.241.573	243.033	1.241.573	243.033	1.241.573	243.033
16.23.12.00	t	60.268	108.131	60.268	108.131	60.268	108.131
16.23.19.00.01	t	648.856	591.062	648.856	591.062	648.856	591.062
16.23.19.00.03	t	12.568	32.023	12.568	32.023	12.568	32.023
16.23.19.00.05	t	7.570	26.043	7.570	26.043	7.570	26.043
16.23.19.00.06	t	731	12.905	731	12.905	731	12.905
16.23.19.00.07	t	85.581	79.497	85.581	79.497	85.581	79.497
16.23.19.00.08	t	8.507	32.335	8.507	32.335	8.507	32.335
16.23.19.00	t	814.106	829.528	814.106	829.528	814.485	832.044
16.23.20.00.01	Stk	1.247	97.240	1.247	97.240	1.247	97.240
16.23.20.00.02	Stk	3.127	532.202	3.127	532.202	3.127	532.202
16.23.20.00	Stk	4.374	629.442	4.374	629.442	4.374	629.442
16.24.11.33.01	Stk	784.130	6.965	784.130	6.965	784.130	6.965
16.24.11.33.03	Stk	5.856.157	55.259	5.856.157	55.259	5.856.157	55.259
16.24.11.33	Stk	6.806.349	64.318	6.806.349	64.318	6.806.349	64.318
16.24.11.35	Stk	120.213	2.790	120.213	2.790	120.213	2.790
16.24.12.00	t	596	7.005	596	7.005	596	7.005
16.29.11.30	t	544	2.148	544	2.148	544	2.148
16.29.14.91.03	-	-	41.216	-	41.216	-	41.216
17	PAPIER, PAPPE UND WAREN DARAUS						
17.11.12.00	t	G	G	639.722	329.877	G	G
17.12.14.70	t	655.046	330.309	655.046	330.309	655.046	330.309
17.12.34.00	t	119.081	90.635	119.081	90.635	119.081	90.635
17.12.73.36	t	1.539.068	1.001.769	1.539.068	1.001.769	1.539.068	1.001.769
17.12.77.59	t	51.653	118.790	51.653	118.790	49.763	116.730
17.21.11.00.01	t	284	304	284	304	284	304
17.21.11.00.02	t	50.790	36.487	50.790	36.487	50.790	36.487
17.21.11.00	t	51.074	36.792	51.074	36.792	51.074	36.792
17.21.12.50.01	t	1.373	8.004	1.373	8.004	1.373	8.004
17.21.12.50.06	t	3.730	22.833	3.730	22.833	3.730	22.833
17.21.13.00	t	486.735	564.075	486.735	564.075	486.735	564.075
17.21.14.00.02	t	115.809	254.484	115.809	254.484	116.318	255.674

Tabelle 6: Menge und Wert der Produktion nach

ÖPRODCOM-Code	Bezeichnung	Produktionsarten nach dem Güteransatz ¹⁾				
		Abgesetzte Produktion ²⁾				
		Einheit	Menge	Einheit	Menge	Wert in 1.000 EUR
PRODUKTIONSERGEBNISSE 2015						
17.21.14.00.03	Andere Faltschachteln, Schachteln und Packmittel, aus Vollpappe	t	10.791	-	-	23.482
17.21.14.00.04	Displays (Trays) aus Karton oder Vollpappe	t	5.550	-	-	14.468
17.21.14.00	Faltschachteln, Schachteln und Packmittel, aus nicht gewelltem Papier oder nicht gewellter Pappe	t	177.733	-	-	405.164
17.21.15.30.01	Versandhülsen und -rohre aus Papier oder Pappe	t	1.273	-	-	3.416
17.21.15.30.04	Andere Verpackungs- und Aufbewahrungsmittel, aus Papier oder Pappe	t	1.904	-	-	2.857
17.21.15.30	Andere Verpackungs- /Aufbewahrungsmittel (inkl. Schallplattenhüllen), aus Papier/Pappe	t	3.927	-	-	24.862
17.22.11.60	Handtücher aus Papier, Zellstoffwatte oder Vliesen, auch in Rollen	t	10.479	-	-	17.601
17.23.13.13	Register, Bücher f. d. kaufm. Buchführung, Auftragsbücher und Quittungsbücher, aus Papier/Pappe	t	217	-	-	601
17.23.13.15	Briefpapierblöcke und Notizblöcke, Merkbücher und Notizbücher ohne Kalendarium, aus Papier/Pappe	t	8.431	-	-	18.013
17.23.13.30	Hefte aus Papier oder Pappe	t	5.803	-	-	15.212
17.23.13.50	Ordner, Schnellhefter, Einbände und Aktendeckel, aus Papier oder Pappe	t	429	-	-	1.745
17.23.13.70	Durchschreibesätze und Durchschreibehefte, auch mit eingelegetem Kohlepapier, aus Papier oder Pappe	t	72	-	-	1.228
17.29.11.20	Bedruckte Etiketten aus Papier oder Pappe, selbstklebend	t	13.607	-	-	117.906
17.29.11.40	Andere bedruckte Etiketten aus Papier oder Pappe	t	7.888	-	-	29.225
17.29.19.10	Zigarettenpapier, in Form von Heftchen oder Hülsen oder in Rollen mit einer Breite <= 5 cm	t	94.630	-	-	453.640
17.29.19.30	Andere Rollen, Spulen, Spindeln und ähnliche Unterlagen aus Papier oder Pappe	t	15.039	-	-	18.676
17.29.19.85	Andere Waren aus Papier oder Pappe	t	9.806	-	-	43.659
18	DIENSTLEISTUNGEN DER VERVIELFÄLTIGUNG VON BESPIELTEN TON-, BILD- UND DATENTRÄGERN, DRUCKEREILEISTUNG					
18.11.10.00	Zeitungen und andere periodische Druckschriften, mindestens viermal wöchentlich erscheinend	-	-	-	-	110.434
18.12.11.00	Nicht entwert. Briefmarken, amtll. Papiere m. geprägt./gedruckt. Stempel, Scheckform./Aktien u.Ä.	-	-	-	-	55.713
18.12.12.30	Verkaufskataloge	-	-	-	-	63.776
18.12.12.50	Werbedrucke, Werbeschriften und dergleichen (ohne Verkaufskataloge)	-	-	-	-	481.240
18.12.13.00	Zeitungen und andere periodische Druckschriften, weniger als viermal wöchentlich erscheinend	-	-	-	-	220.346
18.12.14.07	Bücher, Broschüren und ähnliche Drucke in losen Bogen oder Blättern, auch gefalzt	-	-	-	-	13.431
18.12.14.14	Bücher, Broschüren und ähnliche Drucke (ausgenommen in losen Bogen oder Blättern)	-	-	-	-	73.913
18.12.14.49	Bedruckte Postkarten, auch illustriert	-	-	-	-	5.622
18.12.14.56	Glückwunsch-/bedruckte Karten m. persönl. Mitteil., auch illustr., m. Umschlag/Verzierung	-	-	-	-	1.371
18.12.15.00	Dienstleistungen des Bedruckens von Etiketten, Anhängern und dergleichen	-	-	-	-	71.786
18.12.16.00	Dienstl. d. Bedruckens v. Kunststoff, Glass, Metall, Holz und Keramik	-	-	-	-	8.570
18.12.19.10	Kalender aller Art, bedruckt, einschließlich Blöcke von Abreißkalendern	-	-	-	-	13.163
18.12.19.90	Andere Drucke, a.n.g.	-	-	-	-	351.164
18.13.10.00	Satzherstellung	-	-	-	-	1.423
18.13.20.00.02	Hochdruck-Druckformen (z.B. Flexoklischees, Gummiklischees, Kunststoffklischees usw.) mit Druckbild	-	G	G	G	G
18.13.20.00.03	Flachdruck- Druckformen/Reprod. (z.B. Offsetlithos, Montagen, Offset-Druckplatten) m. Druckbild	-	-	-	-	23.744
18.13.20.00	Druckformen (z. B. Klischees, Druckplatten, Druckformzylinder) und Reproduktion	-	-	-	-	37.084
18.13.30.00	Sonstige Dienstleistungen des Druckgewerbes	-	-	-	-	10.631
18.14.10.10.01	Bucheinbände: klebegebunden und fadengeheftet, Papier, Leinen, Halbleinen, Plastik (Hardcover)	-	-	-	-	2.935
18.14.10.10.02	Sonstige Druckweiterverarbeitung von Büchern, a.n.g.	-	-	-	-	1.305
18.14.10.10	Druckweiterverarbeitung von Büchern usw. durch Falzen, Zusammentragen, Heften, Binden, Beschneiden	-	-	-	-	4.240
18.14.10.30.01	Broschüreineinbände: Prospekte, Kataloge, Taschenbücher, Telefonbücher usw. (Softcover)	-	G	G	G	G
18.14.10.30.02	Sammelheftungen	-	G	G	G	G

Produktionsarten und ÖPRODCOM-Gliederung

ÖPRODCOM-Code	Einheit	Produktionsarten nach dem Güteransatz ¹⁾					
		Technische Gesamtproduktion ³⁾		Gesamtproduktion ⁴⁾		Wirtschaftliche Gesamtproduktion ⁵⁾	
		Menge	Wert in 1.000 EUR	Menge	Wert in 1.000 EUR	Menge	Wert in 1.000 EUR

PRODUKTIONSERGEBNISSE 2015

17.21.14.00.03	t	11.150	23.733	11.150	23.733	11.031	23.493
17.21.14.00.04	t	5.550	14.468	5.550	14.468	5.550	14.468
17.21.14.00	t	178.707	407.338	178.707	407.338	179.096	408.289
17.21.15.30.01	t	1.271	3.415	1.271	3.415	1.271	3.415
17.21.15.30.04	t	1.869	2.843	1.869	2.843	1.869	2.843
17.21.15.30	t	3.890	24.843	3.890	24.843	3.890	24.843
17.22.11.60	t	10.479	17.601	10.479	17.601	10.479	17.601
17.23.13.13	t	217	601	217	601	217	601
17.23.13.15	t	8.643	17.932	8.643	17.932	8.643	17.932
17.23.13.30	t	5.921	15.202	5.921	15.202	5.921	15.202
17.23.13.50	t	429	1.745	429	1.745	429	1.745
17.23.13.70	t	72	1.228	72	1.228	72	1.228
17.29.11.20	t	13.611	117.976	13.611	117.976	13.611	117.976
17.29.11.40	t	8.112	30.216	8.112	30.216	8.112	30.216
17.29.19.10	t	94.605	451.757	94.605	451.757	94.605	451.757
17.29.19.30	t	15.041	18.791	15.041	18.791	15.041	18.791
17.29.19.85	t	9.806	43.632	9.806	43.632	9.806	43.632

18 DIENSTLEISTUNGEN DER VERVIELFÄLTIGUNG VON BESPIELTEN TON-, BILD- UND DATENTRÄGERN, DRUCKEREILEISTUNG

18.11.10.00	-	-	116.263	-	116.263	-	110.434
18.12.11.00	-	-	55.745	-	55.745	-	55.745
18.12.12.30	-	-	63.665	-	63.665	-	63.665
18.12.12.50	-	-	480.734	-	480.734	-	480.734
18.12.13.00	-	-	221.551	-	221.551	-	220.336
18.12.14.07	-	-	13.431	-	13.431	-	13.431
18.12.14.14	-	-	73.868	-	73.868	-	73.868
18.12.14.49	-	-	5.622	-	5.622	-	5.622
18.12.14.56	-	-	1.371	-	1.371	-	1.371
18.12.15.00	-	-	71.781	-	71.781	-	71.781
18.12.16.00	-	-	14.868	-	14.868	-	8.570
18.12.19.10	-	-	13.163	-	13.163	-	13.163
18.12.19.90	-	-	351.161	-	351.161	-	352.042
18.13.10.00	-	-	1.382	-	1.382	-	1.382
18.13.20.00.02	-	-	13.304	-	13.304	G	G
18.13.20.00.03	-	-	23.744	-	23.744	-	23.744
18.13.20.00	-	-	40.385	-	40.385	-	37.084
18.13.30.00	-	-	10.631	-	10.631	-	10.631
18.14.10.10.01	-	-	5.332	-	5.332	-	2.935
18.14.10.10.02	-	-	2.840	-	2.840	-	1.305
18.14.10.10	-	-	8.172	-	8.172	-	4.240
18.14.10.30.01	-	-	4.360	-	4.360	G	G
18.14.10.30.02	-	-	3.149	-	3.149	G	G

Tabelle 6: Menge und Wert der Produktion nach

ÖPRODCOM-Code	Bezeichnung	Produktionsarten nach dem Güteransatz ¹⁾				
		Abgesetzte Produktion ²⁾				
		Einheit	Menge	Einheit	Menge	Wert in 1.000 EUR
18.14.10.30.03	Sonst. Druckweiterverarb. v. Zeitschr., Brosch., Katalogen, Werbepressen (z.B. Prospekte uÄ.) ang.	-	-	-	-	22.277
18.14.10.30	Druckweiterverarb. v. Zeitschr./Brosch./Kat./ Werbepressen (z.B. Prosp. uÄ.) durch Falzen/Heften uÄ.	-	-	-	-	27.548
18.14.10.50	Weiterverarb. v. and. Drucksachen, bedruckt. Pap./Karton (z.B. Form./Kal.) durch Falzen/Prägen uÄ.	-	-	-	-	8.936
18.20.10.70	Vervielfältigung von Compact Discs "	-	-	-	-	70.854
18.20.20.70	Vervielfältigung von Video Discs " und von anderen Aufzeichnungsträgern "	-	-	-	-	161.463
18.20.30.70	Vervielfältigung von anderen Trägern mit EDV-Daten (z. B. auf Platten, CD-ROM, Disketten)	-	-	-	-	6.322
19	KOKEREIERZEUGNISSE UND MINERALÖLERZEUGNISSE					
19.20.29.00	Schmieröle, andere Öle	t	20.395	-	-	36.204
20	CHEMISCHE ERZEUGNISSE					
20.11.11.50	Wasserstoff	1000m ³	21.374	-	-	9.413
20.11.11.60	Stickstoff	1000m ³	849.620	-	-	56.245
20.11.11.70	Sauerstoff	1000m ³	908.732	-	-	69.361
20.11.13.00.02	Pressluft	t	803.103	-	-	5.786
20.11.13.00	Flüssige Luft (einschließlich von Edelgasen befreiter flüssiger Luft), Pressluft	t	803.103	-	-	5.786
20.13.64.50	Carbide, auch chemisch nicht einheitlich	t	41.952	-	-	71.893
20.14.11.90	Anderes ungesättigte acyclische Kohlenwasserstoffe	t	922	-	-	4.922
20.14.32.71	Essigsäure	t	37.514	-	-	19.396
20.14.32.80	Anderes gesättigte acyclische einbasische Carbonsäuren, ihre Salze und Ester	t	440	-	-	11.692
20.14.33.10	And. ungesätt. acycl./alicycl. einbas. Carbonsäuren/Anhydride, Halogenide/Peroxide/Peroxysäuren/Der.	t	689	-	-	5.656
20.14.33.83	Oxal-/Azelain-/Sebacinsäure, and. acycl./alicycl. mehrbas. Carbonsäuren (o. Adipin/d. Salze/Ester)	t	29.268	-	-	72.061
20.14.42.90	And. Amine m. Sauerstoffunkt. (o. Lysin/seine Ester, Glutaminsäure, Salze dieser Erzeugnisse)	kg	357.633	-	-	5.967
20.14.52.25	Heterocyclische Verbindungen mit Sauerstoff, nur als Heteroatom(e), ohne andere Lactone	kg	218.439	-	-	9.962
20.14.61.20	Cyclische Aldehyde ohne andere Sauerstofffunktionen	kg	6.088.766	-	-	11.387
20.15.71.00	Mineral./chem. Düngemittel (Stickstoff, Phosphor u. Kalium enthalt., o. Tabl./Pkg u.Ä. <=10 kg)	t	414.746	-	-	115.724
20.15.79.80	Anderes mineralische oder chemische Düngemittel	t	23.823	-	-	4.093
20.15.80.00	Tier./pflanzl. Düngemittel, durch Misch./chem. Behandl. v. tier./pflanzl. Erz. gew. Düngemittel	t	69.253	-	-	10.735
20.16.40.70	Ungesättigte flüssige Polyester, in Primärformen	t	4.386	-	-	13.512
20.16.40.90	Anderes Polyester, in Primärformen	t	12.956	-	-	29.675
20.16.53.90.02	Anderes aufbereitete Acrylpolymer, in Primärformen	t	18.753	-	-	51.345
20.16.55.50	Harnstoffharze, Thioharnstoffharze, in Primärformen	t	208.147	-	-	73.150
20.16.55.70.02	Anderes Melaminharze, in Primärformen	t	106.301	-	-	51.381
20.16.55.70	Melaminharze, in Primärformen	t	106.301	-	-	51.381
20.16.56.50	Phenolharze, in Primärformen	t	42.060	-	-	28.313
20.16.56.70	Polyurethane, in Primärformen	t	12.124	-	-	35.818
20.16.57.00	Silicone, in Primärformen	t	3.585	-	-	23.454
20.16.59.20	Petroleumharze, Cumaron-Inden-Harze, Polyterpene, Polysulfide, Polysulfone usw., ang., in Primärform	t	1.659	-	-	2.519
20.20.11.90.03	Anderes Insektizide	kg act.subst	2.175.479	-	-	24.306
20.20.11.90	Anderes Insektizide	kg act.subst	2.188.525	-	-	25.157
20.20.12.90	Anderes Herbizide (z. B. Dalapon, Dicamba, ...)	kg act.subst	38.215.214	-	-	111.966
20.30.11.50	Anstrichf./Lacke a. Basis. v. Acryl-/Vinylpolymeren, i. wässr. Medium disperg./gelöst	t	45.348	-	-	115.196
20.30.11.70.03	Anstrichfarben und Lacke, in einem wässrigen Medium, dispergiert oder gelöst für den Innenanstrich	t	4.990	-	-	4.142
20.30.11.70.04	Anstrichfarben und Lacke, dispergiert oder gelöst für den Außenanstrich	t	6.186	-	-	29.690
20.30.11.70	Anstrichf./Lacke a. Basis v. and. synth./chem. mod. natürl. Polymeren, i. wässr. Medium disperg./gelöst	t	12.767	-	-	42.881
20.30.12.29	Anstrichf./Lacke a. Basis v. Polyester (o. Alkydharze), i. n. wässr. Medium disperg./gelöst	t	2.349	-	-	10.995
20.30.12.30	Lösungen a. Basis v. Acryl- od. Vinylpolymer., Ant.a. flücht.org. Lösungsm. > 50%, (ohne Anstrf., L)	t	2.663	-	-	8.718

Produktionsarten und ÖPRODCOM-Gliederung

ÖPRODCOM-Code	Einheit	Produktionsarten nach dem Güteransatz ¹⁾					
		Technische Gesamtproduktion ³⁾		Gesamtproduktion ⁴⁾		Wirtschaftliche Gesamtproduktion ⁵⁾	
		Menge	Wert in 1.000 EUR	Menge	Wert in 1.000 EUR	Menge	Wert in 1.000 EUR

PRODUKTIONSERGEBNISSE 2015

18.14.10.30.03	-	-	22.277	-	22.277	-	22.277
18.14.10.30	-	-	29.785	-	29.785	-	27.548
18.14.10.50	-	-	11.657	-	11.657	-	8.936
18.20.10.70	-	-	69.202	-	69.202	-	69.202
18.20.20.70	-	-	161.979	-	161.979	-	161.979
18.20.30.70	-	-	5.917	-	5.917	-	5.917

19 KOKEREIERZEUGNISSE UND MINERALÖLERZEUGNISSE

19.20.29.00	t	20.340	35.978	20.340	35.978	20.340	35.978
-------------	---	--------	--------	--------	--------	--------	--------

20 CHEMISCHE ERZEUGNISSE

20.11.11.50	1000m ³	20.998	9.327	65.150	17.487	20.998	9.327
20.11.11.60	1000m ³	849.620	56.245	849.620	56.245	849.620	56.245
20.11.11.70	1000m ³	908.732	69.361	908.732	69.361	908.732	69.361
20.11.13.00.02	t	803.103	5.786	803.103	5.786	803.103	5.786
20.11.13.00	t	803.103	5.786	803.103	5.786	803.103	5.786
20.13.64.50	t	46.747	74.822	46.747	74.822	46.747	74.822
20.14.11.90	t	922	4.922	922	4.922	922	4.922
20.14.32.71	t	37.789	19.686	37.789	19.686	37.789	19.686
20.14.32.80	t	440	11.692	440	11.692	440	11.692
20.14.33.10	t	689	5.656	689	5.656	689	5.656
20.14.33.83	t	29.267	72.051	29.465	73.329	29.267	72.051
20.14.42.90	kg	357.633	5.967	357.633	5.967	357.633	5.967
20.14.52.25	kg	218.429	9.960	218.429	9.960	218.429	9.960
20.14.61.20	kg	6.050.084	11.326	6.050.084	11.326	6.050.084	11.326
20.15.71.00	t	420.406	115.267	420.406	115.267	420.406	115.267
20.15.79.80	t	24.349	4.211	24.349	4.211	24.349	4.211
20.15.80.00	t	68.513	10.051	90.889	10.206	68.513	10.051
20.16.40.70	t	4.386	13.191	5.258	15.779	4.386	13.191
20.16.40.90	t	12.664	28.729	12.855	29.438	12.664	28.729
20.16.53.90.02	t	18.544	50.912	21.327	58.316	18.544	50.912
20.16.55.50	t	208.160	73.183	208.295	73.545	208.160	73.183
20.16.55.70.02	t	106.301	51.379	106.376	51.913	106.301	51.379
20.16.55.70	t	106.301	51.379	106.376	51.913	106.301	51.379
20.16.56.50	t	42.065	28.292	42.080	28.336	42.065	28.292
20.16.56.70	t	12.154	34.954	14.727	42.510	12.154	34.954
20.16.57.00	t	3.585	23.454	3.585	23.454	3.585	23.454
20.16.59.20	t	1.685	2.841	1.685	2.841	1.685	2.841
20.20.11.90.03	kg act.subst	4.666.204	33.428	4.666.204	33.428	2.175.454	24.570
20.20.11.90	kg act.subst	4.679.907	34.141	4.679.907	34.141	2.189.157	25.284
20.20.12.90	kg act.subst	37.962.517	103.780	37.962.517	103.780	37.198.610	102.266
20.30.11.50	t	46.250	117.090	46.250	117.090	46.250	117.090
20.30.11.70.03	t	4.993	4.166	4.993	4.166	4.993	4.166
20.30.11.70.04	t	6.821	33.886	6.821	33.886	6.821	33.886
20.30.11.70	t	13.422	46.925	13.422	46.925	13.422	46.925
20.30.12.29	t	2.476	11.612	2.476	11.612	2.476	11.612
20.30.12.30	t	2.660	8.693	2.660	8.693	2.660	8.693

Tabelle 6: Menge und Wert der Produktion nach

ÖPRODCOM-Code	Bezeichnung	Produktionsarten nach dem Güteransatz ¹⁾				
		Abgesetzte Produktion ²⁾				
		Einheit	Menge	Einheit	Menge	Wert in 1.000 EUR
PRODUKTIONSERGEBNISSE 2015						
20.30.12.50.01	Anstrichf./Lacke a. Grundl. v. Acrylpolymeren, i. n.wässr. Medium disperg./gelöst	t	4.198	-	-	11.308
20.30.12.50	Anstrichf./Lacke a. Basis v. Acryl-/Vinylpolymeren, i. n.wässr. Medium disperg./gelöst	t	4.198	-	-	11.308
20.30.12.70	Lösungen a. Basis v. and. synth./chem.modif. natürl. Polymeren, Anteil a.flücht.Lösungsm. > 50%	t	2.939	-	-	16.237
20.30.12.90	Anstrichf.ua. a.Basis v.and. synth./chem. mod. nat.Polymeren, i. n.wässr medium disperg./gelöst	t	10.305	-	-	52.598
20.30.22.55	Spachtelmassen für Anstreicherarbeiten	t	2.588	-	-	6.047
20.30.22.60.04	Sonst. n. feuerfeste Spachtel-/Verputzmassen f. Fassaden, Innenwände, Fußb., Decken uä., ang.	t	59.386	-	-	31.011
20.30.22.60	Nichtfeuerfeste Spachtel- und Verputzmassen für Fassaden, Innenwände, Fußböden, Decken u. dgl	t	65.497	-	-	34.649
20.30.22.73	Zus.ges. organ. Lösungs-/Verdünnungsm. u. Zuber. z.Entfern. v.Farben/Lacken a.d.Grundl.v.Butylacetat	t	1.029	-	-	2.210
20.30.22.79	And.zus.ges.organ. Lösungs-/Verdünnungsm., ang., Zuber. z. Entfernen v. Farben/Lacken	t	1.619	-	-	4.328
20.41.32.50.01	Zubereitete Wasch- und Reinigungsmittel, i.A.E., für Vollwaschmittel	t	96.593	-	-	98.913
20.41.32.50.02	Zubereitete Wasch- und Reinigungsmittel, i.A.E., für Feinwaschmittel	t	49.558	-	-	33.810
20.41.32.50.03	Zubereitete Wasch- und Reinigungsmittel, i.A.E., für Geschirrspülmittel	t	41.665	-	-	45.866
20.41.32.50.04	Andere zubereitete Wasch- und Reinigungsmittel, i.A.E. (einschl. f. Weichsp.)	t	98.779	-	-	67.670
20.41.32.50	Zuber. Waschmittel, Waschhilfsmittel u. zuber. Reinigungsmittel, auch Seife enthaltend, iAE	t	286.596	-	-	246.259
20.41.32.60	Grenzflächenaktive Zubereitungen (ohne Seifen), n.A.E.	t	9.414	-	-	22.111
20.41.32.70.03	Zubereitete Wasch- und Reinigungsmittel, n.A.E.: Autowaschmittel	t	675	-	-	1.873
20.41.32.70.04	Zubereitete Wasch- und Reinigungsmittel, n.A.E.: Fensterputzmittel	t	3.388	-	-	2.750
20.41.32.70.05	Zubereitete Wasch- und Reinigungsmittel, n.A.E.: WC-Reinigungsmittel	t	2.234	-	-	6.745
20.41.32.70.06	And.zuber. Wasch-/Waschhilfs-u.zuber. Reinigungsmittel, auch Seife enthalt.,n.A.E.	t	48.230	-	-	41.682
20.41.32.70	Zuber. Waschmittel, Waschhilfsmittel und zuber. Reinigungsmittel, auch Seife enthaltend, nAE	t	59.603	-	-	62.911
20.41.41.00	Zuber. z. Parfüm./Desodor. v. Räumen, duft. Zuber. f. religiöse Zeremonien	-	-	-	-	982
20.41.43.50	Möbel- und Bohnerwachs und ähnliche Zubereitungen	t	309	-	-	1.168
20.42.13.00.01	Zubereitungen zur Handpflege	-	-	-	-	1.675
20.42.13.00.02	Zubereitungen zur Fußpflege	-	-	-	-	1.797
20.42.13.00	Zubereitungen zur Hand- oder Fußpflege	-	-	-	-	3.472
20.42.15.00.03	And. Zubereitungen z. Schönheitspflege: Wasser, Cremes, Spezialbehandlungsmittel z. Gesichtspflege	-	-	-	-	6.789
20.42.15.00.04	And. Zuber. z. Schönheitspfl.: Wasser, Cremes z. Körperpfl. (einschl. solche für Kleinkinder)	-	-	-	-	7.015
20.42.15.00.06	Sonstige Zubereitungen zur Schönheitspflege	-	-	-	-	2.092
20.42.15.00	Andere Zubereitungen zur Schönheitspflege	-	-	-	-	18.803
20.42.16.30.01	Haarwaschmittel (Shampoo), flüssig	-	-	-	-	2.576
20.42.19.60	Körperdesodorierungs- und Antitranspirationsmittel	-	-	-	-	5.766
20.42.19.75	Parfümierte Badesalze und andere Badezusätze	-	-	-	-	5.259
20.42.19.90	Haarentfernungsmittel und andere zubereitete Riech-, Körperpflege- und Schönheitsmittel, a.n.g.	-	-	-	-	4.643
20.52.10.80.01	Lösungsmittelfreie Klebstoffe, Basis: Kautschuk/Kunstst. (einschl. Kunstharz)	t	4.473	-	-	11.380
20.53.10.20	Etherische Öle	kg	647.278	-	-	28.585
20.53.10.75	Mischungen von Riechstoffen, von der in der Lebensmittel- oder Getränkeindustrie verwendeten Art	kg	10.860.839	-	-	56.974
20.59.43.50	Zubereitete Gefrierschutzmittel und zubereitete Flüssigkeiten zum Enteisen	t	2.551	-	-	5.538
20.59.52.10	Zusammengesetzte Diagnostik- oder Laborreagenzien, a.n.g.	t	11.100	-	-	139.688
20.59.59.67	Flammschutz-, Wasserschutzmittel und ähnliche Zubereitungen für den Schutz von Bauwerken	t	1.251	-	-	5.006
20.59.59.94	Andere chemische Erzeugnisse, a. n. g.	t	66.782	-	-	119.748

Produktionsarten und ÖPRODCOM-Gliederung

ÖPRODCOM-Code	Einheit	Produktionsarten nach dem Güteransatz ¹⁾					
		Technische Gesamtproduktion ³⁾		Gesamtproduktion ⁴⁾		Wirtschaftliche Gesamtproduktion ⁵⁾	
		Menge	Wert in 1.000 EUR	Menge	Wert in 1.000 EUR	Menge	Wert in 1.000 EUR
PRODUKTIONSERGEBNISSE 2015							
20.30.12.50.01	t	4.622	13.630	4.622	13.630	4.622	13.630
20.30.12.50	t	4.622	13.630	4.622	13.630	4.622	13.630
20.30.12.70	t	3.133	17.353	3.133	17.353	3.133	17.353
20.30.12.90	t	11.314	58.732	11.314	58.732	11.314	58.732
20.30.22.55	t	2.574	6.450	2.574	6.450	2.574	6.450
20.30.22.60.04	t	60.675	35.045	60.675	35.045	60.102	34.193
20.30.22.60	t	66.832	38.821	66.832	38.821	66.258	37.969
20.30.22.73	t	1.038	2.229	1.038	2.229	1.038	2.229
20.30.22.79	t	1.992	5.496	1.992	5.496	1.992	5.496
20.41.32.50.01	t	96.593	98.913	96.593	98.913	96.593	98.913
20.41.32.50.02	t	49.558	33.810	49.558	33.810	49.558	33.810
20.41.32.50.03	t	41.668	45.868	41.668	45.868	41.668	45.868
20.41.32.50.04	t	98.726	67.705	98.726	67.705	98.726	67.705
20.41.32.50	t	286.545	246.297	286.545	246.297	286.545	246.297
20.41.32.60	t	10.917	25.792	10.917	25.792	10.917	25.792
20.41.32.70.03	t	675	1.873	675	1.873	675	1.873
20.41.32.70.04	t	3.418	2.775	3.418	2.775	3.418	2.775
20.41.32.70.05	t	2.257	6.879	2.257	6.879	2.257	6.879
20.41.32.70.06	t	48.258	41.714	48.258	41.714	48.258	41.714
20.41.32.70	t	59.736	63.192	59.736	63.192	59.736	63.192
20.41.41.00	-	-	982	-	982	-	982
20.41.43.50	t	312	1.208	312	1.208	312	1.208
20.42.13.00.01	-	-	1.637	-	1.637	-	1.637
20.42.13.00.02	-	-	1.687	-	1.687	-	1.687
20.42.13.00	-	-	3.324	-	3.324	-	3.324
20.42.15.00.03	-	-	6.646	-	6.646	-	6.646
20.42.15.00.04	-	-	6.829	-	6.829	-	6.866
20.42.15.00.06	-	-	2.092	-	2.092	-	2.092
20.42.15.00	-	-	18.306	-	18.306	-	18.343
20.42.16.30.01	-	-	2.557	-	2.557	-	2.557
20.42.19.60	-	-	5.746	-	5.746	-	5.746
20.42.19.75	-	-	5.286	-	5.286	-	5.286
20.42.19.90	-	-	4.643	-	4.643	-	4.643
20.52.10.80.01	t	4.441	11.412	4.441	11.412	4.441	11.412
20.53.10.20	kg	649.392	28.789	649.392	28.789	648.520	28.658
20.53.10.75	kg	10.468.027	53.650	10.468.027	53.650	10.468.027	53.650
20.59.43.50	t	2.160	4.945	2.160	4.945	2.160	4.945
20.59.52.10	t	12.268	155.661	12.268	155.661	12.268	151.747
20.59.59.67	t	G	G	G	G	G	G
20.59.59.94	t	66.057	119.607	66.057	119.607	66.057	119.607

Tabelle 6: Menge und Wert der Produktion nach

ÖPRODCOM-Code	Bezeichnung	Produktionsarten nach dem Güteransatz ¹⁾				
		Abgesetzte Produktion ²⁾				
		Einheit	Menge	Einheit	Menge	Wert in 1.000 EUR

PRODUKTIONSERGEBNISSE 2015

21 PHARMAZEUTISCHE ERZEUGNISSE

21.10.20.60	Acyclische Amide (einschließlich acyclischer Carbamate) und ihre Derivate, Salze dieser Erzeugnisse	kg	851.269	-	-	26.461
21.10.40.00	Chem.reine Zucker (o.Saccharose/Lactose/Maltose/ Glucose/Fructose), Ether/Ester v. Zuckern u.i.Salze	kg	37.980.800	-	-	75.384
21.10.51.00	Natürl., auch synthet. hergest. (Pro-)Vitamine (inkl. natürl. Konzentrate), deren Derivate	-	-	-	-	10.802
21.20.13.60	And.Arzneiwaren, Vitamine/Misch. (a. i. Lösungsmitteln aller Art) enth., dosiert/i.A.E.	-	-	-	-	94.737
21.20.13.80	And. Arzneiwaren, Jod/and.z.therapeut./prophylakt. Zw. best. Bestandt. enth., ang., dosiert/i.A.E.	-	-	-	-	874.581
21.20.21.25	Antisera, andere immunologische Produkte	-	-	-	-	143.670
21.20.23.40	Röntgenkontrastmittel, diagnostische Reagenzien zur Verwendung am Patienten	-	-	-	-	20.458

22 GUMMI- UND KUNSTSTOFFWAREN

22.19.73.23	Dichtungen aus vulkanisiertem Weichkautschuk	t	2.796	-	-	53.781
22.19.73.47	Formart. a. vulkan. Weichkautschuk f. Zugmasch.,PKW ua. Kfz. z. bes. Zwecken	t	8.040	-	-	35.472
22.19.73.65	Andere Waren aus vulkanisiertem Weichkautschuk	t	7.625	-	-	35.926
22.21.10.90.01	Fenster- und Türprofile, nicht weiter bearbeitet, aus anderen Kunststoffen, faserverstärkt	t	185	-	-	5.075
22.21.10.90.03	Sonst. Stäbe, Stangen, Profile, n, weiter bearb., a. and. Kunstst., faserverst.	t	17.033	-	-	61.961
22.21.10.90.06	Sonst. Stäbe, Stangen, Profile, n. weiter bearb., a. and. Kunstst., nicht faserverst.	t	388	-	-	2.947
22.21.10.90	Monofile, größter Durchm. > 1 mm, Stäbe, Stangen uÄ., n. weiter bearb., a. and. Kunstst.	t	17.605	-	-	69.983
22.21.21.53.01	Rohre, Schläuche, n. biegsam, a. Polymeren d. Ethylens, f. d. Transport v. Flüssigk./Gasen	t	19.450	-	-	44.281
22.21.21.53	Rohre und Schläuche, nicht biegsam, aus Polymeren des Ethylens	t	G	G	G	G
22.21.21.55.01	Rohre u. Schläuche, n. biegsam, a. Polymeren d. Propylens, f. d. Transport v. Flüssigk./Gasen	t	28.526	-	-	87.362
22.21.21.55	Rohre und Schläuche, nicht biegsam, aus Polymeren des Propylens	t	28.526	-	-	87.362
22.21.21.57	Rohre und Schläuche, nicht biegsam, aus Polymeren des Vinylchlorids	t	26.185	-	-	46.054
22.21.21.70	Rohre und Schläuche, aus anderen Kunststoffen, nicht biegsam	t	3.209	-	-	30.834
22.21.29.50	Andere Rohre und Schläuche, biegsam, aus Kunststoff	t	9.352	-	-	30.653
22.21.29.70	Form-/Verschluss-/Verbindungs-/Kniestücke, für Rohre und Schläuche, aus Kunststoff	t	10.646	-	-	107.729
22.21.30.10	Tafeln, Folien uÄ. a. Polymeren d. Ethylens, n. verst., n. geschichtet, Dicke <= 0,125mm	t	124.328	-	-	317.220
22.21.30.17	Tafeln, Folien u. Ä. aus Polymeren des Ethylens, weder verstärkt noch geschichtet, Dicke > 0,125mm	t	19.755	-	-	44.237
22.21.30.26	Tafeln/Platten/Folien/Filme/Bänder/Streifen a. ungeschäumt. Prop.Polym., unbearb., D. > 0,1mm, ang.	t	4.663	-	-	17.476
22.21.30.30	Tafeln, Folien u. Ä. aus Polymeren des Styrols, weder verstärkt noch geschichtet	t	39.805	-	-	100.126
22.21.30.90	Tafeln/Platten/Folien/Filme/Bänder/Streifen, a. ungeschäumten Kunstst. ang.	t	120	-	-	5.132
22.21.41.20	Platten, Tafeln, Filme, Folien, Bänder und Streifen aus zellularen Polymeren des Styrols	t	76.960	-	-	209.777
22.21.42.75	And. Tafeln/Folien uÄ. aus Aminoharzen, geschichtet, Hochdruckschichtpresstoffe mit Dekorschicht	t	39.919	-	-	199.001
22.21.42.79	Andere Tafeln, Folien u. Ä. aus Polymerisationserzeugnissen	t	38.766	-	-	270.300
22.21.42.80	And.Tafeln, Folien uÄ. (o.a.Zellkunstst., Kondensations-,Umlagerungs-u.Additionspolymerisationserz.)	t	27.002	-	-	155.446
22.22.11.00.01	Säcke, Beutel (einschließlich Tüten), <= 120 g/m2, aus Polymeren des Ethylens	t	17.474	-	-	94.146
22.22.11.00.04	Tragebeutel aus Polymeren des Ethylens	t	2.268	-	-	10.532
22.22.11.00	Säcke, Beutel (einschließlich Tüten), aus Polymeren des Ethylens	t	21.462	-	-	111.143
22.22.12.00	Säcke, Beutel (einschl.Tüten), a.Polyvinylchlorid ua. Kunstst.(o.a.Polymeren d.Ethylens)	t	10.550	-	-	42.742

Produktionsarten und ÖPRODCOM-Gliederung

ÖPRODCOM-Code	Einheit	Produktionsarten nach dem Güteransatz ¹⁾					
		Technische Gesamtproduktion ³⁾		Gesamtproduktion ⁴⁾		Wirtschaftliche Gesamtproduktion ⁵⁾	
		Menge	Wert in 1.000 EUR	Menge	Wert in 1.000 EUR	Menge	Wert in 1.000 EUR

PRODUKTIONSERGEBNISSE 2015

21 PHARMAZEUTISCHE ERZEUGNISSE

21.10.20.60	kg	851.269	26.461	851.269	26.461	851.269	26.461
21.10.40.00	kg	41.785.800	86.067	41.785.800	86.067	41.785.800	86.067
21.10.51.00	-	-	10.802	-	10.802	-	10.802
21.20.13.60	-	-	92.730	-	92.730	-	92.730
21.20.13.80	-	-	960.288	-	960.288	-	855.916
21.20.21.25	-	G	G	G	G	-	143.670
21.20.23.40	-	-	20.671	-	20.671	-	20.458

22 GUMMI- UND KUNSTSTOFFWAREN

22.19.73.23	t	2.798	54.127	2.798	54.127	2.798	54.127
22.19.73.47	t	8.004	35.287	8.004	35.287	8.004	35.287
22.19.73.65	t	7.626	35.948	7.626	35.948	7.626	35.948
22.21.10.90.01	t	167	4.915	167	4.915	167	4.915
22.21.10.90.03	t	16.278	59.797	16.278	59.797	16.278	59.797
22.21.10.90.06	t	388	2.947	388	2.947	388	2.947
22.21.10.90	t	16.833	67.658	16.833	67.658	16.833	67.658
22.21.21.53.01	t	G	G	G	G	19.426	43.980
22.21.21.53	t	21.296	46.358	21.296	46.358	G	G
22.21.21.55.01	t	28.801	87.895	28.801	87.895	28.801	87.895
22.21.21.55	t	28.801	87.895	28.801	87.895	28.801	87.895
22.21.21.57	t	26.218	46.080	26.218	46.080	26.218	46.080
22.21.21.70	t	3.229	30.976	3.229	30.976	3.229	30.976
22.21.29.50	t	G	G	G	G	9.802	32.161
22.21.29.70	t	10.629	106.380	10.629	106.380	10.629	106.380
22.21.30.10	t	128.383	321.993	128.383	321.993	128.383	321.993
22.21.30.17	t	19.731	44.207	19.731	44.207	19.731	44.207
22.21.30.26	t	4.663	17.476	4.663	17.476	4.663	17.476
22.21.30.30	t	40.459	102.442	40.459	102.442	40.459	102.442
22.21.30.90	t	120	5.132	120	5.132	120	5.132
22.21.41.20	t	76.983	209.837	76.983	209.837	76.983	209.837
22.21.42.75	t	40.029	204.843	40.029	204.843	40.029	204.843
22.21.42.79	t	38.881	272.126	38.881	272.126	38.755	270.694
22.21.42.80	t	27.253	158.662	27.253	158.662	27.253	158.662
22.22.11.00.01	t	18.520	102.747	18.520	102.747	17.474	94.353
22.22.11.00.04	t	2.268	10.532	2.268	10.532	2.268	10.532
22.22.11.00	t	22.508	119.745	22.508	119.745	21.462	111.350
22.22.12.00	t	10.550	42.742	10.550	42.742	10.550	42.742

Tabelle 6: Menge und Wert der Produktion nach

ÖPRODCOM-Code	Bezeichnung	Produktionsarten nach dem Güteransatz ¹⁾				
		Abgesetzte Produktion ²⁾				
		Einheit	Menge	Einheit	Menge	Wert in 1.000 EUR
PRODUKTIONSERGEBNISSE 2015						
22.22.13.00	Dosen, Kisten, Verschläge und ähnliche Waren aus Kunststoffen	t	42.356	-	-	113.791
22.22.14.50	Ballons, Flaschen, Flakons und ähnliche Waren aus Kunststoffen, mit einem Fassungsvermögen <= 2 l	1000Stk	6.752.463	-	-	376.633
22.22.14.70	Ballons, Flaschen, Flakons und ähnliche Waren aus Kunststoffen, mit einem Fassungsvermögen > 2 l	1000Stk	58.480	-	-	25.098
22.22.19.50	Transport-/Verp.Mittel, a. Kunstst. (o. Dosen/Kisten/Verschl. u.Ä., inkl. Tüten/Säcke/Flaschen u.Ä.)	t	18.359	-	-	58.676
22.23.12.50	Badewannen, Duschen und Waschbecken, aus Kunststoffen	Stk	24.054	-	-	11.765
22.23.13.00	Sammelbehälter, Tanks, Bottiche und ähnliche Behälter, Fassungsvermögen > 300 l, aus Kunststoff	t	8.170	-	-	14.487
22.23.14.50.01	Fenster und deren Rahmen, Verkleidungen, Fensterbänke, aus Polymeren des Vinylchlorids	t	58.404	Stk	1.288.649	383.516
22.23.14.50.02	Fenster und deren Rahmen, Verkleidungen, Fensterbänke, aus anderem Kunststoff	t	3.705	Stk	179.662	35.203
22.23.14.50.03	Türen und deren Rahmen, Verkleidungen und Schwellen, aus Polymeren des Vinylchlorids	t	622	Stk	11.203	9.387
22.23.14.50	Türen, Fenster und deren Rahmen, Verkleidungen und Schwellen, aus Kunststoffen	t	62.731	Stk	1.479.514	428.106
22.23.14.70	Fensterläden, Jalousien (einschließlich Jalousetten) uä. Waren, Teile davon, aus Kunststoffen	t	1.986	Stk	203.930	42.729
22.23.19.50	Beschläge uä. Waren d.Baubed.z.bleibenden Befest. a. Türen, Fenstern oa. Gebäudeteilen, a.Kunstst.	t	123	-	-	2.080
22.23.19.90	And. Baubedarfsart. a. Kunstst., ang. (incl. Dübel/Zäune/Regale/Bauelemente uÄ.)	t	13.331	-	-	73.389
22.29.24.00.02	Teile f.Beleuchtungskörper, Reklameleuchten, Leuchtschilder, beleucht.Namensschilder, a.and.Kunstst.	-	-	-	-	1.739
22.29.24.00	Teile f. Beleuchtungskörper/Reklameleuchten/Leuchtschilder/beleuchtete Namensschilder, a. Kunststoff	-	-	-	-	1.739
22.29.25.00	Büro- oder Schulartikel aus Kunststoffen	t	1.472	-	-	7.679
22.29.26.10.01	Beschläge aus Kunststoffen, für Möbel	t	3.973	-	-	62.849
22.29.26.10	Beschläge für Möbel, Karosserien und dergleichen, aus Kunststoffen	t	3.973	-	-	62.849
22.29.91.10.01	Teile für Maschinenbauerzeugnisse, aus faserverstärkten Kunststoffen	-	-	-	-	10.077
22.29.91.10.02	Teile für Maschinenbauerzeugnisse, aus anderen Kunststoffen	-	-	-	-	127.161
22.29.91.10	Teile für Maschinenbauerzeugnisse, aus Kunststoffen	-	-	-	-	137.239
22.29.91.25	Teile für elektromechanische Haushaltgeräte, Elektrowärmegeräte für den Haushalt, aus Kunststoffen	-	-	-	-	15.790
22.29.91.27	Teile für Bild- und Tonaufnahme- und -wiedergabegeräte, aus Kunststoffen	-	-	-	-	25.496
22.29.91.30	Teile für Sendegeräte, Funkgeräte, Rundfunk- und Fernsehgeräte, aus Kunststoffen	-	-	-	-	2.052
22.29.91.40	Teile f.elekt. Ger. z. Schließen, Unterbrechen usw. v. elektr.Stromkreisen, f.Tafeln ua.,a.Kunstst.	-	-	-	-	12.437
22.29.91.50	Teile für Schienenfahrzeuge, aus Kunststoffen	-	-	-	-	4.135
22.29.91.60.01	Teile für Straßenfahrzeuge, aus faserverstärkten Kunststoffen	-	-	-	-	164.407
22.29.91.60.02	Teile für Straßenfahrzeuge, aus anderen Kunststoffen	-	-	-	-	284.940
22.29.91.60	Teile für Straßenfahrzeuge, aus Kunststoffen	-	-	-	-	449.347
22.29.91.80.01	Teile für Luft- und Raumfahrzeuge, aus faserverstärkten Kunststoffen	-	-	-	-	517.791
22.29.91.80.02	Teile für Luft- und Raumfahrzeuge, aus anderen Kunststoffen	-	-	-	-	12.662
22.29.91.80	Teile für Luft- und Raumfahrzeuge, aus Kunststoffen	-	-	-	-	530.453
22.29.91.93	Teile für andere elektrotechnische Erzeugnisse, aus Kunststoffen	-	-	-	-	30.518
22.29.91.97	Teile f.opt., foto-/kinematograf.Instr.,Mess-/Prüf-/ Präzinstr., med.u.chir.Instr. ua. a.Kunstst.	-	-	-	-	5.179
23	GLAS- UND GLASWAREN, KERAMIK, VERARBEITETE STEINE UND ERDEN					
23.11.12.12	Feuerpoliertes Glas, nicht mit Drahteinlagen, in Platten, mit nicht reflektierender Schicht	m ²	39.512	-	-	1.627
23.12.11.90	Anderes Glas, gebogen oder bearbeitet	t	281	-	-	5.289
23.12.12.30	Anderes vorgespanntes Einschichten-Sicherheitsglas	m ²	1.533.722	-	-	49.425

Produktionsarten und ÖPRODCOM-Gliederung

ÖPRODCOM-Code	Einheit	Produktionsarten nach dem Güteransatz ¹⁾					
		Technische Gesamtproduktion ³⁾		Gesamtproduktion ⁴⁾		Wirtschaftliche Gesamtproduktion ⁵⁾	
		Menge	Wert in 1.000 EUR	Menge	Wert in 1.000 EUR	Menge	Wert in 1.000 EUR

PRODUKTIONSERGEBNISSE 2015

22.22.13.00	t	42.611	110.818	42.611	110.818	41.853	110.238
22.22.14.50	1000Stk	6.743.093	375.922	6.743.093	375.922	6.743.093	375.922
22.22.14.70	1000Stk	58.480	25.098	58.480	25.098	58.480	25.098
22.22.19.50	t	18.362	58.715	18.362	58.715	18.362	58.715
22.23.12.50	Stk	23.657	11.902	23.657	11.902	23.657	11.902
22.23.13.00	t	8.170	14.487	8.170	14.487	8.170	14.487
22.23.14.50.01	t	56.867	366.060	56.867	366.060	56.867	366.060
22.23.14.50.02	t	3.691	35.184	3.691	35.184	3.691	35.184
22.23.14.50.03	t	611	9.374	611	9.374	611	9.374
22.23.14.50	t	61.169	410.618	61.169	410.618	61.169	410.618
22.23.14.70	t	1.986	42.729	1.986	42.729	1.986	42.729
22.23.19.50	t	123	2.080	123	2.080	123	2.080
22.23.19.90	t	13.316	73.724	13.316	73.724	13.316	73.724
22.29.24.00.02	-	-	1.739	-	1.739	-	1.739
22.29.24.00	-	-	1.739	-	1.739	-	1.739
22.29.25.00	t	1.481	7.728	1.481	7.728	1.481	7.728
22.29.26.10.01	t	8.068	71.513	8.068	71.513	4.020	63.687
22.29.26.10	t	8.068	71.513	8.068	71.513	4.020	63.687
22.29.91.10.01	-	-	9.997	-	9.997	-	9.997
22.29.91.10.02	-	-	126.808	-	126.808	-	126.808
22.29.91.10	-	-	136.805	-	136.805	-	136.805
22.29.91.25	-	-	15.775	-	15.775	-	15.790
22.29.91.27	-	-	25.496	-	25.496	-	25.496
22.29.91.30	-	-	1.781	-	1.781	-	2.052
22.29.91.40	-	-	12.437	-	12.437	-	12.437
22.29.91.50	-	-	4.135	-	4.135	-	4.135
22.29.91.60.01	-	-	163.051	-	163.051	-	164.425
22.29.91.60.02	-	-	299.127	-	299.127	-	284.940
22.29.91.60	-	-	462.177	-	462.177	-	449.365
22.29.91.80.01	-	-	519.860	-	519.860	-	519.860
22.29.91.80.02	-	-	12.662	-	12.662	-	12.662
22.29.91.80	-	-	532.522	-	532.522	-	532.522
22.29.91.93	-	-	30.518	-	30.518	-	30.518
22.29.91.97	-	-	5.179	-	5.179	-	5.179
23	GLAS- UND GLASWAREN, KERAMIK, VERARBEITETE STEINE UND ERDEN						
23.11.12.12	m ²	39.512	1.627	39.512	1.627	39.512	1.627
23.12.11.90	t	281	5.289	281	5.289	281	5.289
23.12.12.30	m ²	1.541.194	49.547	1.541.194	49.547	1.533.722	49.425

Tabelle 6: Menge und Wert der Produktion nach

ÖPRODCOM-Code	Bezeichnung	Produktionsarten nach dem Güteransatz ¹⁾				
		Abgesetzte Produktion ²⁾				
		Einheit	Menge	Einheit	Menge	Wert in 1.000 EUR
23.12.12.70	Anderes Mehrschichten-Sicherheitsglas (Verbundglas)	m ²	828.750	-	-	40.248
23.12.99.01	Veredelung und Bearbeitung von Flachglas (wie Ätzen, Bemalen, Gravieren, Schleifen, Schneiden u.ä.)	-	-	-	-	14.269
23.13.11.40	Flaschen für Nahrungsmittel und Getränke, aus nicht gefärbtem Glas, mit einem Nenninhalt < 2,5 l	1000Stk	1.140.737	-	-	80.525
23.13.11.50	Flaschen für Nahrungsmittel und Getränke, aus gefärbtem Glas, mit einem Nenninhalt < 2,5 l	1000Stk	1.370.923	-	-	114.968
23.13.91.00	Veredel.Leist: (Ätzen, Bemalen etc.) an Trinkgläsern ua. Glaswaren z. Verw. bei Tisch/in der Küche	-	-	-	-	8.311
23.19.24.00	Teile aus Glas für Beleuchtungskörper usw.	-	-	-	-	16.185
23.20.12.10	Feuerfest.Steine/Platten/Fliesen uä. Bauteile, m.Mg,Ca od.Cr-Gehalt, best.a.MgO, CaO, Cr2O3, > 50%	t	218.782	-	-	209.205
23.20.13.00.03	Feuerfeste Zemente oder Mörtel, feuerfester Beton und ähnliche feuerfeste Mischungen a.n.g.	t	178.604	-	-	51.687
23.20.13.00	Feuerfeste Zemente, feuerfeste Mörtel, feuerfester Beton und ähnliche feuerfeste Mischungen	t	287.161	-	-	99.775
23.32.11.10.01	Hintermauerziegel a.keram.Stoffen, gef.Bauteile, m. od.o.Lochg, f.d.Erstellg v.verputz./verkl.Wänden	m ³	1.668.067	-	-	121.564
23.32.11.10	Mauerziegel aus keramischen Stoffen, geformte Bauteile für Mauerwerks-Konstruktionen	m ³	1.672.453	-	-	122.971
23.32.11.30	Hourdis, Decken- ua. Ziegel a. keram. Stoffen: geformte Bauteile m. horizontaler Lochung f. Decken	t	43.229	-	-	8.891
23.42.10.30	Keram. Ausgüsse, Wasch-, Klosettbecken uä. Installationsgegenst. z. sanit. Zwecken, a.Porzellan	Stk	447.127	-	-	33.882
23.51.12.10	Portlandzement	t	4.176.063	-	-	319.921
23.52.10.33.01	Stückkalk, gebrannt	t	322.497	-	-	27.954
23.52.10.33.02	Luftkalk, gemahlen	t	111.006	-	-	8.850
23.52.10.33	Luftkalk, ungelöscht	t	433.502	-	-	36.804
23.52.10.35	Luftkalk, gelöscht	t	64.921	-	-	7.261
23.52.10.50	Hydraulischer Kalk	t	14.495	-	-	1.876
23.61.11.30.01	Betonmauersteine	t	254.207	-	-	19.633
23.61.11.30.02	Schalungssteine aus Kiesbeton	t	126.752	-	-	7.850
23.61.11.30.03	Mantelsteine aus Leichtbeton	t	17.880	-	-	4.963
23.61.11.30.04	Sonstige Baublöcke und Mauersteine, aus Zement, Beton oder Kunststein, a.n.g.	t	44.003	-	-	26.089
23.61.11.30	Baublöcke und Mauersteine, aus Zement, Beton oder Kunststein	t	442.843	-	-	58.534
23.61.11.50.01	Betondachsteine	t	102.318	-	-	23.727
23.61.11.50.02	Betondeckensteine	t	11.806	-	-	725
23.61.11.50.03	Betondeckenträger	t	1.969	-	-	1.030
23.61.11.50.04	Betondeckenplatten	t	717.722	-	-	122.253
23.61.11.50.05	Terrazzoplatten, Gehweg- und Gartenplatten, aus Zement, Beton oder Kunststein (Kalksandstein)	t	126.722	-	-	18.928
23.61.11.50.06	Steine/Verbundsteine z. Befestigen v. Verkehrsflächen, a. Zement, Beton/Kunststein (Kalksandstein)	t	243.026	-	-	21.160
23.61.11.50.07	Sonst. Dachsteine, Gehweg-/Belagsplatten, Betonpflastersteine uä., a. Zement/Beton/Kunststein ang.	t	290.231	-	-	30.581
23.61.11.50	Dachsteine, Gehweg-/Belagsplatten/Betonpflasterst. uä., a. Zement/Beton/Kunstst. (Kalksandst.)	t	1.493.794	-	-	218.406
23.61.12.00.01	Kleinformatige Bauelemente aus Zement, Beton oder Kunststein (Kalksandstein) für den Hochbau	t	76.152	-	-	17.786
23.61.12.00.02	Großformatige Bauelemente aus Zement, Beton oder Kunststein (Kalksandstein) für den Hochbau	t	471.664	-	-	133.410
23.61.12.00.03	Kabelbauteile aus Zement, Beton oder Kunststein (Kalksandstein)	t	14.690	-	-	4.040
23.61.12.00.04	Sonst. Bauteile a. Zement/Beton/Kunststein (Kalksandstein) f. d. Tief- u. Straßenbau	t	446.521	-	-	69.561
23.61.12.00.05	Sonstige vorgefertigte Bauelemente aus Zement, Beton oder Kunststein (Kalksandstein)	t	187.221	-	-	41.738
23.61.12.00	Vorgefertigte Bauelemente, aus Zement, Beton oder Kunststein (Kalksandstein)	t	1.196.248	-	-	266.535
23.61.20.00	Vorgefertigte Gebäude aus Zement oder Betonfertigteilen	t	127.520	-	-	39.360
23.63.10.00	Frischbeton	t	26.863.312	-	-	922.800
23.64.10.00.01	Maschinenputze, nicht feuerfest, auf vorwiegend mineralischer Basis	t	479.809	-	-	69.278
23.64.10.00.02	Estrichmassen, nicht feuerfest, auf vorwiegend mineralischer Basis	t	465.589	-	-	29.971
23.64.10.00.03	Edelputze, nicht feuerfest, auf vorwiegend mineralischer Basis	t	119.593	-	-	65.195
23.64.10.00.04	Werkmörtel, nicht feuerfest	t	514.252	-	-	67.195
23.64.10.00.05	Sonstiger Mörtel und anderer Beton, nicht feuerfest, a.n.g.	t	572.611	-	-	107.781

Produktionsarten und ÖPRODCOM-Gliederung

ÖPRODCOM-Code	Einheit	Produktionsarten nach dem Güteransatz ¹⁾					
		Technische Gesamtproduktion ³⁾		Gesamtproduktion ⁴⁾		Wirtschaftliche Gesamtproduktion ⁵⁾	
		Menge	Wert in 1.000 EUR	Menge	Wert in 1.000 EUR	Menge	Wert in 1.000 EUR
PRODUKTIONSERGEBNISSE 2015							
23.12.12.70	m ²	851.657	40.981	851.657	40.981	851.657	40.981
23.12.99.01	-	-	14.269	-	14.269	-	14.269
23.13.11.40	1000Stk	1.113.004	76.057	1.113.004	76.057	1.113.004	76.057
23.13.11.50	1000Stk	1.427.027	116.703	1.427.027	116.703	1.427.027	116.703
23.13.91.00	-	-	8.311	-	8.311	-	8.311
23.19.24.00	-	-	15.200	-	15.200	-	15.200
23.20.12.10	t	218.689	209.513	218.689	209.513	218.689	209.513
23.20.13.00.03	t	178.006	51.710	178.006	51.710	178.006	51.710
23.20.13.00	t	290.210	102.162	290.210	102.162	290.210	102.162
23.32.11.10.01	m ³	G	G	G	G	G	G
23.32.11.10	m ³	1.700.193	121.419	1.700.193	121.419	1.700.193	121.419
23.32.11.30	t	42.186	8.472	42.186	8.472	42.186	8.472
23.42.10.30	Stk	464.038	35.200	464.038	35.200	464.038	35.200
23.51.12.10	t	4.204.612	322.124	4.204.612	322.124	4.204.612	322.124
23.52.10.33.01	t	595.766	40.892	595.766	40.892	595.766	40.892
23.52.10.33.02	t	127.872	9.667	127.872	9.667	127.872	9.667
23.52.10.33	t	723.637	50.559	723.637	50.559	723.637	50.559
23.52.10.35	t	65.026	7.272	65.026	7.272	65.026	7.272
23.52.10.50	t	14.495	1.876	14.495	1.876	14.495	1.876
23.61.11.30.01	t	250.103	19.485	250.103	19.485	250.103	19.485
23.61.11.30.02	t	148.570	10.809	148.570	10.809	148.570	10.809
23.61.11.30.03	t	17.978	5.841	17.978	5.841	17.978	5.841
23.61.11.30.04	t	44.255	25.725	44.255	25.725	44.255	25.725
23.61.11.30	t	460.905	61.860	460.905	61.860	460.905	61.860
23.61.11.50.01	t	105.294	19.264	105.294	19.264	105.294	19.264
23.61.11.50.02	t	11.478	724	11.478	724	11.478	724
23.61.11.50.03	t	1.883	994	1.883	994	1.883	994
23.61.11.50.04	t	714.305	120.131	714.305	120.131	714.305	120.131
23.61.11.50.05	t	125.384	17.901	125.384	17.901	125.384	17.901
23.61.11.50.06	t	235.308	17.724	235.308	17.724	235.308	17.724
23.61.11.50.07	t	308.126	30.121	308.126	30.121	308.126	30.121
23.61.11.50	t	1.501.778	206.858	1.501.778	206.858	1.501.778	206.858
23.61.12.00.01	t	75.891	17.353	75.891	17.353	75.891	17.353
23.61.12.00.02	t	467.244	132.201	467.244	132.201	467.244	132.201
23.61.12.00.03	t	14.706	3.936	14.706	3.936	14.706	3.936
23.61.12.00.04	t	422.796	61.923	422.796	61.923	422.796	61.923
23.61.12.00.05	t	301.364	60.095	301.364	60.095	182.196	38.810
23.61.12.00	t	1.282.002	275.508	1.282.002	275.508	1.162.833	254.223
23.61.20.00	t	126.342	40.356	126.342	40.356	126.342	40.356
23.63.10.00	t	26.869.449	922.940	26.869.449	922.940	26.869.449	922.940
23.64.10.00.01	t	481.596	70.371	481.596	70.371	481.596	70.371
23.64.10.00.02	t	465.713	29.914	465.713	29.914	465.713	29.914
23.64.10.00.03	t	112.131	64.771	112.131	64.771	112.131	64.771
23.64.10.00.04	t	518.480	67.681	518.480	67.681	518.480	67.681
23.64.10.00.05	t	571.234	107.513	571.234	107.513	571.234	107.513

Tabelle 6: Menge und Wert der Produktion nach

ÖPRODCOM-Code	Bezeichnung	Produktionsarten nach dem Güteransatz ¹⁾				
		Abgesetzte Produktion ²⁾				
		Einheit	Menge	Einheit	Menge	Wert in 1.000 EUR

PRODUKTIONSERGEBNISSE 2015

23.64.10.00	Werkmörtel	t	2.151.854	-	339.420
23.69.11.00	Andere Waren aus Gips oder aus Mischungen auf der Grundlage von Gips (auch Dekorplatten)	t	106.751	-	24.678
23.69.19.30.01	Betonrohre und Schachtbauteile aus Beton	t	319.229	-	37.568
23.69.19.30	Rohre aus Zement, Beton oder Kunststein (Kalksandstein)	t	319.229	-	37.568
23.69.19.80	Andere Waren aus Zement, Beton oder Kunststein (ohne Ziegel und Rohre)	t	59.568	-	7.204
23.70.11.00	Bearbeiteter Marmor, Travertin und Alabaster	t	31.178	-	15.684
23.70.12.10	Pflastersteine, Bordsteine und Pflasterplatten, aus Naturstein (ohne Schiefer)	t	82.115	-	12.970
23.70.12.30	Fliesen, Würfel u.dgl., Körnungen, Splitter und Mehl von Natursteinen, künstlich gefärbt, f. Mosaik	t	1.425	-	1.270
23.70.12.60	Bearbeiteter Granit	t	79.280	-	67.659
23.70.12.70	Andere bearbeitete Werksteine	t	8.143	-	3.578
23.70.12.80	Bearbeiteter Tonschiefer und Waren aus Tonschiefer oder aus Pressschiefer	t	1.069	-	1.499
23.91.11.20	Schleifkörper mit aus agglomerierten synthetischen oder natürlichen Diamanten	t	70	-	50.474
23.91.11.30	Schleifkörper a. and. agglomerierten Schleifstoffen m. Kunstharzbindung, m. Faserstoffverstärkung	t	9.461	-	67.157
23.91.11.40	Schleifkörper aus and. agglomerierten Schleifstoffen mit Kunstharzbindung, o. Faserstoffverstärkung	t	2.561	-	21.875
23.91.11.50	Schleifkörper aus anderen agglomerierten Schleifstoffen mit keramischer oder Silikatbindung	t	6.539	-	74.022
23.99.12.55	Waren aus Asphalt oder aus ähnl. Stoffen (z.B. Erdölpech, Kohlenteerpech), in Rollen	m ²	30.321.485	-	95.836
23.99.13.10	Asphalt auf Basis v. natürl./künstl. Mineralstoffen/Bitumen/Naturasphalt als Bindemittel	t	4.714.992	-	229.610
23.99.13.20	Mit-Bindemittel umhüllter Splitt	t	135.720	-	10.239
23.99.19.30.01	Wärmedämmputze und -mörtel	t	29.129	-	10.486
23.99.19.30	Misch./Waren a. mineral. Stoffen z. Wärme-/Schallschutzw. uä. (n. Waren a. Asbestzement/Keramik)	t	29.129	-	10.486
23.99.19.70	Waren aus Graphit oder anderem Kohlenstoff, nicht für elektrotechnische Zwecke	t	342	-	862
23.99.19.90	Andere Waren aus Steinen oder anderen mineralischen Stoffen	t	19.545	-	24.904
24	METALLE				
24.10.23.22	Blöcke, and. Rohformen/Halbzeug, lang, z. direkten Verwendung, a. leg. Stahl, o. nichtrost. Stahl	t	654.656	-	384.639
24.10.51.50	Flachgewalzte Erzeugnisse aus Eisen oder nichtlegiertem Stahl, mit einer Breite >= 600 mm, plattiert	t	69.608	-	380.319
24.10.75.00	Oberbaumaterial, aus Stahl	t	656.768	-	653.295
24.20.33.70	Kreisf. Rohre, warm/kalt geformt/geschw., Durchm. <= 406,4mm, a. and. als n.rost. Stahl	t	6.323	-	12.507
24.20.40.73	Bogen und Winkel, aus Stahl, zum Stumpfschweißen, nicht gegossen	t	8.794	-	40.417
24.20.40.75	And. Formstücke, Verschlussstücke, Verbindungsstücke, nicht gegossen, zum Stumpfschweißen, aus Stahl	t	8.089	-	33.231
24.33.11.30	Profile, kalthergestellt/kaltfertiggestellt, a. unleg. Stahl (ohne Überzüge), a. flachgewalzt. Erz.	t	125.252	-	164.256
24.33.30.00	Isolierbauelemente, Verbundplatten a. zwei Profiblechen m. e. isolier. Mittellage, a. Stahlblech	t	121.867	-	177.704
24.34.11.70	Draht, aus unlegiertem Stahl, mit einem Kohlenstoffgehalt >= 0,6%	t	33.538	-	43.708
24.34.13.00	Draht, aus legiertem Stahl (ohne nichtrostenden Stahl)	t	15.555	-	46.774
24.42.11.54	Aluminiumlegierungen, (ohne Aluminiumpulver/-flitter)	t	479.572	-	906.126
24.42.21.00	Pulver und Flitter, aus Aluminium	t	13.586	-	36.106
24.42.22.50	Stangen (Stäbe) und Profile, aus Aluminiumlegierungen	t	100.764	-	468.669
24.42.25.00	Folien und dünne Bänder, aus Aluminium, mit einer Dicke (ohne Unterlage) <= 0,2 mm	t	61.880	-	311.015
24.45.30.13	Wolfram und Waren daraus (ausgenommen Abfälle und Schrott), a.n.g.	t	4.894	-	219.357
24.51.12.90.01	Teile aus Sphäroguss für sonstige Verwendungszwecke, roh	t	6.411	-	17.911
24.51.12.90.03	Teile aus Gusseisen mit Kugelgraphit für sonstige Verwendungszwecke, a.n.g.	t	8.398	-	18.821
24.51.12.90	Teile aus Gusseisen mit Kugelgraphit für sonstige Verwendungszwecke	t	14.809	-	36.731

Produktionsarten und ÖPRODCOM-Gliederung

ÖPRODCOM-Code	Einheit	Produktionsarten nach dem Güteransatz ¹⁾					
		Technische Gesamtproduktion ³⁾		Gesamtproduktion ⁴⁾		Wirtschaftliche Gesamtproduktion ⁵⁾	
		Menge	Wert in 1.000 EUR	Menge	Wert in 1.000 EUR	Menge	Wert in 1.000 EUR

PRODUKTIONSERGEBNISSE 2015

23.64.10.00	t	2.149.156	340.250	2.149.156	340.250	2.149.156	340.250
23.69.11.00	t	106.751	24.678	106.751	24.678	106.751	24.678
23.69.19.30.01	t	308.927	34.304	308.927	34.304	308.927	34.304
23.69.19.30	t	308.927	34.304	308.927	34.304	308.927	34.304
23.69.19.80	t	59.939	7.157	59.939	7.157	59.939	7.157
23.70.11.00	t	31.178	15.684	31.178	15.684	31.178	15.684
23.70.12.10	t	85.039	13.678	85.039	13.678	85.039	13.678
23.70.12.30	t	1.740	1.344	1.740	1.344	1.740	1.344
23.70.12.60	t	79.280	67.659	79.280	67.659	79.280	67.659
23.70.12.70	t	8.143	3.578	8.143	3.578	8.143	3.578
23.70.12.80	t	1.069	1.499	1.069	1.499	1.069	1.499
23.91.11.20	t	70	54.541	70	54.541	70	54.541
23.91.11.30	t	9.324	66.306	9.324	66.306	9.324	66.306
23.91.11.40	t	2.642	22.531	2.642	22.531	2.642	22.531
23.91.11.50	t	6.927	78.255	6.927	78.255	6.927	78.255
23.99.12.55	m ²	30.995.241	98.464	30.995.241	98.464	30.995.241	98.464
23.99.13.10	t	4.831.567	250.674	4.831.567	250.674	4.831.567	250.674
23.99.13.20	t	135.720	10.239	135.720	10.239	135.720	10.239
23.99.19.30.01	t	28.223	10.106	28.223	10.106	28.223	10.106
23.99.19.30	t	28.223	10.106	28.223	10.106	28.223	10.106
23.99.19.70	t	340	623	340	623	347	1.310
23.99.19.90	t	20.829	25.113	20.829	25.113	20.829	25.113
24	METALLE						
24.10.23.22	t	654.656	380.260	654.656	380.260	654.656	380.260
24.10.51.50	t	69.901	364.906	69.901	364.906	69.197	363.848
24.10.75.00	t	648.053	631.573	648.053	631.573	648.053	631.573
24.20.33.70	t	6.418	12.903	6.418	12.903	6.418	12.903
24.20.40.73	t	9.161	43.503	9.161	43.503	9.142	43.428
24.20.40.75	t	8.364	35.315	8.364	35.315	8.364	35.315
24.33.11.30	t	124.639	163.757	124.639	163.757	124.639	163.757
24.33.30.00	t	121.867	177.704	121.867	177.704	121.867	177.704
24.34.11.70	t	32.797	34.279	32.797	34.279	32.797	34.279
24.34.13.00	t	15.601	46.785	15.601	46.785	15.558	46.774
24.42.11.54	t	730.327	931.137	730.327	931.137	479.452	903.665
24.42.21.00	t	16.632	35.825	16.632	35.825	12.643	34.148
24.42.22.50	t	100.989	463.054	100.989	463.054	100.989	463.054
24.42.25.00	t	61.834	310.196	61.834	310.196	61.834	310.196
24.45.30.13	t	7.801	256.336	7.801	256.336	5.066	217.995
24.51.12.90.01	t	6.411	17.911	6.411	17.911	6.411	17.911
24.51.12.90.03	t	8.398	18.821	8.398	18.821	8.398	18.821
24.51.12.90	t	14.809	36.731	14.809	36.731	14.809	36.731

Tabelle 6: Menge und Wert der Produktion nach

ÖPRODCOM-Code	Bezeichnung	Produktionsarten nach dem Güteransatz ¹⁾				
		Abgesetzte Produktion ²⁾				
		Einheit	Menge	Einheit	Menge	Wert in 1.000 EUR
PRODUKTIONSERGEBNISSE 2015						
24.51.13.90	Teile aus nichtverformbarem Gusseisen für sonstige Verwendungszwecke	t	3.355	-	-	7.368
24.52.10.90.02	Teile aus Stahlguss für sonstige Erzeugnisse, bearbeitet, a.n.g.	t	12.621	-	-	133.945
24.52.10.90	Teile aus Stahlguss für sonstige Erzeugnisse	t	12.621	-	-	133.945
24.53.10.10.02	Teile aus Leichtmetallguss für Straßenfahrzeuge, Druckguss aus Aluminium	t	16.864	-	-	117.093
24.53.10.40.02	And.Teile a.Leichtmetallguss, f. Mot. u. Antriebs Elemente f. d. Fzgbau, Druckguss a Aluminium	t	42.277	-	-	312.352
24.53.10.40	Andere Teile aus Leichtmetallguss für Motoren und Antriebs Elemente	t	71.265	-	-	501.591
24.53.10.90.01	Teile aus Leichtmetallguss für sonstige Verwendungszwecke, Kokillenguss	t	1.205	-	-	27.416
24.53.10.90.02	Teile aus Leichtmetallguss für sonstige Verwendungszwecke, Druckguss aus Aluminium	t	G	G	G	G
24.53.10.90.04	Teile aus Leichtmetallguss, für sonstige Verwendungszwecke, sonstiger Leichtmetallguss (Sandguss)	t	1.624	-	-	33.230
24.53.10.90	Teile aus Leichtmetallguss für sonstige Verwendungszwecke	t	4.211	-	-	79.831
25	METALLERZEUGNISSE					
25.11.10.30.01	Vorgefertigte Gebäude aus Eisen oder Stahl - ortsfest	t	79.442	-	-	278.756
25.11.10.30.02	Vorgefertigte Gebäude aus Eisen oder Stahl - nicht ortsfest	t	6.643	-	-	72.936
25.11.10.30	Vorgefertigte Gebäude aus Stahl	t	86.085	-	-	351.693
25.11.10.50	Vorgefertigte Gebäude aus Aluminium	t	2.122	-	-	22.506
25.11.21.00	Brücken und -elemente aus Stahl	t	6.836	-	-	40.370
25.11.22.00	Türme und Gittermaste aus Stahl	t	1.125	-	-	16.099
25.11.23.10.03	Anderes Gerüst-, Schalungs- oder Stützmaterial, aus Stahl	t	77.449	-	-	294.674
25.11.23.10	Gerüst-, Schalungs- oder Stützmaterial aus Eisen oder Stahl	t	77.449	-	-	294.674
25.11.23.50	Rollläden ua. Konstruktions- und Konstruktionsteile, ausschließlich/ hauptsächlich aus Stahlblech	t	33.573	-	-	134.001
25.11.23.55.01	Schützen, Wehre und andere Konstruktionen für den Wasserbau, aus Stahl	t	1.706	-	-	16.543
25.11.23.55.02	Andere allgemeine Konstruktionen aus Stahl, Schalungs-/Stützmat.	t	197.278	-	-	1.053.778
25.11.23.55	Wehre, Schleusen uÄ. f. d. Wasserbau, a. Eisen/Stahl	t	198.984	-	-	1.070.321
25.11.23.70.01	Konstruktionen aus Aluminium	t	30.983	-	-	355.776
25.11.23.70.02	Konstruktionsteile u. f. Konstruktionszwecke vorgearbeitete Bleche, Profile uä., a. Aluminium	t	59.559	-	-	315.778
25.11.23.70	Konstr. u.-teile sowie z. Konstr.zwecken vorgearb.Bleche,Profile uÄ., a..Al (z.B.vorgef.Fassadenel.)	t	90.542	-	-	671.554
25.12.10.30.01	Tore, Türen und Türschwellen, deren Rahmen und Verkleidungen, aus Eisen oder Stahl	Stk	565.286	-	-	176.594
25.12.10.30.02	Fenster ohne Verglasung, deren Rahmen und Verkleidungen, aus Eisen oder Stahl	Stk	10.475	-	-	17.271
25.12.10.30.03	Fenster mit Verglasung, deren Rahmen und Verkleidungen, aus Eisen oder Stahl	Stk	4.748	-	-	11.382
25.12.10.30	Tore, Türen, Fenster, deren Rahmen und Verkleidungen, Tor- und Türschwellen aus Stahl	Stk	580.509	-	-	205.247
25.12.10.50.01	Tore, Türen und Türschwellen, deren Rahmen und Verkleidungen, aus Aluminium	Stk	159.645	-	-	115.515
25.12.10.50.02	Fenster ohne Verglasung, deren Rahmen und Verkleidungen, aus Aluminium	Stk	10.347	-	-	6.650
25.12.10.50.03	Fenster mit Verglasung, deren Rahmen und Verkleidungen, aus Aluminium	Stk	111.191	-	-	88.968
25.12.10.50	Tore, Türen, Fenster, deren Rahmen und Verkleidungen, Tor- und Türschwellen, aus Aluminium	Stk	281.183	-	-	211.133
25.21.11.00	Heizkörper für Zentralheizungen, nicht elektrisch beheizt, und Teile davon, aus Eisen oder Stahl	-	-	-	-	39.744
25.21.12.00.04	Zentralheizungskessel mit Ölbeheizung, aus anderem Material a.n.g.	t	15.153	Stk	2.542	24.506
25.21.12.00.06	Zentralheizungskessel mit anderer Beheizung, aus anderem Material a.n.g.	t	19.617	Stk	39.321	259.500
25.21.12.00	Zentralheizungskessel	t	45.988	Stk	44.088	299.559
25.21.13.00.02	Teile für Zentralheizungskessel, aus anderen Materialien a.n.g.	-	-	-	-	29.273
25.21.13.00	Teile von Zentralheizungskesseln	-	-	-	-	29.273

Produktionsarten und ÖPRODCOM-Gliederung

ÖPRODCOM-Code	Einheit	Produktionsarten nach dem Güteransatz ¹⁾					
		Technische Gesamtproduktion ³⁾		Gesamtproduktion ⁴⁾		Wirtschaftliche Gesamtproduktion ⁵⁾	
		Menge	Wert in 1.000 EUR	Menge	Wert in 1.000 EUR	Menge	Wert in 1.000 EUR

PRODUKTIONSERGEBNISSE 2015

24.51.13.90	t	3.355	7.368	3.355	7.368	3.355	7.368
24.52.10.90.02	t	12.919	138.594	12.919	138.594	12.919	138.594
24.52.10.90	t	12.919	138.594	12.919	138.594	12.919	138.594
24.53.10.10.02	t	17.017	117.477	17.017	117.477	17.017	117.477
24.53.10.40.02	t	45.019	301.808	45.019	301.808	45.019	301.808
24.53.10.40	t	74.486	493.238	74.486	493.238	74.486	493.238
24.53.10.90.01	t	G	G	G	G	1.205	27.416
24.53.10.90.02	t	74.107	19.486	74.107	19.486	G	G
24.53.10.90.04	t	1.624	33.230	1.624	33.230	1.624	33.230
24.53.10.90	t	78.054	93.926	78.054	93.926	4.240	80.547

25 METALLERZEUGNISSE

25.11.10.30.01	t	79.423	278.809	79.423	278.809	79.423	278.809
25.11.10.30.02	t	6.521	72.689	6.521	72.689	6.521	72.689
25.11.10.30	t	85.944	351.498	85.944	351.498	85.944	351.498
25.11.10.50	t	2.122	22.506	2.122	22.506	2.122	22.506
25.11.21.00	t	6.888	40.471	6.888	40.471	6.888	40.471
25.11.22.00	t	1.018	15.669	1.018	15.669	1.018	15.669
25.11.23.10.03	t	77.443	293.012	77.443	293.012	77.443	293.012
25.11.23.10	t	77.443	293.012	77.443	293.012	77.443	293.012
25.11.23.50	t	33.781	134.720	33.781	134.720	33.573	134.001
25.11.23.55.01	t	1.706	16.543	1.706	16.543	1.706	16.543
25.11.23.55.02	t	187.080	1.009.045	187.080	1.009.045	194.237	1.041.744
25.11.23.55	t	188.785	1.025.589	188.785	1.025.589	195.943	1.058.287
25.11.23.70.01	t	31.404	361.244	31.404	361.244	31.404	361.244
25.11.23.70.02	t	58.949	310.722	58.949	310.722	59.559	315.778
25.11.23.70	t	90.352	671.966	90.352	671.966	90.962	677.021
25.12.10.30.01	Stk	550.586	175.342	550.586	175.342	550.586	175.342
25.12.10.30.02	Stk	10.475	17.271	10.475	17.271	10.475	17.271
25.12.10.30.03	Stk	4.748	11.382	4.748	11.382	4.748	11.382
25.12.10.30	Stk	565.809	203.995	565.809	203.995	565.809	203.995
25.12.10.50.01	Stk	158.466	113.922	158.466	113.922	158.466	113.922
25.12.10.50.02	Stk	10.347	6.650	10.347	6.650	10.347	6.650
25.12.10.50.03	Stk	111.133	88.478	111.133	88.478	111.133	88.478
25.12.10.50	Stk	279.946	209.050	279.946	209.050	279.946	209.050
25.21.11.00	-	-	39.978	-	39.978	-	39.978
25.21.12.00.04	t	15.153	24.507	15.153	24.507	15.153	24.507
25.21.12.00.06	t	19.016	256.415	19.016	256.415	19.016	256.415
25.21.12.00	t	45.401	296.515	45.401	296.515	45.401	296.515
25.21.13.00.02	-	-	29.356	-	29.356	-	29.273
25.21.13.00	-	-	29.356	-	29.356	-	29.273

Tabelle 6: Menge und Wert der Produktion nach

ÖPRODCOM-Code	Bezeichnung	Produktionsarten nach dem Güteransatz ¹⁾				
		Abgesetzte Produktion ²⁾				
		Einheit	Menge	Einheit	Menge	Wert in 1.000 EUR
PRODUKTIONSERGEBNISSE 2015						
25.29.11.20	Behälter a. Eisen/Stahl, Fassungsverm. > 300 l, m.Innenaus- od.Wärmeschutzverkleidung, f.fl.Stoffe	t	7.169	-	-	83.888
25.29.11.30	Andere Behälter aus Eisen oder Stahl mit einem Fassungsvermögen > 300 l, für flüssige Stoffe	t	1.090	-	-	12.324
25.29.11.50	Behälter aus Eisen oder Stahl mit einem Fassungsvermögen > 300 l, für feste Stoffe	t	713	-	-	7.502
25.29.12.00	Behälter aus Metall, für verdichtete oder verflüssigte Gase	t	29.859	-	-	123.839
25.50.11.34	Freiformschmiedestücke aus Stahl	-	-	-	-	64.865
25.50.12.10	Gesensschmiedeteile aus Stahl für Straßenfahrzeuge	-	-	-	-	37.717
25.50.12.40	Gesensschmiedeteile a. Stahl f. Masch./App./Geräte f. d. Land- /Forstwirtschaft/Gartenbau	-	-	-	-	20.023
25.50.12.50	Gesensschmiedeteile aus Stahl für Hebezeuge und Fördermittel	-	-	-	-	3.860
25.50.12.70	Gesensschmiedeteile aus Stahl für sonstige Maschinenbauerzeugnisse	-	-	-	-	12.251
25.50.12.80	Gesensschmiedeteile aus Stahl für sonstige Verwendungszwecke	-	-	-	-	36.398
25.50.12.90	Gesensschmiedeteile aus NE-Metall	-	-	-	-	42.017
25.50.13.10	Press-, Zieh- und Stanzteile aus Stahl für Straßenfahrzeuge	-	-	-	-	517.851
25.50.13.20	Press-, Zieh- und Stanzteile aus Stahl für Motoren und Antriebsselemente	-	-	-	-	1.455
25.50.13.30	Press-, Zieh- und Stanzteile aus Stahl für sonstige Maschinenbauerzeugnisse	-	-	-	-	40.278
25.50.13.40	Press-, Zieh- und Stanzteile aus Stahl für elektrotechnische Erzeugnisse	-	-	-	-	14.061
25.50.13.50	Press-, Zieh- und Stanzteile aus Stahl für sonstige Verwendungszwecke	-	-	-	-	120.199
25.50.13.70	Press-, Zieh- und Stanzteile aus NE-Metall	-	-	-	-	119.841
25.61.11.30	Metallischer Überzug durch Aufschmelzen	-	-	-	-	10.354
25.61.11.50	Metallischer Überzug durch Warmspritzen	-	-	-	-	7.662
25.61.11.70	Zinküberzug durch Elektrolyse und chemische Verfahren	-	-	-	-	189.091
25.61.11.90	Sonstige metallische Überzüge (Nickel, Kupfer, Chrom usw.) durch Elektrolyse und chemische Verfahren	-	-	-	-	98.523
25.61.12.30	Plastifizieren	-	-	-	-	36.195
25.61.12.50	Sonstige Überzüge (Phosphatierung usw.)	-	-	-	-	17.380
25.61.21.00	Wärmebehandlung von Metallen (ohne metallische Überzüge)	-	-	-	-	19.784
25.61.22.30.01	Lackierung	-	-	-	-	53.828
25.61.22.30	Lackierung, Glasur	-	-	-	-	53.828
25.61.22.50	Anodische Oxidation	-	-	-	-	25.903
25.61.22.70	Hochvakuumverdampfung (CVD/PVD)	-	-	-	-	13.731
25.61.22.90.01	Härten von Metallen	-	-	-	-	33.136
25.61.22.90.02	Andere Veredelung von Metalloberflächen a.n.g.	-	-	-	-	233.346
25.61.22.90	Andere Veredelung von Metalloberflächen	-	-	-	-	266.482
25.62.10.01	Durch Drehen hergestellte Metallteile für Armaturen (einschließlich Sanitärarmaturen)	-	-	-	-	19.643
25.62.10.03	Durch Drehen hergestellte Metallteile für sonstige Maschinenbauerzeugnisse	-	-	-	-	52.581
25.62.10.05	Durch Drehen hergestellte Metallteile für Straßenfahrzeuge	-	-	-	-	37.136
25.62.10.07	Durch Drehen hergestellte Metallteile für Luft- und Raumfahrzeuge	-	-	-	-	21.585
25.62.10.09	Durch Drehen hergestellte Metallteile für elektrotechnische Erzeugnisse	-	-	-	-	18.500
25.62.10.11	Durch Drehen hergestellte Metallteile für feinmechanische und optische Erzeugnisse	-	-	-	-	3.496
25.62.10.13	Durch Drehen hergestellte Metallteile für sonstige Erzeugnisse	-	-	-	-	85.759
25.62.20.00.01	Metallteile durch Bohren, Schweißen, Fräsen, Schneiden, Gravieren, Sägen u.Schleifen hergest.	-	-	-	-	1.277.720
25.62.20.00.02	Metallteile, durch sonstige Bearbeitung a.n.g. hergestellt	-	-	-	-	142.888
25.62.20.00	Metallteile (ausgenommen durch Drehen hergestellte Metallteile)	-	-	-	-	1.420.608
25.72.12.30	Zylinderschlösser aus unedlen Metallen, für Gebäudetüren	Stk	3.518.556	-	-	67.753
25.72.12.50	Andere Schlösser aus unedlen Metallen, für Gebäudetüren	Stk	856.010	-	-	9.952
25.72.13.70	Teile für Schlösser und Sicherheitsriegel, aus unedlen Metallen	-	-	-	-	33.885
25.72.14.40	Baubeschläge aus unedlen Metallen	t	58.432	-	-	421.594
25.72.14.50	Beschläge aus unedlen Metallen, für Möbel	t	255.563	-	-	918.761
25.72.14.80	Kleiderhaken, Huthalter, Konsolen, Stützen und ähnliche Waren aus unedlen Metallen	t	10.232	-	-	10.728
25.73.10.30	Spitzhacken, Hacken aller Art, Rechen und Schaber	kg	221.101	-	-	2.499
25.73.10.55	Gabeln ua. Handwerkzeuge, f. LuFw./Gartenbau	kg	1.623.963	-	-	11.683

Produktionsarten und ÖPRODCOM-Gliederung

ÖPRODCOM-Code	Einheit	Produktionsarten nach dem Güteransatz ¹⁾					
		Technische Gesamtproduktion ³⁾		Gesamtproduktion ⁴⁾		Wirtschaftliche Gesamtproduktion ⁵⁾	
		Menge	Wert in 1.000 EUR	Menge	Wert in 1.000 EUR	Menge	Wert in 1.000 EUR
PRODUKTIONSERGEBNISSE 2015							
25.29.11.20	t	7.180	84.019	7.180	84.019	7.180	84.019
25.29.11.30	t	1.090	12.324	1.090	12.324	1.090	12.324
25.29.11.50	t	713	7.502	713	7.502	713	7.502
25.29.12.00	t	29.683	115.941	29.683	115.941	29.683	115.941
25.50.11.34	-	-	64.865	-	64.865	-	64.865
25.50.12.10	-	-	37.454	-	37.454	-	37.454
25.50.12.40	-	-	20.023	-	20.023	-	20.023
25.50.12.50	-	-	3.858	-	3.858	-	3.858
25.50.12.70	-	-	17.376	-	17.376	-	12.134
25.50.12.80	-	-	36.488	-	36.488	-	36.488
25.50.12.90	-	-	42.017	-	42.017	-	42.017
25.50.13.10	-	-	518.624	-	518.624	-	518.698
25.50.13.20	-	-	1.456	-	1.456	-	1.459
25.50.13.30	-	-	40.523	-	40.523	-	40.917
25.50.13.40	-	-	14.066	-	14.066	-	14.086
25.50.13.50	-	-	120.346	-	120.346	-	120.204
25.50.13.70	-	-	119.934	-	119.934	-	119.758
25.61.11.30	-	-	10.354	-	10.354	-	10.354
25.61.11.50	-	-	7.662	-	7.662	-	7.662
25.61.11.70	-	-	189.091	-	189.091	-	189.091
25.61.11.90	-	-	98.523	-	98.523	-	98.523
25.61.12.30	-	-	36.195	-	36.195	-	36.195
25.61.12.50	-	-	17.380	-	17.380	-	17.380
25.61.21.00	-	-	19.769	-	19.769	-	19.769
25.61.22.30.01	-	-	53.828	-	53.828	-	53.828
25.61.22.30	-	-	53.828	-	53.828	-	53.828
25.61.22.50	-	-	25.903	-	25.903	-	25.903
25.61.22.70	-	-	13.731	-	13.731	-	13.731
25.61.22.90.01	-	-	33.136	-	33.136	-	33.136
25.61.22.90.02	-	-	233.261	-	233.261	-	233.261
25.61.22.90	-	-	266.397	-	266.397	-	266.397
25.62.10.01	-	-	19.643	-	19.643	-	19.643
25.62.10.03	-	-	55.390	-	55.390	-	52.076
25.62.10.05	-	-	37.136	-	37.136	-	37.136
25.62.10.07	-	-	21.585	-	21.585	-	21.585
25.62.10.09	-	-	18.500	-	18.500	-	18.500
25.62.10.11	-	-	3.564	-	3.564	-	3.564
25.62.10.13	-	-	94.498	-	94.498	-	85.768
25.62.20.00.01	-	-	1.311.845	-	1.311.845	-	1.281.137
25.62.20.00.02	-	-	145.995	-	145.995	-	142.888
25.62.20.00	-	-	1.457.840	-	1.457.840	-	1.424.025
25.72.12.30	Stk	3.397.779	65.377	3.397.779	65.377	3.397.779	65.377
25.72.12.50	Stk	856.010	9.952	856.010	9.952	856.010	9.952
25.72.13.70	-	-	33.885	-	33.885	-	33.885
25.72.14.40	t	57.087	410.737	57.087	410.737	57.087	410.737
25.72.14.50	t	268.633	968.042	268.633	968.042	268.633	968.042
25.72.14.80	t	10.232	10.728	10.232	10.728	10.232	10.728
25.73.10.30	kg	226.040	2.703	226.040	2.703	226.040	2.703
25.73.10.55	kg	1.666.321	10.826	1.666.321	10.826	1.666.321	10.826

Tabelle 6: Menge und Wert der Produktion nach

ÖPRODCOM-Code	Bezeichnung	Produktionsarten nach dem Güteransatz ¹⁾				
		Abgesetzte Produktion ²⁾				
		Einheit	Menge	Einheit	Menge	Wert in 1.000 EUR
PRODUKTIONSERGEBNISSE 2015						
25.73.30.16	Beiß- u.a. Zangen, a. z. Schneiden, nichtmed. Pinzetten u.ä. Handwzk., a. unedl. Met.	kg	216.883	-	-	5.433
25.73.30.73	Werkzeuge für Maurer, Former und Gießer, Zementarbeiter, Gipser und Maler	kg	1.039.623	-	-	9.847
25.73.40.35	Andere Bohrwerkzeuge	kg	284.889	-	-	22.601
25.73.40.50	Fräswerkzeuge mit arbeitendem Teil aus gesinterten Hartmetallen, für die Metallbearbeitung	kg	105.382	-	-	13.883
25.73.40.69	Fräswerkzeuge, nicht für die Metallbearbeitung	kg	180.348	-	-	17.575
25.73.40.71	Drehwerkz. asuwechsib. m arb. Teil a. gesint. Met.carb./Cermets, f. d. Metallbearbeitung	kg	611.681	-	-	56.729
25.73.40.89	Wkz., auswechselbar, z. Verw. i. mech./nichtmech. Handwzk./Wkz.masch. f. d. Stoffbearb.	kg	1.824.914	-	-	28.137
25.73.50.13	Gießerei-Formkästen, -Modelle (ohne solche aus Holz), Grundplatten für Formen	kg	1.420.767	-	-	15.767
25.73.50.20	Formen zum Druckgießen für Metalle oder Hartmetalle (einschließlich Spritzgießen)	Stk	10.397	-	-	82.008
25.73.50.70	Formen zum Spritzgießen oder Formpressen für Kautschuk oder Kunststoff	Stk	393.924	-	-	435.699
25.73.50.80	Andere Formen für Kautschuk oder Kunststoffe	Stk	5.451	-	-	17.810
25.73.60.18	Erd-/Gesteins-/Tiefbohrwzk. auswechselsb.), inkl. Teile, m. arb. TI a. and. Stoff (n. ges. Metcarbide)	kg	2.677.904	-	-	15.491
25.73.60.33	Press-, Präge-, Tiefzieh-, Gesenkschmiede-, Stanz- oder Lochwerkzeuge für die Metallbearbeitung	kg	2.940.652	-	-	66.558
25.73.60.39	Press-, Präge-, Tiefzieh-, Gesenkschmiede-, Stanz- oder Lochwerkzeuge für andere Bearbeitung	kg	183.117	-	-	8.041
25.92.11.50.02	And.Dosen a.Eisen/Stahl, d.Schweiß./Löt./Falz. verschl., Fassungsverm. < 50 l	1000Stk	202.628	-	-	57.735
25.92.12.40	Sammelbeh., Fässer, Dosen, Verp.röhrchen ua. Beh., a. Aluminium (o. f. verd./verflüss. Gase)	1000Stk	G	G	G	G
25.93.11.30	Litzen, Kabel, Seile aus Eisen oder Stahl (ohne isolierte Erzeugnisse für die Elektrotechnik)	t	26.412	-	-	58.021
25.93.12.50	Litzen, Kabel, Seile u.ä. Waren aus Kupfer (ohne isolierte Erzeugnisse für die Elektrotechnik)	t	1.315	-	-	17.231
25.93.12.70	Litzen, Kabel, Seile u.ä. Waren aus Aluminium (ohne isolierte Erzeugnisse für die Elektrotechnik)	t	13.447	-	-	54.192
25.93.13.30	Andere Gitter und Geflechte, verschweißt, aus Eisen- oder Stahldraht	t	10.088	-	-	24.538
25.93.13.43	Gitter/Geflechte, n. verschweißt, a. Eisen-/Stahldraht, verzinkt usw. (o. solche m. Kunstst. überz.)	t	663	-	-	3.874
25.93.13.45	Gitter und Geflechte aus Eisen- oder Stahldraht, mit Kunststoff überzogen	t	442	-	-	3.294
25.93.16.60	Andere Federn aus Eisen oder Stahl	t	1.076	-	-	8.734
25.99.11.31	Andere Sanitär-, Hygiene- oder Toilettenartikel und deren Teile, aus Eisen oder Stahl	kg	655.557	-	-	3.755
25.99.12.25	Tisch, Küchen-/Haushaltsart., Teile davon, a. nichtrost Stahl	kg	908.155	-	-	9.840
25.99.29.19	Mahlkugeln und ähnliche Mahlkörper und andere Waren aus Eisen oder Stahl, gegossen, a.n.g.	t	1.275	-	-	11.752
25.99.29.33	Paletten und ähnliche stapelfähige Transportmittel aus Eisen oder Stahl	t	13.923	-	-	23.508
25.99.29.45	Waren aus Eisen oder Stahl, a.n.g.	-	-	-	-	159.839
25.99.29.55	Waren aus Aluminium, a.n.g.	t	4.099	-	-	46.250
25.99.29.87	Aushänge-/Hinweis-/Namens-u.ä. Schilder, Zahlen ua. Zeichen a. unedl. Met. (o.beleucht.Schilder)	t	1.347	-	-	52.657
26	DATENVERARBEITUNGSGERÄTE, ELEKTRONISCHE UND OPTISCHE ERZEUGNISSE					
26.11.22.40	And. lichtempfindl. Halbleiterbaueil. (Solarzellen/Fotodioden/-transist./-thyristoren/-koppler u.Ä.)	1000Stk	392.284	-	-	62.061
26.12.10.20	Gedruckte Mehrlagenschaltungen, nur mit Leiterbahnen oder Kontakten	1000Stk	25.475	-	-	113.983
26.12.10.50	Andere gedruckte Schaltungen, nur mit Leiterbahnen oder Kontakten	1000Stk	211.307	-	-	125.045
26.12.10.80	Passive Netzwerke (inkl. Netzwerke v. Widerständen/Kondensatoren (o. Chip- u.ä. Netzwerken)	1000Stk	15.201	-	-	137.709
26.20.14.00	Digitale DV-Maschinen in Form von Systemen	Stk	54.009	-	-	32.033
26.20.15.00	And. digitale DV-Geräte, m.e./mehr. Speicherein. u./od. nur e.Ein- o.Ausgabeeinheit komb.	Stk	5.796	-	-	7.035
26.20.30.00	Andere Einheiten von ADV-Masch. (o. Netzwerkkommunikations-Ger. wie Hubs/Routers u.Ä.)	Stk	175.362	-	-	8.098

Produktionsarten und ÖPRODCOM-Gliederung

ÖPRODCOM-Code	Einheit	Produktionsarten nach dem Güteransatz ¹⁾					
		Technische Gesamtproduktion ³⁾		Gesamtproduktion ⁴⁾		Wirtschaftliche Gesamtproduktion ⁵⁾	
		Menge	Wert in 1.000 EUR	Menge	Wert in 1.000 EUR	Menge	Wert in 1.000 EUR
25.73.30.16	kg	217.529	5.452	217.529	5.452	217.529	5.452
25.73.30.73	kg	1.038.127	9.778	1.038.127	9.778	1.038.127	9.778
25.73.40.35	kg	284.889	22.601	284.889	22.601	284.889	22.601
25.73.40.50	kg	105.543	14.009	105.543	14.009	105.543	14.009
25.73.40.69	kg	180.348	17.575	180.348	17.575	180.348	17.575
25.73.40.71	kg	526.376	45.631	526.376	45.631	526.376	45.631
25.73.40.89	kg	1.824.914	28.137	1.824.914	28.137	1.824.914	28.137
25.73.50.13	kg	1.420.767	15.767	1.420.767	15.767	1.420.767	15.767
25.73.50.20	Stk	10.537	83.814	10.537	83.814	10.410	83.608
25.73.50.70	Stk	394.218	432.210	394.218	432.210	394.218	432.210
25.73.50.80	Stk	5.451	17.810	5.451	17.810	5.451	17.810
25.73.60.18	kg	2.694.727	15.015	2.694.727	15.015	2.694.727	15.015
25.73.60.33	kg	2.971.193	74.707	2.971.193	74.707	2.947.793	67.440
25.73.60.39	kg	183.117	8.041	183.117	8.041	183.117	8.041
25.92.11.50.02	1000Stk	203.547	58.030	203.547	58.030	203.547	58.030
25.92.12.40	1000Stk	6.423.924	115.557	6.423.924	115.557	G	G
25.93.11.30	t	26.501	55.019	26.501	55.019	26.501	55.019
25.93.12.50	t	1.363	17.258	1.363	17.258	1.315	17.231
25.93.12.70	t	13.447	54.192	13.447	54.192	13.447	54.192
25.93.13.30	t	9.446	23.968	9.446	23.968	9.446	23.968
25.93.13.43	t	663	3.874	663	3.874	663	3.874
25.93.13.45	t	442	3.294	442	3.294	442	3.294
25.93.16.60	t	1.076	8.734	1.076	8.734	1.076	8.734
25.99.11.31	kg	673.933	3.920	673.933	3.920	673.933	3.920
25.99.12.25	kg	932.540	10.139	932.540	10.139	932.540	10.139
25.99.29.19	t	1.275	11.792	1.275	11.792	1.275	11.792
25.99.29.33	t	13.762	23.216	13.762	23.216	13.762	23.216
25.99.29.45	-	-	172.359	-	172.359	-	160.306
25.99.29.55	t	4.106	48.922	4.106	48.922	4.106	48.922
25.99.29.87	t	1.347	52.657	1.347	52.657	1.347	52.657

PRODUKTIONSERGEBNISSE 2015

26

DATENVERARBEITUNGSGERÄTE, ELEKTRONISCHE UND OPTISCHE ERZEUGNISSE

26.11.22.40	1000Stk	392.284	62.061	392.284	62.061	392.284	62.061
26.12.10.20	1000Stk	25.475	113.983	25.475	113.983	25.475	113.983
26.12.10.50	1000Stk	211.307	125.078	211.307	125.078	211.307	125.078
26.12.10.80	1000Stk	15.201	137.709	15.201	137.709	15.201	137.709
26.20.14.00	Stk	50.104	31.969	50.104	31.969	50.104	31.969
26.20.15.00	Stk	5.796	7.035	5.796	7.035	5.796	7.035
26.20.30.00	Stk	175.362	8.098	175.362	8.098	175.362	8.098

Tabelle 6: Menge und Wert der Produktion nach

ÖPRODCOM-Code	Bezeichnung	Produktionsarten nach dem Güteransatz ¹⁾				
		Abgesetzte Produktion ²⁾				
		Einheit	Menge	Einheit	Menge	Wert in 1.000 EUR
PRODUKTIONSERGEBNISSE 2015						
26.20.40.00	Teile und Zubehör, für Schreib-/Rechn-/uä. Büromasch./App./Ger. einschl. ADV-Masch.	-	-	-	-	13.771
26.30.50.80	Elektrische Einbruchs- oder Diebstahlalarmgeräte, Feuermelder und ähnliche Geräte für Gebäude	Stk	1.422	-	-	21.415
26.51.12.35	Elektronische Instrumente, Apparate und Geräte für Meteorologie, Hydrologie oder Geophysik	Stk	2.572	-	-	8.682
26.51.53.30	Spektrometer, -fotometer und -grafon, die optische Strahlen verwenden	Stk	3.450	-	-	15.384
26.51.53.50	And. Instr./App./Ger., die optische Strahlen, UV-Strahlen, Licht- und Infrarotstrahlen verwenden	Stk	3.749	-	-	24.001
26.51.66.50	Elektronische Instrumente, Apparate und Geräte zum Messen oder Prüfen geometrischer Größen	Stk	404.386	-	-	48.161
26.51.66.70	Andere elektronische Instrumente, Apparate und Geräte zum Messen oder Prüfen	Stk	7.043	-	-	114.263
26.51.66.89	Andere Mess- und Prüfgeräte a. n. g.	Stk	4.931	-	-	46.882
26.51.82.00.06	Teile/Zubeh. f. el./elektron. Instr./App./Ger. z. Messen/Überwachen d. Füllhöhe/Druck uä.	-	-	-	-	49.978
26.51.82.00.09	El./elektron. Mikrotome u. Teile f. Instr./App./Ger. f. physikal./chem. Untersuchungen	-	-	-	-	39.118
26.51.82.00.12	Teile f. el./elektron. Masch./App./Ger. uä. (o. opt./fotogr. uä.) Mess-, Prüf-, med./chirurg. Instr.	-	-	-	-	11.859
26.51.82.00.14	Teile f. and. Masch./App./Ger. uä. (o. opt./fotogr. uä.), Mess-, Prüf-, med./chirurg. Instr.	-	-	-	-	4.406
26.51.82.00	Teile/Zubeh. f. Entf.messer/Theodolite uÄ., Instr./App./Ger. z. Messen/Prüfen, Mikrotome, Teile ang.	-	-	-	-	192.180
26.51.85.20.01	Teile/Zubeh. f. el./elektron. Instr./App./Ger. z. Messen/Prüfen ang. (z.B. Profilproj.)	-	-	-	-	47.851
26.51.85.20.02	Teile/Zubeh. f. and. Instr./App./Ger. z. Messen/Prüfen ang. (z.B. Profilproj.)	-	-	-	-	8.697
26.51.85.20	Teile und Zubehör für Mess- und Prüfgeräte, -apparate und -geräte, a.n.g.	-	-	-	-	56.548
26.51.85.50	Teile und Zubehör für Instrumente, Apparate und Geräte zum Regeln	-	-	-	-	22.328
26.60.12.80	Andere Elektrodiagnoseapparate und -geräte (z. B. Kernspintomografen, Magnetresonanzgeräte)	1000Stk	644.667	-	-	357.422
26.70.19.00	Teile und Zubehör für fotografische Geräte	-	-	-	-	20.367
26.70.23.90	Andere optische Instrumente, Apparate und Geräte, in HS 90 a.n.g.	-	-	-	-	999
27	ELEKTRISCHE AUSTRÜSTUNGEN					
27.11.10.30	Gleichstrommotoren und -generatoren mit einer Leistung > 37,5 W <= 750 W	Stk	123.228	-	-	3.793
27.11.23.00	Mehrphasen-Wechselstrommotoren mit einer Leistung <= 750 W	Stk	323.755	-	-	16.250
27.11.24.03	Mehrphasen-Wechselstrommotoren mit einer Leistung > 750 W, <= 7,5 kW	Stk	149.962	-	-	18.944
27.11.24.05	Mehrphasen-Wechselstrommotoren mit einer Leistung > 7,5 kW, <= 37 kW	Stk	6.417	-	-	3.781
27.11.24.07	Mehrphasen-Wechselstrommotoren mit einer Leistung > 37 kW <= 75 kW	Stk	822	-	-	1.101
27.11.25.40	Andere Mehrphasen-Wechselstrommotoren mit einer Leistung > 75 kW, <= 375 kW	Stk	4.101	-	-	75.243
27.11.26.70	Wechselstromgeneratoren mit einer Leistung > 750 kVA	Stk	745	-	-	286.062
27.11.41.20	Transformatoren mit Flüssigkeitsisolation mit einer Leistung <= 650 kVA	Stk	1.811	-	-	11.573
27.11.50.53	Wechselrichter mit einer Leistung <= 7,5 kVA	Stk	488.294	-	-	164.745
27.11.50.70	Andere Stromrichter	Stk	12.284	-	-	156.260
27.11.50.80	Andere Drossel- und Selbstinduktionsspulen	Stk	1.680.226	-	-	66.337
27.11.61.00	Teile für Elektromotoren, elektr. Generatoren, Stromerz.Aggr. u. elektr. rot. Umformer	-	-	-	-	238.954
27.12.10.90	And. Ger. z. Schließen/Unterbrechen/Schützen/Verbinden v. elektr. Stromkreisen, Spannung > 1 000 V	Stk	9.279	-	-	17.909
27.12.23.70	And.Geräte z.Schützen v.elekt.Stromkreisen, Spannung <= 1000 V, Stromstärke > 125 A	1000Stk	-	-	-	20.026
27.12.31.30	Steuerschränke f.num.Steuern m.eingebauter autom. DV-masch.f.Spannung <= 1000 V	Stk	5.768	-	-	12.965
27.12.31.50	Speicherprogrammierbare Steuerungen für eine Spannung <= 1000 V	Stk	5.084.464	-	-	581.540

Produktionsarten und ÖPRODCOM-Gliederung

ÖPRODCOM-Code	Einheit	Produktionsarten nach dem Güteransatz ¹⁾					
		Technische Gesamtproduktion ³⁾		Gesamtproduktion ⁴⁾		Wirtschaftliche Gesamtproduktion ⁵⁾	
		Menge	Wert in 1.000 EUR	Menge	Wert in 1.000 EUR	Menge	Wert in 1.000 EUR

PRODUKTIONSERGEBNISSE 2015

26.20.40.00	-	-	14.662	-	14.662	-	14.662
26.30.50.80	Stk	1.422	21.415	1.422	21.415	1.422	21.415
26.51.12.35	Stk	2.572	8.682	2.572	8.682	2.572	8.682
26.51.53.30	Stk	3.450	15.384	3.450	15.384	3.450	15.384
26.51.53.50	Stk	3.749	24.001	3.749	24.001	3.749	24.001
26.51.66.50	Stk	404.386	48.161	404.386	48.161	404.386	48.161
26.51.66.70	Stk	7.043	114.263	7.043	114.263	7.043	114.263
26.51.66.89	Stk	4.931	46.882	4.931	46.882	4.931	46.882
26.51.82.00.06	-	-	49.978	-	49.978	-	49.978
26.51.82.00.09	-	-	39.118	-	39.118	-	39.118
26.51.82.00.12	-	-	11.859	-	11.859	-	11.859
26.51.82.00.14	-	-	4.406	-	4.406	-	4.406
26.51.82.00	-	-	190.747	-	190.747	-	190.285
26.51.85.20.01	-	-	47.851	-	47.851	-	47.851
26.51.85.20.02	-	-	8.697	-	8.697	-	8.697
26.51.85.20	-	-	56.548	-	56.548	-	56.548
26.51.85.50	-	-	22.328	-	22.328	-	22.328
26.60.12.80	1000Stk	637.434	357.154	637.434	357.154	637.434	357.154
26.70.19.00	-	-	21.508	-	21.508	-	21.508
26.70.23.90	-	-	999	-	999	-	999

27 ELEKTRISCHE AUSRÜSTUNGEN

27.11.10.30	Stk	123.228	3.793	123.228	3.793	123.228	3.793
27.11.23.00	Stk	323.755	16.250	323.755	16.250	323.755	16.250
27.11.24.03	Stk	149.962	18.944	149.962	18.944	149.962	18.944
27.11.24.05	Stk	6.417	3.711	6.417	3.711	6.417	3.711
27.11.24.07	Stk	822	1.101	822	1.101	822	1.101
27.11.25.40	Stk	4.101	75.243	4.101	75.243	4.101	75.243
27.11.26.70	Stk	745	286.062	745	286.062	745	286.062
27.11.41.20	Stk	1.811	11.407	1.811	11.407	1.811	11.407
27.11.50.53	Stk	488.294	164.745	488.294	164.745	488.294	164.745
27.11.50.70	Stk	12.284	156.260	12.284	156.260	12.284	156.260
27.11.50.80	Stk	1.680.377	61.797	1.680.377	61.797	1.680.377	61.797
27.11.61.00	-	-	238.954	-	238.954	-	238.954
27.12.10.90	Stk	9.279	17.909	9.279	17.909	9.279	17.909
27.12.23.70	1000Stk	-	20.026	-	20.026	-	20.026
27.12.31.30	Stk	5.768	12.965	5.768	12.965	5.768	12.965
27.12.31.50	Stk	5.146.115	583.581	5.146.115	583.581	5.146.115	583.581

Tabelle 6: Menge und Wert der Produktion nach

ÖPRODCOM-Code	Bezeichnung	Produktionsarten nach dem Güteransatz ¹⁾				
		Abgesetzte Produktion ²⁾				
		Einheit	Menge	Einheit	Menge	Wert in 1.000 EUR
PRODUKTIONSERGEBNISSE 2015						
27.12.31.70	And. Tafeln/Felder/Kons. uä. z. el. Schalten/Steuern od. f. Stromvert., f. e. Spannung <= 1000 V	Stk	1.005.726	-	-	185.971
27.12.32.03	Tafeln, Felder, Konsolen u. Ä. für eine Spannung > 1 000 V, <= 72,5 kV	Stk	4.468	-	-	32.867
27.12.32.05	Tafeln, Felder, Konsolen u. Ä. für eine Spannung > 72,5 kV	Stk	192	-	-	13.262
27.12.40.30	Tafeln, Felder, Konsolen, Pulte, Schränke ua. Träger, nicht mit den zugehörigen Geräten ausgerüstet	Stk	39.369.954	-	-	60.121
27.12.40.90.01	Zus.ges. elektron. Schalt. (Baugruppen) f. Elektrizitätsverteilung/-schalteinrichtungen	-	-	-	-	308.777
27.12.40.90.02	Andere Teile f. Elektrizitätsverteilung/-schalteinrichtungen	-	-	-	-	85.812
27.12.40.90	Zus.ges. elektron. Schalt. (Baugruppen) ua. Teile f. Elektrizitätsverteilung/-schalteinrichtungen	-	-	-	-	394.589
27.20.24.00	Teile für Akkumulatoren (einschließlich Separatoren)	-	-	-	-	31.977
27.32.12.00	Koaxialkabel ua. koaxiale elektrische Leiter, auch mit Anschlussstücken versehen/dafür vorbereitet	t	5.343	-	-	58.846
27.32.13.40	Andere elektrische Leiter, für eine Spannung <= 1000 V, mit Anschlussstücken versehen	t	48.807	-	-	228.654
27.32.13.80	Andere elektrische Leiter, für eine Spannung <= 1000 V, nicht mit Anschlussstücken versehen	t	4.441	-	-	27.492
27.33.13.50	Andere Steckvorrichtungen, für eine Spannung <= 1 000 V	1000Stk	471.844	-	-	130.143
27.33.13.70	Verbindungs- und Kontaktelemente für Drähte und Kabel, für eine Spannung <= 1000 V	1000Stk	466.239	-	-	41.917
27.40.22.00	Elektrische Tisch-, Schreibtisch-, Nachttisch- oder Stehleuchten	Stk	672.268	-	-	32.327
27.40.24.00	Reklameleuchten, Leuchtschilder, beleuchtete Namensschilder und dergleichen	Stk	154.630	-	-	35.566
27.40.25.00	Lüster und andere elektrische Decken- und Wandleuchten	Stk	4.703.004	-	-	323.964
27.40.42.50	Teile für Leuchten, andere Beleuchtungsgeräte	-	-	-	-	68.507
27.52.14.00	Nichtelektr. Durchlauferhitzer/Heißwasserspeicher (zB. Gasdurchlauferhitzer, Solarkollektoren uÄ.)	Stk	218.415	-	-	49.240
27.52.20.00	Teile f. Öfen, Kochgeräte, Warmhalteplatten uä. nichtelektr. Haushaltsgeräte, a. Eisen/Stahl	-	-	-	-	4.230
27.90.11.50	Ger. m. Übersetzungs-/Wörterbuchfunkt./ Ant.Verst. ua. elektr. Masch./App./Ger. m.eig. Funkt. ang.	-	-	-	-	212.638
27.90.32.00	Teile von elektrischen Löt- und Schweißmaschinen usw.	-	-	-	-	112.031
27.90.33.90	Andere elektrische Teile von Maschinen, Apparaten oder Geräten, a.n.g.	-	-	-	-	175.575
27.90.40.60	Elektromagnete (n. f. med. Zwecke), el.magnet. Hebeköpfe/Spannplatten uä. dauer-/el.magnet.Vorr. ang	t	1.130	-	-	36.111
27.90.70.10	Elektr. Verkehrssignal-/sicherungs-/überwachungs-/steuerungsger. f. Schienenwege uÄ.	-	-	-	-	212.879
27.90.70.30	Elektr. Verkehrssignal-/sicherungs-/überwachungs-/steuerungsger. f. Straßen/Binnenwasserstr. uÄ.	t	2.749	-	-	227.561
28	MASCHINEN					
28.11.22.00	Wasserturbinen und -räder	kW	56.140	-	-	72.473
28.11.32.00	Teile und Regler für Wasserturbinen und -räder	-	-	-	-	224.427
28.11.41.00.04	Andere Teile für Kolbenverbrennungsmotoren mit Fremdzündung (ohne solche für Luftfahrzeuge)	t	12.999	-	-	146.597
28.11.41.00	Teile für Kolbenverbrennungsmotoren mit Fremdzündung (ohne solche für Luftfahrzeuge)	t	32.137	-	-	763.199
28.11.42.00.04	Andere Teile für Kolbenverbrennungsmotoren mit Selbstzündung (Diesel- oder Halbdieselmotor)	t	18.115	-	-	98.673
28.11.42.00	Teile für Kolbenverbrennungsmotoren mit Selbstzündung (Diesel- oder Halbdieselmotor)	t	18.115	-	-	98.673
28.12.15.80	Hydroaggregate mit rotierenden Verdrängerpumpen	Stk	7.842	-	-	20.515
28.12.16.30	Hydrosysteme (mit Hydrozylindern, Wasserkraftmaschinen, linear arbeitend)	Stk	11.113	-	-	55.217
28.12.20.00	Teile für hydraulische und pneumatische Maschinen	-	-	-	-	72.461
28.13.14.71	Axial- und Halbaxialkreiselpumpen, einstufig	Stk	5.250	-	-	48.594
28.13.31.00	Teile für Flüssigkeitspumpen und für Hebewerke für Flüssigkeiten	-	-	-	-	198.435
28.13.32.00	Teile für Luft- oder Vakuumpumpen, Luft-, Gaskompressoren, Ventilatoren usw.	-	-	-	-	83.214
28.14.13.80	Andere Armaturen	t	7.488	-	-	152.018
28.14.20.00.02	Teile von Industriearmaturen	-	-	-	-	638
28.14.20.00	Teile von Armaturen uä. Apparaten für Rohr- und Schlauchleitungen, Dampfkessel, Sammelbehälter usw.	-	-	-	-	3.335

Produktionsarten und ÖPRODCOM-Gliederung

ÖPRODCOM-Code	Einheit	Produktionsarten nach dem Güteransatz ¹⁾					
		Technische Gesamtproduktion ³⁾		Gesamtproduktion ⁴⁾		Wirtschaftliche Gesamtproduktion ⁵⁾	
		Menge	Wert in 1.000 EUR	Menge	Wert in 1.000 EUR	Menge	Wert in 1.000 EUR
PRODUKTIONSERGEBNISSE 2015							
27.12.31.70	Stk	1.005.728	185.971	1.005.728	185.971	1.005.728	185.971
27.12.32.03	Stk	4.468	32.867	4.468	32.867	4.468	32.867
27.12.32.05	Stk	192	13.262	192	13.262	192	13.262
27.12.40.30	Stk	26.766.511	36.586	26.766.511	36.586	39.373.767	60.284
27.12.40.90.01	-	-	271.652	-	271.652	-	308.679
27.12.40.90.02	-	-	75.074	-	75.074	-	85.814
27.12.40.90	-	-	346.726	-	346.726	-	394.493
27.20.24.00	-	-	31.977	-	31.977	-	31.977
27.32.12.00	t	5.343	58.846	5.343	58.846	5.343	58.846
27.32.13.40	t	48.807	228.654	48.807	228.654	48.807	228.654
27.32.13.80	t	4.684	28.906	4.684	28.906	4.684	28.906
27.33.13.50	1000Stk	471.844	130.143	471.844	130.143	471.844	130.143
27.33.13.70	1000Stk	466.205	41.782	466.205	41.782	466.205	41.782
27.40.22.00	Stk	672.268	32.327	672.268	32.327	672.268	32.327
27.40.24.00	Stk	154.630	35.566	154.630	35.566	154.630	35.566
27.40.25.00	Stk	4.777.095	322.639	4.777.095	322.639	4.777.108	324.459
27.40.42.50	-	-	68.689	-	68.689	-	68.689
27.52.14.00	Stk	243.791	53.958	243.791	53.958	243.791	53.958
27.52.20.00	-	-	4.230	-	4.230	-	4.230
27.90.11.50	-	-	211.465	-	211.465	-	212.638
27.90.32.00	-	-	112.031	-	112.031	-	112.031
27.90.33.90	-	-	175.575	-	175.575	-	175.575
27.90.40.60	t	1.137	36.169	1.137	36.169	1.137	36.169
27.90.70.10	-	-	212.028	-	212.028	-	212.028
27.90.70.30	t	2.792	228.683	2.792	228.683	2.792	228.683
28	MASCHINEN						
28.11.22.00	kW	56.140	72.473	56.140	72.473	56.140	72.473
28.11.32.00	-	-	224.427	-	224.427	-	224.427
28.11.41.00.04	t	12.999	146.597	12.999	146.597	12.999	146.597
28.11.41.00	t	32.137	763.199	32.137	763.199	32.137	763.199
28.11.42.00.04	t	18.115	98.673	18.115	98.673	18.115	98.673
28.11.42.00	t	18.115	98.673	18.115	98.673	18.115	98.673
28.12.15.80	Stk	7.842	20.515	7.842	20.515	7.842	20.515
28.12.16.30	Stk	11.113	55.217	11.113	55.217	11.113	55.217
28.12.20.00	-	-	72.461	-	72.461	-	72.461
28.13.14.71	Stk	5.406	47.684	5.406	47.684	5.406	47.684
28.13.31.00	-	-	198.435	-	198.435	-	198.435
28.13.32.00	-	-	83.214	-	83.214	-	83.214
28.14.13.80	t	7.406	147.986	7.406	147.986	7.488	152.018
28.14.20.00.02	-	-	638	-	638	-	638
28.14.20.00	-	-	3.337	-	3.337	-	3.337

Tabelle 6: Menge und Wert der Produktion nach

ÖPRODCOM-Code	Bezeichnung	Produktionsarten nach dem Güteransatz ¹⁾				
		Abgesetzte Produktion ²⁾				
		Einheit	Menge	Einheit	Menge	Wert in 1.000 EUR
PRODUKTIONSERGEBNISSE 2015						
28.15.10.53	Kegelrollenlager (einschließlich der Zusammenstellungen aus Kegeln und Kegelrollen)	t	12.856	-	-	165.909
28.15.23.50	Lagergehäuse ohne eingebaute Wälzlager, Gleitlager und Lagerschalen	t	5.640	-	-	111.927
28.15.24.33	Zahnradgetriebe, Kegelrad- und Kegelstirnradgetriebe	t	1.586	-	-	21.072
28.15.24.34	Zahnradgetriebe, Schneckengetriebe	t	993	-	-	14.728
28.15.24.75	Andere Getriebe	t	1.592	-	-	25.918
28.15.26.00	Schaltkupplungen und andere Wellenkupplungen (einschließlich Universalkupplungen)	kg	14.675.543	-	-	164.377
28.15.39.50.01	Kettenräder	-	-	-	-	650
28.15.39.50.02	Stirnräder	-	-	-	-	5.854
28.15.39.50.06	Teile für Getriebe	-	-	-	-	32.942
28.15.39.50.08	Andere Teile von Wellen, Kurbeln, Schwungrädern	-	-	-	-	3.946
28.21.11.70	Automatische Feuerungen (einschließlich mechanischer Beschicker, Roste, Entascher uÄ. Vorr.)	Stk	5.205	-	-	81.453
28.21.14.70	Teile von elektrischen Industrie-, Laboratoriumsöfen und -apparaten zum Warmbehandeln von Stoffen	-	-	-	-	5.425
28.22.14.50	Krankkraftkarren und andere selbstfahrende Maschinen, Apparate und Geräte	Stk	4.638	-	-	12.025
28.22.14.60	Andere Maschinen, Apparate und Geräte, zum Aufbau auf Straßenfahrzeuge hergerichtet	Stk	15.012	-	-	466.078
28.22.14.70	Andere Krane	Stk	284	-	-	439.161
28.22.16.30	Personen- und Lastenaufzüge, elektr. (zB. Förderkörbe, Fördereinrichtungen mit Körben oder Skips)	Stk	969	-	-	16.143
28.22.17.70	Stetigförderer mit Bändern oder Gurten, für Waren	Stk	499	-	-	13.922
28.22.17.95	Andere Stetigförderer für Waren	Stk	5.579	-	-	36.120
28.22.18.40	Maschinen, Apparate und Geräte zum Heben, Beladen, Entladen oder Fördern, a.n.g.	Stk	1.982	-	-	70.780
28.22.19.30.01	Teile von landwirtschaftlichen Transport- und Fördermitteln	-	-	-	-	27.309
28.22.19.30.02	Teile von nicht landwirtschaftlichen Maschinen, Apparaten zum Heben und Fördern	-	-	-	-	282.392
28.22.19.30	Teile v. Fördermasch. (Untertagebergbau), Stapelkarren, and. Masch./ App./Ger. z. Heben usw.	-	-	-	-	309.700
28.22.20.00	Eimer, Kübel, Schaufeln, Löffel, Greifer und Zangen für Krane, Bagger usw.	t	9.910	-	-	43.179
28.25.11.30.01	Wärmeaustauscher für lufttechnische Anlagen	Stk	208.585	-	-	23.603
28.25.13.80	Wärmepumpen, ausgenommen Klimageräte von HS 84.15	Stk	6.035	-	-	27.630
28.25.13.90	Andere Einrichtungen, Maschinen, Apparate und Geräte zur Kälteerzeugung, Kompressionswärmepumpen	Stk	11.666	-	-	92.611
28.25.14.10.01	Feinstfilterapparate zum Filtrieren oder Reinigen von Luft	Stk	112.785	-	-	40.613
28.25.14.10.02	Andere Apparate zum Filtrieren oder Reinigen von Luft	Stk	21.077	-	-	15.814
28.25.14.10	Apparate zum Filtrieren oder Reinigen von Luft	Stk	133.862	-	-	56.427
28.25.20.50	Zentrifugalventilatoren	Stk	29.845	-	-	5.769
28.25.30.70	Teile f. Kühl-/Gefrierschränke, Wärmepumpen, App. z. Kälteerz. usw., ang.	-	-	-	-	65.860
28.25.30.80	Teile v. App/Vorr. z. Stoffbehandl., auch elektr. beheizt	-	-	-	-	116.354
28.29.12.30.02	Apparate zum Filtrieren oder Reinigen von Wasser auf anderem Wege	Stk	217	-	-	9.283
28.29.21.50	Masch./App. z. Füllen/Verschließen uä. v. Flaschen od.a.Beh., z. Versetzen v. Getränk m. Kohlensäure	Stk	452	-	-	17.417
28.29.60.90	App./Vorr. z. Stoffbehandl. mittels Temp.Änderung, ang.	Stk	2.976	-	-	82.723
28.29.82.50	Teile von Apparaten zum Filtrieren oder Reinigen von Flüssigkeiten oder Gasen	kg	32.493.195	-	-	286.648
28.29.83.13.02	Walzen für Kalandere und Walzwerke aus anderen Materialien (außer Gusseisen)	Stk	26.041	-	-	21.928
28.29.83.13	Walzen für Kalandere und Walzwerke	Stk	26.041	-	-	21.928
28.29.84.00.01	Teile f. Masch. z. Reinigen, Trocknen, Füllen, Verschließen Etikett. uä. v. Flaschen, Ds. uä.	-	-	-	-	7.465
28.29.84.00.02	Andere Teile von Maschinen, Apparaten und Geräten, für unspezifische Verwendung, a.n.g.	-	-	-	-	229.229
28.29.84.00	Andere Teile von Maschinen, Apparaten und Geräten, für unspezifische Verwendung, a.n.g.	-	-	-	-	236.694
28.29.85.20	Teile für Verpackungsmaschinen	-	-	-	-	100.188
28.30.23.90	Andere Zugmaschinen (ohne Sattel-Straßenzug- und Gleiskettenzugmaschinen), neu	Stk	930	-	-	55.023
28.30.31.40	Andere Pflüge	Stk	2.188	-	-	23.962
28.30.32.30	Andere Eggen (z. B. Zahneggen)	Stk	1.852	-	-	12.422
28.30.33.35	Andere Sämaschinen	Stk	910	-	-	7.459
28.30.39.00	And. Masch./App./Ger. f. d. Land-/Forstwirtsch./Gartenbau, z. Bearb./Bestellen d. Bodens, ang.	Stk	239.080	-	-	27.689
28.30.52.00	Heuerntemaschinen, -apparate und -geräte	Stk	8.050	-	-	72.180

Produktionsarten und ÖPRODCOM-Gliederung

ÖPRODCOM-Code	Einheit	Produktionsarten nach dem Güteransatz ¹⁾					
		Technische Gesamtproduktion ³⁾		Gesamtproduktion ⁴⁾		Wirtschaftliche Gesamtproduktion ⁵⁾	
		Menge	Wert in 1.000 EUR	Menge	Wert in 1.000 EUR	Menge	Wert in 1.000 EUR
PRODUKTIONSERGEBNISSE 2015							
28.15.10.53	t	12.872	165.232	12.872	165.232	12.872	165.232
28.15.23.50	t	5.764	111.644	5.764	111.644	5.764	111.644
28.15.24.33	t	1.586	21.072	1.586	21.072	1.586	21.072
28.15.24.34	t	993	14.728	993	14.728	993	14.728
28.15.24.75	t	1.465	22.512	1.465	22.512	1.592	25.918
28.15.26.00	kg	14.739.646	165.094	14.739.646	165.094	14.738.543	165.080
28.15.39.50.01	-	-	650	-	650	-	650
28.15.39.50.02	-	-	6.262	-	6.262	-	5.854
28.15.39.50.06	-	-	33.483	-	33.483	-	32.942
28.15.39.50.08	-	-	3.947	-	3.947	-	3.946
28.21.11.70	Stk	5.371	73.183	5.371	73.183	5.371	73.183
28.21.14.70	-	-	5.425	-	5.425	-	5.425
28.22.14.50	Stk	4.638	12.025	4.638	12.025	4.638	12.025
28.22.14.60	Stk	14.990	466.732	14.990	466.732	14.990	466.732
28.22.14.70	Stk	301	327.457	301	327.457	301	327.457
28.22.16.30	Stk	969	16.143	969	16.143	969	16.143
28.22.17.70	Stk	499	13.911	499	13.911	499	13.911
28.22.17.95	Stk	6.017	37.431	6.017	37.431	6.017	37.431
28.22.18.40	Stk	1.986	70.727	1.986	70.727	1.986	70.727
28.22.19.30.01	-	-	27.309	-	27.309	-	27.309
28.22.19.30.02	-	-	282.435	-	282.435	-	282.435
28.22.19.30	-	-	309.743	-	309.743	-	309.743
28.22.20.00	t	9.910	43.179	9.910	43.179	9.910	43.179
28.25.11.30.01	Stk	208.158	23.470	208.158	23.470	208.158	23.470
28.25.13.80	Stk	5.985	26.700	5.985	26.700	5.985	26.700
28.25.13.90	Stk	11.399	91.128	11.399	91.128	11.399	91.128
28.25.14.10.01	Stk	112.965	44.263	112.965	44.263	112.965	44.263
28.25.14.10.02	Stk	21.119	16.169	21.119	16.169	21.119	16.169
28.25.14.10	Stk	134.084	60.432	134.084	60.432	134.084	60.432
28.25.20.50	Stk	29.845	5.769	29.845	5.769	29.845	5.769
28.25.30.70	-	-	65.860	-	65.860	-	65.860
28.25.30.80	-	-	116.354	-	116.354	-	116.354
28.29.12.30.02	Stk	217	9.283	217	9.283	217	9.283
28.29.21.50	Stk	452	17.417	452	17.417	452	17.417
28.29.60.90	Stk	2.976	82.723	2.976	82.723	2.976	82.723
28.29.82.50	kg	32.493.195	286.648	32.493.195	286.648	32.493.195	286.648
28.29.83.13.02	Stk	26.041	21.928	26.041	21.928	26.041	21.928
28.29.83.13	Stk	26.041	21.928	26.041	21.928	26.041	21.928
28.29.84.00.01	-	-	7.465	-	7.465	-	7.465
28.29.84.00.02	-	-	244.886	-	244.886	-	233.248
28.29.84.00	-	-	252.350	-	252.350	-	240.713
28.29.85.20	-	-	100.188	-	100.188	-	100.188
28.30.23.90	Stk	875	51.703	875	51.703	875	51.703
28.30.31.40	Stk	2.105	16.846	2.105	16.846	2.105	16.846
28.30.32.30	Stk	1.852	12.422	1.852	12.422	1.852	12.422
28.30.33.35	Stk	910	7.459	910	7.459	910	7.459
28.30.39.00	Stk	307.466	30.962	307.466	30.962	307.466	30.962
28.30.52.00	Stk	G	G	G	G	G	G

Tabelle 6: Menge und Wert der Produktion nach

ÖPRODCOM-Code	Bezeichnung	Produktionsarten nach dem Güteransatz ¹⁾				
		Abgesetzte Produktion ²⁾				
		Einheit	Menge	Einheit	Menge	Wert in 1.000 EUR
PRODUKTIONSERGEBNISSE 2015						
28.30.70.40	Anhänger für landwirtschaftliche Zwecke, mit Selbstladevorrichtung oder Selbstentladevorrichtung	Stk	5.112	-	-	85.631
28.30.86.30	Holz-Ernte- und -Bearbeitungsmaschinen	Stk	8.741	-	-	78.811
28.30.86.60	Andere Maschinen, Apparate und Geräte für die Land und Forstwirtschaft oder den Gartenbau	Stk	32.632	-	-	63.812
28.30.91.00	Teile von Mäh-, Ernte- und Dreschmaschinen, Rasenmähern usw.	-	-	-	-	41.238
28.30.92.00	Teile v. Masch./App./Ger. f. d. LuFw./Gartenbau, z. Bearb./Best. d. Bodens/Pflanzenpflege	-	-	-	-	12.714
28.30.93.80	Andere Teile von Maschinen, Apparaten und Geräten für die Land-/Forstwirtschaft oder den Gartenbau	-	-	-	-	70.411
28.41.22.33	Spanabhebende Werkzeugmaschinen, Metallbearbeitungseinheiten auf Schlitzen	Stk	20	-	-	7.853
28.41.24.70	Säge- und Trennmaschinen für die Metallbearbeitung	Stk	170	-	-	62.859
28.41.40.30	And. Teile/Zubehör für Masch. z. Abtragen v. Stoffen u. z. spanabhebenden Bearb. v. Met.	-	-	-	-	71.432
28.41.40.50	Andere Teile und Zubehör für Maschinen zur spanlosen Bearbeitung von Metallen	-	-	-	-	78.330
28.49.12.20	Werkzeugmasch. m. autom. Zuführung d. Werkst., z. Bearb. v. Holz oä. harten Stoffen	Stk	453	-	-	54.029
28.49.12.37	And. Sägemaschinen zum Bearbeiten von Holz, Kork, Bein, Hartkautschuk uä. harten Stoffen	Stk	3.755	-	-	39.379
28.49.12.63	Schleif- und Poliermaschinen zum Bearbeiten von Holz, Kork, Bein, Hartkautschuk uä. harten Stoffen	Stk	414	-	-	9.593
28.49.12.79	Werkzeugmasch. f. d. Bearb. v. Holz/Kork/Bein/Hartkautschuk/harten Kunst- uä. Stoffen ang.	Stk	1.631	-	-	59.339
28.49.12.87	Pressen z. Herst. v. Span-/Faserplatten a. Holz usw. ua. Masch./App. z. Behandeln v. Holz/Kork	Stk	452	-	-	24.647
28.49.24.30	And. Teile/Zubeh. f. Masch. z. Bearb. v. Steinen/keram. Waren/mineral. Stoffen od. z. Kaltbearb. v. Glas	-	-	-	-	4.727
28.49.24.50	And. Teile/Zubeh. f. Werkzeugmasch., z. Bearb. v. Holz/Kork/Bein/Hartkautschuk uä. harten Stoffen	-	-	-	-	18.559
28.91.11.30	Konverter/Gießpfannen/-formen z. Gießen v. Ingots/Masseln uÄ. Gießmasch. f. d. Met. Ind.	Stk	1.916	-	-	662.094
28.91.12.30	Teile von Konvertern, Gießformen und -Maschinen für Gießereien, Stahlwerke ua. metallurg. Betriebe	-	-	-	-	15.373
28.92.61.30	Teile von Bohrmaschinen und Tiefbohrgeräten	-	-	-	-	124.743
28.92.61.50	Teile von Kranen, Planier- oder Erdbewegungsmaschinen	-	-	-	-	75.667
28.92.62.00	Teile für Maschinen und Apparate für mineralische Stoffe	-	-	-	-	43.956
28.93.17.13	Masch./App. z. Herstellen v. Backwaren (ausg. Backöfen u. Teigwalzmasch.)	Stk	785	-	-	168.847
28.93.17.50	Maschinen und Apparate zum Verarbeiten von Fleisch	Stk	1.080	-	-	54.141
28.93.17.70	Andere Masch./App. z. ind. Herstellen/Verarbeiten/ Zubereiten v. Lebensmitteln/Getränken uÄ.	Stk	341	-	-	10.617
28.93.32.00	Teile v. Masch./App. z. ind. Verarbeiten/Zubereiten v. Nahrungs-Genussm./Getränken uÄ. ang.	-	-	-	-	11.029
28.94.51.10	Teile/Zubeh. f. Spinnereimasch., dr. Hilfsmasch./-apparate (o. Spindelflügel, Spinnringe uÄ.)	-	-	-	-	10.210
28.95.12.50	Teile von Maschinen oder Apparaten zum Her- oder Fertigstellen von Papier oder Pappe	-	-	-	-	92.552
28.95.12.70	Teile für Maschinen und Apparate zum Be- oder Verarbeiten von Papierhalbstoff, Papier oder Pappe	-	-	-	-	19.933
28.96.10.30	Extruder	Stk	425	-	-	116.318
28.96.10.75	Andere Maschinen und Apparate zur Herstellung von Formteilen	Stk	2.671	-	-	79.316
28.96.10.97	Masch./App. z. Be-/Verarb./Herst. v. Kautschuk/Kunstst., ang.	Stk	2.117	-	-	248.726
28.96.20.00	Teile von Maschinen und Apparaten zum Be- oder Verarbeiten von Kautschuk oder Kunststoff	-	-	-	-	162.912
28.99.39.15	Andere Maschinen zum Mischen, Kneten, Mahlen u. Ä. mit eigener Funktion (ohne Industrieroboter)	Stk	1.990	-	-	25.736
28.99.39.35	Industrieroboter	Stk	2.600	-	-	162.784
28.99.39.53	Andere Maschinen und Apparate für mineralische Stoffe	Stk	2.720	-	-	54.393
28.99.39.55	And. Masch./App./ Ger. m. eig. Funktion (zB. hydropneumat. Akkus, n. fahrh. Startanl. f. Flugkörper)	Stk	15.468	-	-	235.843
28.99.40.00	Teile für Buchbinderei-, Setz- und Druckmaschinen	-	-	-	-	53.582
28.99.51.00	Teile/Zubeh. v. Masch. f. d. Herst./Rep./Mont. uÄ. v. Halbl.baeuerm./IC's/Retikeln/Flachbildschirmen	-	-	-	-	33.039

Produktionsarten und ÖPRODCOM-Gliederung

ÖPRODCOM-Code	Einheit	Produktionsarten nach dem Güteransatz ¹⁾					
		Technische Gesamtproduktion ³⁾		Gesamtproduktion ⁴⁾		Wirtschaftliche Gesamtproduktion ⁵⁾	
		Menge	Wert in 1.000 EUR	Menge	Wert in 1.000 EUR	Menge	Wert in 1.000 EUR
PRODUKTIONSERGEBNISSE 2015							
28.30.70.40	Stk	5.193	74.321	5.193	74.321	5.193	74.321
28.30.86.30	Stk	8.731	77.864	8.731	77.864	8.731	77.864
28.30.86.60	Stk	33.549	59.810	33.549	59.810	33.549	59.810
28.30.91.00	-	-	40.893	-	40.893	-	40.870
28.30.92.00	-	-	12.714	-	12.714	-	12.714
28.30.93.80	-	-	70.424	-	70.424	-	70.411
28.41.22.33	Stk	20	7.853	20	7.853	20	7.853
28.41.24.70	Stk	170	62.859	170	62.859	170	62.859
28.41.40.30	-	-	71.432	-	71.432	-	71.432
28.41.40.50	-	-	78.151	-	78.151	-	78.151
28.49.12.20	Stk	453	54.035	453	54.035	453	54.035
28.49.12.37	Stk	3.755	39.393	3.755	39.393	3.755	39.393
28.49.12.63	Stk	413	9.593	413	9.593	413	9.593
28.49.12.79	Stk	1.631	59.339	1.631	59.339	1.631	59.339
28.49.12.87	Stk	452	24.647	452	24.647	452	24.647
28.49.24.30	-	-	5.598	-	5.598	-	4.727
28.49.24.50	-	-	18.559	-	18.559	-	18.559
28.91.11.30	Stk	1.916	662.094	1.916	662.094	1.916	662.094
28.91.12.30	-	-	15.373	-	15.373	-	15.373
28.92.61.30	-	-	124.743	-	124.743	-	124.743
28.92.61.50	-	-	73.903	-	73.903	-	73.903
28.92.62.00	-	-	43.956	-	43.956	-	43.956
28.93.17.13	Stk	785	168.847	785	168.847	785	168.847
28.93.17.50	Stk	1.080	54.141	1.080	54.141	1.080	54.141
28.93.17.70	Stk	341	10.617	341	10.617	341	10.617
28.93.32.00	-	-	11.029	-	11.029	-	11.029
28.94.51.10	-	-	10.828	-	10.828	-	10.210
28.95.12.50	-	-	110.213	-	110.213	-	92.552
28.95.12.70	-	-	19.933	-	19.933	-	19.933
28.96.10.30	Stk	425	116.318	425	116.318	425	116.318
28.96.10.75	Stk	2.679	79.909	2.679	79.909	2.679	79.909
28.96.10.97	Stk	2.112	248.209	2.112	248.209	2.112	248.209
28.96.20.00	-	-	159.819	-	159.819	-	159.819
28.99.39.15	Stk	1.990	25.736	1.990	25.736	1.990	25.736
28.99.39.35	Stk	2.602	161.943	2.602	161.943	2.602	161.943
28.99.39.53	Stk	2.720	54.393	2.720	54.393	2.720	54.393
28.99.39.55	Stk	15.475	238.645	15.475	238.645	15.475	238.645
28.99.40.00	-	-	53.948	-	53.948	-	53.582
28.99.51.00	-	-	33.039	-	33.039	-	33.039

Tabelle 6: Menge und Wert der Produktion nach

ÖPRODCOM-Code	Bezeichnung	Produktionsarten nach dem Güteransatz ¹⁾				
		Abgesetzte Produktion ²⁾				
		Einheit	Menge	Einheit	Menge	Wert in 1.000 EUR

PRODUKTIONSERGEBNISSE 2015

29 KRAFTWAGEN UND KRAFTWAGENTEILE

29.10.12.00	Hubkolbenverbrennungsmot. m. Fremdzünd., f. Fzg. d. HS 87 (o. Krafträder) Hubr.>1000cm3	Stk	G	G	G
29.10.13.00	Kolbenverbr.mot. m. Selbstzündung (Diesel-/Halbdieselmotoren) f. Zugmasch., Kfz.	Stk	851.944	-	2.390.444
29.10.51.00	Kranwagen (Autokrane)	Stk	136	-	6.876
29.20.10.50	Karosserien oder Aufbauten (einschließlich Fahrerhäuser) für Einachsschlepper und Lastkraftwagen	Stk	41.959	-	378.504
29.20.21.00	Warenbehälter (Container) (einschl. für Flüssigk. od. Gase, spez. f.e./mehr. Beförderungsarten)	Stk	10.160	-	16.307
29.20.23.00.01	Sattelanhänger zum Befördern von Gütern, f. ziv. Zwecke	Stk	1.154	-	38.895
29.20.23.00.03	Andere Anhänger zum Befördern von Gütern, f. ziv. Zwecke ang.	Stk	17.449	-	176.779
29.20.23.00	Andere Anhänger zum Befördern von Gütern (z. B. Anhänger mit Tankaufbau, Sattelanhänger)	Stk	18.603	-	215.674
29.20.30.30	Teile von Anhängern (einschließlich Sattelanhänger), Fahrgestelle	Stk	364	-	24.227
29.20.30.50	Teile von Anhängern (einschließlich Sattelanhänger), Karosserien und Aufbauten	Stk	857	-	22.516
29.20.30.90	Andere Teile von Anhängern (einschließlich Sattelanhänger)	-	-	-	33.315
29.20.40.00	Umbau-, Zusammenbau-, Ausrüstungs- und Karosseriearbeiten an Kraftwagen	-	-	-	41.596
29.31.10.00	Zündkabelsätze und andere Kabelsätze von der für Beförderungsmittel verwendeten Art	t	42.234	-	325.417
29.32.20.90.05	Andere Teile und Zubehör für Einachsschlepper, Pkw., Lkw. u. Kfz. zu bes. Zwecken	-	-	-	1.025.285
29.32.30.33	Schaltgetriebe f. Einachsschlepper, PKW, LKW u. Kfz. z.b.V.	Stk	4.266.278	-	113.419
29.32.30.40	Räder, Teile u. Zubehör dafür, f. Einachsschlepper, PKW, LKW u. Kfz. z.b.V.	t	43.214	-	224.913
29.32.30.61	Kühler für Personen-, Lastkraftwagen und Kraftfahrzeuge zu besonderen Zwecken, Teile davon	Stk	663.169	-	44.812
29.32.30.63	Auspufftöpfe (Schalldämpfer), Auspuffrohre f. Einachsschlepper, PKW, LKW u. Kfz. z.b.V.	t	69.603	-	243.632
29.32.30.90	Teile/Zubehör für Einachsschlepper, Pkw., Lkw. u. Kfz. z. b. V., ang.	-	-	-	452.254

30 SONSTIGE FAHRZEUGE

30.20.40.30	Teile v. Schienenfzg. (Dreh-/Lenkgestelle, Achsen u. Räder, Bremsvorrichtungen, Zughaken ua., Teile)	-	-	-	654.439
30.20.91.00	Instandhaltungs- und Instandsetzungs- sowie Um- und Ausbaurbeiten an Schienenfahrzeugen	-	-	-	29.430
30.30.50.90	Andere Teile für zivile Luft- und Raumfahrzeuge	-	-	-	64.440

31 MÖBEL

31.00.11.70.02	Andere gepolsterte Sitzmöbel, mit Gestell aus Metall	Stk	38.303	-	10.757
31.00.11.90	Nicht gepolsterte Sitzmöbel, mit Gestell aus Metall	Stk	107.577	-	9.303
31.00.12.50	Gepolsterte Sitzmöbel, mit Gestell aus Holz	Stk	208.797	-	83.975
31.00.14.00	Teile für Sitzmöbel	-	-	-	80.395
31.00.20.50	Teile von Möbeln, andere als Sitzmöbel, aus Holz, a.n.g.	-	-	-	135.348
31.01.11.00	Metallmöbel von der in Büros verwendeten Art	Stk	202.137	-	26.744
31.01.12.00.01	Holtztische von der in Büros verwendeten Art, mit einer Höhe <= 80 cm	Stk	172.359	-	32.347
31.01.12.00.02	Holzschränke und -regale von der in Büros verwendeten Art, mit einer Höhe <= 80 cm	Stk	112.445	-	19.973
31.01.12.00.04	Holzschränke und -regale von der in Büros verwendeten Art, mit einer Höhe > 80 cm	Stk	159.491	-	25.083
31.01.12.00.06	Andere Holzmöbel von der in Büros verwendeten Art, mit einer Höhe > 80 cm	Stk	24.752	-	4.608
31.01.12.00	Holzmöbel von der in Büros verwendeten Art	Stk	554.779	-	92.299
31.01.12.80	Kompletteinr. v. Büros, aus Holz (Möbeleinr. einschl. allf. Fußb.-/Decken-/Wandgestalt.)	-	-	-	148.949
31.01.13.00	Holzmöbel von der in Läden verwendeten Art	Stk	13.531	-	10.442
31.01.13.80	Kompletteinr. v. Verkaufs-/Aussschank-/Schauräumen/Bars/Garderoberäumen, a. Holz	-	-	-	146.161
31.02.10.00	Küchenmöbel	Stk	661.598	-	168.441

Produktionsarten und ÖPRODCOM-Gliederung

ÖPRODCOM-Code	Einheit	Produktionsarten nach dem Güteransatz ¹⁾					
		Technische Gesamtproduktion ³⁾		Gesamtproduktion ⁴⁾		Wirtschaftliche Gesamtproduktion ⁵⁾	
		Menge	Wert in 1.000 EUR	Menge	Wert in 1.000 EUR	Menge	Wert in 1.000 EUR

PRODUKTIONSERGEBNISSE 2015

29 KRAFTWAGEN UND KRAFTWAGENTEILE

29.10.12.00	Stk	871.956	1.028.707	871.956	1.028.707	G	G
29.10.13.00	Stk	855.886	2.392.046	855.886	2.392.046	855.886	2.392.046
29.10.51.00	Stk	136	6.876	136	6.876	136	6.876
29.20.10.50	Stk	41.988	378.809	41.988	378.809	41.988	378.809
29.20.21.00	Stk	10.160	16.307	10.160	16.307	10.160	16.307
29.20.23.00.01	Stk	1.154	38.895	1.154	38.895	1.154	38.895
29.20.23.00.03	Stk	17.449	176.779	17.449	176.779	17.449	176.779
29.20.23.00	Stk	18.603	215.674	18.603	215.674	18.603	215.674
29.20.30.30	Stk	364	24.227	364	24.227	364	24.227
29.20.30.50	Stk	857	22.516	857	22.516	857	22.516
29.20.30.90	-	-	28.992	-	28.992	-	28.992
29.20.40.00	-	-	41.596	-	41.596	-	41.596
29.31.10.00	t	42.234	325.417	42.234	325.417	42.234	325.417
29.32.20.90.05	-	-	909.170	-	909.170	-	1.018.728
29.32.30.33	Stk	5.008.896	283.428	5.008.896	283.428	4.266.272	113.384
29.32.30.40	t	43.765	227.545	43.765	227.545	43.765	227.545
29.32.30.61	Stk	663.169	44.812	663.169	44.812	663.169	44.812
29.32.30.63	t	69.603	243.632	69.603	243.632	69.603	243.632
29.32.30.90	-	-	457.245	-	457.245	-	442.148

30 SONSTIGE FAHRZEUGE

30.20.40.30	-	-	666.127	-	666.127	-	653.574
30.20.91.00	-	-	29.430	-	29.430	-	29.430
30.30.50.90	-	-	64.440	-	64.440	-	64.440

31 MÖBEL

31.00.11.70.02	Stk	38.303	10.757	38.303	10.757	38.303	10.757
31.00.11.90	Stk	107.786	9.450	107.786	9.450	107.786	9.450
31.00.12.50	Stk	208.773	83.748	208.773	83.748	208.773	83.748
31.00.14.00	-	-	71.322	-	71.322	-	80.395
31.00.20.50	-	-	135.405	-	135.405	-	134.404
31.01.11.00	Stk	202.137	26.744	202.137	26.744	202.137	26.744
31.01.12.00.01	Stk	172.462	32.411	172.462	32.411	172.462	32.411
31.01.12.00.02	Stk	112.445	19.970	112.445	19.970	112.445	19.970
31.01.12.00.04	Stk	159.491	25.083	159.491	25.083	159.491	25.083
31.01.12.00.06	Stk	24.752	4.608	24.752	4.608	24.752	4.608
31.01.12.00	Stk	554.882	92.360	554.882	92.360	554.882	92.360
31.01.12.80	-	-	147.850	-	147.850	-	148.949
31.01.13.00	Stk	13.531	10.442	13.531	10.442	13.531	10.442
31.01.13.80	-	-	146.427	-	146.427	-	146.427
31.02.10.00	Stk	661.600	168.444	661.600	168.444	661.600	168.444

Tabelle 6: Menge und Wert der Produktion nach

ÖPRODCOM-Code	Bezeichnung	Produktionsarten nach dem Güteransatz ¹⁾				
		Abgesetzte Produktion ²⁾				
		Einheit	Menge	Einheit	Menge	Wert in 1.000 EUR
31.02.10.10	Kompletteinr. v. Küchen, a. Holz (Möbeleinr. einschl. allf. Fußb.-/Decken-/Wandgestalt.)	-	-	-	-	93.496
31.03.11.00	Sprungrahmen	Stk	140.340	-	-	16.759
31.03.12.30	Auflegematratten aus Zellkautschuk	Stk	17.607	-	-	3.813
31.03.12.50	Auflegematratten aus Zellkunststoff	Stk	559.601	-	-	65.655
31.03.12.70	Auflegematratten aus anderen Stoffen mit Federkern	Stk	55.825	-	-	13.637
31.03.12.90	Andere Auflegematratten aus anderen Stoffen	Stk	303.114	-	-	21.172
31.09.11.00	Metallmöbel, a.n.g. (ohne solche für Büros)	t	12.749	-	-	149.912
31.09.12.10	Kompletteinr. v. Schlaf-/Wohn-/Ess-/Kinderzimmern u. sonst. Wohnzwecken dien. Räumen a. Holz	-	-	-	-	252.067
31.09.12.30.01	Betten aus Holz	Stk	22.780	-	-	17.426
31.09.12.30.02	Andere Holzmöbel von der im Schlafzimmer verwendeten Art	Stk	12.519	-	-	13.044
31.09.12.30	Holzmöbel von der im Schlafzimmer verwendeten Art	Stk	35.299	-	-	30.470
31.09.12.50	Holzmöbel von der in Ess- und Wohnzimmern verwendeten Art	Stk	52.788	-	-	43.878
31.09.13.00.01	Holzmöbel von der im Badezimmer verwendeten Art	Stk	61.811	-	-	27.251
31.09.13.00.02	Holzmöbel von der im Garten verwendeten Art	Stk	72.654	-	-	3.496
31.09.13.00.03	Andere Holzmöbel (ohne solche von der im Badezimmer oder Garten verwendeten Art)	Stk	138.749	-	-	12.625
31.09.13.00	Holzmöbel (ohne Büro-/Laden-/Küchen-/Ess-/Wohn-/Schlafzimmer-/Sitzmöbeln)	Stk	273.214	-	-	43.372
31.09.13.10	Innenausbau u. Kompletteinr., a. Holz a.n.g. (Möbeleinr. einschl. allfäll. Fußb.-/Decken-/Wandgest.)	-	-	-	-	285.411
31.09.91.00	Möbelveredelung, z.B. Polstern (o. Polst. v. Sitzmöbel), Lack./Polier./Vergold./ Streich./Restaur.	-	-	-	-	7.026
32	WAREN A. N. G.					
32.12.13.30	Schmuckwaren und Teile davon aus Edelmetallen oder Edelmetallplattierungen	-	-	-	-	24.927
32.13.10.00	Fantasieschmuck	kg	308.540	-	-	41.501
32.30.11.31.01	Alpinski	Paar	1.152.008	-	-	148.917
32.30.11.31.02	Andere Ski, a.n.g. (Sprung-, Monoski, Firngleiter)	Paar	442.280	-	-	41.612
32.30.11.31	Skier für den Wintersport	Paar	1.594.288	-	-	190.530
32.30.11.37.03	Andere Skiausrüstungen für den Winter, a.n.g.	-	-	-	-	64.304
32.30.11.37	Skibindungen und andere Skiausrüstungen für den Wintersport	-	-	-	-	158.057
32.30.13.00	Wasserski, Surfbretter, Windsurfer und andere Ausrüstungen für den Wassersport	-	-	-	-	4.574
32.30.15.90.01	Andere Geräte und Ausrüstungsgegenstände für andere Sportarten oder Freiluftspiele aus Holz	Stk	10.158	-	-	4.004
32.30.15.90.02	Andere Geräte und Ausrüstungsgegenstände für andere Sportarten oder Freiluftspiele aus Metall	Stk	1.059.119	-	-	9.223
32.30.15.90.03	And. Ger. u. Ausr.gegenstände f. and. Sportarten od. Freiluftspiele a. sonst. Mat. ang.	Stk	210.751	-	-	2.383
32.30.15.90.04	Schwimm- und Planschbecken	Stk	1.121	-	-	26.941
32.30.15.90	Andere Geräte und Ausrüstungsgegenstände für andere Sportarten oder Freiluftspiele	Stk	1.281.149	-	-	42.551
32.40.20.00	Elektr. Eisenbahnen (inkl. Zubeh.), maßstabgetreu verkl. Modelle z. Zus.bau, Bausätze uÄ.	-	-	-	-	27.146
32.50.13.70	Instrumente, Apparate und Geräte für medizinische, chirurgische oder tierärztliche Zwecke, a.n.g.	Stk	262.105	-	-	27.872
32.50.22.39.01	Orthopädische Schuhe	-	-	-	-	10.620
32.50.22.39.02	And. App./Vorr. f. orthopäd. Zwecke od. z. Behandeln v. Knochenbrüchen ang.	-	-	-	-	34.789
32.50.22.39	Andere Apparate und Vorrichtungen für orthopädische Zwecke oder zum Behandeln von Knochenbrüchen	-	-	-	-	45.409
32.50.22.55	Künstliche Zähne aus anderen Stoffen	Stk	398.620	-	-	20.096
32.50.22.59	Andere Waren der Zahnprothetik	-	-	-	-	9.626
32.50.22.90	Andere Prothesen und andere Waren der Prothetik	-	-	-	-	118.513
32.50.23.00	Andere Vorrichtungen zum Beheben von Funktionsschäden oder Gebrechen und Teile dafür	-	-	-	-	10.941
32.50.30.50	Andere Möbel für die Human- und Tiermedizin oder Chirurgie und Teile dafür	-	-	-	-	4.929
32.91.11.90	Andere Bürsten und Besen	Stk	505.281	-	-	1.930
32.99.16.30	Datums-/Nummern-Zusammensetzstempel, Petschafte, uÄ., Druckkästen, f. d. Handgebrauch	1000Stk	48.562	-	-	49.464
32.99.54.00	Kerzen (Lichte) aller Art und dergleichen	kg	442.979	-	-	3.035

Produktionsarten und ÖPRODCOM-Gliederung

ÖPRODCOM-Code	Einheit	Produktionsarten nach dem Güteransatz ¹⁾					
		Technische Gesamtproduktion ³⁾		Gesamtproduktion ⁴⁾		Wirtschaftliche Gesamtproduktion ⁵⁾	
		Menge	Wert in 1.000 EUR	Menge	Wert in 1.000 EUR	Menge	Wert in 1.000 EUR
31.02.10.10	-	-	93.496	-	93.496	-	93.496
31.03.11.00	Stk	136.101	16.472	136.101	16.472	136.101	16.472
31.03.12.30	Stk	18.538	3.828	18.538	3.828	17.607	3.813
31.03.12.50	Stk	648.709	67.021	648.709	67.021	559.660	65.600
31.03.12.70	Stk	64.651	13.284	64.651	13.284	55.802	13.142
31.03.12.90	Stk	303.114	21.172	303.114	21.172	303.114	21.172
31.09.11.00	t	12.742	149.830	12.742	149.830	12.742	149.830
31.09.12.10	-	-	252.063	-	252.063	-	252.063
31.09.12.30.01	Stk	21.130	15.339	21.130	15.339	21.130	15.339
31.09.12.30.02	Stk	12.519	13.044	12.519	13.044	12.519	13.044
31.09.12.30	Stk	33.649	28.383	33.649	28.383	33.649	28.383
31.09.12.50	Stk	52.898	44.187	52.898	44.187	52.898	44.187
31.09.13.00.01	Stk	61.811	27.251	61.811	27.251	61.811	27.251
31.09.13.00.02	Stk	72.654	3.496	72.654	3.496	72.654	3.496
31.09.13.00.03	Stk	138.746	12.625	138.746	12.625	138.746	12.625
31.09.13.00	Stk	273.211	43.372	273.211	43.372	273.211	43.372
31.09.13.10	-	-	285.449	-	285.449	-	285.449
31.09.91.00	-	-	7.026	-	7.026	-	7.026
32	WAREN A. N. G.						
32.12.13.30	-	-	24.927	-	24.927	-	24.927
32.13.10.00	kg	292.085	41.302	292.085	41.302	307.015	41.481
32.30.11.31.01	Paar	1.020.665	117.775	1.020.665	117.775	1.165.197	131.080
32.30.11.31.02	Paar	396.484	38.237	396.484	38.237	421.751	42.722
32.30.11.31	Paar	1.417.149	156.011	1.417.149	156.011	1.586.948	173.803
32.30.11.37.03	-	-	61.852	-	61.852	-	61.852
32.30.11.37	-	-	149.311	-	149.311	-	156.060
32.30.13.00	-	-	4.737	-	4.737	-	4.737
32.30.15.90.01	Stk	10.158	4.004	10.158	4.004	10.158	4.004
32.30.15.90.02	Stk	1.059.119	9.223	1.059.119	9.223	1.059.119	9.223
32.30.15.90.03	Stk	210.751	2.383	210.751	2.383	210.751	2.383
32.30.15.90.04	Stk	1.121	26.941	1.121	26.941	1.121	26.941
32.30.15.90	Stk	1.281.149	42.551	1.281.149	42.551	1.281.149	42.551
32.40.20.00	-	-	27.146	-	27.146	-	27.146
32.50.13.70	Stk	262.105	27.872	262.105	27.872	262.105	27.872
32.50.22.39.01	-	-	10.620	-	10.620	-	10.620
32.50.22.39.02	-	-	34.789	-	34.789	-	34.789
32.50.22.39	-	-	45.409	-	45.409	-	45.409
32.50.22.55	Stk	398.620	20.096	398.620	20.096	398.620	20.096
32.50.22.59	-	-	9.626	-	9.626	-	9.626
32.50.22.90	-	-	118.513	-	118.513	-	118.513
32.50.23.00	-	-	10.941	-	10.941	-	10.941
32.50.30.50	-	-	4.929	-	4.929	-	4.929
32.91.11.90	Stk	505.281	1.930	505.281	1.930	505.281	1.930
32.99.16.30	1000Stk	48.959	50.021	48.959	50.021	48.959	50.021
32.99.54.00	kg	442.979	3.035	442.979	3.035	442.979	3.035

Tabelle 6: Menge und Wert der Produktion nach

ÖPRODCOM-Code	Bezeichnung	Produktionsarten nach dem Güteransatz ¹⁾				
		Abgesetzte Produktion ²⁾				
		Einheit	Menge	Einheit	Menge	Wert in 1.000 EUR

PRODUKTIONSERGEBNISSE 2015

33	DIENSTLEISTUNGEN DER REPARATUR UND INSTALLATION VON MASCHINEN UND AUSRÜSTUNGEN				
33.11.11.00.01	Reparatur und Instandhaltung von selbst produzierten Metallkonstruktionen	-	-	-	6.094
33.11.11.00.02	Rep./Instandh. v. Konstr.teilen, wie vorgearb. Bleche, Profile uä. a. Metall	-	-	-	27.957
33.11.11.00	Reparatur und Instandhaltung von selbst produzierten Metallkonstruktionen	-	-	-	34.051
33.11.12.00.02	Rep./Instandh. v. Tanks, Sammelbehältern uä. Behältern a. Met., Fassungsvermögen > 300 l	-	-	-	791
33.11.13.00	Rep./Instandh. v. Dampfkesseln (o. Zentralheizungskessel) u. an Rohrleit. a. Met. in Ind.anl.	-	-	-	43.056
33.11.19.10.02	Reparatur und Instandhaltung von Formen und Formkästen	-	-	-	9.265
33.11.19.10.03	Reparatur und Instandhaltung von Schlössern und komplexen Schließsystemen	-	-	-	9.060
33.11.19.10.05	Reparatur und Instandhaltung von Werkzeugen	-	-	-	7.385
33.11.19.10.06	Reparatur und Instandhaltung von anderen Metallerzeugnissen a.n.g.	-	-	-	4.034
33.12.12.10.01	Reparatur und Instandhaltung von Flüssigkeitspumpen	-	-	-	10.092
33.12.12.10	Reparatur und Instandhaltung von Pumpen und Verdichtern	-	-	-	22.889
33.12.12.20.02	Rep./Inst.h.arb. a. Ind.arm. uä.f. Rohr-/schlauchleit., Dampfk./Sammel- uä. Behält. a. Met.	-	-	-	1.200
33.12.12.20	Reparatur und Instandhaltung von Armaturen und ähnlichen Apparaten	-	-	-	1.200
33.12.13.00	Reparatur und Instandhaltung von Lagern, Getrieben, Zahnradern und Antriebsselementen	-	-	-	12.813
33.12.14.00.01	Reparatur und Instandhaltung von elektrischen Öfen und Brennern	-	-	-	2.129
33.12.14.00.02	Rep./Wart./Instandh. v. n. elektr. Öfen/Gasheizger./Ölautomat., Sonnenkoll. uä. Heizkörper	-	-	-	23.279
33.12.14.00.03	Reparatur, Wartung und Instandhaltung von Verbrennungs- und Heizanlagen	-	-	-	15.684
33.12.14.00	Reparatur und Instandhaltung von Öfen und Brennern	-	-	-	41.092
33.12.15.00.01	Rep./Wartung/Instandh. v. Kran-/Hub-/Stapelanl., Be-/Entladeanl./Förderanl. (ausg. f. Bergwerke)	-	-	-	37.806
33.12.15.00.02	Reparatur und Instandhaltung von Förder- und Hebevorrichtungen, ang.	-	-	-	421.680
33.12.15.00	Reparatur und Instandhaltung von Förder- und Hebevorrichtungen	-	-	-	459.486
33.12.17.00	Reparatur und Instandhaltung von handgeführten Werkzeugen mit Motorantrieb	-	-	-	478
33.12.18.00.01	Reparatur und Instandhaltung von Ventilatoren für industriell-gewerbliche Zwecke	-	-	-	11.731
33.12.18.00.02	Rep./Instandh. v. sonst. Kälte-/Lufttechn. Erzeugn. f. ind.-gewerbl. Zwecke	-	-	-	65.469
33.12.18.00.03	Rep./Wartung/Mont. v. Kälte-/Lufttechn. Anl. f. ind.-gewerbl. Zwecke (wie Großklima-/Kühlanl. uä.)	-	-	-	42.075
33.12.18.00	Reparatur und Instandhaltung von Kälte- und Klimaanlagen für gewerbliche Zwecke	-	-	-	119.274
33.12.19.90.02	Rep./Instandh. v. Filter-/Reinigungsanl. u. -geräten f. Flüssigk. od. Gase	-	-	-	18.999
33.12.19.90.03	Reparatur und Instandhaltung von Maschinen für unspezifische Verwendung, a.n.g.	-	-	-	9.786
33.12.19.90.04	Rep./Instandh. v. Destill./Rekt.-/, Zentrifug.anl. uÄ., Anl. z. Beh. v. Stoffen, Anl. ang.	-	-	-	15.577
33.12.19.90	Reparatur und Instandhaltung von Maschinen für unspezifische Verwendung, a.n.g.	-	-	-	48.068
33.12.21.10	Reparatur und Instandhaltung von Schleppern und anderen Zugmaschinen	-	-	-	10.493
33.12.21.20.01	Rep./Wart./instandh. v. land-/forstw. Anl. (w. Entmüsstungs-, Trockn.-, Silier-, Beregn.anl. ua.)	-	-	-	20.593
33.12.21.20.02	Reparatur und Instandhaltung von land- und forstwirtschaftlichen Maschinen, ang.	-	-	-	103.318
33.12.21.20	Reparatur und Instandhaltung von land- und forstwirtschaftlichen Maschinen	-	-	-	123.911
33.12.22.00	Reparatur und Instandhaltung von metallbearbeitenden Werkzeugmaschinen	-	-	-	40.301
33.12.23.00	Reparatur und Instandhaltung von Maschinen für die Metallerzeugung	-	-	-	12.849
33.12.24.00	Reparatur und Instandhaltung von Bau- und Bergwerksmaschinen	-	-	-	93.781

Produktionsarten und ÖPRODCOM-Gliederung

ÖPRODCOM-Code	Einheit	Produktionsarten nach dem Güteransatz ¹⁾					
		Technische Gesamtproduktion ³⁾		Gesamtproduktion ⁴⁾		Wirtschaftliche Gesamtproduktion ⁵⁾	
		Menge	Wert in 1.000 EUR	Menge	Wert in 1.000 EUR	Menge	Wert in 1.000 EUR

PRODUKTIONSERGEBNISSE 2015

33	DIENSTLEISTUNGEN DER REPARATUR UND INSTALLATION VON MASCHINEN UND AUSRÜSTUNGEN						
33.11.11.00.01	-	-	6.094	-	6.094	-	6.094
33.11.11.00.02	-	-	27.957	-	27.957	-	27.957
33.11.11.00	-	-	34.051	-	34.051	-	34.051
33.11.12.00.02	-	-	791	-	791	-	791
33.11.13.00	-	-	43.056	-	43.056	-	43.056
33.11.19.10.02	-	-	9.265	-	9.265	-	9.265
33.11.19.10.03	-	-	9.060	-	9.060	-	9.060
33.11.19.10.05	-	-	7.385	-	7.385	-	7.385
33.11.19.10.06	-	-	4.034	-	4.034	-	4.034
33.12.12.10.01	-	-	10.092	-	10.092	-	10.092
33.12.12.10	-	-	22.889	-	22.889	-	22.889
33.12.12.20.02	-	-	1.200	-	1.200	-	1.200
33.12.12.20	-	-	1.200	-	1.200	-	1.200
33.12.13.00	-	-	12.813	-	12.813	-	12.813
33.12.14.00.01	-	-	2.129	-	2.129	-	2.129
33.12.14.00.02	-	-	23.279	-	23.279	-	23.279
33.12.14.00.03	-	-	15.684	-	15.684	-	15.684
33.12.14.00	-	-	41.092	-	41.092	-	41.092
33.12.15.00.01	-	-	37.806	-	37.806	-	37.806
33.12.15.00.02	-	-	421.680	-	421.680	-	421.680
33.12.15.00	-	-	459.486	-	459.486	-	459.486
33.12.17.00	-	-	478	-	478	-	478
33.12.18.00.01	-	-	11.731	-	11.731	-	11.731
33.12.18.00.02	-	-	65.469	-	65.469	-	65.469
33.12.18.00.03	-	-	42.075	-	42.075	-	42.075
33.12.18.00	-	-	119.274	-	119.274	-	119.274
33.12.19.90.02	-	-	18.999	-	18.999	-	18.999
33.12.19.90.03	-	-	9.786	-	9.786	-	9.786
33.12.19.90.04	-	-	15.577	-	15.577	-	15.577
33.12.19.90	-	-	48.068	-	48.068	-	48.068
33.12.21.10	-	-	10.493	-	10.493	-	10.493
33.12.21.20.01	-	-	20.593	-	20.593	-	20.593
33.12.21.20.02	-	-	103.318	-	103.318	-	103.318
33.12.21.20	-	-	123.911	-	123.911	-	123.911
33.12.22.00	-	-	40.301	-	40.301	-	40.301
33.12.23.00	-	-	12.849	-	12.849	-	12.849
33.12.24.00	-	-	93.781	-	93.781	-	93.781

Tabelle 6: Menge und Wert der Produktion nach

ÖPRODCOM-Code	Bezeichnung	Produktionsarten nach dem Güteransatz ¹⁾				
		Abgesetzte Produktion ²⁾				
		Einheit	Menge	Einheit	Menge	Wert in 1.000 EUR
33.12.25.00.01	Rep./Wart./Instandh. v. Anl. f. d. Nahrungs-/Genuss- mittelverz., d. Getränkeherst./Tabakverarb.	-	-	-	-	5.050
33.12.25.00.02	Reparatur und Instandhaltung von Maschinen für das Ernährungsgewerbe/Tabakverarbeitung, ang.	-	-	-	-	15.644
33.12.25.00	Reparatur und Instandhaltung von Maschinen für das Ernährungsgewerbe/Tabakverarbeitung	-	-	-	-	20.693
33.12.27.00	Reparatur und Instandhaltung von Maschinen für das Papiergewerbe	-	-	-	-	73.383
33.12.28.00.01	Rep./Wartung/Instandh. v. Anl. f. d. Herst./Bearb. v. Kautschuk/Kunstst u. Waren daraus	-	-	-	-	2.992
33.12.28.00.02	Rep./Instandh. v. Masch./App. z. Be-/Verarb. v. Kunststoff/Kautschuk, ang.	-	-	-	-	4.529
33.12.28.00	Rep./Instandh. v. Masch./App. z. Be-/Verarb. v. Kunststoff/Kautschuk	-	-	-	-	7.522
33.12.29.10.01	Rep./Wart./Instandh. v. Anl. z. Holz-/Metallbearb. ua. werktechn. Anl. (wie Schweißgroßanl. uä.)	-	-	-	-	2.120
33.12.29.10.02	Rep./Instandh. v. Werkzeugmasch. z. Bearb. v. Stein/Holz/Kork uä. hart. Stoff, ang.	-	-	-	-	6.892
33.12.29.10	Rep./Instandh. v. Werkzeugmasch. z. Bearb. v. Stein/Holz/Kork uä. hart. Stoff	-	-	-	-	9.011
33.12.29.90.01	Rep./Wartung/Instandh. v. Anl. f. d. Herst. v. Druck-/Buchbindererzeugnissen	-	-	-	-	28.112
33.12.29.90.04	Reparatur, Wartung und Instandhaltung von Fertigungsstraßen und sonstigen Industrieanlagen a.n.g.	-	-	-	-	20.596
33.12.29.90.05	Reparatur und Instandhaltung von Maschinen für sonstige bestimmte Wirtschaftszweige, a.n.g.	-	-	-	-	167.268
33.12.29.90	Reparatur und Instandhaltung von Maschinen für sonstige bestimmte Wirtschaftszweige, a.n.g.	-	-	-	-	217.347
33.13.11.10.01	Rep./Wartung/Instandh. v. Mess-/Kontroll-/Prüf-/Analyse-/Navigations-/Radargroßanl.	-	-	-	-	4.219
33.13.11.10.03	Rep./Instandh. v. Mess-/Kontroll-/Navigations- ua. Instrumenten u. Vorrichtungen, ang.	-	-	-	-	49.316
33.13.11.10	Reparatur und Instandhaltung von Mess-/Kontroll-/Navigations- ua. Instrumenten und Vorrichtungen	-	-	-	-	53.535
33.13.12.00.01	Reparatur und Instandhaltung von elektromedizinischen Geräten	-	-	-	-	26.926
33.13.12.00.03	Rep./Wartung/Instandh. v. Lebenserhaltungssystemen u. sonst. komb. medizintechn. Anlagen	-	-	-	-	119.245
33.13.19.00.01	Reparatur, Wartung und Instandhaltung von industriellen Prozesssteuerungsanlagen	-	-	-	-	20.926
33.13.19.00.03	Rep./Inst. v. Radio-/TV-Sendern, Senderger. f. d. Funksprech-/telegrafie/Ger. d. leitergeb. Kommun.	-	-	-	-	257.830
33.13.19.00.05	Rep./Wartung/Instandh. v. Sende-/Empfangsanl. f. Rundfunk/TV/Satellitenkommunikation uä.	-	-	-	-	53.742
33.13.19.00	Reparatur und Instandhaltung von elektronischen Ausrüstungsgegenständen für gewerbliche Zwecke	-	-	-	-	335.778
33.14.11.20.01	Rep./Instandh. v. Stromerz.aggr., angetr. m. e. Kolbenverbr.mot. ua. -Turbogen., mech. angetr.	-	-	-	-	112.595
33.14.11.20.02	Rep./Instandh. v. El.mot., Generat./Transformat. (o. Stromerz.aggr., -Turbogen. mech. angetr.)	-	-	-	-	109.634
33.14.11.20.03	Rep./Wart./Instandh. v. Trafostat./-anl., Umformeranl., Windkraftanl. u. sonst. Anl.	-	-	-	-	97.865
33.14.11.20	Reparatur und Instandhaltung von Elektromotoren, Generatoren und Transformatoren	-	-	-	-	320.093
33.14.11.50.01	Reparatur, Wartung und Instandhaltung von Elektrizitätsverteilungs- und -schaltanlagen	-	-	-	-	33.511
33.14.11.50.02	Rep./Wart./Instandh. v. Sign./Sicherungs-/ Überwach.anl. f. Str., Häfen, Ind.anl. uä., Schutzanl.	-	-	-	-	103.622
33.14.11.50	Reparatur und Instandhaltung von Elektrizitätsverteilungs- und -schalteinrichtungen	-	-	-	-	137.133
33.14.19.00	Rep./Instandh. v. and. elektr. Ger., ang. (o. elektr. Signaleinr. f. Autobahnen/Straßen usw.)	-	-	-	-	54.097
33.20.11.00	Install. v. Dampfkesseln (o. Zentralheizungskessel), an Rohrleitungsnetzen a. Met. in Ind.anl.	-	-	-	-	495.745
33.20.12.00	Installation von anderen Metallerzeugnissen	-	-	-	-	27.295
33.20.29.30.03	Installation, Aufbau und Montage von Verbrennungs- und Heizanlagen	-	-	-	-	53.774
33.20.29.30	Installation von Öfen und Brennern	-	-	-	-	61.470
33.20.29.40.02	Installation von Hebezeugen und Fördermitteln (ausgenommen Aufzüge und Rolltreppen), ang.	-	-	-	-	76.352

PRODUKTIONSERGEBNISSE 2015

Produktionsarten und ÖPRODCOM-Gliederung

ÖPRODCOM-Code	Einheit	Produktionsarten nach dem Güteransatz ¹⁾					
		Technische Gesamtproduktion ³⁾		Gesamtproduktion ⁴⁾		Wirtschaftliche Gesamtproduktion ⁵⁾	
		Menge	Wert in 1.000 EUR	Menge	Wert in 1.000 EUR	Menge	Wert in 1.000 EUR
PRODUKTIONSERGEBNISSE 2015							
33.12.25.00.01	-	-	5.050	-	5.050	-	5.050
33.12.25.00.02	-	-	15.644	-	15.644	-	15.644
33.12.25.00	-	-	20.693	-	20.693	-	20.693
33.12.27.00	-	-	73.383	-	73.383	-	73.383
33.12.28.00.01	-	-	2.992	-	2.992	-	2.992
33.12.28.00.02	-	-	4.529	-	4.529	-	4.529
33.12.28.00	-	-	7.522	-	7.522	-	7.522
33.12.29.10.01	-	-	2.120	-	2.120	-	2.120
33.12.29.10.02	-	-	6.892	-	6.892	-	6.892
33.12.29.10	-	-	9.011	-	9.011	-	9.011
33.12.29.90.01	-	-	28.112	-	28.112	-	28.112
33.12.29.90.04	-	-	20.596	-	20.596	-	20.596
33.12.29.90.05	-	-	167.268	-	167.268	-	167.268
33.12.29.90	-	-	217.347	-	217.347	-	217.347
33.13.11.10.01	-	-	4.219	-	4.219	-	4.219
33.13.11.10.03	-	-	49.316	-	49.316	-	49.316
33.13.11.10	-	-	53.535	-	53.535	-	53.535
33.13.12.00.01	-	-	26.926	-	26.926	-	26.926
33.13.12.00.03	-	-	119.245	-	119.245	-	119.245
33.13.19.00.01	-	-	20.926	-	20.926	-	20.926
33.13.19.00.03	-	-	257.830	-	257.830	-	257.830
33.13.19.00.05	-	-	53.742	-	53.742	-	53.742
33.13.19.00	-	-	335.778	-	335.778	-	335.778
33.14.11.20.01	-	-	112.595	-	112.595	-	112.595
33.14.11.20.02	-	-	109.634	-	109.634	-	109.634
33.14.11.20.03	-	-	97.865	-	97.865	-	97.865
33.14.11.20	-	-	320.093	-	320.093	-	320.093
33.14.11.50.01	-	-	33.511	-	33.511	-	33.511
33.14.11.50.02	-	-	103.622	-	103.622	-	103.622
33.14.11.50	-	-	137.133	-	137.133	-	137.133
33.14.19.00	-	-	54.097	-	54.097	-	54.097
33.20.11.00	-	-	495.745	-	495.745	-	495.745
33.20.12.00	-	-	27.295	-	27.295	-	27.295
33.20.29.30.03	-	-	53.774	-	53.774	-	53.774
33.20.29.30	-	-	61.470	-	61.470	-	61.470
33.20.29.40.02	-	-	76.352	-	76.352	-	76.352

Tabelle 6: Menge und Wert der Produktion nach

ÖPRODCOM-Code	Bezeichnung	Produktionsarten nach dem Güteransatz ¹⁾				
		Abgesetzte Produktion ²⁾				
		Einheit	Menge	Einheit	Menge	Wert in 1.000 EUR
PRODUKTIONSERGEBNISSE 2015						
33.20.29.40	Installation von Hebezeugen und Fördermitteln (ausgenommen Aufzüge und Rolltreppen)	-	-	-	-	76.352
33.20.29.50.02	Installation von sonstigen kälte- und lufttechnischen Erzeugnissen für industriell-gewerbliche Zwecke	-	-	-	-	109.330
33.20.29.50	Installation von Kälte- und Klimaanlage für gewerbliche Zwecke	-	-	-	-	177.583
33.20.29.60.07	Installation von Filter- und Reinigungsanlagen und -geräten für Flüssigkeiten oder Gase	-	-	-	-	25.741
33.20.29.60.09	Installation von Maschinen für unspezifische Verwendung, a.n.g.	-	-	-	-	11.788
33.20.29.60	Installation von Maschinen für unspezifische Verwendung, a.n.g.	-	-	-	-	104.464
33.20.29.70	Install. v. Werkzeugmaschinen z. Bearbeiten v. Holz, Kork, Stein, Hartkautschuk uä. harten Stoff	-	-	-	-	31.348
33.20.31.00	Installation von land- und forstwirtschaftlichen Maschinen	-	-	-	-	11.746
33.20.32.00	Installation von metallbearbeitenden Werkzeugmaschinen	-	-	-	-	8.285
33.20.35.00.01	Install./Aufbau/Mont. v. Anl. f. d. Nahrungs-/Genuss- mittelverz., d. Getränkeherst./Tabakverarb.	-	-	-	-	19.193
33.20.35.00	Installation von Maschinen für das Ernährungsgewerbe und die Tabakverarbeitung	-	-	-	-	19.193
33.20.37.00	Installation von Maschinen für das Papiergewerbe	-	-	-	-	6.971
33.20.39.00.04	Installation von sonstigen Maschinen für bestimmte Wirtschaftszweige a.n.g.	-	-	-	-	72.133
33.20.39.00.08	Installation. Aufbau und Montage von Fertigungsstraßen und sonstigen Industrieanlagen a.n.g.	-	-	-	-	172.342
33.20.39.00	Installation von Maschinen für sonstige bestimmte Wirtschaftszweige, a.n.g.	-	-	-	-	250.042
33.20.41.00	Installation von medizinischen Geräten	-	-	-	-	8.216
33.20.42.00.06	Install./Aufbau/Montage v. Sende-/Empfangsanl. f. Rundfunk/TV/Satellitenkommunikation uä.	-	-	-	-	475.532
33.20.42.00	Installation von Mess-, Kontroll-, Navigations- und sonstigen Instrumenten und Vorrichtungen	-	-	-	-	480.659
33.20.50.20.01	Install./Aufbau/Montage. v. Trafostat./-anl., Umformeranl., Windkraftanl. u. sonst. Anl.	-	-	-	-	79.227
33.20.50.20.02	Installation von Elektromotoren, Generatoren und Transformatoren, ang.	-	-	-	-	20.197
33.20.50.20	Installation von Elektromotoren, Generatoren und Transformatoren	-	-	-	-	99.424
33.20.50.50.02	Installation von Elektrizitätsverteilungs- und -schalteinrichtungen, a.n.g.	-	-	-	-	271.877
33.20.50.50	Installation von Elektrizitätsverteilungs- und -schalteinrichtungen	-	-	-	-	557.778
33.20.50.90	Install. v. and. elektr. Ger., ang. (o. elektr. Signaleinr. f. Autobahnen/Straßen)	-	-	-	-	68.073
33.20.60.00	Planung und Installation von industriellen Prozesssteuerungsanlagen	-	-	-	-	399.715
35	ENERGIE UND DIENSTLEISTUNGEN DER ENERGIEVERSORGUNG					
35.11.10.20	Konvent. therm. Energie a. Heizkraftw. (u. Eins. v. foss. Brennst./Biomasse/Abfälle erz. El.-KWK)	MWh	8.375.424	-	-	573.186
35.11.10.30	Konvent. therm. Energie a. N.Heizkraftw. (u. Eins. v. foss. Brennst./Biomasse/Abfälle erz. El.-KWK)	MWh	5.075.637	-	-	246.507
35.11.10.72.01	Elektrische Energie aus Laufkraftwerken und Laufkraftwerken mit Schwellbetrieb	MWh	25.401.493	-	-	893.061
35.11.10.72.02	Elektrische Energie aus Speicherkraftwerken	MWh	13.637.000	-	-	716.225
35.11.10.72	Hydroelektrische Energie (von Wasserkraftwerken erzeugte Elektrizität)	MWh	39.038.493	-	-	1.609.287
35.11.10.73	Windenergie (von Windturbinen erzeugte Elektrizität)	MWh	3.499.850	-	-	301.394
35.11.10.75	Sonnenenergie (von Sperrschichtfotovoltaik erzeugte Elektrizität, Netzeinspeisung)	MWh	32.881	-	-	5.035
35.12.10.01	Übertragung von fremdbezogenem Strom über ein Hochspannungsverbundnetz	MWh	27.350.291	-	-	252.150
35.13.10.01	Verteilung v. Fremdstrom m. mittl./niedr. Spannung, bez. v. and. EVU's	MWh	79.273.039	-	-	3.172.171
35.13.10.03	Vertragl. fixierter Transit (Peagierung) v. elektr. Strom m. mittl./niedr. Spannung	MWh	17.468.079	-	-	404.822
35.14.10.00	Elektrizitätshandel	-	-	-	-	10.425.425
35.22.10.01.02	Verteilung/Lieferung von Erdgas durch regionale Gasversorgungsunternehmen	1000m ³	1.627.105	-	-	441.158

Produktionsarten und ÖPRODCOM-Gliederung

ÖPRODCOM-Code	Einheit	Produktionsarten nach dem Güteransatz ¹⁾					
		Technische Gesamtproduktion ³⁾		Gesamtproduktion ⁴⁾		Wirtschaftliche Gesamtproduktion ⁵⁾	
		Menge	Wert in 1.000 EUR	Menge	Wert in 1.000 EUR	Menge	Wert in 1.000 EUR

PRODUKTIONSERGEBNISSE 2015

33.20.29.40	-	-	76.352	-	76.352	-	76.352
33.20.29.50.02	-	-	109.330	-	109.330	-	109.330
33.20.29.50	-	-	177.583	-	177.583	-	177.583
33.20.29.60.07	-	-	25.741	-	25.741	-	25.741
33.20.29.60.09	-	-	11.216	-	11.216	-	11.788
33.20.29.60	-	-	103.892	-	103.892	-	104.464
33.20.29.70	-	-	31.348	-	31.348	-	31.348
33.20.31.00	-	-	11.746	-	11.746	-	11.746
33.20.32.00	-	-	8.285	-	8.285	-	8.285
33.20.35.00.01	-	-	19.193	-	19.193	-	19.193
33.20.35.00	-	-	19.193	-	19.193	-	19.193
33.20.37.00	-	-	6.981	-	6.981	-	6.981
33.20.39.00.04	-	-	72.133	-	72.133	-	72.133
33.20.39.00.08	-	-	172.342	-	172.342	-	172.342
33.20.39.00	-	-	250.042	-	250.042	-	250.042
33.20.41.00	-	-	8.216	-	8.216	-	8.216
33.20.42.00.06	-	-	475.532	-	475.532	-	475.532
33.20.42.00	-	-	480.659	-	480.659	-	480.659
33.20.50.20.01	-	-	79.227	-	79.227	-	79.227
33.20.50.20.02	-	-	20.197	-	20.197	-	20.197
33.20.50.20	-	-	99.424	-	99.424	-	99.424
33.20.50.50.02	-	-	271.877	-	271.877	-	271.877
33.20.50.50	-	-	557.778	-	557.778	-	557.778
33.20.50.90	-	-	68.073	-	68.073	-	68.073
33.20.60.00	-	-	399.715	-	399.715	-	399.715

35 ENERGIE UND DIENSTLEISTUNGEN DER ENERGIEVERSORGUNG

35.11.10.20	MWh	8.661.564	588.879	8.661.564	588.879	8.661.564	588.879
35.11.10.30	MWh	5.109.057	247.661	5.109.057	247.661	5.109.057	247.661
35.11.10.72.01	MWh	26.685.334	937.101	26.685.334	937.101	26.685.334	937.101
35.11.10.72.02	MWh	14.215.171	740.457	14.215.171	740.457	14.215.171	740.457
35.11.10.72	MWh	40.900.505	1.677.558	40.900.505	1.677.558	40.900.505	1.677.558
35.11.10.73	MWh	3.499.850	301.394	3.499.850	301.394	3.499.850	301.394
35.11.10.75	MWh	33.004	5.045	33.004	5.045	33.004	5.045
35.12.10.01	MWh	27.350.291	252.150	27.350.291	252.150	27.350.291	252.150
35.13.10.01	MWh	79.710.027	3.195.195	79.710.027	3.195.195	79.710.027	3.195.195
35.13.10.03	MWh	19.691.594	474.122	19.691.594	474.122	19.691.594	474.122
35.14.10.00	-	-	10.425.425	-	10.425.425	-	10.425.425
35.22.10.01.02	1000m ³	1.719.429	469.770	1.719.429	469.770	1.719.429	469.770

Tabelle 6: Menge und Wert der Produktion nach

ÖPRODCOM-Code	Bezeichnung	Produktionsarten nach dem Güteransatz ¹⁾				
		Abgesetzte Produktion ²⁾				
		Einheit	Menge	Einheit	Menge	Wert in 1.000 EUR
PRODUKTIONSERGEBNISSE 2015						
35.22.10.01	Dienstleist. d. Verteilung v. gasförm. Brennstoffen durch Rohrleitungen (einschl. Vert. v. Erdgas)	1000m ³	2.548.124	-	-	711.566
35.22.10.02	Vertraglich fixierter Transit (Peagierung) von Gas in Rohrleitungen	-	-	-	-	478.367
35.23.10.10	Gashandel mittels Rohrleitungen (Verk. v. Gas an d. Verbraucher)	-	-	-	-	13.984.098
35.30.11.10.01	Wärme aus Wärmewerken, Blockheizwerken und Hauszentralen (mit einer installierten Leistung > 30 MW)	TJ	7.589	MWh	2.108.218	101.333
35.30.11.10.02	Wärme aus Blockheizwerken und Hauszentralen (mit einer installierten Leistung > 3 <= 30 MW)	TJ	10.886	MWh	3.026.720	159.222
35.30.11.10.03	Wärme aus Wärmewerken, Blockheizwerken und Hauszentralen (mit einer installierten Leistung <= 3 MW)	TJ	4.475	MWh	1.229.056	78.834
35.30.11.10.04	Wärme a. Fern- u. Blockheizkraftwerken - Kraft-Wärme-Kopplung (install. Leistung > 30 MW)	TJ	27.653	MWh	7.671.145	388.620
35.30.11.10.05	Wärme a. Fern- u. Blockheizkraftwerken - Kraft-Wärme-Kopplung (install. Leistung > 3 MW <= 30 MW)	TJ	6.641	MWh	1.844.442	71.184
35.30.11.10.06	Wärme a. Fern- und Blockheizkraftwerken - Kraft-Wärme-Kopplung (install. Leistung <= 3 MW)	TJ	562	MWh	155.133	5.707
35.30.11.10.08	Abwärme aus dem Produktionsprozess und sonstige Wärme a.n.g., die an Dritte verkauft wird	TJ	4.095	MWh	1.129.075	46.903
35.30.12.00.02	Verteilung von Fernwärme, bezogen von anderen Wärmeversorgungsunternehmen	MWh	1.701.033	-	-	111.828
35.30.12.00.03	Verteilung von Fernwärme, bezogen von anderen Betrieben	MWh	610.773	-	-	25.008
35.30.22.00	Versorgung mit gekühlter Luft und gekühltem Wasser	-	-	-	-	1.051
35.51.00.90	Sonstige Güter und Leistungen im Rahmen der Elektrizitätsversorgung, anderweitig nicht zuordenbar	-	-	-	-	517.066
35.52.00.90	Sonstige Güter und Leistungen im Rahmen der Gasversorgung, anderweitig nicht zuordenbar	-	-	-	-	323.948
35.53.00.90	Sonstige Güter und Leistungen im Rahmen der Wärme- und Kälteversorgung, anderweitig nicht zuordenbar	-	-	-	-	37.122
36	WASSER, DIENSTLEISTUNGEN DER WASSERBEHANDLUNG UND -VERTEILUNG, WASSERHANDEL DURCH ROHRLEITUNGEN					
36.00.11.00.01	Trinkbares Quellwasser	1000m ³	143.374	-	-	231.835
36.00.11.00.02	Trinkbares Grundwasser	1000m ³	178.269	-	-	201.122
36.00.11.00.03	Aufbereitetes Grund-, Quell- und Oberflächenwasser zu Trinkwasser	1000m ³	15.430	-	-	16.750
36.00.11.00	Wasser mit Trinkwasserqualität	1000m ³	337.073	-	-	449.707
36.00.12.00	Wasser ohne Trinkwasserqualität	1000m ³	7.757	-	-	1.258
36.00.20.00	Wasserbehandlung und -verteilung durch Rohrleitungen	-	-	-	-	18.759
36.00.50.90	Sonstige Leistungen im Rahmen der Wasserversorgung, a.n.g.	-	-	-	-	17.011
37	ABWASSERENTSORGUNGSDIENSTLEISTUNGEN					
37.00.11.00	Abwasserbeseitigungs- und -behandlungsleistungen	-	-	-	-	621.655
37.00.12.00	Entleerungs- und Reinigungsarbeiten an Senkgruben und Faulbecken	-	-	-	-	5.683
37.00.20.00	Abwasserschlämme	-	-	-	-	1.313
37.00.50.90	Sonstige Leistungen im Rahmen der Abwasserentsorgung, anderweitig nicht zuordenbar	-	-	-	-	84.736
38	DIENSTLEISTUNGEN Z. SAMMLUNG/BEHANDLUNG/BESEITIGUNG VON ABFÄLLEN U. Z. RÜCKGEWINNUNG VON WERTSTOFFEN					
38.11.00.10	Organisation der Sammlung ungefährlicher wiederverwertbarer Abfälle	-	-	-	-	371.448
38.11.11.00	Sammlung ungefährlichen wiederverwertbaren Hausmülls	-	-	-	-	274.400
38.11.19.00	Sammlung sonstiger ungefährlicher wiederverwertbarer Abfälle	-	-	-	-	143.952
38.11.21.00	Sammlung ungefährlichen nicht wiederverwertbaren Hausmülls	-	-	-	-	70.250
38.11.29.00	Sammlung sonstiger ungefährlicher nicht wiederverwertbarer Abfälle	-	-	-	-	62.846
38.11.31.00	Nicht wiederverwertbarer ungefährlicher Hausmüll	-	-	-	-	14.891
38.11.39.00	Sonstige ungefährliche nicht wiederverwertbare Abfälle	-	-	-	-	147.623
38.11.51.00	Altglas	-	-	-	-	24.517
38.11.52.00	Altpapier und -pappe (Abfälle/Ausschuß, n. z. eig. Weiterverarb.)	t	354.547	-	-	32.956

Produktionsarten und ÖPRODCOM-Gliederung

ÖPRODCOM-Code	Einheit	Produktionsarten nach dem Güteransatz ¹⁾					
		Technische Gesamtproduktion ³⁾		Gesamtproduktion ⁴⁾		Wirtschaftliche Gesamtproduktion ⁵⁾	
		Menge	Wert in 1.000 EUR	Menge	Wert in 1.000 EUR	Menge	Wert in 1.000 EUR

PRODUKTIONSERGEBNISSE 2015

35.22.10.01	1000m ³	2.640.448	740.178	2.640.448	740.178	2.640.448	740.178
35.22.10.02	-	-	478.267	-	478.267	-	478.267
35.23.10.10	-	-	13.984.308	-	13.984.308	-	13.984.308
35.30.11.10.01	TJ	7.915	107.496	7.915	107.496	7.915	107.496
35.30.11.10.02	TJ	11.788	170.731	11.788	170.731	11.788	170.731
35.30.11.10.03	TJ	4.881	82.960	4.881	82.960	4.881	82.960
35.30.11.10.04	TJ	28.864	409.417	28.864	409.417	28.864	409.417
35.30.11.10.05	TJ	6.696	72.200	6.696	72.200	6.696	72.200
35.30.11.10.06	TJ	565	5.754	565	5.754	565	5.754
35.30.11.10.08	TJ	4.144	47.527	4.144	47.527	4.144	47.527
35.30.12.00.02	MWh	1.760.584	113.815	1.760.584	113.815	1.760.584	113.815
35.30.12.00.03	MWh	691.748	27.792	691.748	27.792	691.748	27.792
35.30.22.00	-	-	1.051	-	1.051	-	1.051
35.51.00.90	-	-	517.076	-	517.076	-	517.076
35.52.00.90	-	-	323.948	-	323.948	-	323.948
35.53.00.90	-	-	37.122	-	37.122	-	37.122

36 WASSER, DIENSTLEISTUNGEN DER WASSERBEHANDLUNG UND -VERTEILUNG, WASSERHANDEL DURCH ROHRLEITUNGEN

36.00.11.00.01	1000m ³	144.325	232.948	144.325	232.948	144.325	232.948
36.00.11.00.02	1000m ³	189.745	214.396	189.745	214.396	189.745	214.396
36.00.11.00.03	1000m ³	16.773	18.017	16.773	18.017	16.773	18.017
36.00.11.00	1000m ³	350.843	465.361	350.843	465.361	350.843	465.361
36.00.12.00	1000m ³	7.757	1.258	7.757	1.258	7.757	1.258
36.00.20.00	-	-	20.289	-	20.289	-	20.289
36.00.50.90	-	-	17.011	-	17.011	-	17.011

37 ABWASSERENTSORGUNGSDIENSTLEISTUNGEN

37.00.11.00	-	-	-	-	-	-	-
37.00.12.00	-	-	-	-	-	-	-
37.00.20.00	-	-	-	-	-	-	-
37.00.50.90	-	-	-	-	-	-	-

38 DIENSTLEISTUNGEN Z. SAMMLUNG/BEHANDLUNG/BESEITIGUNG VON ABFÄLLEN U. Z. RÜCKGEWINNUNG VON WERTSTOFFEN

38.11.00.10	-	-	-	-	-	-	-
38.11.11.00	-	-	-	-	-	-	-
38.11.19.00	-	-	-	-	-	-	-
38.11.21.00	-	-	-	-	-	-	-
38.11.29.00	-	-	-	-	-	-	-
38.11.31.00	-	-	-	-	-	-	-
38.11.39.00	-	-	-	-	-	-	-
38.11.51.00	-	-	-	-	-	-	-
38.11.52.00	t	-	-	-	-	-	-

Tabelle 6: Menge und Wert der Produktion nach

ÖPRODCOM-Code	Bezeichnung	Produktionsarten nach dem Güteransatz ¹⁾				
		Abgesetzte Produktion ²⁾				
		Einheit	Menge	Einheit	Menge	Wert in 1.000 EUR
PRODUKTIONSERGEBNISSE 2015						
38.11.53.00	Rücknahme von gebrauchten Luftreifen, aus Kautschuk	-	-	-	-	394
38.11.55.00	Kunststoffabfälle (Abfälle, Schnitzel und Bruch)	t	162.121	-	-	18.274
38.11.58.00	Ungefährliche Metallabfälle	t	95.507	-	-	95.144
38.11.59.00	Sonstige wiederverwertbare ungefährliche Abfälle, a.n.g.	t	425.361	-	-	40.179
38.11.61.00	Dienstleistungen von Umladestationen für ungefährliche wiederverwertbare Abfälle	-	-	-	-	12.274
38.11.69.00	Dienstleistungen von Umladestationen für sonstige ungefährliche Abfälle	-	-	-	-	5.385
38.12.11.00	Dienstleistungen der Sammlung gefährlicher medizinischer Abfälle und anderer biogefährlicher Abfälle	-	-	-	-	9.421
38.12.12.00	Dienstleistungen der Sammlung sonstiger gefährlicher industrieller Abfälle	-	-	-	-	24.004
38.12.13.00	Dienstleistungen der Sammlung gefährlichen Hausmülls	-	-	-	-	1.040
38.12.24.00	Gefährliche Chemieabfälle	t	752	-	-	375
38.12.25.00	Ölabfälle	t	17.443	-	-	3.664
38.12.27.00	Abfälle/Schrott v. el. Primärelementen/-batterien, Akkumulatoren sowie deren Rücknahme	t	644	-	-	98
38.12.29.00	Sonstige gefährliche Abfälle	t	182.199	-	-	24.537
38.21.10.00	Dienstleistungen der Behandlung ungefährlicher Abfälle für die endgültige Entsorgung	-	-	-	-	379.094
38.21.21.00	Dienstleistungen geordneter Deponien	-	-	-	-	51.043
38.21.22.00	Sonstige Deponiedienstleistungen	-	-	-	-	13.889
38.21.23.00	Dienstleistungen der Verbrennung ungefährlicher Abfälle	-	-	-	-	86.819
38.21.29.00	Sonstige Dienstleistungen zur Entsorgung ungefährlicher Abfälle	-	-	-	-	125.430
38.22.19.00	Dienstleistungen zur Behandlung anderer gefährlicher Abfälle	-	-	-	-	15.891
38.22.29.00	Dienstleistungen der Entsorgung anderer gefährlicher Abfälle	-	-	-	-	63.979
38.32.11.00	Rückgewinnung sortierter metallischer Werkstoffe	-	-	-	-	25.801
38.32.12.00	Rückgewinnung sortierter nicht metallischer Werkstoffe	-	-	-	-	20.644
38.32.22.00.03	Stahlschrott, legiert	t	107.032	-	-	21.834
38.32.22.00.06	Shredderschrott aus nicht legiertem Stahl	t	241.315	-	-	88.839
38.32.22.00.07	Anderer Schrott aus nicht legiertem Stahl	t	6.794	-	-	2.078
38.32.22.00.08	Anderer Schrott aus Eisen oder Stahl a.n.g.	t	218.168	-	-	53.032
38.32.22.00	Sekundärrohstoffe aus Eisen und Stahl (Recycling von Eisen und Stahl)	t	573.309	-	-	165.783
38.32.23.00	Sekundärrohstoffe aus Kupfer	t	63.527	-	-	125.911
38.32.25.00	Sekundärrohstoffe aus Aluminium	t	45.074	-	-	55.536
38.32.29.00	Sonstige metallische Sekundärrohstoffe	t	149.677	-	-	44.460
38.32.31.00	Sekundärrohstoffe aus Glas	t	139.470	-	-	13.232
38.32.32.00	Sekundärrohstoffe aus Papier und Pappe	t	179.074	-	-	12.745
38.32.33.00	Sekundärrohstoffe aus Kunststoff (Rückgewinnung von Kunststoff)	t	346.322	-	-	162.048
38.32.39.00	Sekundärrohst. a. sonst. nichtmet. Altmat. u. Restst. (Rückgew. v. sonst. nichtmet. Altmat./Restst.)	t	1.201.212	-	-	32.448
38.90.00.90	Sonst Güter/Leist. im Rahmen d. Sammlung/Beseitigung v. Abfällen u. d. Rückgewinnung, ang.	-	-	-	-	156.245
39	DIENSTLEISTUNGEN DER BESEITIGUNG VON UMWELTVERSCHMUTZUNGEN UND SONSTIGEN ENTSORGUNG					
39.00.11.00	Sanierung/Dekontaminierung/Reinigung v. Boden u. Wasser	-	-	-	-	30.695
39.00.21.00	DL z. Schadensbegrenz./Kontrolle/Überwach. v. Maßnahmen zur Standortsanierung	-	-	-	-	475
39.90.00.90	Sonst. Leist. im Rahmen der Beseitigung von Umweltverschmutzungen und sonstiger Entsorgung, ang.	-	-	-	-	1.489
41	GEBÄUDE UND HOCHBAUARBEITEN					
41.00.30.10.01	Err. v. Geb. m. e./zwei Wohn. i. Rahmen d. Wohn- u. Siedl.Baus, inkl. Fertigteilb. - öff. AV.	-	-	-	-	112.730
41.00.30.10.02	Err. v. Geb. m. e./zwei Wohn. i. Rahmen d. Wohn- u. Siedl.Baus, inkl. Fertigteilb. - priv. AV.	-	-	-	-	1.616.209
41.00.30.10.03	Adapt./Inst.h/-setz. v. Geb. <= zwei Whg i. R. d. Wohn./Siedl.baus, inkl. Fertigteilb. - öff. AV.	-	-	-	-	78.702
41.00.30.10.04	Adapt./Inst.h/-setz. v. Geb. <= zwei Whg i. R. d. Wohn./Siedl.baus, inkl. Fertigteilb. - priv. AV.	-	-	-	-	412.355
41.00.30.10	Bau von Wohngebäuden (Neubau, Anbau, Umbau und Renovierung), einschließlich Fertigteilbauten	-	-	-	-	2.219.995

Produktionsarten und ÖPRODCOM-Gliederung

ÖPRODCOM-Code	Einheit	Produktionsarten nach dem Güteransatz ¹⁾					
		Technische Gesamtproduktion ³⁾		Gesamtproduktion ⁴⁾		Wirtschaftliche Gesamtproduktion ⁵⁾	
		Menge	Wert in 1.000 EUR	Menge	Wert in 1.000 EUR	Menge	Wert in 1.000 EUR

PRODUKTIONSERGEBNISSE 2015

38.11.53.00	-	-	-	-	-	-	-
38.11.55.00	t	-	-	-	-	-	-
38.11.58.00	t	-	-	-	-	-	-
38.11.59.00	t	-	-	-	-	-	-
38.11.61.00	-	-	-	-	-	-	-
38.11.69.00	-	-	-	-	-	-	-
38.12.11.00	-	-	-	-	-	-	-
38.12.12.00	-	-	-	-	-	-	-
38.12.13.00	-	-	-	-	-	-	-
38.12.24.00	t	-	-	-	-	-	-
38.12.25.00	t	-	-	-	-	-	-
38.12.27.00	t	-	-	-	-	-	-
38.12.29.00	t	-	-	-	-	-	-
38.21.10.00	-	-	-	-	-	-	-
38.21.21.00	-	-	-	-	-	-	-
38.21.22.00	-	-	-	-	-	-	-
38.21.23.00	-	-	-	-	-	-	-
38.21.29.00	-	-	-	-	-	-	-
38.22.19.00	-	-	-	-	-	-	-
38.22.29.00	-	-	-	-	-	-	-
38.32.11.00	-	-	-	-	-	-	-
38.32.12.00	-	-	-	-	-	-	-
38.32.22.00.03	t	-	-	-	-	-	-
38.32.22.00.06	t	-	-	-	-	-	-
38.32.22.00.07	t	-	-	-	-	-	-
38.32.22.00.08	t	-	-	-	-	-	-
38.32.22.00	t	-	-	-	-	-	-
38.32.23.00	t	-	-	-	-	-	-
38.32.25.00	t	-	-	-	-	-	-
38.32.29.00	t	-	-	-	-	-	-
38.32.31.00	t	-	-	-	-	-	-
38.32.32.00	t	-	-	-	-	-	-
38.32.33.00	t	-	-	-	-	-	-
38.32.39.00	t	-	-	-	-	-	-
38.90.00.90	-	-	-	-	-	-	-

39 DIENSTLEISTUNGEN DER BESEITIGUNG VON UMWELTVERSCHMUTZUNGEN UND SONSTIGEN ENTSORGUNG

39.00.11.00	-	-	-	-	-	-	-
39.00.21.00	-	-	-	-	-	-	-
39.90.00.90	-	-	-	-	-	-	-

41 GEBÄUDE UND HOCHBAUARBEITEN

41.00.30.10.01	-	-	112.730	-	112.730	-	112.730
41.00.30.10.02	-	-	1.576.060	-	1.576.060	-	1.616.209
41.00.30.10.03	-	-	78.621	-	78.621	-	78.702
41.00.30.10.04	-	-	409.704	-	409.704	-	412.355
41.00.30.10	-	-	2.177.115	-	2.177.115	-	2.219.995

Tabelle 6: Menge und Wert der Produktion nach

ÖPRODCOM-Code	Bezeichnung	Produktionsarten nach dem Güteransatz ¹⁾				
		Abgesetzte Produktion ²⁾				
		Einheit	Menge	Einheit	Menge	Wert in 1.000 EUR
PRODUKTIONSERGEBNISSE 2015						
41.00.30.20.01	Err. v. Geb. >= drei Wohnungen i. Rahmen d. Whg- u. Siedl.baus, inkl. Fertigteilb. - öff. AV.	-	-	-	-	566.610
41.00.30.20.02	Err. v. Geb. >= drei Wohnungen i. Rahmen d. Whg- u. Siedl.baus, inkl. Fertigteilb. - priv. AV.	-	-	-	-	2.044.898
41.00.30.20.03	Adapt./Inst.h/-setz. v. Geb. >= drei Whg i. R. d. Wohn./Siedl.baus, inkl. Fertigteilb. - öff. AV.	-	-	-	-	128.217
41.00.30.20.04	Adapt./Inst.h/-setz. v. Geb. >= drei Whg i. R. d. Wohn./Siedl.baus, inkl. Fertigteilb. - priv. AV.	-	-	-	-	580.239
41.00.30.20	Err. v. Geb. >= drei Wohnungen i. Rahmen d. Whg- u. Siedl.baus, inkl. Fertigteilb.	-	-	-	-	3.319.964
41.00.40.10.01	Err. v. Lagern/Ind.bauten i. Rahmen d. Ind.- u. Ing.hochbau, inkl. Fertigteilb. - öff. AV.	-	-	-	-	216.853
41.00.40.10.02	Err. v. Lagern/Ind.bauten i. Rahmen d. Ind.- u. Ing.hochbau, inkl. Fertigteilb. - priv. AV.	-	-	-	-	413.278
41.00.40.10.03	Adapt./Inst.h/-setz. v. Lagern/Ind.bauten i. R. d. Ind./Ing.hochbau, inkl. Fertigteilb. - öff. AV.	-	-	-	-	5.425
41.00.40.10.04	Adapt./Inst.h/-setz. v. Lagern/Ind.bauten i. R. d. Ind./Ing.hochbau, inkl. Fertigteilb. - priv. AV.	-	-	-	-	90.789
41.00.40.10	Bau v. Lg./industriebauten (Neubau, Anbau, Umbau und Renovierung), inkl. Fertigteilb	-	-	-	-	726.345
41.00.40.20.01	Errichtung von Geschäftsbauten, inkl. Fertigteilb. - öff. AV.	-	-	-	-	222.536
41.00.40.20.02	Errichtung von Geschäftsbauten, inkl. Fertigteilb. - priv. AV.	-	-	-	-	674.218
41.00.40.20.03	Adapt./Inst.h/-setz. v. Geschäftsbauten, inkl. Fertigteilb. - öff. AV.	-	-	-	-	36.597
41.00.40.20.04	Adapt./Inst.h/-setz. v. Geschäftsbauten, inkl. Fertigteilb. - priv. AV.	-	-	-	-	244.290
41.00.40.20	Errichtung von Geschäftsbauten, inkl. Fertigteilb.	-	-	-	-	1.177.641
41.00.40.30.01	Err. v. sonst. Geb., inkl. Fertigteilb., a.n.g. (einschl. Kellerbau) - öff. AV.	-	-	-	-	412.374
41.00.40.30.02	Err. v. sonst. Geb., inkl. Fertigteilb., a.n.g. (einschl. Kellerbau) - priv. AV.	-	-	-	-	895.199
41.00.40.30.03	Adapt./Inst.h/-setz. v. sonst. Gebäuden, inkl. Fertigteilb., ang. - öff. AV.	-	-	-	-	334.212
41.00.40.30.04	Adapt./Inst.h/-setz. v. sonst. Gebäuden, inkl. Fertigteilb., ang. - priv. AV.	-	-	-	-	402.695
41.00.40.30	Errichtung von sonstigen Gebäuden, inkl. Fertigteilb., a.n.g.	-	-	-	-	2.044.479
41.00.40.40.03	Adapt./Instandh./Instands. v. Gebäuden f. Schwimmbäder, inkl. Fertigteilb., ang. - öff. AV.	-	-	-	-	7.899
41.00.40.40.04	Adapt./Instandh./Instands. v. Gebäuden f. Schwimmbäder, inkl. Fertigteilb., ang. - priv. AV.	-	-	-	-	239
41.00.40.40	Errichtung von Gebäuden für Schwimmbäder	-	-	-	-	8.322
41.00.40.50.01	Errichtung v. Gebäuden f. sonst. Sport-/Freizeitanlagen, inkl. Fertigteilb., ang. - öff. AV.	-	-	-	-	1.790
41.00.40.50.02	Errichtung v. Gebäuden f. sonst. Sport-/Freizeitanlagen, inkl. Fertigteilb., ang. - priv. AV.	-	-	-	-	5.006
41.00.40.50.03	Adapt./Inst.h/-setz. v. Gebäuden f. sonst. Sport- u. Freizeitanl., inkl. Fertigteilb. - öff. AV.	-	-	-	-	5.247
41.00.40.50.04	Adapt./Inst.h/-setz. v. Gebäuden f. sonst. Sport- u. Freizeitanl., inkl. Fertigteilb. - priv. AV.	-	-	-	-	3.207
41.00.40.50	Errichtung von Gebäuden für sonstige Sport- und Freizeitanlagen	-	-	-	-	15.250
41.00.40.60.01	Bauleist. f. Außenanl. v. sonst. Sport-/Freizeitanl., inkl. Fertigteilb., ang. - öff. AV.	-	-	-	-	51.122
41.00.40.60.02	Bauleist. f. Außenanl. v. sonst. Sport-/Freizeitanl., inkl. Fertigteilb., ang. - priv. AV.	-	-	-	-	30.083
41.00.40.60	Bauleistungen für Außenanlagen von sonstigen Sport- und Freizeitanlagen	-	-	-	-	81.205
41.10.10.00	Bauträgerleistungen	-	-	-	-	1.114.296
42	TIEFBAUTEN UND TIEFBAUARBEITEN					
42.11.20.10.01	Bau v. Autobahnen/Land-/Straßen/Wegen/Rollbahnen/Unterführungen - öff. AV.	-	-	-	-	570.186
42.11.20.10.02	Bau v. Autobahnen/Land-/Straßen/Wegen/Rollbahnen/Unterführungen - priv. AV	-	-	-	-	207.687
42.11.20.10	Bau v. Autobahnen/Land-/Straßen/Wegen/Rollbahnen/Unterführungen	-	-	-	-	803.797
42.11.20.20.01	Anstrich, Markierung v. Fahrbahnen, Parkplätzen uä. Flächen - öff. Auftragsverg.	-	-	-	-	54.374

Produktionsarten und ÖPRODCOM-Gliederung

ÖPRODCOM-Code	Einheit	Produktionsarten nach dem Güteransatz ¹⁾					
		Technische Gesamtproduktion ³⁾		Gesamtproduktion ⁴⁾		Wirtschaftliche Gesamtproduktion ⁵⁾	
		Menge	Wert in 1.000 EUR	Menge	Wert in 1.000 EUR	Menge	Wert in 1.000 EUR

PRODUKTIONSERGEBNISSE 2015

41.00.30.20.01	-	-	554.702	-	554.702	-	566.610
41.00.30.20.02	-	-	1.857.943	-	1.857.943	-	2.044.898
41.00.30.20.03	-	-	125.211	-	125.211	-	128.217
41.00.30.20.04	-	-	562.710	-	562.710	-	580.239
41.00.30.20	-	-	3.100.567	-	3.100.567	-	3.319.964
41.00.40.10.01	-	-	207.464	-	207.464	-	216.853
41.00.40.10.02	-	-	350.572	-	350.572	-	413.278
41.00.40.10.03	-	-	5.425	-	5.425	-	5.425
41.00.40.10.04	-	-	87.564	-	87.564	-	90.789
41.00.40.10	-	-	651.025	-	651.025	-	726.345
41.00.40.20.01	-	-	142.307	-	142.307	-	222.536
41.00.40.20.02	-	-	615.232	-	615.232	-	674.218
41.00.40.20.03	-	-	36.162	-	36.162	-	36.597
41.00.40.20.04	-	-	239.754	-	239.754	-	244.290
41.00.40.20	-	-	1.033.454	-	1.033.454	-	1.177.641
41.00.40.30.01	-	-	345.508	-	345.508	-	412.374
41.00.40.30.02	-	-	802.618	-	802.618	-	895.199
41.00.40.30.03	-	-	316.486	-	316.486	-	334.212
41.00.40.30.04	-	-	383.289	-	383.289	-	402.695
41.00.40.30	-	-	1.847.901	-	1.847.901	-	2.044.479
41.00.40.40.03	-	-	521	-	521	-	7.899
41.00.40.40.04	-	-	239	-	239	-	239
41.00.40.40	-	-	944	-	944	-	8.322
41.00.40.50.01	-	-	1.790	-	1.790	-	1.790
41.00.40.50.02	-	-	4.989	-	4.989	-	5.006
41.00.40.50.03	-	-	5.247	-	5.247	-	5.247
41.00.40.50.04	-	-	2.733	-	2.733	-	3.207
41.00.40.50	-	-	14.759	-	14.759	-	15.250
41.00.40.60.01	-	-	51.122	-	51.122	-	51.122
41.00.40.60.02	-	-	30.083	-	30.083	-	30.083
41.00.40.60	-	-	81.205	-	81.205	-	81.205
41.10.10.00	-	-	-	-	-	-	-
42	TIEFBAUTEN UND TIEFBAUARBEITEN						
42.11.20.10.01	-	-	440.972	-	440.972	-	570.186
42.11.20.10.02	-	-	203.285	-	203.285	-	207.687
42.11.20.10	-	-	645.255	-	645.255	-	803.797
42.11.20.20.01	-	-	38.605	-	38.605	-	54.374

Tabelle 6: Menge und Wert der Produktion nach

ÖPRODCOM-Code	Bezeichnung	Produktionsarten nach dem Güteransatz ¹⁾				
		Abgesetzte Produktion ²⁾				
		Einheit	Menge	Einheit	Menge	Wert in 1.000 EUR
42.11.20.20.02	Anstrich, Markierung v. Fahrbahnen, Parkplätzen uä. Flächen - priv. Auftragsverg.	-	-	-	-	11.386
42.11.20.20	Anstrich und Markierung von Fahrbahnen, Parkplätzen und ähnlichen Flächen	-	-	-	-	65.760
42.11.20.30.01	Sanierung v. Autobahnen/Land-/Straßen/Wegen/Rollbahnen/Unterführungen - öff. AV.	-	-	-	-	952.651
42.11.20.30.02	Sanierung v. Autobahnen/Land-/Straßen/Wegen/Rollbahnen/Unterführungen - priv. AV.	-	-	-	-	439.173
42.11.20.30	Sanierung v. Autobahnen/Land-/Straßen/Wegen/Rollbahnen/Unterführungen	-	-	-	-	1.391.824
42.12.20.10.01	Bau von Bahnverkehrsstrecken und Untergrund-Bahnverkehrsstrecken - öffentliche Auftragsvergabe	-	-	-	-	429.290
42.12.20.10.02	Bau von Bahnverkehrsstrecken und Untergrund-Bahnverkehrsstrecken - private Auftragsvergabe	-	-	-	-	175.291
42.12.20.10	Bau von Bahnverkehrsstrecken und Untergrund-Bahnverkehrsstrecken	-	-	-	-	604.581
42.13.20.10.01	Bauleistungen an Brücken und Hochstraßen - öffentliche Auftragsvergabe	-	-	-	-	196.963
42.13.20.10.02	Bauleistungen an Brücken und Hochstraßen - private Auftragsvergabe	-	-	-	-	48.572
42.13.20.10.03	Bauleistungen an Tunnels - öffentliche Auftragsvergabe	-	-	-	-	364.445
42.13.20.10.04	Bauleistungen an Tunnels - private Auftragsvergabe	-	-	-	-	274.686
42.13.20.10	Bau von Brücken und Tunnels	-	-	-	-	884.667
42.21.21.10.02	Verlegung von Ölpipelines -private Auftragsvergabe	-	-	-	-	9.390
42.21.21.10.03	Verlegung von Gaspipelines - öffentliche Auftragsvergabe	-	-	-	-	6.378
42.21.21.10.04	Verlegung von Gaspipelines -private Auftragsvergabe	-	-	-	-	15.156
42.21.21.10.05	Verlegung von sonstigen Rohrfernleitungen für Flüssigkeiten, a.n.g. - öffentliche Auftragsvergabe	-	-	-	-	95.165
42.21.21.10.06	Verlegung von sonstigen Rohrfernleitungen für Flüssigkeiten, a.n.g. - private Auftragsvergabe	-	-	-	-	131.899
42.21.21.10	Bau von Rohrfernleitungen	-	-	-	-	257.987
42.21.22.10.01	Verlegung v. kommun. Energievers.netzen ohne Stromnetze (inkl. zugeh. Arb.) - öff. Auftragsverg.	-	-	-	-	83.924
42.21.22.10.02	Verlegung v. kommun. Energievers.netzen ohne Stromnetze (inkl. zugeh. Arb.) - priv. Auftragsverg.	-	-	-	-	62.289
42.21.22.10	Verlegung v. kommun. Energievers.netzen, außer Stromnetzen (einschließl. zugeh. Arb.)	-	-	-	-	146.212
42.21.22.20.01	Verlegung v. kommun. Wasservers.- u. Kanalnetzen (einschließl. zugeh. Arb.) - öff. Auftragsverg.	-	-	-	-	433.361
42.21.22.20.02	Verlegung v. kommun. Wasservers.- u. Kanalnetzen (einschließl. zugeh. Arb.) - priv. Auftragsverg.	-	-	-	-	91.358
42.21.22.20	Verlegung v. kommun. Wasservers.- u. Kanalnetzen (einschließl. zugeh. Arb.)	-	-	-	-	524.718
42.21.23.10.01	Bau von Bewässerungssystemen (Kanälen), Wasserleitungen, Kläranlagen uÄ. - öff. Auftr.	-	-	-	-	38.356
42.21.23.10.02	Bau von Bewässerungssystemen (Kanälen), Wasserleitungen, Kläranlagen uÄ. - priv. Auftr.	-	-	-	-	27.776
42.21.23.10	Bau von Bewässerungssystemen (Kanälen), Wasserleitungen, Kläranlagen uÄ.	-	-	-	-	66.132
42.21.24.01.01	Bau von Brunnen und Faulanlagen - öffentliche Auftragsvergabe	-	-	-	-	2.226
42.21.24.01.02	Bau von Brunnen und Faulanlagen - private Auftragsvergabe	-	-	-	-	11.826
42.21.24.01	Bau von Brunnen und Faulanlagen	-	-	-	-	14.052
42.22.21.33.01	Verlegung von Stromleitungen für Eisenbahnen - öffentliche Auftragsvergabe	-	-	-	-	5.857
42.22.21.33	Verlegung von Stromleitungen für Eisenbahnen	-	-	-	-	5.857
42.22.21.34.01	Verlegung von sonstigen elektrischen Freileitungen - öffentliche Auftragsvergabe	-	-	-	-	107.141
42.22.21.34.02	Verlegung von sonstigen elektrischen Freileitungen - private Auftragsvergabe	-	-	-	-	21.033
42.22.21.34	Verlegung von sonstigen elektrischen Freileitungen	-	-	-	-	128.174
42.22.21.35.01	Erdverlegung von sonstigen Stromleitungen - öffentliche Auftragsvergabe	-	-	-	-	64.181
42.22.21.35.02	Erdverlegung von sonstigen Stromleitungen - private Auftragsvergabe	-	-	-	-	8.472
42.22.21.35	Erdverlegung von sonstigen Stromleitungen	-	-	-	-	72.653
42.22.21.36	Verlegung von Fernmeldefreileitungen	-	-	-	-	24.514
42.22.21.37.01	Erdverlegung von Fernmeldeleitungen - öffentliche Auftragsvergabe	-	-	-	-	71.432
42.22.21.37.02	Erdverlegung von Fernmeldeleitungen - private Auftragsvergabe	-	-	-	-	51.622

PRODUKTIONSERGEBNISSE 2015

Produktionsarten und ÖPRODCOM-Gliederung

ÖPRODCOM-Code	Einheit	Produktionsarten nach dem Güteransatz ¹⁾					
		Technische Gesamtproduktion ³⁾		Gesamtproduktion ⁴⁾		Wirtschaftliche Gesamtproduktion ⁵⁾	
		Menge	Wert in 1.000 EUR	Menge	Wert in 1.000 EUR	Menge	Wert in 1.000 EUR
PRODUKTIONSERGEBNISSE 2015							
42.11.20.20.02	-	-	11.386	-	11.386	-	11.386
42.11.20.20	-	-	49.991	-	49.991	-	65.760
42.11.20.30.01	-	-	821.429	-	821.429	-	952.651
42.11.20.30.02	-	-	437.398	-	437.398	-	439.173
42.11.20.30	-	-	1.258.827	-	1.258.827	-	1.391.824
42.12.20.10.01	-	-	368.562	-	368.562	-	429.290
42.12.20.10.02	-	-	143.953	-	143.953	-	175.291
42.12.20.10	-	-	512.514	-	512.514	-	604.581
42.13.20.10.01	-	-	183.010	-	183.010	-	196.963
42.13.20.10.02	-	-	43.620	-	43.620	-	48.572
42.13.20.10.03	-	-	187.349	-	187.349	-	364.445
42.13.20.10.04	-	-	254.005	-	254.005	-	274.686
42.13.20.10	-	-	667.985	-	667.985	-	884.667
42.21.21.10.02	-	-	7.095	-	7.095	-	9.390
42.21.21.10.03	-	-	6.378	-	6.378	-	6.378
42.21.21.10.04	-	-	14.981	-	14.981	-	15.156
42.21.21.10.05	-	-	92.702	-	92.702	-	95.165
42.21.21.10.06	-	-	131.153	-	131.153	-	131.899
42.21.21.10	-	-	252.310	-	252.310	-	257.987
42.21.22.10.01	-	-	74.607	-	74.607	-	83.924
42.21.22.10.02	-	-	51.671	-	51.671	-	62.289
42.21.22.10	-	-	126.278	-	126.278	-	146.212
42.21.22.20.01	-	-	400.466	-	400.466	-	433.361
42.21.22.20.02	-	-	85.509	-	85.509	-	91.358
42.21.22.20	-	-	485.975	-	485.975	-	524.718
42.21.23.10.01	-	-	33.512	-	33.512	-	38.356
42.21.23.10.02	-	-	22.370	-	22.370	-	27.776
42.21.23.10	-	-	55.882	-	55.882	-	66.132
42.21.24.01.01	-	-	1.246	-	1.246	-	2.226
42.21.24.01.02	-	-	10.991	-	10.991	-	11.826
42.21.24.01	-	-	12.237	-	12.237	-	14.052
42.22.21.33.01	-	-	5.857	-	5.857	-	5.857
42.22.21.33	-	-	5.857	-	5.857	-	5.857
42.22.21.34.01	-	-	84.568	-	84.568	-	107.141
42.22.21.34.02	-	-	21.033	-	21.033	-	21.033
42.22.21.34	-	-	105.601	-	105.601	-	128.174
42.22.21.35.01	-	-	38.500	-	38.500	-	64.181
42.22.21.35.02	-	-	7.910	-	7.910	-	8.472
42.22.21.35	-	-	46.410	-	46.410	-	72.653
42.22.21.36	-	-	4.883	-	4.883	-	24.514
42.22.21.37.01	-	-	70.986	-	70.986	-	71.432
42.22.21.37.02	-	-	46.602	-	46.602	-	51.622

Tabelle 6: Menge und Wert der Produktion nach

ÖPRODCOM-Code	Bezeichnung	Produktionsarten nach dem Güteransatz ¹⁾				
		Abgesetzte Produktion ²⁾				
		Einheit	Menge	Einheit	Menge	Wert in 1.000 EUR
PRODUKTIONSERGEBNISSE 2015						
42.22.21.37	Erdverlegung von Fernmeldeleitungen	-	-	-	-	123.054
42.22.22.43.01	Verlegung v kommun. el. Freileit. (einschließl. zugeh. Arb.) - öff. Auftragsverb.	-	-	-	-	58.236
42.22.22.43.02	Verlegung v kommun. el. Freileit. (einschließl. zugeh. Arb.) - priv. Auftragsverb.	-	-	-	-	13.960
42.22.22.43	Verlegung von kommunalen elektrischen Freileitungen (einschließlich zugehöriger Arbeiten)	-	-	-	-	72.197
42.22.22.44.01	Erdverlegung v. kommun. Stromleit. (einschl. zugeh. Arb.) - öff. Auftragsverg.	-	-	-	-	48.722
42.22.22.44.02	Erdverlegung v. kommun. Stromleit. (einschl. zugeh. Arb.) - priv. Auftragsverg.	-	-	-	-	15.880
42.22.22.44	Erdverlegung von kommunalen Stromleitungen (einschließlich zugehöriger Arbeiten)	-	-	-	-	64.602
42.22.22.45	Verlegung v. kommun. Fernspr.- ua. FM-Freileit. (einschl. zugeh. Arb.)	-	-	-	-	799
42.22.22.46.01	Erdverlegung v. kommun. Fernspr.- ua. FM-Freileit. (einschl. zugeh. Arb.) - öff. Auftragsverg.	-	-	-	-	8.646
42.22.22.46.02	Erdverlegung v. kommun. Fernspr.- ua. FM-Freileit. (einschl. zugeh. Arb.) - priv. Auftragsverg.	-	-	-	-	1.700
42.22.22.46	Erdverlegung v. kommun. Fernspr.- ua. FM-Freileit. (einschl. zugeh. Arb.)	-	-	-	-	10.345
42.22.23.10.01	Bau von Kraftwerken - öffentliche Auftragsvergabe	-	-	-	-	27.861
42.22.23.10.02	Bau von Kraftwerken - private Auftragsvergabe	-	-	-	-	30.017
42.22.23.10.03	Adaptierung, Instandhaltung und Instandsetzung von Kraftwerken - öffentliche Auftragsvergabe	-	-	-	-	8.492
42.22.23.10.04	Adaptierung, Instandhaltung und Instandsetzung von Kraftwerken - private Auftragsvergabe	-	-	-	-	4.117
42.22.23.10	Bau von Kraftwerken	-	-	-	-	70.488
42.91.20.10.01	Bau v. Küsten- und Hafenanlagen, Dämmen, Schleusen u.ä. hydromechanischen Anlagen	-	-	-	-	4.001
42.91.20.10.02	Bau v. Küsten-/Hafenanl., Dämmen, Schleusen u.ä. hydromech. Anl., priv. Auftr.Verg.	-	-	-	-	2.010
42.91.20.10.03	Bauleist. an Dämmen, Kanälen, Bewässerungskanälen, Aquädukten - öff. Auftragsverg.	-	-	-	-	76.328
42.91.20.10.04	Bauleist. an Dämmen, Kanälen, Bewässerungskanälen, Aquädukten - priv. Auftragsverg.	-	-	-	-	11.897
42.91.20.10.05	Bauleist. an Schleusen, Flutwehren u.ä. hydromechan. Anl. - öff. Auftragsverg.	-	-	-	-	128
42.91.20.10.06	Bauleist. an Schleusen, Flutwehren u.ä. hydromechan. Anl. - priv. Auftragsverg.	-	-	-	-	209
42.91.20.10	Bau von Küsten- und Hafenanlagen, Dämmen, Schleusen u.ä. hydromechanischen Anlagen	-	-	-	-	94.572
42.99.21.10.01	Err. v. Bergw. u. ind. Prod.anl. i. Rahmen d. Ind.- u. Ing.hochbaus - öff. Auftragsverg.	-	-	-	-	5.208
42.99.21.10.02	Err. v. Bergw. u. ind. Prod.anl. i. Rahmen d. Ind.- u. Ing.hochbaus - priv. Auftragsverg.	-	-	-	-	24.052
42.99.21.10.03	Adapt./Inst.s. v. Bergw. u. ind. Prod.anl. i. Rahmen d. Ind.- u. Ing.hochbaus - öff. Auftragsverg.	-	-	-	-	29.493
42.99.21.10.04	Adapt./Inst.s. v. Bergw. u. ind. Prod.anl. i. Rahmen d. Ind.- u. Ing.hochbaus - priv. Auftragsverg.	-	-	-	-	116.068
42.99.21.10	Errichtung v. Bergw. u. ind. Prod.anl. i. Rahmen d. Ind.- u. Ing.hochbaus	-	-	-	-	174.821
42.99.22.10.01	Errichtung von Gebäuden für Stadien und Sportplätze - öffentliche Auftragsvergabe	-	-	-	-	931
42.99.22.10	Errichtung von Gebäuden für Stadien und Sportplätze	-	-	-	-	4.477
42.99.22.21.01	Bauleist. f. Außenanl. v. Stadien u. Sportplätzen - öff. Auftragsverg.	-	-	-	-	36.620
42.99.22.21.02	Bauleist. f. Außenanl. v. Stadien u. Sportplätzen - priv. Auftragsverg.	-	-	-	-	970
42.99.22.21	Bauleistungen für Außenanlagen von Stadien und Sportplätzen	-	-	-	-	37.590
42.99.29.10.01	Tiefbauarbeiten, a.n.g. - öffentliche Auftragsvergabe	-	-	-	-	243.500
42.99.29.10.02	Tiefbauarbeiten, a.n.g. - private Auftragsvergabe	-	-	-	-	220.313
42.99.29.10	Tiefbauarbeiten, a.n.g.	-	-	-	-	463.814
43	VORBEREITENDE BAUSTELLENARBEITEN, LEISTUNGEN DER BAUINSTALLATION UND DES SONSTIGEN AUSBAUWERBES					
43.11.10.11.01	Abbrucharbeiten - öffentliche Auftragsvergabe	-	-	-	-	37.615
43.11.10.11.02	Abbrucharbeiten - private Auftragsvergabe	-	-	-	-	78.345
43.11.10.11	Abbrucharbeiten	-	-	-	-	115.960

Produktionsarten und ÖPRODCOM-Gliederung

ÖPRODCOM-Code	Einheit	Produktionsarten nach dem Güteransatz ¹⁾					
		Technische Gesamtproduktion ³⁾		Gesamtproduktion ⁴⁾		Wirtschaftliche Gesamtproduktion ⁵⁾	
		Menge	Wert in 1.000 EUR	Menge	Wert in 1.000 EUR	Menge	Wert in 1.000 EUR

PRODUKTIONSERGEBNISSE 2015

42.22.21.37	-	-	117.588	-	117.588	-	123.054
42.22.22.43.01	-	-	58.236	-	58.236	-	58.236
42.22.22.43.02	-	-	13.960	-	13.960	-	13.960
42.22.22.43	-	-	72.197	-	72.197	-	72.197
42.22.22.44.01	-	-	48.460	-	48.460	-	48.722
42.22.22.44.02	-	-	15.514	-	15.514	-	15.880
42.22.22.44	-	-	63.974	-	63.974	-	64.602
42.22.22.45	-	-	799	-	799	-	799
42.22.22.46.01	-	-	8.646	-	8.646	-	8.646
42.22.22.46.02	-	-	1.693	-	1.693	-	1.700
42.22.22.46	-	-	10.338	-	10.338	-	10.345
42.22.23.10.01	-	-	17.527	-	17.527	-	27.861
42.22.23.10.02	-	-	24.870	-	24.870	-	30.017
42.22.23.10.03	-	-	8.045	-	8.045	-	8.492
42.22.23.10.04	-	-	4.117	-	4.117	-	4.117
42.22.23.10	-	-	54.559	-	54.559	-	70.488
42.91.20.10.01	-	-	3.953	-	3.953	-	4.001
42.91.20.10.02	-	-	2.010	-	2.010	-	2.010
42.91.20.10.03	-	-	67.258	-	67.258	-	76.328
42.91.20.10.04	-	-	11.897	-	11.897	-	11.897
42.91.20.10.05	-	-	128	-	128	-	128
42.91.20.10.06	-	-	209	-	209	-	209
42.91.20.10	-	-	85.454	-	85.454	-	94.572
42.99.21.10.01	-	-	5.208	-	5.208	-	5.208
42.99.21.10.02	-	-	20.343	-	20.343	-	24.052
42.99.21.10.03	-	-	29.493	-	29.493	-	29.493
42.99.21.10.04	-	-	108.353	-	108.353	-	116.068
42.99.21.10	-	-	163.396	-	163.396	-	174.821
42.99.22.10.01	-	-	931	-	931	-	931
42.99.22.10	-	-	4.477	-	4.477	-	4.477
42.99.22.21.01	-	-	34.918	-	34.918	-	36.620
42.99.22.21.02	-	-	970	-	970	-	970
42.99.22.21	-	-	35.887	-	35.887	-	37.590
42.99.29.10.01	-	-	174.618	-	174.618	-	243.500
42.99.29.10.02	-	-	209.363	-	209.363	-	220.313
42.99.29.10	-	-	383.982	-	383.982	-	463.814
43							
VORBEREITENDE BAUSTELLENARBEITEN, LEISTUNGEN DER BAUINSTALLATION UND DES SONSTIGEN AUSBAUGEWERBES							
43.11.10.11.01	-	-	37.615	-	37.615	-	37.615
43.11.10.11.02	-	-	75.516	-	75.516	-	78.345
43.11.10.11	-	-	113.131	-	113.131	-	115.960

Tabelle 6: Menge und Wert der Produktion nach

ÖPRODCOM-Code	Bezeichnung	Produktionsarten nach dem Güteransatz ¹⁾				
		Abgesetzte Produktion ²⁾				
		Einheit	Menge	Einheit	Menge	Wert in 1.000 EUR
43.12.11.12.02	Spreng- und Entrümmerungsarbeiten - private Auftragsvergabe	-	-	-	-	7.140
43.12.12.21.01	Grabenaushub - öffentliche Auftragsvergabe	-	-	-	-	25.076
43.12.12.21.02	Grabenaushub - private Auftragsvergabe	-	-	-	-	32.011
43.12.12.21	Grabenaushub	-	-	-	-	57.087
43.12.12.23.02	Landgewinnung und -erschließung - private Auftragsvergabe	-	-	-	-	2.973
43.12.12.24.01	Sonstige Aushubarbeiten und Erdbewegungen - öffentliche Auftragsvergabe	-	-	-	-	151.116
43.12.12.24.02	Sonstige Aushubarbeiten und Erdbewegungen - private Auftragsvergabe	-	-	-	-	343.651
43.12.12.24	Sonstige Aushubarbeiten und Erdbewegungen	-	-	-	-	494.766
43.13.10.10	Test- und Suchbohrungsarbeiten (ohne Erdöl- und Erdgasbohrungen)	-	-	-	-	14.231
43.21.10.11	Installation von elektrischen Leitungen und Armaturen in Wohngebäuden	-	-	-	-	696.292
43.21.10.12	Installation von elektrischen Leitungen und Armaturen in Nichtwohngebäuden ua. Bauwerken	-	-	-	-	1.268.396
43.21.10.21	Installation von Feuermeldesystemen und -einrichtungen	-	-	-	-	34.811
43.21.10.31	Installation von Einbruchsicherungen	-	-	-	-	33.721
43.21.10.32	Arb. i. R. d. Install. v. Beleuchtungs-/Signalanl. f. Straßen, Flughäfen u. Häfen	-	-	-	-	23.256
43.21.10.34	Sonstige Elektroinstallationsarbeiten a.n.g.	-	-	-	-	416.224
43.21.10.35	Installation von Hausantennen sowie von SAT-Empfangssystemen	-	-	-	-	17.850
43.21.10.41	Installation von Kommunikationssystemen	-	-	-	-	290.347
43.22.11.25	Install. v. Wasser-/Abwasseranl., inkl. Beseitigung v. Verstopfungen in Entwässerungsröhren	-	-	-	-	997.020
43.22.11.30	Installation von Sprinkler-/Gas-/Schaumlöschanlagen f. Brandschutzzwecke sowie Rasensprenganlagen	-	-	-	-	58.404
43.22.12.10	Installation von Heizungen (auch Zentralheizungen) mit Elektro-, Öl- oder Gasbetrieb	-	-	-	-	1.066.445
43.22.12.20	Installation von Lüftungs- und Klimaanlage	-	-	-	-	725.759
43.22.12.30	Installation von Sonnenwärmekollektoren	-	-	-	-	42.935
43.22.20.30	Gasinstallationsarbeiten	-	-	-	-	102.469
43.29.11.11	Arbeiten zur Dämmung gegen Kälte und Wärme	-	-	-	-	263.580
43.29.11.12	Sonstige Dämmarbeiten	-	-	-	-	33.021
43.29.12.10	Errichtung von Zäunen und Geländern	-	-	-	-	28.630
43.29.19.50	Installation, Einbau, Instandsetzung und Instandhaltung von Aufzügen und Rolltreppen	-	-	-	-	364.615
43.29.19.60	Sonstige Installationsarbeiten a.n.g.	-	-	-	-	66.832
43.31.10.10	Stuck-, Gips- und Verputzarbeiten	-	-	-	-	393.750
43.32.10.20.01	Einbauarb. an Konstr./Fert.bauteilen, Ausbauelem., Errichtung v. Fertigbauteilen a. Metall	-	-	-	-	44.210
43.32.10.20.04	Einbau/Mont. v. Türen/Fenster/-rahmen (o. autom./Drehtüren) a. Metall	-	-	-	-	11.445
43.32.10.20.05	Reparatur und Instandhaltung von Konstruktions-, Ausbauelementen und Fertigbauteilen aus Metall	-	-	-	-	6.151
43.32.10.20.06	Sonstige Bauschlosserarbeiten aus Metall a.n.g.	-	-	-	-	55.057
43.32.10.20	Bauschlosserarbeiten aus Metall	-	-	-	-	136.350
43.32.10.30.01	Einbauarb. an Konstr./Fert.bauteilen, Ausbauelem., Err. v. Fertigbauteilen a. Holz/Kunstst.	-	-	-	-	67.037
43.32.10.30.02	Einbau und Montage von Büro- und Ladenmöbel aus Holz oder Kunststoff	-	-	-	-	8.771
43.32.10.30.03	Einbau und Montage von Küchenmöbeln aus Holz oder Kunststoff	-	-	-	-	4.471
43.32.10.30.04	Einbau/Mont. v. Treppen/Decken, bewegl. Trennwänden uä. Innenausb. a. Holz/Kunstst.	-	-	-	-	15.837
43.32.10.30.05	Einbau/Mont. v. Türen/Fenster/-rahmen (o. autom./Drehtüren) a. Holz/Kunstst.	-	-	-	-	164.485
43.32.10.30.06	Rep./Instandh. v. Konstr./Fertigbauteilen/Ausbauelementen a. Holz/Kunstst.	-	-	-	-	5.131
43.32.10.30.07	Sonstige Bautischlerarbeiten aus Holz/Kunststoff a.n.g.	-	-	-	-	61.253
43.32.10.30	Bautischlerarbeiten aus Holz oder Kunststoff	-	-	-	-	326.985
43.33.10.10	Verlegen von Fußboden- und Wandfliesen oder -platten im Außenbereich	-	-	-	-	34.534
43.33.10.20.01	Ofensetzarbeiten	-	-	-	-	29.417
43.33.10.20.02	Verlegen von sonstigen Fußboden- und Wandfliesen oder -platten im Innenbereich, a.n.g.	-	-	-	-	165.041
43.33.10.20	Verlegen v. Fußboden-/Wandfliesen/-platten i. Innenber. (einschl. Ofensetzarbeiten)	-	-	-	-	194.459

Produktionsarten und ÖPRODCOM-Gliederung

ÖPRODCOM-Code	Einheit	Produktionsarten nach dem Güteransatz ¹⁾					
		Technische Gesamtproduktion ³⁾		Gesamtproduktion ⁴⁾		Wirtschaftliche Gesamtproduktion ⁵⁾	
		Menge	Wert in 1.000 EUR	Menge	Wert in 1.000 EUR	Menge	Wert in 1.000 EUR

PRODUKTIONSERGEBNISSE 2015

43.12.11.12.02	-	-	7.140	-	7.140	-	7.140
43.12.12.21.01	-	-	25.076	-	25.076	-	25.076
43.12.12.21.02	-	-	32.011	-	32.011	-	32.011
43.12.12.21	-	-	57.087	-	57.087	-	57.087
43.12.12.23.02	-	G	G	G	G	-	2.973
43.12.12.24.01	-	-	143.312	-	143.312	-	151.116
43.12.12.24.02	-	-	337.104	-	337.104	-	343.651
43.12.12.24	-	-	480.416	-	480.416	-	494.766
43.13.10.10	-	-	13.906	-	13.906	-	14.231
43.21.10.11	-	-	-	-	-	-	-
43.21.10.12	-	-	-	-	-	-	-
43.21.10.21	-	-	-	-	-	-	-
43.21.10.31	-	-	-	-	-	-	-
43.21.10.32	-	-	-	-	-	-	-
43.21.10.34	-	-	-	-	-	-	-
43.21.10.35	-	-	-	-	-	-	-
43.21.10.41	-	-	-	-	-	-	-
43.22.11.25	-	-	-	-	-	-	-
43.22.11.30	-	-	-	-	-	-	-
43.22.12.10	-	-	-	-	-	-	-
43.22.12.20	-	-	-	-	-	-	-
43.22.12.30	-	-	-	-	-	-	-
43.22.20.30	-	-	-	-	-	-	-
43.29.11.11	-	-	-	-	-	-	-
43.29.11.12	-	-	-	-	-	-	-
43.29.12.10	-	-	-	-	-	-	-
43.29.19.50	-	-	-	-	-	-	-
43.29.19.60	-	-	-	-	-	-	-
43.31.10.10	-	-	-	-	-	-	-
43.32.10.20.01	-	-	-	-	-	-	-
43.32.10.20.04	-	-	-	-	-	-	-
43.32.10.20.05	-	-	-	-	-	-	-
43.32.10.20.06	-	-	-	-	-	-	-
43.32.10.20	-	-	-	-	-	-	-
43.32.10.30.01	-	-	-	-	-	-	-
43.32.10.30.02	-	-	-	-	-	-	-
43.32.10.30.03	-	-	-	-	-	-	-
43.32.10.30.04	-	-	-	-	-	-	-
43.32.10.30.05	-	-	-	-	-	-	-
43.32.10.30.06	-	-	-	-	-	-	-
43.32.10.30.07	-	-	-	-	-	-	-
43.32.10.30	-	-	-	-	-	-	-
43.33.10.10	-	-	-	-	-	-	-
43.33.10.20.01	-	-	-	-	-	-	-
43.33.10.20.02	-	-	-	-	-	-	-
43.33.10.20	-	-	-	-	-	-	-

Tabelle 6: Menge und Wert der Produktion nach

ÖPRODCOM-Code	Bezeichnung	Produktionsarten nach dem Güteransatz ¹⁾				
		Abgesetzte Produktion ²⁾				
		Einheit	Menge	Einheit	Menge	Wert in 1.000 EUR
43.33.21.00	Verlegen von Terrazzo-, Marmor-, Granit- oder Schieferböden/Wandverkleidungen	-	-	-	-	10.983
43.33.29.20	Verlegen von elastischen Fußbodenbelägen	-	-	-	-	47.949
43.33.29.30.01	Raumausstattungsarb. textiler und nicht textiler Art (z.B. Anbringen v. Gardinen, Vorhängen etc.)	-	-	-	-	15.477
43.33.29.30.02	Tapezieren und sonstige Wandverkleidearbeiten a.n.g.	-	-	-	-	8.381
43.33.29.30	Tapezieren und sonstige Wandverkleidearbeiten	-	-	-	-	23.857
43.33.29.40	Sonstige Fußbodenverlegearbeiten a.n.g.	-	-	-	-	198.666
43.34.10.10	Außenanstricharbeiten an Gebäuden	-	-	-	-	118.872
43.34.10.20	Innenanstricharbeiten in Gebäuden	-	-	-	-	234.299
43.34.10.30	Sonstige Anstricharbeiten a.n.g.	-	-	-	-	156.585
43.34.20.10	Verglasungsarbeiten	-	-	-	-	93.603
43.39.11.00	Dekorative Arbeiten	-	-	-	-	4.234
43.39.19.10	Anbringung von Akustikplatten, Ziegeln und anderen Baustoffen an Innenwänden und Decken	-	-	-	-	21.549
43.39.19.20	Sonstige Baufertigstellungs- und Ausbauarbeiten (inkl Reinigung neu fertiggest. Gebäude) a.n.g.	-	-	-	-	299.333
43.91.11.00	Errichtungsarbeiten an Dachstühlen (Zimmerei)	-	-	-	-	539.691
43.91.19.10	Dachdeckungs- und Dachanstricharbeiten	-	-	-	-	407.466
43.91.19.20	Spenglerarbeiten im Außenbereich im Rahmen der Errichtung von Dächern	-	-	-	-	487.803
43.99.10.10	Abdichtungsarbeiten gegen Wasser und Feuchtigkeit (Isolierungsarbeiten)	-	-	-	-	250.475
43.99.20.10.01	Arbeiten im Gerüstbau - öffentliche Auftragsvergabe	-	-	-	-	13.352
43.99.20.10.02	Arbeiten im Gerüstbau - private Auftragsvergabe	-	-	-	-	46.425
43.99.20.10	Arbeiten im Gerüstbau	-	-	-	-	59.777
43.99.30.21	Herstellung von Fundamenten (einschließlich Pfahlgründungen)	-	-	-	-	55.736
43.99.40.31	Stahlbetonarbeiten, nur von auf Stahlbetonarbeiten spezialisierten Firmen	-	-	-	-	143.613
43.99.40.32	Sonstige Betonarbeiten, nur von auf sonstige Betonarbeiten spezialisierte Firmen	-	-	-	-	18.842
43.99.50.41.01	Stahlbauarb. an Geb. (nur v. a. Stahlbauarb. spezial. Firmen) - öff. Auftragsverg.	-	-	-	-	14.382
43.99.50.41.02	Stahlbauarb. an Geb. (nur v. a. Stahlbauarb. spezial. Firmen) - priv. Auftragsverg.	-	-	-	-	145.153
43.99.50.41	Sonstige Stahlbauarbeiten, nur von auf sonstige Stahlbauarbeiten spezialisierte Firmen	-	-	-	-	159.535
43.99.50.42.01	Sonst. Stahlbauarb., nur v. a. sonst. Stahlbauarb. spezial. Firmen - öff. Auftragsverg.	-	-	-	-	25.938
43.99.50.42.02	Sonst. Stahlbauarb., nur v. a. sonst. Stahlbauarb. spezial. Firmen - priv. Auftragsverg.	-	-	-	-	73.151
43.99.50.42	Stahlbauarbeiten an Gebäuden (nur von auf Stahlbauarbeiten spezialisierten Firmen)	-	-	-	-	99.089
43.99.50.91.01	Installation, Auf- bzw. Einbau und Montage von selbst produzierten Metallkonstruktionen	-	-	-	-	154.461
43.99.50.91.02	Install., Auf-/Einbau/Mont. v. Konstr.teilen, wie vorgearbeitete Bleche, Profile uä. a. Metall	-	-	-	-	56.291
43.99.50.91	Install./Auf-/Einbau/Montage selbst prod. Metallkonstr./-teilen	-	-	-	-	210.752
43.99.60.50.01	Maurerarb. m. Ziegeln/Steinen/Blöcken, Pflastern ua. Maurerarb. - öffentliche Auftragsvergabe	-	-	-	-	6.924
43.99.60.50.02	Maurerarb. m. Ziegeln/Steinen/Blöcken, Pflastern ua. Maurerarb. - private Auftragsvergabe	-	-	-	-	79.184
43.99.60.50	Maurerarbeiten mit Ziegeln, Steinen, Blöcken, Pflastern und andere Maurerarbeiten	-	-	-	-	86.108
43.99.70.40	Rep./Instandh. v. Konstr.-/Fertigbauteilen, Ausbauelementen u.Fertigteilen a. Holz (n. Möbel)	-	-	-	-	20.862
43.99.70.50	Einbau, Errichten und Zusammensetzen von vorgefertigten Trag- und Bauwerken	-	-	-	-	20.740
43.99.90.10.02	Nassbaggern und sonstige Wasserbauarbeiten - private Auftragsvergabe	-	-	-	-	4.154
43.99.90.62.01	Sonstige Arbeiten im Spezialbau und sonstigen Tiefbau a.n.g. - öffentliche Auftragsvergabe	-	-	-	-	274.424
43.99.90.62.02	Sonstige Arbeiten im Spezialbau und sonstigen Tiefbau a.n.g. - private Auftragsvergabe	-	-	-	-	218.185
43.99.90.62	Sonstige Arbeiten im Spezialbau und sonstigen Tiefbau a.n.g.	-	-	-	-	492.609
43.99.90.70	Vermietung von Baumaschinen und -geräten mit Bedienungspersonal	-	-	-	-	213.934

PRODUKTIONSERGEBNISSE 2015

Produktionsarten und ÖPRODCOM-Gliederung

ÖPRODCOM-Code	Einheit	Produktionsarten nach dem Güteransatz ¹⁾					
		Technische Gesamtproduktion ³⁾		Gesamtproduktion ⁴⁾		Wirtschaftliche Gesamtproduktion ⁵⁾	
		Menge	Wert in 1.000 EUR	Menge	Wert in 1.000 EUR	Menge	Wert in 1.000 EUR

PRODUKTIONSERGEBNISSE 2015

43.33.21.00	-	-	-	-	-	-	-
43.33.29.20	-	-	-	-	-	-	-
43.33.29.30.01	-	-	-	-	-	-	-
43.33.29.30.02	-	-	-	-	-	-	-
43.33.29.30	-	-	-	-	-	-	-
43.33.29.40	-	-	-	-	-	-	-
43.34.10.10	-	-	-	-	-	-	-
43.34.10.20	-	-	-	-	-	-	-
43.34.10.30	-	-	-	-	-	-	-
43.34.20.10	-	-	-	-	-	-	-
43.39.11.00	-	-	-	-	-	-	-
43.39.19.10	-	-	-	-	-	-	-
43.39.19.20	-	-	-	-	-	-	-
43.91.11.00	-	-	-	-	-	-	-
43.91.19.10	-	-	-	-	-	-	-
43.91.19.20	-	-	-	-	-	-	-
43.99.10.10	-	-	-	-	-	-	-
43.99.20.10.01	-	-	13.352	-	13.352	-	13.352
43.99.20.10.02	-	-	46.425	-	46.425	-	46.425
43.99.20.10	-	-	59.777	-	59.777	-	59.777
43.99.30.21	-	-	51.920	-	51.920	-	55.736
43.99.40.31	-	-	143.613	-	143.613	-	143.613
43.99.40.32	-	-	18.842	-	18.842	-	18.842
43.99.50.41.01	-	-	14.382	-	14.382	-	14.382
43.99.50.41.02	-	-	140.793	-	140.793	-	145.153
43.99.50.41	-	-	155.174	-	155.174	-	159.535
43.99.50.42.01	-	-	25.938	-	25.938	-	25.938
43.99.50.42.02	-	-	72.330	-	72.330	-	73.151
43.99.50.42	-	-	98.268	-	98.268	-	99.089
43.99.50.91.01	-	-	154.461	-	154.461	-	154.461
43.99.50.91.02	-	-	56.291	-	56.291	-	56.291
43.99.50.91	-	-	210.752	-	210.752	-	210.752
43.99.60.50.01	-	-	6.924	-	6.924	-	6.924
43.99.60.50.02	-	-	79.184	-	79.184	-	79.184
43.99.60.50	-	-	86.108	-	86.108	-	86.108
43.99.70.40	-	-	20.862	-	20.862	-	20.862
43.99.70.50	-	-	20.740	-	20.740	-	20.740
43.99.90.10.02	-	-	4.154	-	4.154	-	4.154
43.99.90.62.01	-	-	273.039	-	273.039	-	274.424
43.99.90.62.02	-	-	216.921	-	216.921	-	218.185
43.99.90.62	-	-	489.960	-	489.960	-	492.609
43.99.90.70	-	-	211.935	-	211.935	-	213.934

Tabelle 6: Menge und Wert der Produktion nach

ÖPRODCOM-Code	Bezeichnung	Produktionsarten nach dem Güteransatz ¹⁾				
		Abgesetzte Produktion ²⁾				
		Einheit	Menge	Einheit	Menge	Wert in 1.000 EUR
44	SONSTIGE LEISTUNGEN IM RAHMEN DES PRODUZIERENDEN BEREICHS, ANDERWEITIG NICHT ZUORDENBAR					
44.10.00.90	Sonstige Leistungen im Rahmen der Herstellung von Nahrungs- und Futtermitteln a.n.g.	-	-	-	-	11.980
44.16.00.90	Sonstige Leist. im Rahmen der Herstellung von Holz, Flecht-/Korb-/Korkwaren (ex. Möbel), ang.	-	-	-	-	1.967
44.18.00.90	Sonst. Leist. im Rahmen d. Herst. v. Druckerz./Vervielfält. v. Ton-/Bild-/Datenträgern, ang.	-	-	-	-	34.284
44.19.00.90	Sonst. Leistungen i. R. d. Kokerei u. Mineralölverarb., ang.	-	-	-	-	15.324
44.20.00.90	Sonstige Leistungen im Rahmen der Herstellung von Chemikalien und chemischen Erzeugnissen, a.n.g.	-	-	-	-	11.799
44.22.00.90	Sonstige Leistungen im Rahmen der Herstellung von Gummi- und Kunststoffwaren, a.n.g.	-	-	-	-	15.884
44.23.00.90	Sonst. Leistungen i. Rahmen d. Herst. u. Bearb. v. Glas u.d. Herst. v. Waren a. Steinen u. Erden ang.	-	-	-	-	20.964
44.24.00.90	Sonstige Leistungen im Rahmen der Metallerzeugung und -bearbeitung, ang.	-	-	-	-	105.834
44.25.00.90	Sonstige Leistungen im Rahmen der Herstellung von Metallerzeugnissen, a.n.g.	-	-	-	-	172.236
44.26.30.11	Sende-/Empfangsanl. f. Rundfunk/TV/Satellitenkommunikation/ISDN u.Ä.	-	-	-	-	84.193
44.26.30.12	Sign./Sich./Überwach.anl. f. Straßen, Häfen, Flughäfen, Ind.anl., Schienenfz., Schutzanl.	-	-	-	-	85.155
44.27.00.90	Sonstige Leistungen im Rahmen des Maschinenbaus, a.n.g.	-	-	-	-	38.408
44.27.11.10	Trafostat./-anl., Umformeranl., Windkraftanl. u. sonst. Anl.	-	-	-	-	190.603
44.27.12.10	Elektrizitätsverteilungs- und -schaltanlagen	-	-	-	-	32.729
44.28.00.90	Sonstige Leistungen im Rahmen des Maschinenbaus, a.n.g.	-	-	-	-	18.703
44.28.22.10	Kran-, Hub- u. Stapelanlagen, Be- u. Entladeanlagen sowie Förderanlagen (ausgen.f. Bergwerke)	-	-	-	-	640.711
44.28.25.10	Kälte-/Lufttechn. Anl. f. ind.-gewerbl. Zwecke (wie Großklima-, Kühlanl. u.Ä.)	-	-	-	-	68.346
44.28.30.10	Land- u. forstwirtschaftl. Anlagen (wie Entmüstungs-, Trocknungs-, Sillier-, Beregnungs-u. Tränkanl.)	-	-	-	-	44.305
44.28.92.10	Bergwerks-, Gesteinsaufber., Tiefbohr-, Stetigförd., Tunnelbohr-, Bau-(stoff-)/Glashüttenanl. u.Ä.,	-	-	-	-	315.088
44.28.93.10	Anlagen für die Nahrungs- und Genussmittelerzeugung, die Getränkeherstellung und Tabakverarbeitung	-	-	-	-	22.214
44.29.00.90	Sonstige Leistungen im Rahmen der Herstellung von Kraftwagen und Kraftwagenteilen, a.n.g.	-	-	-	-	32.098
44.31.00.90	Sonst. Leist. i.R. d. Herst. v. Möbeln, Schmuck, Musikinstr., Sportger., Spielwaren, sonst.Erz. ang.	-	-	-	-	5.911
44.41.00.90	Sonstige Leistungen im Rahmen des Hochbaus, anderweitig nicht zuordenbar	-	-	-	-	35.896
44.43.00.90	Sonst. Leist. im Rahmen d. Vorber. Baustellenarb./-install. u. d. Sonst. Ausbaugewerbes, ang.	-	-	-	-	5.195
44.90.90.90	Sonstige Leistungen im Rahmen des Produzierenden Bereichs, anderweitig nicht zuordenbar	-	-	-	-	342.967
45	DIENSTLEISTUNGEN DES HANDELS MIT KRAFTFAHRZEUGEN, INSTANDHALTUNGS-/REPARATURARB. AN KFZ.					
45.00.00.10	Großhandel mit Kraftfahrzeugen	-	-	-	-	74.039
45.00.00.20	Facheinzelhandel mit Kraftfahrzeugen	-	-	-	-	47.922
45.00.00.30	Instandhaltungs- und Reparaturarbeiten an Kraftfahrzeuge	-	-	-	-	40.419
45.00.00.70	Großhandel mit Kraftwagenteilen und -zubehör	-	-	-	-	226.014
45.00.00.80	Facheinzelhandel mit Kraftwagenteilen und -zubehör	-	-	-	-	24.274
46	GROßHANDELSLEISTUNGEN (OHNE HANDEL MIT KRAFTFAHRZEUGEN)					
46.00.00.10	Handelsvermittlung (ohne Handelsvermittlung von Kraftfahrzeugen)	-	-	-	-	17.391
46.00.00.20	Großhandel mit festen Brennstoffen und Mineralölerzeugnissen	-	-	-	-	2.439.298
46.00.00.30	Sonstiger Großhandel a. n. g. (ohne Handel mit Kraftfahrzeugen)	-	-	-	-	12.398.981

Produktionsarten und ÖPRODCOM-Gliederung

ÖPRODCOM-Code	Einheit	Produktionsarten nach dem Güteransatz ¹⁾					
		Technische Gesamtproduktion ³⁾		Gesamtproduktion ⁴⁾		Wirtschaftliche Gesamtproduktion ⁵⁾	
		Menge	Wert in 1.000 EUR	Menge	Wert in 1.000 EUR	Menge	Wert in 1.000 EUR

PRODUKTIONSERGEBNISSE 2015

44 SONSTIGE LEISTUNGEN IM RAHMEN DES PRODUZIERENDEN BEREICHS, ANDERWEITIG NICHT ZUORDENBAR

44.10.00.90	-	-	11.980	-	11.980	-	11.980
44.16.00.90	-	-	1.967	-	1.967	-	1.967
44.18.00.90	-	-	34.284	-	34.284	-	34.284
44.19.00.90	-	-	15.324	-	15.324	-	15.324
44.20.00.90	-	-	11.799	-	11.799	-	11.799
44.22.00.90	-	-	15.884	-	15.884	-	15.884
44.23.00.90	-	-	20.964	-	20.964	-	20.964
44.24.00.90	-	-	105.834	-	105.834	-	105.834
44.25.00.90	-	-	172.236	-	172.236	-	172.236
44.26.30.11	-	-	84.193	-	84.193	-	84.193
44.26.30.12	-	-	85.155	-	85.155	-	85.155
44.27.00.90	-	-	38.408	-	38.408	-	38.408
44.27.11.10	-	-	190.603	-	190.603	-	190.603
44.27.12.10	-	-	32.729	-	32.729	-	32.729
44.28.00.90	-	-	18.703	-	18.703	-	18.703
44.28.22.10	-	-	640.711	-	640.711	-	640.711
44.28.25.10	-	-	66.782	-	66.782	-	66.782
44.28.30.10	-	-	44.305	-	44.305	-	44.305
44.28.92.10	-	-	315.088	-	315.088	-	315.088
44.28.93.10	-	-	22.214	-	22.214	-	22.214
44.29.00.90	-	-	32.098	-	32.098	-	32.098
44.31.00.90	-	-	5.911	-	5.911	-	5.911
44.41.00.90	-	-	35.896	-	35.896	-	35.896
44.43.00.90	-	-	-	-	-	-	-
44.90.90.90	-	-	342.967	-	342.967	-	342.967

45 DIENSTLEISTUNGEN DES HANDELS MIT KRAFTFAHRZEUGEN, INSTANDHALTUNGS-/REPARATURARB. AN KFZ.

45.00.00.10	-	-	-	-	-	-	-
45.00.00.20	-	-	-	-	-	-	-
45.00.00.30	-	-	-	-	-	-	-
45.00.00.70	-	-	-	-	-	-	-
45.00.00.80	-	-	-	-	-	-	-

46 GROßHANDELSLEISTUNGEN (OHNE HANDEL MIT KRAFTFAHRZEUGEN)

46.00.00.10	-	-	-	-	-	-	-
46.00.00.20	-	-	-	-	-	-	-
46.00.00.30	-	-	-	-	-	-	-

Tabelle 6: Menge und Wert der Produktion nach

ÖPRODCOM-Code	Bezeichnung	Produktionsarten nach dem Güteransatz ¹⁾				
		Abgesetzte Produktion ²⁾				
		Einheit	Menge	Einheit	Menge	Wert in 1.000 EUR
PRODUKTIONSERGEBNISSE 2015						
47	EINZELHANDELSLEISTUNGEN (OHNE HANDEL MIT KRAFTFAHRZEUGEN)					
47.00.00.10	Tankstellenleistungen, Einzelhandel mit Heizöl, Flaschengas, Kohle und Brennholz	-	-	-	-	37.130
47.00.00.20	Sonstiger Einzelhandel a. n. g.	-	-	-	-	1.929.158
49	LANDVERKEHRS- UND TRANSPORTLEISTUNGEN IN ROHRFERNLEITUNGEN					
49.00.00.10	Spez. Orts-/Nahverk.leist. o. Bahnen, z.B. Schulbusse, Zubringerdienste n. festen Fahrplan	-	-	-	-	8.763
49.00.00.70	Güterbeförderung im Straßenverkehr	-	-	-	-	178.948
49.00.00.90	Sonstige Beförderung a. n. g.	-	-	-	-	7.849
52	LAGEREI- UND MIT DEM VERKEHR VERBUNDENE DIENSTLEISTUNGEN					
52.00.00.10	Lagerei, wie der Betrieb von Kühlhäusern, Tank- und sonstigen Lagern	-	-	-	-	105.713
52.00.00.50	Sonstiger Frachturnschlag	-	-	-	-	44.048
52.00.00.60	Sonstige mit dem Verkehr verb. Dienstleistungen a. n. g.	-	-	-	-	12.133
55	BEHERBERGUNGSDIENSTLEISTUNGEN					
55.10.10.10	Beherbergungsleistungen von Hotels, Gasthöfen, Pensionen uä. Beherbergungsstätten	-	-	-	-	2.854
56	DIENSTLEISTUNGEN VON RESTAURANTS, GASTSTÄTTEN, IMBISSTUBEN, CAFÉS, EISSALONS U. Ä.					
56.10.10.10	Dienstleistungen von Restaurants und Imbissstuben	-	-	-	-	88.161
56.21.10.10	Cateringleistungen	-	-	-	-	8.060
56.29.00.10	Sonstige Bewirtungsleistungen mit Speisen (einschließlich Kantinen)	-	-	-	-	3.103
56.30.10.10	Ausschank von Getränken	-	-	-	-	1.685
58	DIENSTLEISTUNGEN DES VERLAGSWESENS					
58.19.00.10	Verlegen sonstiger Druckerzeugnisse	-	-	-	-	8.209
58.29.00.10	Verlegen sonst. Software (system-/Anw.software, verpackt/Downloads/online)	-	-	-	-	15.695
62	DIENSTLEISTUNGEN DER EDV-PROGRAMMIERUNG UND -BERATUNG UND DAMIT VERBUNDENE DIENSTLEISTUNGEN					
62.01.10.10	Entwicklung v. Syst.software/Benutzerdienstprogr. IT-Design/-Entw. f. Netze/Syst.	-	-	-	-	8.574
62.01.20.10	Software (Originale)	-	-	-	-	1.179
68	DIENSTLEISTUNGEN DES GRUNDSTÜCKS- UND WOHNUNGSWESENS					
68.10.10.10	Kauf und Verkauf von eigenen Grundstücken, Gebäuden und Wohnungen	-	-	-	-	11.054
68.20.00.10	Vermietung/Verpachtung v. eig./geleasteen Grundstücken, Gebäuden und Wohnungen	-	-	-	-	168.053
68.31.00.10	Vermittlung von Grundstücken, Gebäuden und Wohnungen	-	-	-	-	158
68.32.00.10	Verwaltung von Grundstücken, Gebäuden und Wohnungen	-	-	-	-	8.091
70	DIENSTLEISTUNGEN DER VERWALTUNG/FÜHRUNG VON UNTERNEHMEN/BETRIEBEN, UNTERNEHMENSBERATUNGSLEIST.					
70.10.10.10	Verwaltung und Führung von Unternehmen und Betrieben	-	-	-	-	14.475
71	DIENSTLEISTUNGEN VON ARCHITEKTUR-/INGENIEURBÜROS U.D. TECHN./PHYSIKAL./CHEM. UNTERSUCHUNG					
71.11.00.10	Architektenleist. (Pläne/Zeichnungen, Städte-/Raumplanungsleist., Landschaftsgestaltung)	-	-	-	-	2.785
71.12.10.10	Ing.leist. F. Bau-/Kraftwerks-/Verkehrs-/Abf.bewirtschaft.-/Wasservers. uä. Projekte	-	-	-	-	94.583
71.20.00.10	Technische, physikalische und chemische Untersuchungen	-	-	-	-	74.701

Produktionsarten und ÖPRODCOM-Gliederung

ÖPRODCOM-Code	Einheit	Produktionsarten nach dem Güteransatz ¹⁾					
		Technische Gesamtproduktion ³⁾		Gesamtproduktion ⁴⁾		Wirtschaftliche Gesamtproduktion ⁵⁾	
		Menge	Wert in 1.000 EUR	Menge	Wert in 1.000 EUR	Menge	Wert in 1.000 EUR

PRODUKTIONSERGEBNISSE 2015

47	EINZELHANDELSLEISTUNGEN (OHNE HANDEL MIT KRAFTFAHRZEUGEN)						
47.00.00.10	-	-	-	-	-	-	
47.00.00.20	-	-	-	-	-	-	
49	LANDVERKEHRS- UND TRANSPORTLEISTUNGEN IN ROHRFERNLEITUNGEN						
49.00.00.10	-	-	-	-	-	-	
49.00.00.70	-	-	-	-	-	-	
49.00.00.90	-	-	-	-	-	-	
52	LAGEREI- UND MIT DEM VERKEHR VERBUNDENE DIENSTLEISTUNGEN						
52.00.00.10	-	-	-	-	-	-	
52.00.00.50	-	-	-	-	-	-	
52.00.00.60	-	-	-	-	-	-	
55	BEHERBERGUNGSDIENSTLEISTUNGEN						
55.10.10.10	-	-	-	-	-	-	
56	DIENSTLEISTUNGEN VON RESTAURANTS, GASTSTÄTTEN, IMBISSSTUBEN, CAFÉS, EISSALONS U. Ä.						
56.10.10.10	-	-	-	-	-	-	
56.21.10.10	-	-	-	-	-	-	
56.29.00.10	-	-	-	-	-	-	
56.30.10.10	-	-	-	-	-	-	
58	DIENSTLEISTUNGEN DES VERLAGSWESENS						
58.19.00.10	-	-	-	-	-	-	
58.29.00.10	-	-	-	-	-	-	
62	DIENSTLEISTUNGEN DER EDV-PROGRAMMIERUNG UND -BERATUNG UND DAMIT VERBUNDENE DIENSTLEISTUNGEN						
62.01.10.10	-	-	-	-	-	-	
62.01.20.10	-	-	-	-	-	-	
68	DIENSTLEISTUNGEN DES GRUNDSTÜCKS- UND WOHNUNGSWESENS						
68.10.10.10	-	-	-	-	-	-	
68.20.00.10	-	-	-	-	-	-	
68.31.00.10	-	-	-	-	-	-	
68.32.00.10	-	-	-	-	-	-	
70	DIENSTLEISTUNGEN DER VERWALTUNG/FÜHRUNG VON UNTERNEHMEN/BETRIEBEN, UNTERNEHMENSBERATUNGSLEIST.						
70.10.10.10	-	-	-	-	-	-	
71	DIENSTLEISTUNGEN VON ARCHITEKTUR-/INGENIEURBÜROS U.D. TECHN./PHYSIKAL./CHEM. UNTERSUCHUNG						
71.11.00.10	-	-	-	-	-	-	
71.12.10.10	-	-	-	-	-	-	
71.20.00.10	-	-	-	-	-	-	

Tabelle 6: Menge und Wert der Produktion nach

ÖPRODCOM-Code	Bezeichnung	Produktionsarten nach dem Güteransatz ¹⁾				
		Abgesetzte Produktion ²⁾				Wert in 1.000 EUR
		Einheit	Menge	Einheit	Menge	
PRODUKTIONSERGEBNISSE 2015						
73	WERBE- UND MARKTFORSCHUNGSLEISTUNGEN					
73.11.00.10	Dienstleistungen von Werbeagenturen	-	-	-	-	991
73.12.00.10	Werbemittelverbreitung und Werbemittlung (Verkauf von Werbefläche oder -zeit)	-	-	-	-	467
74	SONSTIGE FREIBERUFLICHE, WISSENSCHAFTLICHE UND TECHNISCHE DIENSTLEISTUNGEN					
74.10.00.10	Spezielle Dienstleistungen im Bereich Design (Innenausstattung, Industriedesign etc.)	-	-	-	-	286.575
77	DIENSTLEISTUNGEN DER VERMIETUNG VON BEWEGLICHEN SACHEN					
77.12.00.10	Leasing (ohne Finanzierungsleasing) oder Vermietung von Lastkraftwagen	-	-	-	-	14.489
77.29.00.10	Vermietung und des Leasings von sonstigen Gebrauchsgütern	-	-	-	-	3.915
77.32.10.10	Vermietung und Leasing von Baumaschinen und -geräten	-	-	-	-	52.022
77.39.00.10	Vermietung/Leasing sonst. Maschinen, Geräte und Sachanlagen, a. n. g.	-	-	-	-	165.225
78	DIENSTLEISTUNGEN DER VERMITTLUNG UND ÜBERLASSUNG VON ARBEITSKRÄFTEN UND DES PERSONALMANAGEMENTS					
78.20.00.10	Befristete Überlassung von Arbeitskräften	-	-	-	-	179.146
81	DIENSTLEISTUNGEN DES ANLAGENMANAGEMENTS UND DES GARTEN- UND LANDSCHAFTSBAUS					
81.10.10.10	Dienstleistungen des Anlagenmanagements	-	-	-	-	92.349
81.21.00.10	Allgemeine Gebäudereinigung	-	-	-	-	416
81.29.00.10	Sonstige Reinigungsleistungen a. n. g.	-	-	-	-	12.826
81.30.10.10	Dienstleistungen des Garten- und Landschaftsbaus	-	-	-	-	881
82	WIRTSCHAFTLICHE DIENSTLEISTUNGEN FÜR UNTERNEHMEN UND PRIVATPERSONEN, A. N. G.					
82.92.10.10	Abfüll- und Verpackungstätigkeit an Waren f. Dritte	-	-	-	-	149.907
93	DIENSTLEISTUNGEN DES SPORTS, DER UNTERHALTUNG UND DER ERHOLUNG					
93.21.10.10	Betrieb von Vergnügungs- und Themenparks	-	-	-	-	12.161
95	REPARATURARBEITEN AN DATENVERARBEITUNGSGERÄTEN UND GEBRAUCHSGÜTERN					
95.21.10.10	Reparaturarbeiten an Unterhaltungselektronik	-	-	-	-	3.586
95.22.10.10	Reparaturarbeiten an elektrischen Haushalts- und Gartengeräten	-	-	-	-	3.936
95.24.10.10	Rep.arb.an sonst. Möbeln/Einrichtungsgegenst. (Zimmer-/Geschäftseinricht., Maßfert. u.Ä.)	-	-	-	-	11.483
95.29.13.10	Reparatur- und Instandhaltungsarbeiten an Musikinstrumenten	-	-	-	-	3.250
95.29.19.10.03	Reparaturarbeiten an sonstigen Gebrauchsgütern, a.n.g.	-	-	-	-	2.696
95.29.19.10	Reparaturarbeiten an sonstigen Gebrauchsgütern, a. n. g.	-	-	-	-	2.696

Q: Statistik Austria.

- 'G' geheim; '-' Wert nicht vorhanden.

1) Nur charakteristische Produktion, d.h. Aggregation über alle gleichartig klassifizierten Güter, unabhängig von der Klassifikation der sie erzeugenden Meldeeinheiten.

2) Abgesetzte Produktion ... die bis Ende der Berichtsperiode realisierten Verkäufe an Dritte (nicht unternehmensinterne Lieferungen und Leistungen!).

3) Technische Gesamtproduktion alle zum Verkauf an Dritte oder zur Weiterverarbeitung in einer anderen Einheit desselben Unternehmens

bestimmen, selbst (oder im Lohnauftrag des Unternehmens) hergestellten Erzeugnisse, bestehend aus den Produktionsarten:

Eigenproduktion für den Absatz bestimmt plus Eigenproduktion für unternehmensinterne Lieferungen und Leistungen plus durchgeführte Lohnarbeit.

4) Gesamtproduktion Technische Gesamtproduktion plus Eigenproduktion für den Wiedereinsatz im selben Betrieb.

5) Wirtschaftliche Gesamtproduktion Eigenproduktion für den Absatz bestimmt plus Eigenproduktion für unternehmensinterne Lieferungen und Leistungen plus vergebene Lohnarbeit.

Produktionsarten und ÖPRODCOM-Gliederung

ÖPRODCOM-Code	Einheit	Produktionsarten nach dem Güteransatz ¹⁾					
		Technische Gesamtproduktion ³⁾		Gesamtproduktion ⁴⁾		Wirtschaftliche Gesamtproduktion ⁵⁾	
		Menge	Wert in 1.000 EUR	Menge	Wert in 1.000 EUR	Menge	Wert in 1.000 EUR

PRODUKTIONSERGEBNISSE 2015

73 WERBE- UND MARKTFORSCHUNGSLEISTUNGEN

73.11.00.10	-	-	-	-	-	-	-
73.12.00.10	-	-	-	-	-	-	-

74 SONSTIGE FREIBERUFLICHE, WISSENSCHAFTLICHE UND TECHNISCHE DIENSTLEISTUNGEN

74.10.00.10	-	-	-	-	-	-	-
-------------	---	---	---	---	---	---	---

77 DIENSTLEISTUNGEN DER VERMIETUNG VON BEWEGLICHEN SACHEN

77.12.00.10	-	-	-	-	-	-	-
77.29.00.10	-	-	-	-	-	-	-
77.32.10.10	-	-	-	-	-	-	-
77.39.00.10	-	-	-	-	-	-	-

78 DIENSTLEISTUNGEN DER VERMITTLUNG UND ÜBERLASSUNG VON ARBEITSKRÄFTEN UND DES PERSONALMANAGEMENTS

78.20.00.10	-	-	-	-	-	-	-
-------------	---	---	---	---	---	---	---

81 DIENSTLEISTUNGEN DES ANLAGENMANAGEMENTS UND DES GARTEN- UND LANDSCHAFTSBAUS

81.10.10.10	-	-	-	-	-	-	-
81.21.00.10	-	-	-	-	-	-	-
81.29.00.10	-	-	-	-	-	-	-
81.30.10.10	-	-	-	-	-	-	-

82 WIRTSCHAFTLICHE DIENSTLEISTUNGEN FÜR UNTERNEHMEN UND PRIVATPERSONEN, A. N. G.

82.92.10.10	-	-	-	-	-	-	-
-------------	---	---	---	---	---	---	---

93 DIENSTLEISTUNGEN DES SPORTS, DER UNTERHALTUNG UND DER ERHOLUNG

93.21.10.10	-	-	-	-	-	-	-
-------------	---	---	---	---	---	---	---

95 REPARATURARBEITEN AN DATENVERARBEITUNGSGERÄTEN UND GEBRAUCHSGÜTERN

95.21.10.10	-	-	-	-	-	-	-
95.22.10.10	-	-	-	-	-	-	-
95.24.10.10	-	-	-	-	-	-	-
95.29.13.10	-	-	-	-	-	-	-
95.29.19.10.03	-	-	-	-	-	-	-
95.29.19.10	-	-	-	-	-	-	-

Q: Statistik Austria.

- 'G' geheim; '-' Wert nicht vorhanden.

1) Nur charakteristische Produktion, d.h. Aggregation über alle gleichartig klassifizierten Güter, unabhängig von der Klassifikation der sie erzeugenden Meldeeinheiten.

2) Abgesetzte Produktion ... die bis Ende der Berichtsperiode realisierten Verkäufe an Dritte (nicht unternehmensinterne Lieferungen und Leistungen!).

3) Technische Gesamtproduktion alle zum Verkauf an Dritte oder zur Weiterverarbeitung in einer anderen Einheit desselben Unternehmens

bestimmen, selbst (oder im Lohnauftrag des Unternehmens) hergestellten Erzeugnisse, bestehend aus den Produktionsarten:

Eigenproduktion für den Absatz bestimmt plus Eigenproduktion für unternehmensinterne Lieferungen und Leistungen plus durchgeführte Lohnarbeit.

4) Gesamtproduktion Technische Gesamtproduktion plus Eigenproduktion für den Wiedereinsatz im selben Betrieb.

5) Wirtschaftliche Gesamtproduktion Eigenproduktion für den Absatz bestimmt plus Eigenproduktion für unternehmensinterne Lieferungen und Leistungen plus vergebene Lohnarbeit.