

DIGITALES ARCHIV

ZBW – Leibniz-Informationszentrum Wirtschaft
ZBW – Leibniz Information Centre for Economics

Periodical Part

Statistik der Körperschaftsteuer / hrsg. von Statistik Austria ; 2013

Provided in Cooperation with:

Statistik Austria, Wien

Reference: Statistik der Körperschaftsteuer / hrsg. von Statistik Austria ; 2013 (2017).

This Version is available at:

<http://hdl.handle.net/11159/3294>

Kontakt/Contact

ZBW – Leibniz-Informationszentrum Wirtschaft/Leibniz Information Centre for Economics
Düsternbrooker Weg 120
24105 Kiel (Germany)
E-Mail: [rights\[at\]zbw.eu](mailto:rights[at]zbw.eu)
<https://www.zbw.eu/econis-archiv/>

Standard-Nutzungsbedingungen:

Dieses Dokument darf zu eigenen wissenschaftlichen Zwecken und zum Privatgebrauch gespeichert und kopiert werden. Sie dürfen dieses Dokument nicht für öffentliche oder kommerzielle Zwecke vervielfältigen, öffentlich ausstellen, aufführen, vertreiben oder anderweitig nutzen. Sofern für das Dokument eine Open-Content-Lizenz verwendet wurde, so gelten abweichend von diesen Nutzungsbedingungen die in der Lizenz gewährten Nutzungsrechte.

<https://zbw.eu/econis-archiv/termsfuse>

Terms of use:

This document may be saved and copied for your personal and scholarly purposes. You are not to copy it for public or commercial purposes, to exhibit the document in public, to perform, distribute or otherwise use the document in public. If the document is made available under a Creative Commons Licence you may exercise further usage rights as specified in the licence.



Statistik der KÖRPERSCHAFTSTEUER

Herausgegeben von STATISTIK AUSTRIA



Wien 2017

Auskünfte

Für schriftliche oder telefonische Anfragen steht Ihnen in der Statistik Austria der Allgemeine Auskunftsdienst unter der Adresse

Guglgasse 13
1110 Wien
Tel.: +43 (1) 711 28-7070
e-mail: info@statistik.gv.at
Fax: +43 (1) 715 68 28

zur Verfügung.

Herausgeber und Hersteller

STATISTIK AUSTRIA
Bundesanstalt Statistik Österreich
1110 Wien
Guglgasse 13

Für den Inhalt verantwortlich

Mag. Judith Falkinger
Tel.: +43 (1) 711 28-8124
e-mail: judith.falkinger@statistik.gv.at

Umschlagfoto

Cäcilia Bachmann

Kommissionsverlag

Verlag Österreich GmbH
1010 Wien
Bäckerstraße 1
Tel.: +43 (1) 610 77-0
e-mail: order@verlagoesterreich.at

ISBN 978-3-903106-62-8

Das Produkt und die darin enthaltenen Daten sind urheberrechtlich geschützt. Alle Rechte sind der Bundesanstalt Statistik Österreich (STATISTIK AUSTRIA) vorbehalten. Bei richtiger Wiedergabe und mit korrekter Quellenangabe „STATISTIK AUSTRIA“ ist es gestattet, die Inhalte zu vervielfältigen, verbreiten, öffentlich zugänglich zu machen und sie zu bearbeiten. Bei auszugsweiser Verwendung, Darstellung von Teilen oder sonstiger Veränderung von Dateninhalten wie Tabellen, Grafiken oder Texten ist an geeigneter Stelle ein Hinweis anzubringen, dass die verwendeten Inhalte bearbeitet wurden.

Die Bundesanstalt Statistik Österreich sowie alle Mitwirkenden an der Publikation haben deren Inhalte sorgfältig recherchiert und erstellt. Fehler können dennoch nicht gänzlich ausgeschlossen werden. Die Genannten übernehmen daher keine Haftung für die Richtigkeit, Vollständigkeit und Aktualität der Inhalte, insbesondere übernehmen sie keinerlei Haftung für eventuelle unmittelbare oder mittelbare Schäden, die durch die direkte oder indirekte Nutzung der angebotenen Inhalte entstehen. Korrekturhinweise senden Sie bitte an die Redaktion.

© STATISTIK AUSTRIA

Artikelnummer: 20-8140-13

Verkaufspreis: € 27,00 (inkl. CD-ROM)

Wien 2017

Vorwort

Die Körperschaftsteuer wird allgemein als die „Einkommensteuer der juristischen Personen“ bezeichnet. Diese Broschüre gibt Auskunft über den wirtschaftlichen Erfolg der Unternehmen im Jahr 2013. Der relativ große Abstand zwischen Veröffentlichungszeitpunkt und Berichtszeitraum ist darauf zurückzuführen, dass die Körperschaftsteuerstatistik auf von der Finanzverwaltung erlassenen Bescheiden aufbaut. Um hinreichend vollzählige Daten zur Verfügung zu haben, kann die Datenübernahme von der Finanzverwaltung erst dreieinhalb Jahre nach Ende des jeweiligen Berichtsjahres erfolgen, da die Veranlagung von Unternehmensgruppen und Körperschaften mit großem steuerpflichtigen Gewinn bzw. Verlust oft erst nach mehreren Jahren abgeschlossen ist.

Umfassende Tabellen über Gewinne bzw. Verluste und Bilanzkorrekturen, über das zu versteuernde Einkommen, die Körperschaftsteuer und die Abgabenschuld bzw. Gutschrift ergeben einen Überblick über das Einkommen juristischer Personen und ihre Besteuerung. Unterscheidungsmerkmale sind dabei Rechtsformen, Wirtschaftsbereiche sowie regionale Zugehörigkeit (Bundesländer und NUTS-Einheiten).

Zusätzlich zu den Gesamttabellen werden Steuer- und Nullfälle und – infolge der 2005 eingeführten Gruppenbesteuerung – Unternehmensgruppen gesondert ausgewiesen. Eine weitere Darstellung unterscheidet buchführungspflichtige von nicht-buchführungspflichtigen Körperschaften.

Ein Überblick über die gesetzlichen Bestimmungen sowie eine Analyse der Daten im Textteil ergänzen die Darstellung.

Auf der beigelegten CD-ROM sind neben der gesamten Publikation im PDF-Format auch alle Tabellen als Excel-Dateien enthalten.



Dr. Konrad Pesendorfer
Fachstatistischer Generaldirektor der STATISTIK AUSTRIA

Wien, im November 2017

Inhaltsverzeichnis

Zusammenfassung	13
1 Datenerhebung und -aufbereitung	17
1.1 Rechtsgrundlage der Statistik	17
1.2 Körperschaftsteuerrechtliche Begriffe	17
1.2.1 Arten der Steuerpflicht	17
1.2.2 Persönliche Steuerbefreiungen (§ 5 und § 6)	18
1.2.3 Sachliche Steuerbefreiungen	18
1.2.4 Ermittlung des Einkommens	18
1.2.5 Steuertarif.....	19
1.2.6 Mindestbesteuerung (§ 24 Abs. 4)	19
1.3 Die Gruppenbesteuerung (§ 9)	20
1.3.1 Gruppenmitgliedschaft	20
1.3.2 Ermittlung des Gruppenergebnisses.....	21
1.4 Aufarbeitung	22
1.4.1 Datenübernahme	22
1.4.2 Ergänzung von Datensätzen.....	22
1.4.3 Datenbestand.....	22
1.5 Bemerkungen zum Tabellenteil	23
1.5.1 Aufbau und Struktur der Tabellen.....	23
1.5.2 Berechnungsschema	24
1.5.3 Gliederungskriterien.....	25
1.6 Erhebungsmerkmale	27
1.6.1 Veranlagungsebene	27
1.6.2 Unternehmensebene.....	28
1.6.3 Bilanzmerkmale auf Unternehmensebene	29
2 Hauptergebnisse	36
2.1 Gesamtüberblick.....	36
2.2 Einkommensklassen.....	38
2.3 Rechtsformen	39
2.4 Wirtschaftsbereiche.....	42
2.5 Bundesländer	44
2.6 Unternehmensgruppen.....	46
2.6.1 Übersicht und Entwicklung	46
2.6.2 Regionale und wirtschaftliche Zuordnung	48

Übersichtstabellen

Übersicht 1: Anteil der Körperschaftsteuer 2013 am zu versteuernden Einkommen.....	39
Übersicht 2: Anteile der Rechtsformen am Körperschaftsteueraufkommen 1960-2013.....	40
Übersicht 3: Durchschnittliche Körperschaftsteuer 2013 nach Rechtsformen.....	41
Übersicht 4: Durchschnittliche Körperschaftsteuer 2013 nach Wirtschaftsbereichen	43
Übersicht 5: Anzahl Gruppenangehörige 2005-2013.....	46
Übersicht 6: Rechtsformen von Gruppenangehörigen und einzeln veranlagten Körperschaften 2013.....	46
Übersicht 7: Haupterhebungsmerkmale der Gruppen 2005-2013	46
Übersicht 8: Ausländische Verluste 2005-2013	48
Übersicht 9: Kleine Gruppen mit einheitlichem ÖNACE-Code 2013 nach Gruppengröße.....	49
Übersicht 10: Anteil des durch den ÖNACE-Code repräsentierten Absolutbetrags des Einkommens 2013.....	49

Grafiken

Grafik 1	Einzel- und Gruppenveranlagungen 2013.....	37
Grafik 2	Veranlagungs- und Unternehmensebene 2013.....	37

Texttabellen

Tabelle 1: Haupterhebungsmerkmale der Körperschaftsteuerstatistik 2003-2013	36
Tabelle 2: Haupterhebungsmerkmale 2013 nach zu versteuerndem Einkommen.....	38
Tabelle 3: Veränderung der Haupterhebungsmerkmale 2012/2013 nach zu versteuerndem Einkommen.....	38
Tabelle 4: Haupterhebungsmerkmale 2013 nach zu versteuerndem Einkommen und Veranlagungsarten	39
Tabelle 5: Haupterhebungsmerkmale 2013 nach Rechtsformen	40
Tabelle 6: Veränderung der Haupterhebungsmerkmale 2012/2013 nach Rechtsformen	41
Tabelle 7: Haupterhebungsmerkmale von Null- bzw. Steuerfällen 2013 nach Rechtsformen	41
Tabelle 8: Haupterhebungsmerkmale 2013 nach Wirtschaftsbereichen.....	42
Tabelle 9: Haupterhebungsmerkmale von Null- und Steuerfällen 2013 nach Wirtschaftsbereichen..	43
Tabelle 10: Haupterhebungsmerkmale 2013 nach Wirtschaftsbereichen und Veranlagungsarten	44
Tabelle 11: Haupterhebungsmerkmale 2013 nach Bundesländern.....	44
Tabelle 12: Veränderung der Haupterhebungsmerkmale 2012/2013 nach Bundesländern.....	45
Tabelle 13: Haupterhebungsmerkmale 2013 nach Bundesländern und Veranlagungsarten	45
Tabelle 14: Gruppenangehörige und Positives Einkommen 2013 nach Stufen des festgestellten Einkommens	47
Tabelle 15: Verlustabzug 2005-2013.....	47
Tabelle 16: Körperschaftsteuerpflichtige 2013 nach Bundesländern	48
Tabelle 17: Haupterhebungsmerkmale von Gruppenangehörigen 2013 nach Wirtschaftsbereichen.....	50
Tabelle 18: Haupterhebungsmerkmale von Gruppen und Gruppenangehörigen 2013 nach Wirtschaftsbereichen.....	51

Tabellenteil**1. Veranlagungsebene****Gesamt**

1.1. Veranlagungen insgesamt	56
1.2. Steuerfälle (Tarifbesteuerung)	60
1.3. Nullfälle (Mindestbesteuerung)	64
1.4. Einzelveranlagungen	68
1.5. Gruppenveranlagungen	72

ÖNACE-Abteilungen nach ÖNACE 2008

1.6.A-B Veranlagungen insgesamt nach ÖNACE-Abteilungen	76
1.7.A-B Steuerfälle (Tarifbesteuerung) nach ÖNACE-Abteilungen	84
1.8.A-B Nullfälle (Mindestbesteuerung) nach ÖNACE-Abteilungen	92

ÖNACE-Gruppen nach ÖNACE 2008

1.9.A-E Veranlagungen insgesamt nach ÖNACE-Gruppen	100
----------------------------------------------------------	-----

NUTS-Regionen

1.10. Veranlagungen insgesamt nach NUTS-Regionen	120
1.11. Steuerfälle (Tarifbesteuerung) nach NUTS-Regionen	124
1.12. Nullfälle (Mindestbesteuerung) nach NUTS-Regionen	128

Rechtsformen und Einkommensstufen

1.13.A-B Veranlagungen insgesamt nach Rechtsformen und Einkommensstufen	132
-------------------------------------------------------------------------------	-----

2. Unternehmensebene**Gesamt**

2.1. Körperschaften insgesamt	142
2.2. Steuerfälle (Tarifbesteuerung)	144
2.3. Nullfälle (Mindestbesteuerung)	146
2.4. Gruppenfälle	148

ÖNACE-Abteilungen nach ÖNACE 2008

2.5.A-B Körperschaften insgesamt nach ÖNACE-Abteilungen	150
2.6.A-B Steuerfälle (Tarifbesteuerung) nach ÖNACE-Abteilungen	154
2.7.A-B Nullfälle (Mindestbesteuerung) nach ÖNACE-Abteilungen	158
2.8.A-B Gruppenfälle nach ÖNACE-Abteilungen	162

NUTS-Regionen

2.9. Körperschaften insgesamt nach NUTS-Regionen	166
2.10. Steuerfälle (Tarifbesteuerung) nach NUTS-Regionen	168
2.11. Nullfälle (Mindestbesteuerung) nach NUTS-Regionen	170
2.12. Gruppenfälle nach NUTS-Regionen	172

Rechtsformen und Einkommensstufen

2.13.A-B Körperschaften insgesamt nach Rechtsformen und Einkommensstufen	174
--------------------------------------------------------------------------------	-----

Buchführungspflichtige Körperschaften

2.14. Buchführungspflichtige Körperschaften insgesamt 178
2.15. Buchführungspflichtige Steuerfälle (Tarifbesteuerung) 182
2.16. Buchführungspflichtige Nullfälle (Mindestbesteuerung) 186
2.17. Buchführungspflichtige Gruppenfälle 190

Nichtbuchführungspflichtige Körperschaften

2.18. Nichtbuchführungspflichtige Körperschaften insgesamt 194

Beschränkt steuerpflichtige Körperschaften

2.19. Beschränkt Körperschaftsteuerpflichtige Körperschaften insgesamt 198

Abkürzungen und Zeichenerklärung

Abkürzungen

Abs.	Absatz
AG	Aktiengesellschaft
ang	anderweitig nicht genannt
AVOG	Abgabenverwaltungsorganisationsgesetz
BAO	Bundesabgabenordnung
BGBI.Nr.	Bundesgesetzblatt Nummer
bzw.	beziehungsweise
EH	Einzelhandel
Erbr. v.	Erbringung von
Erz.	Erzeugung
ESTG	Einkommensteuergesetz
H. v.	Herstellung von
gem.	gemäß
Ges.betr.	Gesamtbetrag
GmbH	Gesellschaft mit beschränkter Haftung
GH	Großhandel
iSd	im Sinne des
iVm	in Verbindung mit
KEST	Kapitalertragsteuer
KöSt	Körperschaftsteuer
KStG	Körperschaftsteuergesetz
lt.	laut
m.	mit
NUTS	Europäische Systematik der Gebietseinheiten für die Statistik
o.	ohne
ÖNACE	Österreichische Systematik der Wirtschaftstätigkeiten
u.	und
v.	von
Z	Ziffer
Zl.	Zahl

Zeichenerklärung

-	Zahlenwert ist gleich Null
0	Zahlenwert ist von Null verschieden, aber kleiner als die Hälfte der ausgewiesenen Einheit
G	Zahlenwert wird nicht veröffentlicht, da weniger als 3 Meldeeinheiten direkt oder indirekt dazu beitragen („geheim“)



ZUSAMMENFASSUNG

Allgemeine Anmerkungen

Bei der Körperschaftsteuerstatistik handelt es sich um eine Vollerhebung mit sekundärstatistischem Charakter. Es werden die Steuerdaten der Finanzverwaltung ausgewertet.

Der Körperschaftsteuer unterliegen die Einkommen juristischer Personen. Im Rahmen der Gruppenbesteuerung können bei Unternehmensgruppen auch Verluste ausländischer Körperschaften bei der Gewinnermittlung berücksichtigt werden. Der Steuersatz beträgt 25%, wobei aber für bestimmte Rechtspersönlichkeiten Steuerbefreiungen bzw. -ermäßigungen vorgesehen sind.

Die Darstellung der Ergebnisse erfolgt getrennt nach Steuer- und Nullfällen, nach einzelveranlagten Unternehmen und Gruppenveranlagungen, sowie nach buch- und nichtbuchführungspflichtigen Körperschaften. Zudem werden die Ergebnisse nach Einkommensstufen, Rechtsformen, Wirtschaftsbereichen und regional nach Bundesländern und NUTS-Einheiten gegliedert dargestellt.

Ergebnisse für das Jahr 2013

Im Jahr 2013 wurden 133.348 Veranlagungen durchgeführt, damit stieg die Anzahl im Vergleich zum Vorjahr um 3,4%. In 97,2% aller Fälle handelte es sich dabei um einzelne Körperschaften, in nur 2,8% der Fälle, oder 3.710 Mal, erfolgte die Veranlagung für eine Unternehmensgruppe. Das Verhältnis zwischen Steuer- und Nullfällen veränderte sich im Vergleich zum Vorjahr leicht in Richtung Nullfälle, der Anteil der Steuerfälle lag bei 59,8%.

Das zu versteuernde Einkommen betrug 25.226 Mio. € und damit um 471 Mio. € oder 1,8% weniger als im Jahr 2012. Insgesamt brachten die veranlagten Körperschaften im Jahr 2013 6.400 Mio. € an Körperschaftsteuer auf. Damit fiel das Steueraufkommen um 2,2%.

Trotz des geringen zahlenmäßigen Anteils der Unternehmensgruppen von unter 3% erbrachten diese 39,1% (9.862 Mio. €) des gesamten zu versteuernden Einkommens. In dieser Summe bereits berücksichtigt sind 188 Mio. € an Verlusten ausländischer Gruppenmitglieder. 2.476 Mio. € an Körperschaftsteuer entfielen auf Unternehmensgruppen, das waren 38,7%.

Wie die Jahre zuvor zeigte sich auch im Jahr 2013 eine deutliche Konzentration des Körperschaftsteueraufkommens auf die einkommensstärksten Unternehmen bzw. Unternehmensgruppen. So trugen die 2,3% der Veranlagungsfälle mit einem Einkommen von über 1 Mio. € 72,2% des gesamten Steueraufkommens. Auf der anderen Seite entfielen auf die 74,7% der Veranlagungsfälle mit keinem oder weniger als 40.000 Euro zu versteuerndem Einkommen nur 3,4% der geleisteten Körperschaftsteuer.

Den zahlenmäßig weitaus größten Anteil an Veranlagungen hatten mit 86,3% die Gesellschaften mit beschränkter Haftung. Dennoch erbrachten sie nur knapp die Hälfte des Körperschaftsteueraufkommens (48,6%). Die Aktiengesellschaften hatten zwar nur einen Anteil von 0,6% an den Veranlagungsfällen, trugen aber 4,6% zum Steueraufkommen bei.

Während der primäre Sektor im Jahr 2013 auf 1,0% der Veranlagungsfälle und 1,0% des Körperschaftsteueraufkommens kam, erbrachten die 19,1% der Veranlagungsfälle des sekundären Sektors rund 32,8% des Steueraufkommens. Die Unternehmen, die dem Dienstleistungssektor angehörten (das waren 79,9%), trugen 66,3% zum Körperschaftsteueraufkommen bei.

Aus regionaler Sicht – bei Unternehmensgruppen und Unternehmen mit mehreren Standorten erfolgt die Veranlagung am Sitz des Gruppenträgers bzw. der Geschäftsleitung – war Wien wie auch in den vergangenen Jahren das gewichtigste Bundesland (30,6% der Veranlagungsfälle und 34,6% des Körperschaftsteueraufkommens). Deutlich dahinter lagen Niederösterreich und Oberösterreich mit 14,8% bzw. 13,8% der Veranlagungsfälle. Das kleinste Bundesland Burgenland wies auch die geringsten Anteile bei den Veranlagungsfällen (2,6%) und beim Steueraufkommen (1,4%) auf.



1 Datenerhebung und -aufbereitung

1.1 Rechtsgrundlage der Statistik

Die rechtliche Grundlage für die statistische Auswertung der Körperschaftsteuerveranlagung ist die Verordnung der Bundesministerin für Finanzen, des Bundesministers für Arbeit, Soziales und Konsumentenschutz und des Bundesministers für Wirtschaft, Familie und Jugend über die Statistik der Lohn-, Einkommen-, Umsatz- und Körperschaftsteuer sowie Transferzahlungen (Steuerstatistik-Verordnung), BGBl. II Nr. 252/2011 (Steuerstatistik-Verordnung), mit der statistische Erhebungen über die Lohn-, Einkommen-, Umsatz- und Körperschaftsteuer sowie über Transferzahlungen angeordnet wurden.

Die Besorgung dieser Bundesstatistik, welche im Wesentlichen die Aufarbeitung, Auswertung und Veröffentlichung umfasst, obliegt nach dem Bundesstatistikgesetz 2000¹ der Statistik Austria als Rechtsnachfolger des Österreichischen Statistischen Zentralamts.

1.2 Körperschaftsteuerrechtliche Begriffe

Die gesetzliche Grundlage für die Erhebung der Körperschaftsteuer bildet ab der Veranlagung für das Jahr 1989 das Körperschaftsteuergesetz 1988 (KStG)². Außerdem finden steuerrechtliche Bestimmungen des Einkommensteuergesetzes (EStG)³ und einschlägiger Nebengesetze Anwendung. Die für die statistische Auswertung wichtigsten Bestimmungen dieser Gesetze werden im Folgenden erläutert.

1.2.1 Arten der Steuerpflicht

Das Körperschaftsteuergesetz unterscheidet zwischen unbeschränkter (sämtliche Einkünfte umfassender) und beschränkter (nur bestimmte Einkünfte umfassender) Steuerpflicht.

Unbeschränkt körperschaftsteuerpflichtig sind folgende Körperschaften, die ihre Geschäftsleitung oder ihren Sitz im Inland haben (§ 1 Abs. 2):

- Juristische Personen des privaten Rechts:
 - Kapitalgesellschaften (Aktiengesellschaften, Gesellschaften mit beschränkter Haftung)
 - Erwerbs- und Wirtschaftsgenossenschaften
 - Versicherungsvereine auf Gegenseitigkeit
 - Sonstige juristische Personen des privaten Rechts
- Betriebe gewerblicher Art von Körperschaften des öffentlichen Rechts (§ 2)
- Nichtrechtsfähige Personenvereinigungen, Anstalten, Stiftungen und andere Zweckvermögen (§ 3)

Die unbeschränkte Steuerpflicht erstreckt sich auf alle in- und ausländischen Einkünfte iSd § 2 EStG 1988.

Beschränkt körperschaftsteuerpflichtig sind (§ 1 Abs. 3):

- Körperschaften, die im Inland weder ihre Geschäftsleitung noch ihren Sitz haben. Als solche gelten:
 - Körperschaften, Personenvereinigungen und Vermögensmassen, die einer inländischen juristischen Person vergleichbar sind
 - Nichtrechtsfähige Personenvereinigungen, Anstalten, Stiftungen und andere Zweckvermögen

1) BGBl. I Nr.163/1999.

2) BGBl. I Nr.401/1988 in der für das Veranlagungsjahr geltenden Fassung. Paragraphen, die im Folgenden ohne weiteren Zusatz zitiert werden, beziehen sich auf dieses Gesetz.

3) BGBl. I Nr.400/1988 in der für das Veranlagungsjahr geltenden Fassung.

- Inländische Körperschaften des öffentlichen Rechts mit Einkünften bei denen die Steuer durch Steuerabzug erhoben wird
- Körperschaften, soweit sie nach § 5 von der Körperschaftsteuerpflicht befreit sind, mit ihren in- und ausländischen Einkünften aus bestimmten Geldanlagen

Für unbeschränkt Steuerpflichtige ist lt. § 58 der Bundesabgabenordnung (BAO)⁴ jenes Finanzamt örtlich zuständig, in dessen Bereich sich der Ort der Geschäftsleitung bzw. der Sitz befindet, sofern lt. § 8 des Abgabenverwaltungsorganisationsgesetzes (AVOG)⁵ die Zuständigkeit nicht auf ein Finanzamt mit erweitertem Aufgabenkreis übergeht. Für beschränkt Steuerpflichtige ist das Finanzamt örtlich zuständig, in dessen Bereich sich die wertvollste Steuerquelle befindet.

1.2.2 Persönliche Steuerbefreiungen (§ 5 und § 6)

Von der unbeschränkten Körperschaftsteuerpflicht sind u.a. befreit:

- Staatliche Monopolbetriebe, soweit sie nicht in eine privatrechtliche Form gekleidet sind
- Kreditinstitute im Sinne des Bankwesengesetzes unter bestimmten Voraussetzungen (u.a. keine Gewinnerzielungsabsicht)
- Beteiligungsfondsgesellschaften
- Personengemeinschaften in den Angelegenheiten der Bodenreform
- Körperschaften, die ausschließlich und unmittelbar kirchlichen, gemeinnützigen oder mildtätigen Zwecken dienen
- Pensions- und Unterstützungs- und Mitarbeitervorsorgekassen unter bestimmten Voraussetzungen
- Kleine Versicherungsvereine
- Erwerbs- und Wirtschaftsgenossenschaften im ländlichen Bereich (z.B. Winzer- oder Molkereigenossenschaften)
- Gemeinnützige Bauvereinigungen
- Privatstiftungen
- Betriebe gewerblicher Art von Körperschaften öffentlichen Rechts unter bestimmten Voraussetzungen
- Berufsvereinigungen unter bestimmten Voraussetzungen
- Mittelstandsfinanzierungsgesellschaften

1.2.3 Sachliche Steuerbefreiungen

Ist eine unbeschränkt steuerpflichtige Kapitalgesellschaft am Grund- oder Stammkapital einer anderen Kapitalgesellschaft unmittelbar beteiligt, so bleiben die auf die Beteiligung entfallenden Gewinnanteile bei der empfangenden Gesellschaft außer Ansatz (§ 10, Schachtelprivileg)⁶.

Weiters bleiben auch alle Einlagen und Beiträge bei der Einkommensermittlung der Körperschaft außer Ansatz, wenn diese Vermögenszugänge von Personen in ihrer Eigenschaft als Gesellschafter, Mitglieder oder in ähnlicher Eigenschaft (Mitgliedsbeiträge) geleistet werden (§ 8 Abs. 1).

1.2.4 Ermittlung des Einkommens

Das Einkommen ist der Gesamtbetrag der Einkünfte aus den im § 2 Abs. 3 des Einkommensteuergesetzes beschriebenen Einkunftsarten (ausgeschlossen sind Einkünfte aus nichtselbständiger Arbeit) nach dem Ausgleich mit Verlusten und nach Abzug der Sonderausgaben und des Freibetrages für begünstigte Zwecke. Wie das Einkommen zu ermitteln ist, bestimmt sich nach den Vorschriften des Einkommen- bzw. Körperschaftsteuergesetzes.

4) BGBl. I Nr.194/1961 in der für das Veranlagungsjahr geltenden Fassung.

5) BGBl. I Nr.18/1975 in der für das Veranlagungsjahr geltenden Fassung.

6) Diese Bestimmung gilt für alle in § 10 taxativ aufgezählten Körperschaften.

Ein Verlustabzug (Verlustvortrag) gem. § 18 Abs. 6 und 7 EStG steht Körperschaftsteuerpflichtigen grundsätzlich unter den gleichen Voraussetzungen zu wie natürlichen Personen.

a) Buchführungspflicht

Buchführungspflichtige Körperschaften sind alle jene juristischen Personen, die nach dem Handelsrecht oder anderen gesetzlichen Vorschriften bzw. aufgrund von Überschreitungen bestimmter Umsatz-, Einheitswert- oder Gewinn Grenzen zur Führung und Aufbewahrung von Büchern oder Aufzeichnungen verpflichtet sind (§§ 124 ff. BAO).

Einkünfte von buchführungspflichtigen Körperschaften werden grundsätzlich als Einkünfte aus Gewerbebetrieb behandelt (§ 7 Abs. 3). Bei nichtbuchführungspflichtigen Körperschaften werden Einkünfte aus allen Einkunftsarten getrennt erfasst.

b) Ermittlungszeitraum

Die Körperschaftsteuer wird nach dem Einkommen bemessen, das der Steuerpflichtige innerhalb eines Kalenderjahres bezogen hat. Weicht bei buchführenden Steuerpflichtigen das Wirtschaftsjahr vom Kalenderjahr ab, so gilt der Gewinn als in dem Kalenderjahr bezogen, in dem das Wirtschaftsjahr endet (§ 7 Abs. 4 und 5).

1.2.5 Steuertarif

a) Steuersatz (§ 22)

Die Körperschaftsteuer vom Einkommen beträgt ab dem Jahr 2005 25% (bis 2004: 34%)⁷.

Bei Privatstiftungen werden in- und ausländische Kapitalerträge, Beteiligungsveräußerungen, sowie bestimmte Wertpapierverkäufe mit 25% besteuert (Zwischensteuer).

b) Ermäßigungen (§ 23)

Bei beschränkt steuerpflichtigen Körperschaften, die ausschließlich und unmittelbar gemeinnützigen, mildtätigen oder kirchlichen Zwecken dienen, ist vor Anwendung des Steuersatzes ein Betrag von bis zu 7.300 € vom positiven Einkommen abzuziehen.

1.2.6 Mindestbesteuerung (§ 24 Abs. 4)

Unbeschränkt steuerpflichtige Kapitalgesellschaften haben seit 1994 für jedes Vierteljahr eine Mindeststeuer zu entrichten. In der Regel beträgt die Mindestkörperschaftsteuer 5% der gesetzlichen Mindesthöhe des Grund- oder Stammkapitals. Im ersten Halbjahr 2013 betrug die vierteljährliche Mindestkörperschaftsteuer zwischen 273 € für neugegründete Kapitalgesellschaften bis 1.363 € für Kreditinstitute und Versicherungen.

Mit der Senkung des Mindeststammkapitals von GmbH von 35.000 € auf 10.000 € und der gleichzeitigen Beibehaltung der 5%-Regelung zur Festsetzung der Mindestküst reduzierte sich ab 1.7.2013 die Mindestküst für GmbH auf 125 € pro Quartal. Eine reduzierte Mindestküst von 273 € war bis 31.1.2013 auslaufend nur noch für Aktiengesellschaften, Kreditinstitute und Versicherungsunternehmen vorgesehen.

Mindestkörperschaftsteuer ist in jenem Umfang, in dem sie die tatsächliche Körperschaftsteuerschuld übersteigt, auf die in den folgenden Jahren entstehende tatsächliche Körperschaftsteuerschuld als Vorauszahlung anrechenbar⁸.

7) 1994-2004: 34%; 1989-1993: 30%.

8) BGBl.Nr. I 70/1997 in der für das Veranlagungsjahr geltenden Fassung.

1.3 Die Gruppenbesteuerung (§ 9)

Das Körperschaftsteuergesetz sieht ab dem Veranlagungsjahr 2005 die Möglichkeit einer Gruppenbesteuerung für Unternehmensgruppen vor. Sie ersetzt die bisher mögliche Besteuerung von Organschaften.

Während für die Bildung einer Organschaft eine finanzielle, wirtschaftliche und organisatorische Unterordnung der Organgesellschaft unter einen Organträger Voraussetzung war, ist für die Bildung einer Unternehmensgruppe eine ausreichende finanzielle Verbindung zwischen Gruppenmitglied und Gruppenträger einzige Bedingung.

Wie schon die Organgesellschaften sind auch Gruppenbeteiligte körperschaftsteuerrechtlich eigene Rechtssubjekte und zur Abgabe einer eigenständigen Körperschaftsteuererklärung verpflichtet. Da Gruppenmitglieder im Unterschied zu den bisherigen Organgesellschaften wirtschaftlich und organisatorisch vom Gruppenträger unabhängig sind, wird das Ergebnis zunächst bei jedem Gruppenbeteiligten gesondert festgestellt. Darauf aufbauend werden die Einzelergebnisse in einer Gruppenveranlagung zusammengefasst (siehe auch 1.3.2 und 1.5.1).

1.3.1 Gruppenmitgliedschaft

Eine Unternehmensgruppe besteht aus einem Gruppenträger („beteiligte Körperschaft“) und mindestens einem Gruppenmitglied („Beteiligungskörperschaft“).

Voraussetzung für eine Gruppenbeziehung ist eine finanzielle Verbindung von über 50% (Grund-, Stamm- oder Genossenschaftskapital und Stimmrechte). Ist ein Gruppenträger nicht ausreichend unmittelbar an einem Gruppenmitglied beteiligt, kann eine Beteiligung auch mittelbar über andere Gruppenmitglieder oder über eine Personengesellschaft hergestellt werden.

a) Gruppenträger (§ 9 Abs. 3)

Gruppenträger können nur unbeschränkt steuerpflichtige Körperschaften (Kapitalgesellschaften, Genossenschaften, Versicherungsvereine auf Gegenseitigkeit und Kreditinstitute) sein oder inländische Betriebsstätten ausländischer EU- und EWR-Kapitalgesellschaften.

Auch mehrere Körperschaften, die obige Bedingungen erfüllen, können als Beteiligungsgemeinschaft die Gruppenträgerfunktion übernehmen. Das wird vornehmlich dann der Fall sein, wenn eine einzelne Körperschaft nicht allein über die notwendige finanzielle Beteiligung an einem Gruppenmitglied verfügt⁹.

b) Gruppenmitglieder

Als Gruppenmitglieder kommen nur unbeschränkt steuerpflichtige Kapitalgesellschaften und Genossenschaften in Frage oder ihnen vergleichbare ausländische Körperschaften, die dem Gruppenträger oder einem Mitglied direkt finanziell verbunden sind (§ 9 Abs. 2).

Die Bildung einer Gruppe und die Mitgliedschaft in einer Gruppe sind für alle Beteiligten optional. Eine Unternehmensgruppe muss für einen Zeitraum von mindestens 3 Jahren bestehen, d.h. das steuerlich maßgebliche Ergebnis muss von mindestens drei jeweils zwölf Monate umfassenden Wirtschaftsjahren zugerechnet werden. Scheidet ein Gruppenmitglied vorzeitig aus einer Unternehmensgruppe aus, muss eine neuerliche Veranlagung jener steuerlichen Verhältnisse erfolgen, die sich ohne Gruppenzugehörigkeit ergeben hätten (§ 9 Abs. 10).

⁹ Bei Beteiligungsgemeinschaften muss eine Körperschaft über ein Beteiligungsausmaß von mindestens 40% verfügen („Hauptbeteiligter“). Alle anderen Körperschaften („Minderbeteiligte“) müssen zu mindestens 15% beteiligt sein.

1.3.2 Ermittlung des Gruppenergebnisses

a) Formaler Ablauf

Zunächst ermittelt jedes Unternehmen einer Gruppe sein zu versteuerndes Einkommen unabhängig von den anderen Gruppenmitgliedern. Es ergeht an jede Körperschaft ein Feststellungsbescheid, der später als Basis für die Veranlagung der Gruppe dient.

Gibt es in einer Gruppe mehr als eine hierarchische Ebene (z.B. im Falle einer mittelbaren Beteiligung), erfolgt eine stufenweise Ergebniszurechnung. Dabei wird das steuerliche Ergebnis jeweils dem nächst höheren, ausreichend beteiligten Gruppenmitglied zugerechnet. Zuletzt werden beim Gruppenträger alle Ergebnisse zusammengefasst und die Gruppe wird veranlagt. Der Veranlagungsbescheid für die Unternehmensgruppe ergeht an den Gruppenträger.

Bei unterschiedlichen Wirtschaftsjahren wird das Ergebnis des Gruppenmitgliedes jenem Jahr zugerechnet, in dem das Wirtschaftsjahr des Gruppenträgers endet. Aufgrund der stufenweisen Zurechnung von Unternehmensergebnissen ist bei unterschiedlichen Wirtschaftsjahren im Hinblick auf die endgültige Ergebniszurechnung zum Gruppenträger eine mehrjährige Verschiebung möglich.

b) Ergebniszurechnung (§ 9 Abs. 6)

Unabhängig vom konkreten Ausmaß der Beteiligung erfolgt bei inländischen Gruppenmitgliedern eine 100%ige Ergebniszurechnung zum Gruppenträger. Handelt es sich beim Gruppenträger um eine Beteiligungsgemeinschaft, wird das Unternehmensergebnis aliquot auf die beteiligten Körperschaften aufgeteilt.

Bei ausländischen Gruppenmitgliedern können lediglich Unternehmensverluste zugerechnet werden. Die Zurechnung von Auslandsverlusten geschieht, anders als bei inländischen Gruppenmitgliedern, im tatsächlichen Ausmaß der Beteiligung.

Kann bei einem ausländischen Gruppenmitglied ein Verlust mit einem (ausländischen) Gewinn verrechnet werden, hat eine Nachverrechnung in diesem Ausmaß beim inländischen Beteiligten zu erfolgen.

Scheidet ein ausländisches Mitglied aus der Unternehmensgruppe aus, ist dem inländischen Beteiligten ein Gewinn in Höhe aller noch nicht nachverrechneten Verluste dieses Mitglieds zuzurechnen.

c) Vor- und Außergruppenverluste

Vortragsfähige Verluste iSd § 8 Abs. 4 Z 2 eines Gruppenmitgliedes, die nicht innerhalb der Unternehmensgruppen entstanden sind, können nur bis zur Höhe des eigenen Gewinns des Gruppenmitglieds verrechnet werden (§ 9 Abs. 6 Z 4). Das gilt sowohl für Vorgruppenverluste (d.s. Verluste, die vor Wirksamwerden der Gruppe entstanden sind) als auch für Außergruppenverluste (d.s. Verluste, die umgründungsbedingt durch Übernahme eines Gruppenmitgliedes entstanden sind).

Bei Gruppenträgern sind sowohl Vor- als auch Außergruppenverluste mit bis zu 75% des Gesamtgruppengewinns verrechenbar.

d) Abschreibungen (§ 9 Abs. 7)

Teilwertabschreibungen und -zuschreibungen auf Beteiligungen an Gruppenmitgliedern sind steuerneutral.

Firmenwertabschreibungen von inländischen Beteiligungen können bis zu 50% der Anschaffungskosten auf 15 Jahre abgeschrieben werden.

e) Mindestbesteuerung und Steuerumlage

Die zu entrichtende Mindeststeuer einer Unternehmensgruppe entspricht der Summe der vorgeschriebenen Mindeststeuer aller an einer Gruppe beteiligten Körperschaften.

Die einzelnen Gruppenmitglieder sind verpflichtet, dem Gruppenträger die auf sie entfallenden Steuerbeträge zu ersetzen. Diese Steuerumlagen sind steuerneutral (§ 9 Abs. 6 Z 5).

1.4 Aufarbeitung

1.4.1 Datenübernahme

In Einzelfällen kann es vorkommen, dass die Veranlagung, insbesondere bei Großfällen, auch nach mehreren Jahren noch nicht abgeschlossen ist. Es hat sich darüber hinaus gezeigt, dass sich gerade bei großen Unternehmensgruppen die Veranlagung noch weiter verzögert, da die Veranlagung einer Unternehmensgruppe erst dann abgeschlossen werden kann, wenn die Feststellungsbescheide aller Gruppenbeteiligten vorliegen.

Aus diesem Grund erfolgte die Übernahme der Daten des Jahres 2013 für die jährliche Körperschaftsteuerstatistik vom Bundesrechenzentrum erst im Mai 2017. Die späte Datenübernahme hatte vor allem den Zweck, die weitest gehende Vollzähligkeit bei Großfällen und Gruppen zu gewährleisten.

1.4.2 Ergänzung von Datensätzen

Bei 415 Körperschaften, die nicht in den übernommenen Datensätzen gefunden werden konnten, wurde anhand von bereits abgegebenen Erklärungsdaten näherungsweise der Feststellungs- bzw. Veranlagungsbescheid ergänzt. Es handelte sich dabei um Körperschaften, die in den Vorjahren als Großfälle identifiziert wurden (steuerpflichtiger Gewinn bzw. steuerlicher Verlust im Vorjahr größer als 1,5 Mio. €), um Angehörige einer Unternehmensgruppe oder um Körperschaften, von denen bereits vollständige Erklärungsdaten aber noch keine Bescheidaten vorhanden waren.

Für 72 Unternehmensgruppen wurde eine näherungsweise Berechnung der Gruppenveranlagung aus den Feststellungsdaten durchgeführt und ebenfalls ergänzt.

1.4.3 Datenbestand

Im Rahmen umfangreicher Plausibilitätskontrollen wurden alle Fälle auf inhaltliche Richtigkeit überprüft. Weiters wurden alle Großfälle und die größten Unternehmensgruppen auf ihre richtige Branchen- und Rechtsformzuordnung geprüft. Aufgrund des Umfangs der Datenmasse kann diese genaue Prüfung nur für Großfälle durchgeführt werden.

Übersicht über die Teilmassen der Körperschaftsteuerstatistik 2013	
übernommene Datensätze	148.614
Entnommene Leerfälle	-1.963
Ergänzte Gruppenfälle	140
Ergänzte Gruppenbescheide	72
Ergänzte Großfälle	275
Ergebnismasse	147.138
Davon:	
Veranlagungsbescheide	
Einzelfallveranlagungen	129.368
Gruppenveranlagungen	3.710
Feststellungsbescheide	
Gruppenträger	3.710
Gruppenmitglieder	10.080

Bei den Leerfällen handelt es sich um Evidenzfälle der Finanzverwaltung ohne jegliche Wertangabe. Sie wurden aus der Aufarbeitungsmasse ausgeschieden und scheinen in den Tabellen nicht auf.

Aufbauend auf diese Ergebnismasse erfolgte die Aggregation der geprüften Einzeldaten und ihre tabellarische Darstellung.

Q: STATISTIK AUSTRIA.

1.5 Bemerkungen zum Tabellenteil

1.5.1 Aufbau und Struktur der Tabellen

Der Tabellenaufbau ist seit Einführung der Gruppenbesteuerung im Jahr 2005 zweigeteilt. Da bei Körperschaften, die einer Gruppe angehören, bestimmte Merkmale entweder nur im Feststellungsbescheid oder nur in der Gruppenveranlagung aufscheinen, musste die tabellarische Darstellung in zwei Abschnitte bzw. Ebenen geteilt werden: Veranlagungs- und Unternehmensebene.

Die Merkmale Steuerpflichtiger Gewinn und Verlust, Verlustabzug, Einkommen, Körperschaftsteuer, einbehaltene Steuern und der Spruchbetrag liegen für Gruppenbeteiligte nur auf Gruppen- bzw. Veranlagungsebene vor.

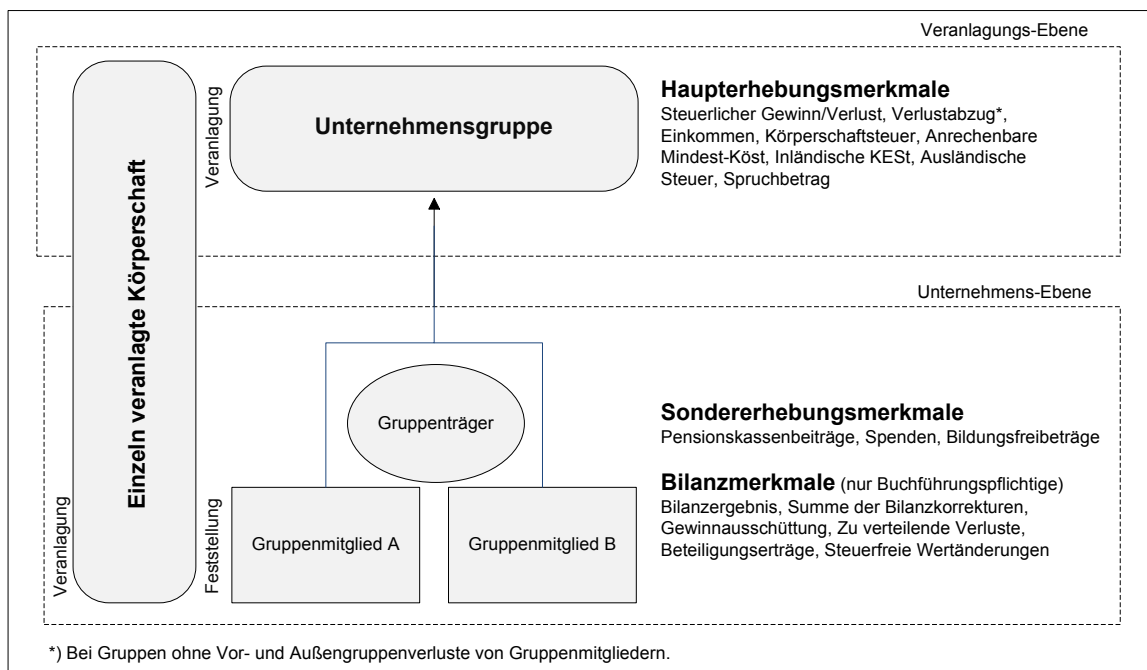

Q: STATISTIK AUSTRIA

Alle anderen Merkmale (Rücklagen und Gewinn mindernde Freibeträge sowie Bilanzergebnisse und Bilanzkorrekturen) sind auch bei Gruppenbeteiligten auf der Unternehmensebene vorhanden. Eine Unterscheidung zwischen buchführungs- und nichtbuchführungspflichtigen, bzw. unbeschränkt und beschränkt körperschaftsteuerpflichtigen Körperschaften ist ebenfalls nur auf Unternehmensebene möglich.

Je nachdem, ob eine Körperschaft einzeln veranlagt wurde oder einer Gruppe angehört, liegt den ausgewiesenen Merkmalen auf Unternehmensebene ein Veranlagungsbescheid oder ein Feststellungsbescheid zugrunde.

Inhaltlich sind die ausgewiesenen Merkmale weiterhin auch mit den Jahren vor Einführung der Gruppenveranlagung vergleichbar.

1.5.2 Berechnungsschema

Zum besseren Verständnis des Zusammenhangs zwischen den wichtigsten quantitativen Merkmalen der Körperschaftsteuerstatistik soll das folgende vereinfachte Berechnungsschema dienen:

Steuerliche Bilanz bzw. Einkünfte	
-	Verrechenbare Verluste der Vorjahre
+	Nichtausgleichsfähige Verluste
-	Ausländische Verluste (bei Gruppen)
= Steuerlicher Gewinn/Verlust	
-	Verlustabzug
-	Sonderausgaben
-	Freibetrag für Vereine
= Zu versteuerndes Einkommen	

Q: STATISTIK AUSTRIA

Bei buchführungspflichtigen Körperschaften errechnet sich die steuerliche Bilanz aus dem Ergebnis der handelsrechtlichen Bilanz, zu- bzw. abzüglich Bilanzkorrekturen. Bei Nicht-buchführungspflichtigen ersetzen die Einkünfte/Verluste aus den verschiedenen Einkunftsarten die Summe aus Bilanzgewinn/-verlust und Bilanzkorrekturen.

Von der steuerlichen Bilanz bzw. den Einkünften werden die verrechenbaren Verluste der Vorjahre, im sogenannten Verlustausgleich, abgezogen (§ 2 Abs. 2b EStG). Als Verlustausgleich wird die Verrechnung von Verlusten aus einer Einkunftsquelle mit Einkünften aus einer anderen Einkunftsquelle bezeichnet. Das EStG sieht für bestimmte Fälle wie Verlustbeteiligungen oder Verluste aus Kapitalanlagen Verlustausgleichsbeschränkungen vor (§ 2 Abs. 2a EStG).

Verluste aus steuerlich nicht relevanten Betätigungen sind vom Verlustausgleich ausgenommen und werden im Rahmen der nichtausgleichsfähigen Verluste zum Unternehmensergebnis dazu addiert (§ 2 Abs. 2a).

Verluste aus steuerlich nicht relevanten Betätigungen sind vom Verlustausgleich ausgenommen und werden im Rahmen der nichtausgleichsfähigen Verluste zum Unternehmensergebnis dazu addiert (§ 2 Abs. 2a).

Bei Unternehmensgruppen sind die Verluste ausländischer Gruppenmitglieder, abzüglich der nachzuversteuernden ausländischen Verluste, ebenfalls im steuerlichen Gewinn bzw. Verlust der Gruppe enthalten (§ 9 Abs. 9 Z 6). Nicht Teil des Gruppenergebnisses sind allenfalls vorhandene Vor- und Außergruppenverluste von Gruppenmitgliedern.

Aus den Bilanzergebnissen bzw. den Einkünften abzüglich verrechenbarer und ausländischer Verluste und zuzüglich nichtausgleichsfähiger Verluste ergibt sich der steuerliche Gewinn bzw. Verlust.

Verluste aus betrieblichen Einkünften, die im Entstehungsjahr nicht verrechnet werden konnten, können zeitlich unbefristet von steuerlichen Gewinnen zum Abzug gebracht werden (§ 18 Abs. 6 EStG). Dieser Verlustvortrag oder auch Verlustabzug ist bei Einnahmen-Ausgaben-Rechnern auf 3 Jahre beschränkt. Zu beachten ist dabei die Verlustvortragsgrenze von 75%, d.h. Verluste dürfen nur im Ausmaß von 75% des steuerlichen Gewinnes abgezogen werden (§ 2 Abs. 2b EStG).

Als Sonderausgaben abgezogen werden können Renten und dauernde Lasten sowie Spenden und Steuerberatungskosten (§ 18 EStG), sofern sie nicht bereits als Betriebsausgaben abziehbar sind.

Gemeinnützigen Vereinen steht nach Abzug von Sonderausgaben ein Freibetrag in Höhe von maximal 7.300 € zu (§ 23). Ein nicht wirksam gewordener Freibetrag kann bis 10 Jahre vorgetragen werden.

Aus dem zu versteuernden Einkommen ergibt sich die Körperschaftsteuer bzw. die Abgabenschuld oder Gutschrift im Regelfall wie folgt:

Steuerbetrag lt. Tarif (§ 22)	
+	Verrechenbare Verluste der Vorjahre
+	Nichtausgleichsfähige Verluste
= Körperschaftsteuer	
-	Nichtfestsetzungen
-	Ausländische Steuern
-	Anrechenbare Mindestkörperschaftsteuer aus Vorjahren
-	Einbehaltene Steuern
= Abgabenschuld oder Gutschrift	

Q: STATISTIK AUSTRIA

Unterschreitet die Summe aus Steuerbetrag laut Tarif sowie Steuer nach Energieförderungsgesetz und für Kapitalerträge die für die jeweilige Rechtsform geltende Mindestkörperschaftsteuer, wird diese Differenz dazu addiert.

Diese Steuern sowie **weitere Steuerbeträge** für Mittelstandsfinanzierungsgesellschaften, Sondergewinne aus Eigenkapitalzuwachsverzinsung, ausländische Investmentfonds und ausländische Kapitalanlagen sowie Zwischensteuern für Privatstiftungen ergeben die in der Broschüre ausgewiesene Körperschaftsteuer.

Um die tatsächliche Abgabenschuld oder Gutschrift zu erhalten, werden von der veranlagten Körperschaftsteuer weitere Beträge abgezogen:

Unter besonderen Umständen kann für einen Teil der veranlagten Körperschaftsteuer eine **Nichtfestsetzung** beantragt werden. Zum einen kann eine Nichtfestsetzung aufgrund von Katastrophenschäden erfolgen oder wenn der Abgabensanspruch gegen den Abgabenschuldner nicht oder nur mit unverhältnismäßig hohem Verwaltungsaufwand durchgesetzt werden kann (gem. §206 BAO). Zum anderen, und summenmäßig in der Regel relevanter, ist eine Nichtfestsetzung aufgrund einer Standortverlegung eines Betriebes oder einer Betriebsstätte bzw. einer Überführung von Wirtschaftsgütern ins europäische Ausland (§6 Z6 EStG und §31 Abs. 2 Z2 EStG) möglich. In einem solchen Fall wird seit 2005 keine unmittelbare Steuerzahlungspflicht ausgelöst, sofern der Steuerpflichtige Mitunternehmer bzw. wesentlich beteiligt ist am ausländischen Betrieb. Stattdessen werden die in Österreich entstandenen stillen Reserven steuerlich erfasst, bei der tatsächlichen Abgabenvorschreibung jedoch nicht berücksichtigt.

Auf die veranlagte Körperschaftsteuer anrechenbar sind einige **ausländische Steuern** wie ausländische Körperschaftssteuern des Veranlagungsjahres sowie aus den Vorjahren, von Gruppenmitgliedern angerechnete ausländische Körperschaftsteuern aus den Vorjahren sowie ausländische Quellensteuern.

Ebenfalls angerechnet werden kann die in Vorjahren verrechnete Differenz zur Mindestkörperschaftsteuer, sofern die aktuelle veranlagte Körperschaftsteuer die Mindestkörperschaftsteuer übersteigt. Bis zum Jahr 2010 wurde die **anrechenbare Mindestkörperschaftsteuer** vor Berechnung der Körperschaftsteuer angerechnet.

Schließlich werden bei nicht-buchführungspflichtigen auch gegebenenfalls einbehaltene Steuerbeträge und einbehaltene Zwischensteuern auf die Körperschaftsteuer angerechnet.

1.5.3 Gliederungskriterien

Die Darstellung der Steuerpflichtigen erfolgt zum einen getrennt nach Steuer- und Nullfällen, zum anderen nach Einzel- und Gruppenveranlagungen. Zudem werden auf Unternehmensebene sowohl nichtbuchführungspflichtige Körperschaften als auch beschränkt körperschaftsteuerpflichtige Unternehmen extra tabelliert. Die wichtigsten Gliederungskriterien sind die Stufen des zu versteuernden Einkommens, Rechtsformen, regionale Merkmale sowie Wirtschaftstätigkeiten.

a) Steuer- und Nullfälle

- Zu den **Steuerfällen** zählen Steuerpflichtige, deren Veranlagung ein positives zu versteuerndes Einkommen aufweist.
- Entscheidend für die Zuordnung eines Veranlagungsfalles zu den **Nullfällen** ist das Fehlen eines zu versteuernden Einkommens (ein negatives zu versteuerndes Einkommen gibt es per definitionem nicht).

Bis zur Einführung der Mindestbesteuerung (siehe auch Absatz 1.2.6) im Jahr 1994 war daher bei Steuer- bzw. Nullfällen automatisch das Vorhanden- bzw. Nichtvorhandensein eines Körperschaftsteuerbetrages verbunden.

Um ab 1994 die Vergleichbarkeit mit den Vorjahren aufrecht zu erhalten, wurde diese Definition beibehalten, obwohl aufgrund der Mindestbesteuerung auch bei Fällen ohne zu versteuerndem Einkommen eine Körperschaftsteuer vorgeschrieben werden kann. Fälle mit einem positiven zu versteuernden Einkommen werden weiterhin den Steuerfällen zugeordnet, auch wenn die Mindestbesteuerung eine höhere Körperschaftsteuer ergibt als die Anwendung des Steuersatzes (Tarifbesteuerung).

b) Rechtsform

Die steuerpflichtigen Körperschaften lassen sich folgenden Rechtsformen zuordnen:

- Aktiengesellschaften
- Gesellschaften mit beschränkter Haftung
- Erwerbs- und Wirtschaftsgenossenschaften
- Sparkassen, Versicherungsvereine auf Gegenseitigkeit
- Betriebe gewerblicher Art von Körperschaften des öffentlichen Rechts
- Private Vereine
- Sonstige körperschaftsteuerpflichtige Rechtsformen (Anstalten, Stiftungen, Vermögensmassen, andere Zweckvermögen, ausländische Körperschaften u.a.)

Bei den Gesellschaften mit beschränkter Haftung gibt es eine steigende Anzahl von Körperschaften, die als gemeinnützige GmbH geführt werden und damit von der Mindestbesteuerung und der Buchführungspflicht befreit sind.

Unter der Kategorie der „Betriebe gewerblicher Art von Körperschaften des öffentlichen Rechts“ werden vor allem Betriebe der Gebietskörperschaften (zumeist Kommunalbetriebe) subsumiert. Daneben gehören dazu auch Betriebe gewerblicher Art von solchen Rechtsformen, denen öffentlich-rechtlicher Charakter zukommt (d.s. Kammern, gesetzlich anerkannte Religionsgemeinschaften, katholische Orden und Kongregationen, politische Parteien sowie der Gewerkschaftsbund).

c) Regionale Zuordnung

Im Rahmen des Europäischen Wirtschaftsraumes und des Beitritts zur Europäischen Union wurde Österreich in Anlehnung an eine entsprechende Gliederung der EU-Staaten in sogenannte NUTS-Einheiten¹⁰ auf drei hierarchischen Ebenen gegliedert.

- Die drei Einheiten der Ebene **NUTS 1**, das sind Ost-, Süd- und Westösterreich, ergeben sich durch Zusammenfassung von Ländern,
- die Ebene **NUTS 2** ist mit den neun Bundesländern identisch,
- die 35 Einheiten der Ebene **NUTS 3** ergeben sich durch Zusammenfassung von politischen Bezirken und Gerichtsbezirken.

Für die regionale Zuordnung sind die Postleitzahl des Firmensitzes bzw. die von der Finanzverwaltung vergebene Gemeindegliederung maßgeblich.

Hinsichtlich der Gliederung von Körperschaften nach regionalen Gesichtspunkten ist zu beachten, dass die Einkünfte aus mehreren, auch örtlich getrennten, Zweigbetrieben in den Ergebnissen desjenigen Regionalbereiches aufscheinen, in dem die Geschäftsleitung bzw. der Sitz des Unternehmens liegt.

d) Wirtschaftsbereiche

Seit dem Berichtsjahr 1999 wird die Körperschaftsteuerstatistik nach Wirtschaftsbereichen¹¹ aufgegliedert. Diese Branchengliederung folgt der nationalen NACE¹², aktuell der Systematik der Wirtschaftstätigkeiten (ÖNACE) 2008¹³. In der vorliegenden Publikation sind die Ergebnisse bis zur Ebene der Wirtschaftsgruppen (Dreisteller) tabelliert.

10) NUTS = „Nomenclature des Unités Territoriales Statistiques“ (Systematik der Gebietseinheiten für die Statistik)

11) Gemäß einer Verordnung des Rates der Europäischen Gemeinschaft vom 9. Oktober 1990

12) NACE = „Nomenclature statistique des activités économiques dans la Communauté européenne“ (Statistische Systematik der Wirtschaftszweige in der Europäischen Gemeinschaft)

13) Herausgegeben von der Statistik Austria, Bundesanstalt Statistik Österreich, Wien, 2008.

Die Zuordnung der Unternehmen zu den einzelnen Wirtschaftsbereichen erfolgt schwerpunktmäßig nach der hauptsächlich ausgeübten Wirtschaftstätigkeit. Bei Unternehmensgruppen wird diejenige ÖNACE-Kennung vergeben, in die der anteilmäßig größte steuerliche Gewinn bzw. Verlust aller Gruppenangehörigen fällt.

Es wird prinzipiell die Branchenzuordnung aus dem Unternehmensregister der Statistik Austria übernommen. Einzelnen Fällen, die bei der Plausibilitätsprüfung der Branchenzuordnung Unstimmigkeiten aufwiesen, wird eine Branche manuell zugewiesen.

1.6 Erhebungsmerkmale

Die tabellarische Darstellung der Ergebnisse findet seit Einführung der Gruppenbesteuerung im Jahr 2005 getrennt nach Veranlagungs- und Unternehmensmerkmalen statt (siehe Absatz 1.5.1).

Folgende Merkmale werden für die Erhebungsmasse ausgewiesen:

1.6.1 Veranlagungsebene

a) Steuerlicher Gewinn bzw. Verlust/Summe der Einkünfte positiv bzw. negativ

Steuerpflichtiger Gewinn bzw. steuerlicher Verlust bezeichnet bei buchführungspflichtigen Körperschaften den Bilanzgewinn/-verlust nach Berücksichtigung der Bilanzkorrekturen sowie nach Berücksichtigung der verrechenbaren und nichtausgleichsfähigen Verluste.

Bei nichtbuchführungspflichtigen Körperschaften wird die Summe der Einkünfte aus allen Einkunftsarten (außer Einkünfte aus selbständiger Arbeit) errechnet. Auch hier sind die verrechenbaren und nichtausgleichsfähigen Verluste bereits berücksichtigt. Neu ab dem Veranlagungsjahr 2012 ist die Besteuerung von Immobilien- und Grundstücksveräußerungen, die bei den nichtbuchführungspflichtigen Einheiten nun ebenfalls den Einkünften zugezählt werden (siehe auch 2.3.).

Der steuerliche Gewinn/Verlust einer Unternehmensgruppe errechnet sich aus der Summe der Einkommen aller Gruppenmitglieder nach Abzug der Vor- und Außergruppenverluste und dem steuerlichem Gewinn/Verlust des Gruppenträgers.

b) Verlustabzug aus Vorjahren gem. § 18 Abs. 6 u. 7 EStG

Unter bestimmten Voraussetzungen können bei einem positiven steuerlichen Ergebnis Verluste aus den vorangegangenen Wirtschaftsjahren in Abzug gebracht werden. Für diesen Verlustabzug gilt eine Höchstabzugsgrenze von 75% des Gewinns. Im Falle eines Vorliegens von Sanierungs-, Veräußerungs-, Aufgabe- und Liquidationsgewinnen kann es zu einer Aufhebung der 75%-Grenze kommen.

Vor- und Außergruppenverluste von Gruppenmitgliedern dürfen nur mit eigenen Gewinnen verrechnet werden (75%-Grenze entfällt), Gruppenträger können Vor- und Außergruppenverluste hingegen mit dem Gruppenergebnis verrechnen.

c) Verluste ausländischer Gruppenmitglieder

Verluste ausländischer Gruppenmitglieder werden im tatsächlichen Beteiligungsausmaß mit dem Gruppenergebnis verrechnet.

Um eine doppelte Verlustverwertung zu vermeiden, kommt es bei einer Verrechnung der Auslandsverluste mit ausländischen Gewinnen zu einer nachträglichen Gewinnzurechnung im Inland. In der Spalte „Verluste ausländischer Gruppenmitglieder“ werden Auslandsverluste daher abzüglich nachzuersteuernder Auslandsgewinne ausgewiesen.

d) Zu versteuerndes Einkommen

Der steuerpflichtige Gewinn/steuerliche Verlust bzw. der Gesamtbetrag der Einkünfte, gekürzt um den Verlustabzug aus den Vorjahren und die übrigen Sonderausgaben, ergeben das zu versteuernde Einkommen.

Nach der Höhe des zu versteuernden Einkommens bemisst sich die Steuer.

e) Körperschaftsteuer

Die Körperschaftsteuer beträgt ab 2005 25% des zu versteuernden Einkommens.

f) Anrechenbare Mindestkörperschaftsteuer

Ist in einem Veranlagungsjahr die berechnete Steuerschuld geringer als die Mindeststeuer, kann diese Differenz in nachfolgenden Jahren verrechnet werden, und zwar mit dem Betrag der veranlagten Körperschaftsteuer, der die Mindeststeuer übersteigt.

g) Anrechenbare inländische Kapitalertragsteuer

Die vom Schuldner einbehaltene oder übernommene Kapitalertragsteuer wird auf die Körperschaftsteuer angerechnet.

h) Ausländische Steuer

Um eine Doppelbesteuerung zu vermeiden, kann eine im Ausland veranlagte Steuer auf die Körperschaftsteuer angerechnet werden.

i) Abgabenschuld bzw. Gutschrift

Unter Abgabenschuld ist die vorgeschriebene Körperschaftsteuer zu verstehen. Vereinzelt ergibt die Veranlagung infolge hoher Anrechnungsbeträge eine Abgabenschuld von Null bzw. eine Gutschrift.

Bei den Nullfällen kommt es durch die anrechenbare Kapitalertragsteuer häufig zu einer Gutschrift.

1.6.2 Unternehmensebene

a) Pensionskassenbeiträge gem. § 4 Abs. 4 Z 2 EStG

Vertraglich festgelegte Pensionskassenbeiträge im Sinne des Pensionskassengesetzes sind unter bestimmten Voraussetzungen als Betriebsausgaben absetzbar (u.a. Pensionskassenvertrag in Entsprechung mit dem Betriebspensionsgesetz, keine Beitragsübersteigerung von 10% der Lohn- und Gehaltssumme des Anwartschaftsberechtigten).

b) Spenden gem. §4a Z3 EStG

Spenden an begünstigte Einrichtungen gelten als Betriebsausgaben, sofern sie 10% des Gewinnes des vorangegangenen Wirtschaftsjahres nicht übersteigen. Zu den begünstigten Einrichtungen zählen Universitäten, Kunsthochschulen, die Akademie der Wissenschaften sowie Einrichtungen, Fonds oder juristische Personen, die mit Forschungs- oder Lehraufgaben betraut sind.

c) Spenden an Umweltorganisationen und Tierheime gem. §4a Z2 d-e EStG

Spenden aus dem Betriebsvermögen zu begünstigten Zwecken für Maßnahmen zum Schutz der Umwelt und zum Tierschutz in behördlich genehmigten Tierheimen sind bis zu 10% des Vorjahresgewinnes abzugsfähig.

d) Spenden an freiwillige Feuerwehren und Landesfeuerwehrverbände gem. §4a Z6 EStG

Spenden aus dem Betriebsvermögen an freiwillige Feuerwehren und Landesfeuerwehrverbände bis maximal 10% des Gewinnes des Vorjahres sind abzugsfähig, sofern diese Aufzeichnungen hinsichtlich der Spendeneinnahmen führen.

e) Externer Bildungsfreibetrag gem. § 4 Abs. 4 Z 8 EStG

Aufwendungen, die unmittelbar Aus- und Fortbildungsmaßnahmen betreffen und im betrieblichen Interesse für Arbeitnehmer getätigt werden, können in Höhe von bis zu 20% dieser Aufwendungen als zusätzliche Betriebsausgabe geltend gemacht werden. Diese Aufwendungen für Aus- und Fortbildung müssen von bestimmten Bildungseinrichtungen in Rechnung gestellt werden.

f) Interner Bildungsfreibetrag gem. § 4 Abs. 4 Z 10 EStG

Aufwendungen, die innerbetriebliche Aus- und Fortbildungsmaßnahmen betreffen und im betrieblichen Interesse für Arbeitnehmer getätigt werden, können in Höhe von bis zu 20% dieser Aufwendungen als zusätzliche Betriebsausgabe geltend gemacht werden.

1.6.3 Bilanzmerkmale auf Unternehmensebene

Bei buchführungspflichtigen Körperschaften werden auf Unternehmensebene zusätzliche Merkmale ausgewiesen, die mit der Bilanzierung in Zusammenhang stehen.

Neben dem Bilanzergebnis der Handelsbilanz werden auch einige Bilanzkorrekturen dargestellt, die zur Ermittlung des steuerlichen Gewinns bzw. Verlusts angegeben werden müssen (steuerliche Mehr-/Weniger-Rechnung).

a) Bilanzgewinn bzw. -verlust

Unter Bilanzgewinn/-verlust wird bei buchführungspflichtigen Körperschaften das Bilanzergebnis der Handelsbilanz vor Verrechnung der Bilanzkorrekturen erfasst.

b) Summe der Bilanzkorrekturen

Zur Ermittlung des zu versteuernden Gewinnes/Verlustes ist das Bilanzergebnis durch eine Reihe von Zu- und Abrechnungen zu korrigieren, soweit der Bilanzgewinn/-verlust nicht nach steuerlichen Vorschriften ermittelt wurde.

Zu den Bilanzkorrekturen zählen unter anderem die nachfolgenden Merkmale¹⁴:

c) Verdeckte Gewinnausschüttung

Eine verdeckte Ausschüttung liegt vor, wenn die Körperschaft einem Gesellschafter oder einem Angehörigen des Gesellschafters Vermögensvorteile zuwendet, die sie einem Nichtgesellschafter nicht gewähren würde (z.B. unangemessen hohe Gehaltsbezüge oder Pensionszusagen, besonders niedrig verzinsten Darlehen, verbilligte Abgabe von Waren an Gesellschafter u.a.). Übernimmt die Körperschaft die für die verdeckte Ausschüttung anfallende Kapitalertragsteuer, so ist diese ebenfalls als verdeckte Ausschüttung hinzuzurechnen.

¹⁴ Für eine vollständige Übersicht siehe den Formularvordruck für die Körperschaftsteuererklärung 2013, Abschnitt 3: „Korrekturen des Bilanzgewinnes/-verlustes“.

d) Körperschaftsteuer/ausländische Personensteuer

Die Körperschaftsteuer ist mit dem Betrag hinzuzurechnen, mit dem sie in der Gewinn- und Verlustrechnung den bilanzmäßigen Gewinn gemindert hat. Insoweit ausländische Ertragssteuern Gewinn mindernd verbucht wurden, sind diese ebenfalls hinzuzurechnen.

e) 6/7 bzw. 1/7 der gem. § 12 Abs. 3 Z 2 zu verteilenden Verluste

Abzugsfähige Abschreibungen auf den niedrigeren Teilwert oder Veräußerungsverluste bei einer zum Anlagevermögen gehörenden Beteiligung sind auf sieben Jahre zu verteilen, soweit nicht Zuschreibungen oder aufgedeckte stille Reserven gegenverrechnet werden.

Im Jahr der Abschreibung sind sechs Siebentel des Abschreibungsbetrages hinzuzurechnen. In den Folgejahren sind offene Siebentel-Beträge anzugeben.

f) Beteiligungserträge gem. § 10 Abs. 1 u. 2

Beteiligungserträge unbeschränkt steuerpflichtiger Kapitalgesellschaften sind unter bestimmten Umständen steuerfrei und können vom Bilanzergebnis abgezogen werden. Diese Befreiung gilt jedoch nicht für Schachtelbeteiligungen im Sinne des § 10 Abs. 4.

g) Steuerfreie Wertänderungen gem. § 10 Abs. 3

Steuerfreie Wertänderungen betreffen die Steuerfreiheit von Gewinnen, Verlusten und sonstigen Wertänderungen aus internationalen Schachtelbeteiligungen.

Nicht unter steuerfreie Wertänderungen fallen Gewinne oder Verluste aus der Veräußerung von solchen Beteiligungen, für die eine Option zu Gunsten der Steuerwirksamkeit der Beteiligung ausgeübt wurde.



2013

Dieses Formular wird maschinell gelesen, füllen Sie es daher nur mittels Tastatur und Bildschirm aus. **Eine handschriftliche Befüllung ist unbedingt zu vermeiden.** Betragsangaben in EURO und Cent (rechtsbündig). Eintragungen **außerhalb der Eingabefelder** können maschinell nicht gelesen werden.

Die stark hervorgehobenen Felder sind jedenfalls auszufüllen.

Abgabekontonummer

Finanzamtsnummer - Steuernummer

--	--	--

BEZEICHNUNG DER KÖRPERSCHAFT (BLOCKSCHRIFT)

--

Sehr geehrte Steuerzahlerin! Sehr geehrter Steuerzahler!

Wird ohne nähere Bezeichnung auf gesetzliche Bestimmungen verwiesen, ist darunter das Körperschaftsteuergesetz 1988 (KStG 1988) zu verstehen.

Beachten Sie bitte die Ausfüllhilfe zu dieser Erklärung (Formular K 4).

Informationen zur elektronischen Erklärungsabgabe finden Sie im Internet (www.bmf.gv.at) oder direkt unter FinanzOnline (<https://finanzonline.bmf.gv.at>). Informationen zur Körperschaftsteuer finden Sie im Internet (www.bmf.gv.at) unter Findok - Richtlinien (Körperschaftsteuerrichtlinien 2013).

Körperschaftsteuererklärung für 2013

Körperschaftsteuererklärung für inländische und vergleichbare ausländische **unbeschränkt** Steuerpflichtige, die zur Führung von Büchern nach den Vorschriften des Unternehmensrechtes verpflichtet sind, sowie Genossenschaften, Betriebe gewerblicher Art und Privatstiftungen, die unter § 7 Abs. 3 fallen.

Zutreffendes bitte ankreuzen!

Sitz der Körperschaft	
Anschrift und Telefonnummer der Geschäftsleitung	
<input type="checkbox"/> Große GmbH <input type="checkbox"/> Mittelgroße oder kleine GmbH	1 Bitte unbedingt ausfüllen! Branchenkennzahl (ÖNACE 2008) lt. E 2 Mischbetrieb <input type="checkbox"/>
Sollten Sie erstmals die Kriterien einer großen GmbH im Sinne des § 221 Abs. 3 UGB erfüllen, bitte die Finanzamtszugehörigkeit nach dem AVOG 2010 beachten.	
Dauer des Einkünfteermittlungszeitraumes, nur wenn abweichend von 12 Monaten (Anzahl der Monate) 2	Der Abschluss für das Wirtschaftsjahr ist von den zuständigen Organen genehmigt worden: ja <input type="checkbox"/> nein <input type="checkbox"/>
T T M M J J J J	3 T T M M J J J J T T M M J J J J
Bilanzstichtag	Liquidationszeitraum von bis
Das Unternehmen ist (Bitte gegebenenfalls zusätzlich das Formular K 1g ausfüllen.) 4	
<input type="checkbox"/> Gruppenträger <input type="checkbox"/> Gruppenmitglied <input type="checkbox"/> Minderbeteiligter einer Beteiligungsgemeinschaft	Im Veranlagungszeitraum erfolgte eine Umgründung ja <input type="checkbox"/>
<input type="checkbox"/> Option zugunsten der Steuerwirksamkeit wird/wurde für internationale Schachtelbeteiligungen (§ 10 Abs. 3) ausgeübt (Beilage K 10)	
<input type="checkbox"/> Option zur Behandlung als § 7 Abs. 3 - Körperschaft für Erwerbs- und Wirtschaftsgenossenschaften 5	
1. Bilanzposten gemäß § 224 UGB 6	
	Beträge in Euro und Cent
Grund und Boden EKR 020-022	9310
Gebäude auf eigenem Grund EKR 030, 031	9320
Finanzanlagen EKR 08-09	9330
Vorräte EKR 100-199	9340
Forderungen aus Lieferungen und Leistungen EKR 20-21	9350
Sonstige Rückstellungen (ohne Rückstellungen für Abfertigungen, Pensionen oder Steuern) EKR 304-309	9360
Verbindlichkeiten gegenüber Kreditinstituten und Finanzinstituten EKR 311-319	9370



**2. Gewinn- und Verlustrechnung gemäß § 231 UGB** 6**Erträge** *[Grundsätzlich sind Erträge ohne Vorzeichen anzugeben. Nur wenn sich bei einer Kennzahl ein negativer Wert ergibt, ist ein negatives Vorzeichen ("-") anzugeben.]*

Umsatzerlöse (Waren-Leistungserlöse) EKR 40-44	9040
Anlagenerlöse EKR 460-462 vor allfälliger Auflösung auf 463-465 bzw. 783	9060
Aktivierete Eigenleistungen EKR 458-459	9070
Bestandsveränderungen EKR 450-457	9080
Übrige Erträge (inklusive Finanzerträge, Kapitalveränderungen, Gewinnanteile aus einer stillen Beteiligung) Saldo	9090

Summe der Erträge *(muss nicht ausgefüllt werden)***Aufwendungen** *[Grundsätzlich sind Aufwendungen ohne Vorzeichen anzugeben. Nur wenn sich bei einer Kennzahl ein negativer Wert ergibt, ist ein negatives Vorzeichen ("-") anzugeben.]*

Waren, Rohstoffe, Hilfsstoffe EKR 500-539, 580	9100
Beigestelltes Personal (Fremdpersonal) und Fremdleistungen EKR 570-579, 581, 750-753	9110
Personalaufwand ("eigenes Personal") EKR 60-68	9120
Abschreibungen auf das Anlagevermögen (z.B. AfA, geringwertige Wirtschaftsgüter) EKR 700-708	9130
Abschreibungen vom Umlaufvermögen, soweit diese die im Unternehmen üblichen Abschreibungen übersteigen - EKR 709 - und Wertberichtigung zu Forderungen	9140
Instandhaltungen (Erhaltungsaufwand) für Gebäude EKR 72	9150
Reise- und Fahrtspesen inkl. Kilometergeld und Diäten (ohne tatsächliche Kfz-Kosten) EKR 734-737	9160
Tatsächliche Kfz-Kosten (ohne AfA, Leasing und Kilometergeld) EKR 732-733	9170
Miet- und Pachtanwendung, Leasing EKR 740-743, 744-747	9180
Provisionen an Dritte, Lizenzgebühren EKR 754-757, 748-749	9190
Werbe- und Repräsentationsaufwendungen, Spenden, Trinkgelder EKR 765-769	9200
Buchwert abgegangener Anlagen EKR 782	9210
Zinsen und ähnliche Aufwendungen EKR 828-834	9220
Pensionskassenbeiträge (§ 4 Abs. 4 Z 2 EStG 1988)	9248
Spenden an begünstigte Forschungs- und Lehrinrichtungen, Museen, das Bundesdenkmalamt, Behindertensport-Dachverbände, die Internationale Anti-Korruptions-Akademie u.a.	9243
Spenden an mildtätige Organisationen, begünstigte Spendensammelvereine u.a.	9244
Spenden an Umweltschutzorganisationen und Tierheime	9245
Spenden an freiwillige Feuerwehren und Landesfeuerwehrverbände	9246
Übrige Aufwendungen, Kapitalveränderungen Saldo	9230

Summe der Aufwendungen *(muss nicht ausgefüllt werden)***Bilanzgewinn/Bilanzverlust** *(ohne Berücksichtigung eines Gewinnvortrages/Verlustvortrages, einschließlich allfälliger ausländischer Einkünfte, für die das Besteuerungsrecht auf Grund von Doppelbesteuerungsabkommen einem anderen Staat zusteht)*



3. Korrekturen des Bilanzgewinnes/Bilanzverlustes (Steuerliche Mehr-/Weniger-Rechnung)

Zur Ermittlung des zu versteuernden Gewinnes/Verlustes ist der Bilanzgewinn/Bilanzverlust - soweit er nicht bereits nach steuerlichen Vorschriften ermittelt wurde - durch die nachfolgenden Zu- bzw. Abrechnungen zu korrigieren. Gewinnerhöhende Korrekturen sind ohne Vorzeichen, gewinnmindernde Korrekturen sind mit negativem Vorzeichen ("-") anzugeben.

Zuführung zu Rücklagen/Auflösung von Rücklagen	7	9236	
Gewinne/Verluste von Gruppenmitgliedern, die auf Grund eines Ergebnisabführungsvertrages im unternehmensrechtlichen Bilanzgewinn/Bilanzverlust des Gruppenträgers enthalten sind	8	9238	
Korrekturen zu Abschreibungen auf das Anlagevermögen (z.B. AfA, geringwertige Wirtschaftsgüter, EKR 700-708) - Kennzahl 9130	6	9240	
Korrekturen zu Abschreibungen vom Umlaufvermögen, soweit diese die im Unternehmen üblichen Abschreibungen übersteigen und Wertberichtigung zu Forderungen (EKR 709) - Kennzahl 9140	6	9250	
Korrekturen zu tatsächlichen Kfz-Kosten (ohne AfA, Leasing und Kilometergeld, EKR 732-733) - Kennzahl 9170	6	9260	
Korrekturen zu Miet- und Pachtaufwand, Leasing (EKR 740-743, 744-747) - Kennzahl 9180	6	9270	
Korrekturen zu Werbe- und Repräsentationsaufwendungen, Spenden, Trinkgelder (EKR 765-769) - Kennzahl 9200	6	9280	
Korrekturen im Zusammenhang mit Sozialkapitalrückstellungen (§ 14 EStG 1988)		9282	
Korrekturen im Zusammenhang mit Garantie- und Gewährleistungsrückstellungen		9284	
Übrige nicht unter Kennzahl 9292 zu berücksichtigende Korrekturen im Zusammenhang mit sonstigen Rückstellungen		9286	
Verdeckte Ausschüttungen einschließlich der vom Steuerpflichtigen getragenen Kapitalertragsteuer	9	9288	
Körperschaftsteuer (einschließlich der Zuführung zu Rückstellungen, abzüglich von Rückstellungsaufösungen und Erstattungen), ausländische Personensteuer laut den Kennzahlen 673, 836 und 841 sowie Steuerumlagen bei Bestehen einer Unternehmensgruppe	10	9292	
Kapitalertragsteuer von vereinnahmten Kapitalerträgen, die vom Schuldner einbehalten oder übernommen werden		9293	
6/7 der gemäß § 12 Abs. 3 Z 2 zu verteilenden Abschreibungen und Verluste hinsichtlich von Beteiligungen im Sinne des § 10	11	9294	
Hinzuzurechnende Vergütungen jeder Art an Mitglieder des Aufsichtsrates, Verwaltungsrates oder an andere mit der Überwachung der Geschäftsführung beauftragte Personen gemäß § 12 Abs. 1 Z 7		9295	
Siebentel gemäß § 12 Abs. 3 Z 2 ab dem zweiten Wirtschaftsjahr des Verteilungszeitraumes	11	9296	
Fünfzehntelbeträge aus Firmenwertabschreibungen gemäß § 9 Abs. 7 (nur bei Gruppenbesteuerung)		9297	
Beteiligungserträge gemäß § 10 Abs. 1 Z 1 bis 4	12	9298	
Beteiligungserträge gemäß § 10 Abs. 1 Z 5 und 6 ¹⁾	12	9313	
Beteiligungserträge gemäß § 10 Abs. 1 Z 7 (internationale Schachtelbeteiligung)	12	9314	
Steuerfreie Wertänderungen gemäß § 10 Abs. 3	13	9302	
Nachversteuerung gemäß § 2 Abs. 8 EStG 1988	14	9303	
Gewinne, für die eine Steuernichtfestsetzung gemäß § 6 Z 6 lit. b oder nach dem Umgründungssteuergesetz beantragt wird (Kennzahl 805 in Punkt 7)	27	9281	+
Zu- oder Abschlag gemäß § 4 Abs 2 EStG 1988		9247	
Externer Bildungsfreibetrag (§ 4 Abs. 4 Z 8 EStG 1988) Achtung: Die Eintragung ist Voraussetzung für die Berücksichtigung des Freibetrages!		9223	
Interner Bildungsfreibetrag (§ 4 Abs. 4 Z 10 EStG 1988) Achtung: Die Eintragung ist Voraussetzung für die Berücksichtigung des Freibetrages!		9224	
Sonstige Zurechnungen	15	9304	
Sonstige Abrechnungen	16	9306	

1) Bitte in der Beilage **K 12** aufschlüsseln, außer die Beteiligungserträge wurden über einen Investmentfonds (ein § 196 oder § 188 des Investmentfondsgesetzes 2011 oder ein § 40 oder § 42 des Immobilien-Investmentfondsgesetzes unterliegendes Gebilde) bezogen. Dies gilt nicht, wenn es sich um Nichtmeldefonds iSd § 186 Abs. 2 Z 3 InvFG 2011 handelt.





Bilanzgewinn/Bilanzverlust nach den obigen Korrekturen		704	
Zuzurechnende Ergebnisse als Minderbeteiligter einer Beteiligungsgemeinschaft an inländischen Zielkörperschaften (Beilage K 1g)		726	
Zuzurechnende Ergebnisse als Minderbeteiligter einer Beteiligungsgemeinschaft an ausländischen Zielkörperschaften (Beilage K 1g)		827	
Abzüglich positiver ausländischer Einkünfte, für die das Besteuerungsrecht auf Grund von Doppelbesteuerungsabkommen einem anderen Staat zusteht	17	678	
Einkünfte aus Gewerbebetrieb		777	
Bei Ermittlung der Einkünfte wurden berücksichtigt: Nach österreichischem Steuerrecht ermittelte ausländische Verluste höchstens im Ausmaß des Verlustes nach ausländischem Steuerrecht. Achtung: Diese Kennzahl muss bei Berücksichtigung ausländischer Verluste jedenfalls ausgefüllt werden!	18	746	
Gemäß § 6b Abs. 4 zu versteuernde Beträge		658	
4. In den Einkünften aus Gewerbebetrieb sind enthalten:			
Anrechenbare inländische Kapitalertragsteuer	19	645	
Beteiligungserträge gemäß § 10 Abs. 4	20	672	
Darauf ist ausländische Körperschaftsteuer anzurechnen in Höhe von	20	673	
Darauf ist ausländische Quellensteuer anzurechnen in Höhe von	20	851	
Beteiligungserträge gemäß § 10 Abs. 5 ¹⁾	20	835	
Darauf ist ausländische Körperschaftsteuer anzurechnen in Höhe von	20	836	
Darauf ist ausländische Quellensteuer anzurechnen in Höhe von	20	852	
Sonstige ausländische Einkünfte	20	840	
Darauf ist ausländische Steuer anzurechnen in Höhe von	20	841	
Nicht ausgleichsfähige Verluste gemäß § 2 Abs. 2a EStG 1988 (ohne die unter Kennzahl 615 erfassten nicht ausgleichsfähigen Verluste aus Mitunternehmeranteilen)	21	638	
Mit bis zu 75% der positiven Einkünfte aus Gewerbebetrieb sind gemäß § 2 Abs. 2b EStG 1988 nicht ausgleichsfähige Verluste aus Vorjahren zu verrechnen (ohne die unter Kennzahl 616 erfassten verrechenbaren Verluste aus Mitunternehmeranteilen).	21	639	—
Verlustanteile aus der Beteiligung an Personengesellschaften als Mitunternehmer (Beilage K 11)	22		
Darin enthaltene nicht ausgleichsfähige Verluste (§ 2 Abs. 2a EStG 1988)		615	
Gewinnanteile aus der Beteiligung an Personengesellschaften als Mitunternehmer (Beilage K 11)	22		
Bei Ermittlung der positiven Einkünfte aus der Beteiligung an einer Mitunternehmerschaft berücksichtigte Spenden aus dem Betriebsvermögen	933		
Mit Gewinnanteilen aus der Beteiligung an Personengesellschaften als Mitunternehmer sind gemäß § 2 Abs. 2b EStG 1988 nicht ausgleichsfähige Verluste aus Vorjahren zu verrechnen in Höhe von		616	
5. Sonderausgaben			
Verlustabzug			
a) Offene Verlustabzüge aus Vorjahren	23	619	
b) Im Gesamtbetrag der Einkünfte enthaltene Sanierungs-, Veräußerungs-, Aufgabe- oder Liquidationsgewinne zur Ermittlung der Verlustvortragsgrenze gemäß § 2 Abs. 2b EStG 1988	24	624	
6. Sanierungsgewinn			
Gewinn aus einem Schuldnachlass gemäß § 23a Abs. 2 (Kennzahl 669)			
Zu leistende Quote in Prozent	668	669	25
7. Nichtfestsetzung der Steuer gemäß § 6 Z 6 lit b EStG 1988 oder nach dem Umgründungssteuergesetz (UmgrStG)			
Es wird beantragt, die Steuerschuld nicht festzusetzen für einen in den Einkünften enthaltenen Betrag von	26	805	

1) Bitte in der Beilage **K 12** aufschlüsseln, außer die Beteiligungserträge wurden über einen Investmentfonds (ein § 196 oder § 188 des Investmentfondsgesetzes 2011 oder ein § 40 oder § 42 des Immobilien-Investmentfondsgesetzes unterliegendes Gebilde) bezogen. Dies gilt nicht, wenn es sich um Nichtmeldefonds iSd § 186 Abs. 2 Z 3 InvFG 2011 handelt.





8. Sonstiges		
Ausschüttungen oder Zuwendungen sind beschlossen worden in Höhe von		9307
Davon ist ein Betrag von	9308	durch nachstehende Gründe dem Steuerabzug vom Kapitalertrag nicht unterlegen:
a) <input type="checkbox"/> Einlagenrückzahlung im Sinne des § 4 Abs. 12 EStG 1988	b) <input type="checkbox"/> Wesentliche Beteiligung (§ 94 Z 2 EStG 1988)	c) <input type="checkbox"/> Andere Gründe
Tilgungsbetrag von vorbehaltenen Entnahmen gemäß § 18 Abs. 2 Z 1 UmgrStG		813
Restbetrag vorbehaltener Entnahmen bei Beschluss auf Auflösung, Verschmelzung, Umwandlung oder Aufspaltung gemäß § 18 Abs. 2 Z 1 UmgrStG		814
Es ist ein Zuschlag gemäß § 22 Abs. 3 in Höhe von 25% von folgendem Betrag zu entrichten		849
Ein Antrag auf Anrechnung von ausländischer Körperschaftsteuer aus Vorjahren wird für folgenden Betrag gestellt (Anrechnungsvortrag, § 10 Abs. 6)		850

Ich versichere, dass ich die vorstehenden Angaben nach bestem Wissen und Gewissen **richtig** und **vollständig** gemacht habe. Mir ist bekannt, dass die Angaben überprüft werden und dass unvollständige oder unrichtige Angaben strafbar sind. Sollte ich nachträglich erkennen, dass die vorstehende Erklärung unrichtig oder unvollständig ist, so werde ich das Finanzamt davon unverzüglich in Kenntnis setzen (§ 139 Bundesabgabenordnung).

WICHTIGER HINWEIS: Bitte übermitteln Sie **keine Originaldokumente/Belege**, da alle im Finanzamt einlangenden Schriftstücke nach elektr. Erfassung datenschutzkonform vernichtet werden! Bewahren Sie diese aber mindestens **7 Jahre** für eine etwaige Überprüfung auf.

Steuerliche Vertretung (Name, Anschrift, Telefonnummer)

Datum, Unterschrift



2 Hauptergebnisse

Bei einem historischen Vergleich der Ergebnisse sind folgende Unterschiede zu beachten:

Ab dem Veranlagungsjahr 2005 gibt es für finanziell verbundene Körperschaften die Möglichkeit einer Veranlagung als Unternehmensgruppe. Die Unternehmensgruppe löst das Modell der Organschaft ab. Im Unterschied zur Organschaft sind Gruppenmitglieder vom Gruppenträger finanziell unabhängig. Außerdem können bei der Unternehmensgruppe auch Verluste ausländischer Körperschaften berücksichtigt werden. Eine weitere Änderung im Jahr 2005 war die Senkung des Steuersatzes von 34% auf 25%.

Beginnend mit dem Veranlagungsjahr 2011 wird die anrechenbare Mindestkörperschaftsteuer nicht mehr vor sondern nach Berechnung der veranlagten Körperschaftsteuer angerechnet.

Seit April 2012 sind aufgrund einer Gesetzesänderung Einkünfte aus Kapitalvermögen und Grundstücksveräußerungen Bestandteil der Einkünfte von nichtbuchführungspflichtigen und gemeinnützigen Körperschaften.

2.1 Gesamtüberblick

Tabelle 1: Haupterhebungsmerkmale der Körperschaftsteuerstatistik 2003-2013

Haupterhebungsmerkmale	2003	2004	2005	2006	2007	2008	2009	2010	2011	2012	2013
Veranlagungsfälle	100.019	102.919	104.224	108.440	113.173	117.331	120.192	122.906	125.470	129.014	133.348
Steuerfälle	56.612	58.937	61.640	65.731	68.552	69.362	70.627	72.797	75.321	78.173	79.843
Nullfälle	43.407	43.982	42.584	42.709	44.621	47.969	49.565	50.109	50.149	50.841	53.505
Beträge in Mio. Euro											
Zu versteuerndes Einkommen	14.443	15.269	19.082	22.534	24.840	22.550	19.595	24.773	22.891	25.697	25.226
Körperschaftsteuer	5.014	5.294	5.073	5.732	6.312	5.741	4.988	6.272	5.840	6.546	6.400
Veränderungen gegenüber Vorjahr absolut											
Veranlagungsfälle	1.480	2.900	1.305	4.216	4.733	4.158	2.861	2.714	2.564	3.544	4.334
Steuerfälle	2.357	2.325	2.703	4.091	2.821	810	1.265	2.170	2.524	2.852	1.670
Nullfälle	-877	575	-1.398	125	1.912	3.348	1.596	544	40	692	2.664
Beträge in Mio. Euro											
Zu versteuerndes Einkommen	900	826	3.813	3.452	2.306	-2.290	-2.955	5.178	-1.882	2.806	-471
Körperschaftsteuer	283	280	-221	660	579	-571	-753	1.284	-433	706	-146
Veränderung gegenüber Vorjahr in Prozent											
Veranlagungsfälle	1,5	2,9	1,3	4,0	4,4	3,7	2,4	2,3	2,1	2,8	3,4
Steuerfälle	4,3	4,1	4,6	6,6	4,3	1,2	1,8	3,1	3,5	3,8	2,1
Nullfälle	-2,0	1,3	-3,2	0,3	4,5	7,5	3,3	1,1	0,1	1,4	5,2
Zu versteuerndes Einkommen	6,6	5,7	25,0	18,1	10,2	-9,2	-13,1	26,4	-7,6	12,3	-1,8
Körperschaftsteuer	6,0	5,6	-4,2	13,0	10,1	-9,0	-13,1	25,8	-6,9	12,1	-2,2

Q:STATISTIK AUSTRIA, Körperschaftsteuerstatistik.

Tabelle 1 zeigt die Entwicklung der Haupterhebungsmerkmale über die letzten zehn Jahre hinweg. Wie schon in der Vergangenheit setzte sich auch im Jahr 2013 der Aufwärtstrend bei der Anzahl der durchgeführten Veranlagungen weiter fort. Es wurden um 4.334 Fälle oder 3,4% mehr veranlagt als im Jahr 2012. Insgesamt wurden 133.348 Veranlagungen durchgeführt. Das Verhältnis von Steuer- zu Nullfällen veränderte sich im Vergleich zum Vorjahr leicht, der Anteil der Steuerfälle lag bei 59,8%.

Das zu versteuernde Einkommen betrug 25.226 Mio. €, um 471 Mio. € oder 1,8% weniger als im Jahr 2012. Die festgesetzte Körperschaftsteuer fiel entsprechend um 2,2% oder 146 Mio. € auf 6.400 Mio. €. Ein großer Rückgang bei der festgesetzten Steuer in Höhe von 261 Mio. € ist im sekundären Sektor zu verzeichnen, nämlich 11,1%. Der Zuwachs im Tertiären Sektor von 2,9% oder 118 Mio. € konnte das nicht ausgleichen.

Die Möglichkeit eines Verlustabzugs von Vorjahresverlusten nahmen im Jahr 2013 insgesamt 28.657 Körperschaften bzw. Gruppen in Anspruch. Er betrug 3.445 Mio. € und war damit um 12,2% niedriger als im Jahr zuvor (3.922 Mio. €). Eine mögliche Erklärung dafür könnte sein, dass aufgrund der geringeren Einkünfte im Jahr 2013 auch weniger Vorjahresverluste geltend gemacht werden konnten.

Die einzeln veranlagten Fälle nahmen in Summe einen etwas höheren Verlustabzug in Anspruch als die Gruppen (Einzelveranlagungen: 1.898 Mio. €, Gruppenveranlagungen: 1.547 Mio. €). Anteilsmäßig wurde der Verlustabzug häufiger von Gruppen (26,8% der Unternehmensgruppen) in Anspruch genommen als von einzeln veranlagten Unternehmen (21,3%).

Aufgrund der Gruppenbesteuerung ist es ab dem Veranlagungsjahr 2005 möglich, Verluste direkter verbundener ausländischer Körperschaften geltend zu machen. Von dieser Möglichkeit machten 452 Unternehmensgruppen oder 12,2% Gebrauch. Insgesamt wurden dabei 188 Mio. € an ausländischen Verlusten mit inländischen Gewinnen verrechnet, um 121 Mio. € oder 39,0% weniger als im Jahr 2012 (309 Mio. €).

Sowohl die Vorjahres- als auch die ausländischen Verluste sind beim zu versteuernden Einkommen bereits berücksichtigt. 79.843 oder 59,8% der Veranlagungen zählten zu den Steuerfällen mit positivem zu versteuerndem Einkommen. Bei 53.505 Veranlagungen war kein positives Einkommen vorhanden, womit sie der Kategorie der Nullfälle zugerechnet wurden.

Grafik 1
Einzel- und Gruppenveranlagungen 2013

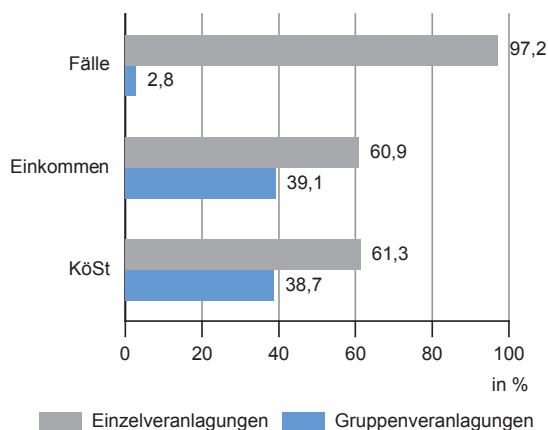

Q: STATISTIK AUSTRIA, Körperschaftsteuerstatistik 2013.

Da bei der Veranlagung von Unternehmensgruppen jeder Gruppenbeteiligte eigenständiges Steuersubjekt bleibt und eine eigene Körperschaftsteuererklärung abgibt, übersteigt die Anzahl der Erklärungen die der Veranlagungsbescheide. Hinter den 3.710 Gruppen verbargen sich ebenso viele Gruppenträger und deren 10.080 Gruppenmitglieder. Somit flossen in Summe 13.790 Feststellungsbescheide und ergänzte Bescheide in die Gruppenveranlagungen ein. Auf Unternehmensebene befanden sich zusammen mit den 129.638 einzeln veranlagten Unternehmen insgesamt 143.428 Körperschaften, wohingegen die Veranlagungsebene 133.348 Fälle umfasste (Grafik 2).

Jene 11.674 Körperschaften, die im Jahr 2013 nicht der Buchführungspflicht unterlagen, machten 8,1% der Erklärungen aus. Beschränkt steuerpflichtig waren mit 3.037 nur 2,1% der Körperschaften.

Von den 133.348 Körperschaften, für die 2013 eine Veranlagung erfolgte, wurden 129.638 Körperschaften einzeln veranlagt. In 3.710 Fällen erfolgte die Veranlagung für eine Unternehmensgruppe. Damit gab es um 6,9% mehr veranlagte Gruppen als im Jahr 2012 (mit 3.471 Gruppen). 9.862 Mio. € oder 39,1% des zu versteuernden Einkommens entfielen auf die Unternehmensgruppen. Einen ähnlich hohen Anteil, nämlich 38,7% oder 2.476 Mio. €, leisteten die Unternehmensgruppen zum Körperschaftsteueraufkommen (Grafik 1).

Bei den veranlagten Unternehmensgruppen war der Anteil der Steuerfälle nur wenig höher als bei den einzeln veranlagten Körperschaften: 67,3% oder 2.496 Unternehmensgruppen waren Steuerfälle. Bei den einzeln veranlagten Unternehmen betrug das Verhältnis 59,7% Steuerfälle zu 40,3% Nullfällen.

Grafik 2
Veranlagungs- und Unternehmensebene 2013

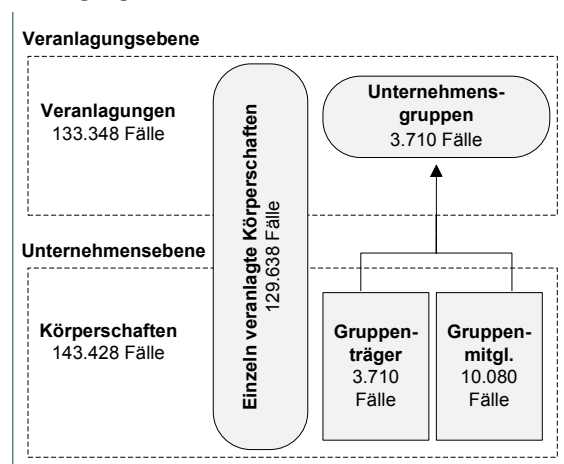

Q: STATISTIK AUSTRIA, Körperschaftsteuerstatistik 2013.

2.2 Einkommensklassen

Das durchschnittliche zu versteuernde Einkommen je Veranlagungsfall lag im Jahr 2013 bei 189.171 €, der Median bei 3.086 €. Der Mittelwert der veranlagten Körperschaftsteuer betrug 47.992 €, der Median nur 1.125 €. Eine solche Diskrepanz zwischen Mittelwert und Median deutet auf eine hohe Konzentration des Körperschaftsteueraufkommens bei einem geringen Prozentsatz der veranlagten Fälle hin.

Tabelle 2 enthält die Verteilung des zu versteuernden Einkommens und der Körperschaftsteuer für alle Veranlagungsfälle. In die Einkommensstufe bis 20.000 € fielen 67,6% der veranlagten Fälle, ihr Anteil am gesamten Steueraufkommen betrug jedoch nur 2,3%. Umgekehrt gehörten im Jahr 2013 nur 2,3% aller veranlagten Fälle der höchsten Einkommensklasse von über 1 Mio. € an. Auf sie entfielen aber 72,2% des Körperschaftsteueraufkommens.

Tabelle 2: Haupterhebungsmerkmale 2013 nach zu versteuerndem Einkommen

Stufen des zu versteuernden Einkommens in Euro	Veranlagungsfälle		Zu versteuerndes Einkommen		Körperschaftsteuer	
	Anzahl	%	Mio. Euro	%	Mio. Euro	%
Nullfälle	53.505	40,1	0,0	0,0	73,6	1,2
Bis unter 8.000	24.634	18,5	78,8	0,3	29,0	0,5
8.000 bis unter 20.000	12.041	9,0	157,7	0,6	44,2	0,7
20.000 bis unter 40.000	9.424	7,1	272,5	1,1	70,2	1,1
40.000 bis unter 200.000	20.625	15,5	1.978,8	7,8	493,9	7,7
200.000 bis unter 500.000	7.167	5,4	2.250,5	8,9	564,8	8,8
500.000 bis unter 1.000.000	2.873	2,2	2.009,8	8,0	502,8	7,9
1.000.000 und mehr	3.079	2,3	18.477,5	73,3	4.621,2	72,2
Insgesamt	133.348	100,0	25.225,6	100,0	6.399,6	100,0

Q: STATISTIK AUSTRIA, Körperschaftsteuerstatistik.

Ein Vorjahresvergleich nach Einkommensstufen macht diesen Trend noch deutlicher (Tabelle 3). Die Veranlagungsfälle verteilten sich ähnlich wie im Vorjahr über die Einkommensstufen, mit der Gruppe der Nullfälle als größter Teilmasse. In allen Untergruppen wurden 2013 mehr Veranlagungsfälle gezählt als im Vorjahr. Dabei waren die prozentuell größten Veränderungen in den der untersten und den obersten Einkommensstufen zu verzeichnen.

Tabelle 3: Veränderung der Haupterhebungsmerkmale 2012/2013 nach zu versteuerndem Einkommen

Stufen des zu versteuernden Einkommens in Euro	Veranlagungsfälle					Körperschaftsteuer				
	2012		2013		2012/13	2012		2013		2012/13
	Anzahl	%	Anzahl	%		Mio. Euro	%	Mio. Euro	%	
Nullfälle	50.841	39,4	53.505	40,1	5,2	85,0	1,3	73,6	1,2	-13,4
Bis unter 8.000	24.236	18,8	24.634	18,5	1,6	39,9	0,6	29,0	0,5	-27,4
8.000 bis unter 20.000	12.044	9,3	12.041	9,0	-0,0	41,9	0,6	44,2	0,7	5,6
20.000 bis unter 40.000	9.304	7,2	9.424	7,1	1,3	68,5	1,1	70,2	1,1	2,4
40.000 bis unter 200.000	19.887	15,4	20.625	15,5	3,7	480,4	7,3	493,9	7,7	2,8
200.000 bis unter 500.000	7.001	5,4	7.167	5,4	2,4	549,6	8,4	564,8	8,8	2,8
500.000 bis unter 1.000.000	2.756	2,1	2.873	2,2	4,2	479,7	7,3	502,8	7,9	4,8
1.000.000 und mehr	2.945	2,3	3.079	2,3	4,6	4.800,8	73,3	4.621,2	72,2	-3,7
Insgesamt	129.014	100,0	133.348	100,0	3,4	6.545,8	100,0	6.399,6	100,0	-2,2

Q: STATISTIK AUSTRIA, Körperschaftsteuerstatistik.

Anders verlief die Entwicklung bei der veranlagten Körperschaftsteuer: Im Vergleich zu 2012 gab es in den unteren beiden Einkommensklassen (bis 8.000 €) einen deutlichen Rückgang. Bei den Nullfällen wurde der Anteil der Körperschaftsteuer um 13,4%, bei den Körperschaften mit Einkommen unter 8.000 € um 27,4% weniger. Grund dafür war die gesetzliche Senkung des Mindeststammkapitals und damit der Mindestkörperschaftsteuer im zweiten Halbjahr 2013. Ab dem zweiten Halbjahr 2013 waren infolge dessen von GmbH statt 437,50 € nur noch 125 € pro Quartal als Mindeststeuer zu bezahlen.

Die um 3,7% geringere Körperschaftsteuer bei den Körperschaften und Gruppen mit einem Einkommen über 1 Mio. € ist auf deren gesunkenes zu versteuerndes Einkommen zurück zu führen.

Wie in den Vorjahren fiel mit 25,1% oder 773 Veranlagungen ein vergleichsweise hoher Anteil der Unternehmensgruppen in die höchste Einkommensstufe von über 1 Mio. € (Tabelle 4). Damit machten die Gruppenveranlagungen in dieser Einkommensstufe ein Viertel der Veranlagungsfälle aus, bei einem Gesamtanteil an allen Veranlagungen von 2,8%.

Tabelle 4: Haupterhebungsmerkmale 2013 nach zu versteuerndem Einkommen und Veranlagungsarten

Stufen des zu versteuernden Einkommens in Euro	Veranlagungsfälle				Körperschaftsteuer			
	Einzelveranlagung		Gruppenveranlagung		Einzelveranlagung		Gruppenveranlagung	
	Anzahl	%	Anzahl	%	Mio. Euro	%	Mio. Euro	%
Nullfälle	52.291	97,7	1.214	2,3	63,9	86,8	9,7	13,2
Bis unter 8.000	24.510	99,5	124	0,5	28,7	98,8	0,3	1,2
8.000 bis unter 20.000	11.917	99,0	124	1,0	43,7	99,0	0,5	1,0
20.000 bis unter 40.000	9.264	98,3	160	1,7	69,0	98,3	1,2	1,7
40.000 bis unter 200.000	20.045	97,2	580	2,8	478,2	96,8	15,7	3,2
200.000 bis unter 500.000	6.736	94,0	431	6,0	528,9	93,7	35,8	6,3
500.000 bis unter 1.000.000	2.569	89,4	304	10,6	447,5	89,0	55,4	11,0
1.000.000 und mehr	2.306	74,9	773	25,1	2.264,2	49,0	2.357,0	51,0
Insgesamt	129.638	97,2	3.710	2,8	3.924,1	61,3	2.475,5	38,7

Q: STATISTIK AUSTRIA, Körperschaftsteuerstatistik.

Noch deutlicher ist die Konzentration der großen Einkommen bei den Unternehmensgruppen im Hinblick auf die Körperschaftsteuer. Insgesamt brachten die Gruppen mit 2.476 Mio. € deutlich mehr als ein Drittel des gesamten Steuervolumens auf. Betrachtet man nur die Einkommensstufe von 1 Mio. € und mehr, lag der Anteil der Gruppen mit 2.357 Mio. € sogar bei 51%.

Anders betrachtet wurden 95,2% des Steueraufkommens der Unternehmensgruppen von der einkommensstärksten Klasse aufgebracht. Bei den einzeln veranlagten Unternehmen ließ sich erwartungsgemäß ebenfalls eine deutliche Konzentration der veranlagten Körperschaftsteuer auf die oberste Einkommensklasse feststellen, diese trugen aber „nur“ 57,7% zum Gesamtsteueraufkommen der einzeln veranlagten Unternehmen bei. Diese Beobachtung bestätigt die Annahme, dass Unternehmensgruppen deutlich mehr Einkommen konzentrierten als Einzelunternehmen.

Übersicht 1: Anteil der Körperschaftsteuer 2013 am zu versteuernden Einkommen

Stufen des zu versteuernden Einkommens, Euro	Veranlagungsfälle	Anteil der KöSt am Einkommen, %
Nullfälle	53.505	-
Bis unter 8.000	24.634	36,8
8.000 bis unter 20.000	12.041	28,0
20.000 bis unter 40.000	9.424	25,8
40.000 bis unter 200.000	20.625	25,0
200.000 bis unter 500.000	7.167	25,1
500.000 bis unter 1.000.000	2.873	25,0
1.000.000 und mehr	3.079	25,0
Insgesamt	133.348	25,4

Q: STATISTIK AUSTRIA, Körperschaftsteuerstatistik.

Setzt man die veranlagte Körperschaftsteuer mit dem zu versteuernden Einkommen in Beziehung (Übersicht 1), so ist bei den Steuerfällen mit einem zu versteuernden Einkommen von bis zu 8.000 € zu bemerken, dass die Körperschaftsteuer im Verhältnis zum zu versteuernden Einkommen mit 36,8% unverhältnismäßig hoch war. Zum einen ist dieser hohe Prozentsatz auf die Mindestkörperschaftsteuer zurückzuführen, die bei Kapitalgesellschaften zu entrichten war, wenn der eigentliche Steuerbetrag unter der Mindestkörperschaftsteuer lag, zum anderen auf die Zwischensteuer, die bei Privatstiftungen für Kapitalerträge und Gewinne aus Beteiligungsveräußerungen abgeführt werden musste (diese Kapitalerträge und Gewinne sind nicht im Einkommen erfasst).

2.3 Rechtsformen

In Tabelle 5 werden Anzahl, zu versteuerndes Einkommen und Körperschaftsteuer der Veranlagungsfälle gegliedert nach Rechtsformen dargestellt. Während der größte Anteil der Veranlagungsfälle mit 86,3% bei den Gesellschaften mit beschränkter Haftung (GmbH) lag, hatten alle anderen Rechtsformen nur einen prozentuellen Anteil von jeweils unter 5%.

Die GmbH hatten mit 48,6% zwar auch den größten Anteil am Körperschaftsteueraufkommen, im Vergleich zu ihrem Anteil an den Veranlagungsfällen war dieser jedoch verhältnismäßig deutlich geringer. Überproportional

Tabelle 5: Haupterhebungsmerkmale 2013 nach Rechtsformen

Rechtsformen	Veranlagungsfälle		Zu versteuerndes Einkommen		Körperschaftsteuer	
	Anzahl	%	Mio. Euro	%	Mio. Euro	%
Aktiengesellschaften	736	0,6	1.178,3	4,7	296,0	4,6
Gesellschaften mit beschränkter Haftung	115.085	86,3	12.229,9	48,5	3.110,4	48,6
Erwerbs- u. Wirtschaftsgenossenschaften	1.443	1,1	382,4	1,5	95,6	1,5
Sparkassen, Versicherungsvereine auf Gegenseitigkeit	65	0,1	58,1	0,2	14,5	0,2
Betriebe gew. Art v. Körperschaften öffentlichen Rechts	2.034	1,5	227,2	0,9	56,8	0,9
Private Vereine	4.124	3,1	23,8	0,1	5,9	0,1
Sonstige KöSt-pflichtige Rechtsformen	6.151	4,6	1.263,8	5,0	344,8	5,4
Unternehmensgruppe	3.710	2,8	9.862,2	39,1	2.475,5	38,7
Insgesamt	133.348	100,0	25.225,6	100,0	6.399,6	100,0

Q: STATISTIK AUSTRIA, Körperschaftsteuerstatistik.

hoch war hingegen der Anteil am Körperschaftsteueraufkommen bei den Unternehmensgruppen. Obwohl diese Rechtsform nur 2,8% aller Veranlagungsfälle ausmachte, entfiel auf sie 38,7% der gesamten Körperschaftsteuer.

Aus Übersicht 2 wird ersichtlich, wie sich bei den Rechtsformen die Anteile am Steueraufkommen über einen längeren Zeitraum hinweg entwickelt haben. Während die Aktiengesellschaften (AG) seit 1960 an Bedeutung verloren und ihr Anteil sich von drei Viertel (1960) auf gut ein Viertel (2004) reduzierte, hat sich die Quote der GmbH in diesem Zeitraum von 18,6% auf 66,2% mehr als verdreifacht.

Übersicht 2: Anteile der Rechtsformen am Körperschaftsteueraufkommen 1960-2013

Jahre	AG	GmbH	Sonstige	Gruppen	
	Anteile, %				
Keine Mindest-KöSt (Steuerfälle)	1960	75,1	18,6	6,3	-
	1970	57,1	28,8	14,1	-
	1975	38,7	46,6	14,7	-
	1980	20,8	57,8	21,4	-
	1985	19,9	61,9	18,2	-
	1990	17,0	72,5	10,5	-
Mindest-KöSt (Veranlagungsfälle)	1995	28,1	59,8	12,1	-
	2000	32,6	58,3	9,1	-
	2001	33,0	58,7	8,3	-
	2002	30,0	62,6	7,4	-
	2003	24,5	63,4	12,1	-
	2004	26,6	66,2	7,2	-
	2005	12,4	52,4	6,6	28,6
	2006	8,8	49,9	7,5	33,8
	2007	7,1	49,4	6,3	37,2
	2008	4,0	54,9	5,8	35,3
	2009	5,9	54,6	6,3	33,2
	2010	10,4	45,3	8,7	35,7
	2011	4,4	51,8	6,2	37,6
2012	5,0	48,0	6,7	40,3	
2013	4,6	48,6	8,1	38,7	

Q: STATISTIK AUSTRIA, Körperschaftsteuerstatistik.

Durch die Einführung der Gruppenbesteuerung im Jahr 2005 starteten die Unternehmensgruppen als eigene Rechtsform mit einem Anteil von 28,6% am Steueraufkommen. Das bewirkte einen Rückgang der Anteile sowohl bei den einzelveranlagten AG (auf 12,4% in 2005) als auch bei den GmbH (auf 52,4% in 2005). Im Jahr 2013 hatten die Unternehmensgruppen einen Anteil von 38,7% am Körperschaftsteueraufkommen, wohingegen der Anteil der AG (4,6%) und GmbH (48,6%) im Vergleich zu 2005 noch niedriger lag.

Einen nach Rechtsformen gegliederten Jahresvergleich von 2013 zu 2012 zeigt Tabelle 6. Die fallmäßig, wenn auch nicht prozentuell, bedeutendste Veränderung findet sich bei den GmbH mit einem Plus von 4.094 Veranlagungen. Die relativ größte Veränderung fand bei den Unternehmensgruppen statt mit einem Anstieg von 6,9%. Das entspricht 239 Körperschaften.

Die deutlichen Zunahmen der veranlagten Körperschaftsteuer bei den Körperschaften öffentlichen Rechts (+136,5%) und den sonstigen KöSt-pflichtigen Rechtsformen (+13,1%) sind auf die geänderte Besteuerung von Kapitalerträgen laut EStG §27a (1) zurück zu führen.

Den summenmäßig bedeutendsten Rückgang gab es bei den Unternehmensgruppen mit 163 Mio. €. Bei den Sparkassen und Versicherungsvereinen auf Gegenseitigkeit war der prozentuelle Rückgang zum Vorjahr mit 12,3% am größten.

In Tabelle 7 werden die Daten nach der Rechtsform gegliedert und getrennt für Steuer- und Nullfälle ausgewiesen. Obwohl die Steuerfälle insgesamt mit 59,9% überwogen, machte der Anteil der Nullfälle bei einigen Rechtsformen mehr als die Hälfte aus. Besonders hoch war der Anteil der Nullfälle bei privaten Vereinen mit 60,2%. Ebenfalls einen hohen Anteil an Nullfällen wiesen die Aktiengesellschaften mit 53,1% auf.

Tabelle 6: Veränderung der Hauptehebungsmerkmale 2012/2013 nach Rechtsformen

Rechtsformen	Veranlagungsfälle					Körperschaftsteuer				
	2012		2013		2012/13	2012		2013		2012/13
	Anzahl	%	Anzahl	%		Mio. Euro	%	Mio. Euro	%	
Aktiengesellschaften	798	0,6	736	0,6	-7,8	328,3	5,0	296,0	4,6	-9,8
Gesellschaften mit beschränkter Haftung	110.991	86,0	115.085	86,3	3,7	3.138,4	48,0	3.110,4	48,6	-0,9
Erwerbs- und Wirtschaftsgenossenschaften	1.457	1,1	1.443	1,1	-1,0	89,2	1,4	95,6	1,5	7,1
Sparkassen, Versicherungsvereine auf Gegenseitigkeit	69	0,1	65	0,1	-5,8	16,6	0,3	14,5	0,2	-12,3
Betriebe gewerblicher Art von Körperschaften öffentlichen Rechts	2.080	1,6	2.034	1,5	-2,2	24,0	0,4	56,8	0,9	136,5
Private Vereine	4.095	3,2	4.124	3,1	0,7	5,7	0,1	5,9	0,1	3,8
Sonstige KöSt-pflichtige Rechtsformen	6.053	4,7	6.151	4,6	1,6	305,0	4,7	344,8	5,4	13,1
Unternehmensgruppe	3.471	2,7	3.710	2,8	6,9	2.638,7	40,3	2.475,5	38,7	-6,2
Insgesamt	129.014	100,0	133.348	100,0	3,4	6.545,8	100,0	6.399,6	100,0	-2,2

Q: STATISTIK AUSTRIA, Körperschaftsteuerstatistik.

Tabelle 7: Hauptehebungsmerkmale von Null- bzw. Steuerfällen 2013 nach Rechtsformen

Rechtsformen	Veranlagungsfälle				Körperschaftsteuer			
	Nullfall		Steuerfall		Nullfall		Steuerfall	
	Anzahl	%	Anzahl	%	Mio. Euro	%	Mio. Euro	%
Aktiengesellschaften	391	53,1	345	46,9	1,3	0,4	294,7	99,6
Gesellschaften mit beschränkter Haftung	45.250	39,3	69.835	60,7	44,4	1,4	3.066,0	98,6
Erwerbs- und Wirtschaftsgenossenschaften	361	25,0	1.082	75,0	0,0	0,0	95,6	100,0
Sparkassen, Versicherungsvereine auf Gegenseitigkeit	18	27,7	47	72,3	0,0	0,0	14,5	100,0
Betriebe gewerblicher Art von Körperschaften öffentlichen Rechts	869	42,7	1.165	57,3	0,0	0,1	56,8	100,0
Private Vereine	2.481	60,2	1.643	39,8	0,0	0,0	5,9	100,0
Sonstige KöSt-pflichtige Rechtsformen	2.921	47,5	3.230	52,5	18,2	5,3	326,6	94,7
Unternehmensgruppe	1.214	32,7	2.496	67,3	9,7	0,4	2.465,8	99,6
Insgesamt	53.505	40,1	79.843	59,9	73,6	1,2	6.326,0	98,9

Q: STATISTIK AUSTRIA, Körperschaftsteuerstatistik.

Die veranlagten 73,6 Mio. € an Körperschaftsteuer bei den Nullfällen sind hauptsächlich auf Zahlungen der Mindestkörperschaftsteuer bei AG und GmbH zurückzuführen. Während die Nullfälle insgesamt 1,2% zum gesamten Steueraufkommen beitrugen, betrug ihr Anteil bei den „Sonstigen körperschaftsteuerpflichtigen Rechtsformen“ 5,3%. Dafür ausschlaggebend sind Zwischensteuern, denen inländische und ausländische Kapitalerträge sowie Einkünfte aus Beteiligungsveräußerungen von Privatstiftungen unterliegen. Einkünfte dieser Art werden formal nicht dem zu versteuernden Einkommen zugerechnet, wodurch ein Großteil der Privatstiftungen trotz positiver steuerlicher Ergebnisse den Nullfällen zugezählt wird. Bei den GmbH steuerten die Nullfälle mit 1,4% ebenfalls deutlich mehr als im Durchschnitt, was aber auf die Mindestkörperschaftsteuer zurück zu führen war.

Übersicht 3: Durchschnittliche Körperschaftsteuer 2013 nach Rechtsformen

Rechtsformen	Veranlagungsfälle	Ø KöSt, Euro
Aktiengesellschaften	736	402.133
Gesellschaften mit beschränkter Haftung	115.085	27.027
Erwerbs- und Wirtschaftsgenossenschaften	1.443	66.244
Sparkassen, Versicherungsvereine auf Gegenseitigkeit	65	223.385
Betriebe gewerblicher Art von Körperschaften öffentlichen Rechts	2.034	27.940
Private Vereine	4.124	1.440
Sonstige KöSt-pflichtige Rechtsformen	6.151	56.061
Unternehmensgruppe	3.710	667.256
Insgesamt	133.348	47.992

Q: STATISTIK AUSTRIA, Körperschaftsteuerstatistik.

Am höchsten war die durchschnittliche Körperschaftsteuer für das Jahr 2013 mit 667.256 € bei den Unternehmensgruppen (Übersicht 3). Dieser Wert spiegelt die Tatsache wider, dass die Gruppengröße im Durchschnitt bei drei bis vier Körperschaften mit eher hohen Einkommen lag. Bei den übrigen Rechtsformen wiesen die AG, die keiner Unternehmensgruppe angehörten, mit 402.133 € die höchste durchschnittliche Körperschaftsteuer auf, gefolgt von den „Sparkassen, Versicherungsvereinen auf Gegenseitigkeit“ mit einem Durchschnitt von 223.385 € für das Jahr 2013. Die geringste Körperschaftsteuer ergab sich im Durchschnitt bei den privaten Vereinen mit 1.440 €.

2.4 Wirtschaftsbereiche

Bei der Darstellung nach Wirtschaftsbereichen ist zu beachten, dass die Zuordnung schwerpunktmäßig aufgrund der hauptsächlich ausgeübten Wirtschaftstätigkeit erfolgt. Das Prinzip der schwerpunktmäßigen Klassifikation gilt nicht nur für einzeln veranlagte Körperschaften, sondern genauso für Unternehmensgruppen. Diese werden derjenigen Branche zugerechnet, in die der absolut größte steuerliche Gewinn oder Verlust aller Gruppenbeteiligten fällt. Da die Mitgliedschaft zu einer Gruppe nicht an die Art der wirtschaftlichen Tätigkeit gebunden ist, können einer Unternehmensgruppe mehrere einkommensstarke Körperschaften aus unterschiedlichen Wirtschaftsbereichen angehören. Dennoch kann das Gruppenergebnis nur einer einzigen Branche zugerechnet werden.

Aufgrund dieser schwerpunktmäßigen Zuordnung von Unternehmensgruppen zu den Wirtschaftsbereichen sind Branchenvergleiche mit dem Vorjahr mit Vorsicht zu interpretieren. Da die Gruppen fallmäßig nur einen geringen Anteil ausmachen, dürfte diese Einschränkung bei den Fallzahlen im Gegensatz zum Einkommen bzw. Steueraufkommen aber kaum ins Gewicht fallen.

Der Wirtschaftsbereich mit den meisten Veranlagungsfällen war, wie schon in den Vorjahren, mit 20,5% der „Handel“ (Tabelle 8). Dem Bereich „Freiberufliche und technische Dienstleistungen“ wurden mit 14,4% die zweitmeisten Veranlagungen zugeordnet. Der kleinste Wirtschaftsbereich war 2013 der „Bergbau“ mit 232 Veranlagungen; knapp unter oder über 1.000 Veranlagungsfälle hatten die Bereiche „Land- und Forstwirtschaft“ und „Öffentliche Verwaltung“.

Tabelle 8: Haupterhebungsmerkmale 2013 nach Wirtschaftsbereichen

Abschnitte der ÖNACE 2008	Veranlagungsfälle		Zu versteuerndes Einkommen		Körperschaftsteuer	
	Anzahl	%	Mio. Euro	%	Mio. Euro	%
Land- und Forstwirtschaft	1.126	0,8	70,3	0,3	17,9	0,3
Bergbau	232	0,2	171,1	0,7	42,9	0,7
Herstellung von Waren	10.068	7,6	6.164,3	24,4	1.545,9	24,2
Energieversorgung; Wasserversorgung und Abfallentsorgung	2.167	1,6	919,9	3,7	230,8	3,6
Bau	13.163	9,9	1.251,9	5,0	319,2	5,0
Handel	27.364	20,5	4.061,8	16,1	1.028,1	16,1
Verkehr	4.373	3,3	1.660,6	6,6	417,2	6,5
Beherbergung und Gastronomie	8.015	6,0	423,3	1,7	110,0	1,7
Information und Kommunikation	6.732	5,1	773,0	3,1	196,5	3,1
Finanz- und Versicherungsleistungen	12.904	9,7	4.708,8	18,7	1.215,0	19,0
Grundstücks- und Wohnungswesen	14.002	10,5	1.646,0	6,5	418,9	6,6
Freiberufliche/technische Dienstleistungen	19.238	14,4	2.184,4	8,7	554,4	8,7
Sonstige wirtschaftliche Dienstleistungen	5.297	4,0	566,0	2,2	144,2	2,3
Öffentliche Verwaltung	973	0,7	187,8	0,7	47,0	0,7
Erziehung, Unterricht; Gesundheits- und Sozialwesen	2.187	1,6	211,4	0,8	53,6	0,8
Kunst, Unterhaltung, Erholung; Sonstige Dienstleistungen	5.507	4,1	225,0	0,9	58,0	0,9
Insgesamt	133.348	100,0	25.225,6	100,0	6.399,6	100,0

Q: STATISTIK AUSTRIA, Körperschaftsteuerstatistik.

Den gewichtigsten Anteil an der Körperschaftsteuer leisteten die Bereiche „Herstellung von Waren“ (24,2%), „Finanz- und Versicherungsdienstleistungen“ (19,0%) sowie „Handel“ (16,1%). Im Bereich „Land- und Forstwirtschaft“ war die Körperschaftsteuer mit 18 Mio. € oder 0,3% der Gesamtsumme am geringsten.

Auch bei der Aufteilung der Tätigkeitsbereiche auf die drei volkswirtschaftlichen Sektoren Rohstoffgewinnung, Rohstoffverarbeitung und Dienstleistung gab es im Steuerjahr 2013 keine wesentlichen Veränderungen: Der primäre Sektor mit den ÖNACE-Bereichen „Land- und Forstwirtschaft“ und „Bergbau“ stellte 1,0% der Veranlagungsfälle sowie 1,0% des Körperschaftsteueraufkommens. Im sekundären Sektor, der die Wirtschaftsbereiche „Herstellung von Waren“, „Energieversorgung“, „Wasserver- und Abfallentsorgung“ sowie „Bau“ umfasst, erbrachten die 19,1% dahingehend klassifizierten Unternehmen und Unternehmensgruppen 32,8% der veranlagten Körperschaftsteuer. Im Dienstleistungssektor wurde bei 79,9% der Veranlagungsfälle 66,3% der Steuer veranlagt.

Obwohl sich die Verteilung der Körperschaftsteuer auf die 3 Sektoren im Vergleich zum Jahr 2012 nicht grundlegend verändert hat, gab es doch innerhalb der Sektoren unterschiedliche Entwicklungen. Die Steuer im primären

und sekundären Sektor waren geringer als im Vorjahr. Der Primärsektor verbuchte eine um 6,2% bzw. 4 Mio. € geringere Steuer als im Vorjahr, im Sektor Industrie war die Steuer mit 11,1% oder 261 Mio. € sogar deutlich niedriger. Der Zuwachs im tertiären Sektor von 2,9% oder 118 Mio. € konnte das nicht ausgleichen.

Sehr unterschiedlich fiel 2013 die Höhe der durchschnittlichen Körperschaftsteuer je Wirtschaftsbereich aus (Übersicht 4). Im Durchschnitt die höchste Steuer entfiel auf die 232 Veranlagungen des Bereichs „Bergbau“ mit 185.000 €. Deutlich dahinter folgten die Unternehmen und Unternehmensgruppen des Bereichs „Herstellung von Waren“ mit 153.543 € und „Energieversorgung; Wasserver- und Abfallentsorgung“ mit 106.516 €. Am untersten Ende der Skala, mit durchschnittlich knapp unter bzw. über 15.000 €, lagen die Bereiche „Kunst, Unterhaltung, Erholung; Sonstige Dienstleistungen“ und „Beherbergung und Gastronomie“.

Übersicht 4: Durchschnittliche Körperschaftsteuer 2013 nach Wirtschaftsbereichen

Abschnitte der ÖNACE 2008	Veranlagungsfälle	Ø KSt, Euro
Land- und Forstwirtschaft	1.126	15.897
Bergbau	232	185.000
Herstellung von Waren	10.068	153.543
Energieversorgung; Wasserversorgung und Abfallentsorgung	2.167	106.516
Bau	13.163	24.252
Handel	27.364	37.571
Verkehr	4.373	95.404
Beherbergung und Gastronomie	8.015	13.728
Information und Kommunikation	6.732	29.190
Finanz- und Versicherungsleistungen	12.904	94.155
Grundstücks- und Wohnungswesen	14.002	29.916
Freiberufliche/technische Dienstleistungen	19.238	28.815
Sonstige wirtschaftliche Dienstleistungen	5.297	27.229
Öffentliche Verwaltung	973	48.263
Erziehung, Unterricht; Gesundheits- und Sozialwesen	2.187	24.508
Kunst, Unterhaltung, Erholung; Sonstige Dienstleistungen	5.507	10.539
Insgesamt	133.348	47.992

Q: STATISTIK AUSTRIA, Körperschaftsteuerstatistik.

Beim Verhältnis von Steuer- zu Nullfällen (Tabelle 9) zeigten nur die Bereiche „Kunst, Unterhaltung, Erholung; sonstige Dienstleistungen“ (54,5%) und „Finanz- und Versicherungsdienstleistungen“ (51,8%) einen höheren Anteil an Nullfällen als an Steuerfällen. In den Bereichen „Land- und Forstwirtschaft“ (67,1%) und „Herstellung von Waren“ (66,8%) gab es hingegen die höchsten Anteile an Steuerfällen.

In der „Beherbergung und Gastronomie“ sowie in „Kunst, Unterhaltung, Erholung; sonstige Dienstleistungen“ trugen die Nullfälle mit 3,2% bzw. 2,5% relativ viel zum Körperschaftsteueraufkommen des Wirtschaftsbereiches bei. Da hier das durchschnittliche Einkommen eher gering war, fiel die Mindestkörperschaftsteuer deutlicher ins Gewicht.

Besonders hoch war der Anteil der Unternehmensgruppen an den Veranlagungsfällen (Tabelle 10) in den Bereichen „Bergbau“ mit 8,6% und „Herstellung von Waren“ mit 7,2%. Sie lagen damit deutlich über dem Durchschnitt für alle Bereiche von 2,8%. Keine einzige Unternehmensgruppe wurde 2013 in der „Öffentlichen

Tabelle 9: Haupterhebungsmerkmale von Null- und Steuerfällen 2013 nach Wirtschaftsbereichen

Abschnitte der ÖNACE 2008	Veranlagungsfälle				Körperschaftsteuer			
	Nullfall		Steuerfall		Nullfall		Steuerfall	
	Anzahl	%	Anzahl	%	Mio. Euro	%	Mio. Euro	%
Land- und Forstwirtschaft	371	33,0	755	67,1	0,3	1,5	17,6	98,5
Bergbau	81	34,9	151	65,1	0,1	0,3	42,8	99,7
Herstellung von Waren	3.345	33,2	6.723	66,8	4,2	0,3	1.541,7	99,7
Energieversorgung; Wasserver- und Abfallentsorgung	781	36,0	1.386	64,0	0,7	0,3	230,1	99,7
Bau	4.767	36,2	8.396	63,8	5,4	1,7	313,8	98,3
Handel	10.447	38,2	16.917	61,8	10,7	1,0	1.017,4	99,0
Verkehr	1.606	36,7	2.767	63,3	1,7	0,4	415,5	99,6
Beherbergung und Gastronomie	3.775	47,1	4.240	52,9	3,6	3,2	106,5	96,8
Information und Kommunikation	2.509	37,3	4.223	62,7	2,8	1,4	193,8	98,6
Finanz- und Versicherungsleistungen	6.679	51,8	6.225	48,2	26,8	2,2	1.188,2	97,8
Grundstücks- und Wohnungswesen	6.066	43,3	7.936	56,7	6,1	1,5	412,7	98,5
Freiberufliche/technische Dienstleistungen	6.611	34,4	12.627	65,6	6,9	1,2	547,5	98,8
Sonstige wirtschaftliche Dienstleistungen	2.102	39,7	3.195	60,3	2,4	1,6	141,9	98,4
Öffentliche Verwaltung	467	48,0	506	52,0	0,0	0,0	46,9	100,0
Erziehung, Unterricht; Gesundheits- und Sozialwesen	898	41,1	1.289	58,9	0,6	1,2	53,0	98,8
Kunst, Unterhaltung, Erholung; Sonstige Dienstleistungen	3.000	54,5	2.507	45,5	1,4	2,5	56,6	97,5
Insgesamt	53.505	40,1	79.843	59,9	73,6	1,2	6.326,0	98,9

Q: STATISTIK AUSTRIA, Körperschaftsteuerstatistik.

Tabelle 10: Haupterhebungsmerkmale 2013 nach Wirtschaftsbereichen und Veranlagungsarten

Abschnitte der ÖNACE 2008	Veranlagungsfälle				Körperschaftsteuer			
	Einzelveranlagung		Gruppenveranlagung		Einzelveranlagung		Gruppenveranlagung	
	Anzahl	%	Anzahl	%	Mio. Euro	%	Mio. Euro	%
Land- und Forstwirtschaft	1.116	99,1	10	0,9	13,7	76,6	4,2	23,4
Bergbau	212	91,4	20	8,6	10,3	23,9	32,7	76,1
Herstellung von Waren	9.340	92,8	728	7,2	683,9	44,2	862,0	55,8
Energieversorgung; Wasserver- und Abfallentsorgung	2.085	96,2	82	3,8	41,8	18,1	189,1	81,9
Bau	12.837	97,5	326	2,5	241,0	75,5	78,2	24,5
Handel	26.688	97,5	676	2,5	825,6	80,3	202,5	19,7
Verkehr	4.253	97,3	120	2,7	173,4	41,6	243,9	58,5
Beherbergung und Gastronomie	7.885	98,4	130	1,6	88,7	80,6	21,3	19,4
Information und Kommunikation	6.566	97,5	166	2,5	150,5	76,6	46,1	23,4
Finanz- und Versicherungsleistungen	12.548	97,2	356	2,8	764,4	62,9	450,6	37,1
Grundstücks- und Wohnungswesen	13.580	97,0	422	3,0	245,0	58,5	173,9	41,5
Freiberufliche/technische Dienstleistungen	18.821	97,8	417	2,2	443,6	80,0	110,8	20,0
Sonstige wirtschaftliche Dienstleistungen	5.149	97,2	148	2,8	110,6	76,7	33,7	23,3
Öffentliche Verwaltung	973	100,0	0	0,0	47,0	100,0	0,0	0,0
Erziehung, Unterricht; Gesundheits- und Sozialwesen	2.134	97,6	53	2,4	41,6	77,7	12,0	22,3
Kunst, Unterhaltung, Erholung; Sonstige Dienstleistungen	5.451	99,0	56	1,0	43,2	74,4	14,9	25,7
Insgesamt	129.638	97,2	3.710	2,8	3.924,1	61,3	2.475,5	38,7

Q: STATISTIK AUSTRIA, Körperschaftsteuerstatistik.

Verwaltung“ klassifiziert. Nicht nur anteilmäßig, sondern auch von der Anzahl her am stärksten vertreten waren die Unternehmensgruppen im Bereich „Herstellung von Waren“ mit 728 Gruppen oder 19,6% der Gruppenveranlagungen. Deutlich über 600 Gruppen wurden dem „Handel“ zugeordnet.

Was die veranlagte Steuer betrifft, so war der auf die Unternehmensgruppen entfallende Anteil an festgesetzter Körperschaftsteuer aller Unternehmen im Bereich „Energieversorgung; Wasserver- und Abfallentsorgung“ mit 81,9% am höchsten. Mit 76,1% ebenfalls sehr hoch war dieser Anteil im Bereich „Bergbau“.

Dagegen leisteten die Gruppen nur einen verhältnismäßig niedrigen Beitrag von bis zu 20% an der veranlagten Steuer in den Bereichen „Beherbergung und Gastronomie“, „Handel“ und „Freiberufliche/technische Dienstleistungen“. Diese Beobachtung zusammen mit der Tatsache, dass in diesen Wirtschaftsbereichen auch der fallmäßige Anteil an Unternehmensgruppen unterdurchschnittlich war und das Steueraufkommen insgesamt eher niedrig, entspricht dem Bild, dass diese Bereiche vermehrt von kleineren, eigenständigen Unternehmen geprägt wurden.

2.5 Bundesländer

Die Darstellung nach regionalen Gesichtspunkten (Tabelle 11) zeigt eine deutliche wirtschaftliche Konzentration in der Bundeshauptstadt Wien. Eine der Ursachen dafür ist die regionale Zuordnung der Körperschaftsteuerpflichti-

Tabelle 11: Haupterhebungsmerkmale 2013 nach Bundesländern

Bundesländer	Veranlagungsfälle		Zu versteuerndes Einkommen		Körperschaftsteuer	
	Anzahl	%	Mio. Euro	%	Mio. Euro	%
Burgenland	3.474	2,6	343,2	1,4	87,2	1,4
Kärnten	8.079	6,1	1.049,1	4,2	264,4	4,1
Niederösterreich	19.735	14,8	3.099,6	12,3	785,4	12,3
Oberösterreich	18.408	13,8	4.500,0	17,8	1.136,2	17,8
Salzburg	10.891	8,2	2.445,2	9,7	614,9	9,6
Steiermark	15.169	11,4	1.662,2	6,6	423,4	6,6
Tirol	10.897	8,2	1.908,2	7,6	483,6	7,6
Vorarlberg	5.912	4,4	1.530,8	6,1	387,7	6,1
Wien	40.783	30,6	8.687,4	34,4	2.216,7	34,6
Insgesamt	133.348	100,0	25.225,6	100,0	6.399,6	100,0

Q: STATISTIK AUSTRIA, Körperschaftsteuerstatistik.

gen zum Sitz der Geschäftsleitung. Dadurch kommt es zu einer verzerrten Darstellung der regionalen Verteilung, da Unternehmen, die über verschiedene Standorte verfügen (ein Beispiel dafür sind die Filialen von Einzelhandelsketten), nur einem Standort zugeordnet werden.

Wien stand mit einem Anteil von 30,6% aller Veranlagungsfälle und 34,6% des Körperschaftsteueraufkommens an erster Stelle. Niederösterreich war zwar bei den Fallzahlen mit 14,8% an zweiter Position, Oberösterreich hatte mit 13,8% die drittmeisten Veranlagungsfälle, mit 17,8% aber einen höheren Anteil am Steueraufkommen als Niederösterreich (12,3%). Der kleinste Anteil verblieb in beiden Kategorien für das Burgenland, das 2,6% der Veranlagungsfälle und 1,4% des Körperschaftsteueraufkommens verbuchte.

Der österreichweite Zuwachs der Veranlagungsfälle von 3,4% verteilte sich relativ gleichmäßig auf die Bundesländer (Tabelle 12) und bewegte sich zwischen 2,3% (Vorarlberg) und 5,4% (Burgenland). Die Veränderung der Körperschaftsteuer streute dagegen stärker: Einen deutlichen Zuwachs gab es im Burgenland (16,8%) und in Niederösterreich (14,1%), während in Kärnten (-13,2%) und Wien (-11,4%) ein deutlicher Rückgang zu verzeichnen war.

Tabelle 12: Veränderung der Haupterhebungsmerkmale 2012/2013 nach Bundesländern

Bundesländer	Veranlagungsfälle					Körperschaftsteuer				
	2012		2013		2012/13	2012		2013		2012/13
	Anzahl	%	Anzahl	%		Mio. Euro	%	Mio. Euro	%	
Burgenland	3.296	2,6	3.474	2,6	5,4	74,7	1,1	87,2	1,4	16,8
Kärnten	7.740	6,0	8.079	6,1	4,4	304,7	4,7	264,4	4,1	-13,2
Niederösterreich	19.144	14,8	19.735	14,8	3,1	688,6	10,5	785,4	12,3	14,1
Oberösterreich	17.856	13,8	18.408	13,8	3,1	1.063,2	16,2	1.136,2	17,8	6,9
Salzburg	10.538	8,2	10.891	8,2	3,3	624,2	9,5	614,9	9,6	-1,5
Steiermark	14.679	11,4	15.169	11,4	3,3	464,6	7,1	423,4	6,6	-8,9
Tirol	10.525	8,2	10.897	8,2	3,5	442,3	6,8	483,6	7,6	9,3
Vorarlberg	5.780	4,5	5.912	4,4	2,3	381,7	5,8	387,7	6,1	1,6
Wien	39.456	30,6	40.783	30,6	3,4	2.501,9	38,2	2.216,7	34,6	-11,4
Insgesamt	129.014	100,0	133.348	100,0	3,4	6.545,8	100,0	6.399,6	100,0	-2,2

Q: STATISTIK AUSTRIA, Körperschaftsteuerstatistik.

In Tabelle 13 wird der Anteil der Gruppenveranlagungen für die Bundesländer dargestellt. Die regionalen Unterschiede im Anteil der Gruppen an den Veranlagungsfällen waren 2013, ähnlich den Vorjahren, gering. Im Burgenland stellten die Gruppen mit 1,8% den geringsten Anteil. In Oberösterreich war der Anteil mit 3,7% am höchsten.

Größer ist die Bandbreite beim Anteil der Unternehmensgruppen am Steueraufkommen. Im Burgenland war neben dem fallzahlenmäßigen auch der summenmäßige Anteil am Körperschaftsteueraufkommen mit 15,5% sehr gering. In der Steiermark lag der Anteil bei ebenfalls niedrigen 23,5%. Einen hohen Anteil an der Summe der Körperschaftsteuer von über 41% hatten die Unternehmensgruppen in Salzburg, Niederösterreich und Oberösterreich.

Tabelle 13: Haupterhebungsmerkmale 2013 nach Bundesländern und Veranlagungsarten

Bundesländer	Veranlagungsfälle				Körperschaftsteuer			
	Einzelveranlagung		Gruppenveranlagung		Einzelveranlagung		Gruppenveranlagung	
	Anzahl	%	Anzahl	%	Mio. Euro	%	Mio. Euro	%
Burgenland	3.411	98,2	63	1,8	73,7	84,5	13,5	15,5
Kärnten	7.861	97,3	218	2,7	170,3	64,4	94,2	35,6
Niederösterreich	19.243	97,5	492	2,5	460,3	58,6	325,1	41,4
Oberösterreich	17.735	96,3	673	3,7	666,7	58,7	469,6	41,3
Salzburg	10.635	97,7	256	2,4	358,6	58,3	256,3	41,7
Steiermark	14.781	97,4	388	2,6	323,7	76,5	99,7	23,5
Tirol	10.613	97,4	284	2,6	329,5	68,1	154,1	31,9
Vorarlberg	5.730	96,9	182	3,1	231,6	59,7	156,1	40,3
Wien	39.629	97,2	1.154	2,8	1.309,8	59,1	906,9	40,9
Insgesamt	129.638	97,2	3.710	2,8	3.924,1	61,3	2.475,5	38,7

Q: STATISTIK AUSTRIA, Körperschaftsteuerstatistik.

2.6 Unternehmensgruppen

2.6.1 Übersicht und Entwicklung

Seit dem Jahr 2005 besteht für finanziell verbundene Körperschaften die Möglichkeit, die Veranlagung als Unternehmensgruppe vornehmen zu lassen. Dabei handelt es sich im Prinzip um einen rechtsträgerübergreifenden Gewinn- und Verlustausgleich in Konzernen. Formal werden zuerst getrennt für alle Gruppenangehörigen die positiven und negativen Unternehmensergebnisse festgestellt, die danach in einer gemeinsamen Gruppenveranlagung zusammengeführt werden.

Seit Einführung der Gruppenbesteuerung im Jahr 2005 nahm die Anzahl der veranlagten Gruppen (und damit auch der Gruppenträger) deutlich zu. Wurden 2005 noch 1.107 Veranlagungsbescheide für Gruppen ausgestellt, so waren es acht Jahre darauf bereits 3.710 – also mehr als das Dreifache (Übersicht 5). Nicht ganz so stark, aber ebenfalls stetig, stieg die Gesamtanzahl der Gruppenangehörigen. Waren im Jahr 2005 4.914 Unternehmen Angehörige einer Gruppe, sei es als Träger oder als Gruppenmitglied, so waren es im Jahr 2013 bereits 13.790.

Übersicht 5: Anzahl Gruppenangehörige 2005-2013

Jahre	Träger		Mitglieder		Gesamt Anzahl
	Anzahl	%	Anzahl	%	
2005	1.107	22,5	3.807	77,5	4.914
2006	1.511	23,4	4.937	76,6	6.448
2007	2.072	25,4	6.079	74,6	8.151
2008	2.459	26,0	7.012	74,0	9.471
2009	2.757	26,0	7.845	74,0	10.602
2010	3.021	26,4	8.434	73,6	11.455
2011	3.281	26,5	9.117	73,5	12.398
2012	3.471	26,4	9.654	73,6	13.125
2013	3.710	26,9	10.080	73,1	13.790

Q: STATISTIK AUSTRIA, Körperschaftsteuerstatistik.

Übersicht 6: Rechtsformen von Gruppenangehörigen und einzeln veranlagten Körperschaften 2013

Rechts- formen	Gruppenangehörige				Einzeln Veranlagte	
	Träger		Mitglieder		Anzahl	%
	Anzahl	%	Anzahl	%		
AG	307	8,3	270	2,7	736	0,6
GmbH	3.304	89,1	9.797	97,2	115.085	86,3
Sonstige	99	2,7	13	0,1	17.527	13,1
Insgesamt	3.710	100,0	10.080	100,0	133.348	100,0

Q: STATISTIK AUSTRIA, Körperschaftsteuerstatistik.

Übersicht 7: Haupterhebungsmerkmale der Gruppen 2005-2013

Jahre	Einkommen	Körperschaft- steuer	Anteil der Nullfälle
	Mio. Euro		%
2005	5.639,6	1.451,7	32,6
2006	7.739,2	1.937,6	30,7
2007	9.375,8	2.346,0	32,1
2008	8.122,3	2.028,9	39,8
2009	6.609,6	1.655,1	39,3
2010	8.935,1	2.236,0	34,9
2011	8.745,8	2.195,5	33,7
2012	10.517,3	2.638,6	33,4
2013	9.862,2	2.475,5	32,7

Q: STATISTIK AUSTRIA, Körperschaftsteuerstatistik.

2013 gab es pro Gruppenträger durchschnittlich zwei bis drei Mitglieder. Die durchschnittliche Gruppengröße lag folglich bei drei bis vier Körperschaften. Gut 50% der Unternehmensgruppen bestanden aus nur zwei Körperschaften, weitere 17% hatten drei Beteiligte. Jene Gruppen, die aus den „durchschnittlichen“ vier Körperschaften bestanden, stellten einen Anteil von 10%. Zehn oder mehr Mitglieder hatten 5% aller Gruppen, drei Unternehmensgruppen bestanden aus über 100 Mitgliedern, wobei die größte Gruppe mehr als 200 Beteiligte umfasste.

Übersicht 6 zeigt, dass die Rechtsform der Aktiengesellschaft bei den Gruppenangehörigen anteilmäßig deutlich öfter vorkommt als bei den einzeln veranlagten Körperschaften. Während bei den Einzelveranlagungen die AG nur 0,6% ausmachten, hatten von den Gruppenträgern 8,3% und von den Gruppenmitgliedern 2,7% die Rechtsform „AG“. Zum überwiegenden Teil, nämlich 97,2%, hatten die Gruppenmitglieder die Rechtsform „Gesellschaft mit beschränkter Haftung“. Der Anteil der GmbH bei den einzeln veranlagten Unternehmen lag im Vergleich dazu bei 86,3%. Von den in der Übersicht unter „Übrige“ zusammengefassten Rechtsformen waren 99,4% einzeln veranlagt.

Werden die Gruppenveranlagungen gesondert betrachtet (Übersicht 7), so zeigen diese über die Zeit einen analogen Verlauf zur gesamten Masse der Körperschaftsteuerpflichtigen. Die von den Unternehmensgruppen erhobene Körperschaftsteuer war mit 2.476 Mio. € war im Jahr 2013 wieder etwas geringer als nach dem Höchststand im Jahr zuvor mit 2.639 Mio. €.

Der Anteil der Nullfälle bei den veranlagten Unternehmensgruppen pendelte von 32,6% im Jahr 2005 über das bisherige Maximum von 2008 mit 39,8% zu 32,7% im Jahr 2013. Im Vergleich dazu lag der Anteil der Null-

fälle bei einzeln veranlagten Körperschaften in diesem Aufarbeitungsjahr bei 40,3%. Den höchsten Anteil hatten die Nullfälle bei den Unternehmensgruppen im Jahr 2008 mit 39,8%.

Analysiert man die Einkommen der einzelnen Körperschaften (Tabelle 14), die den Unternehmensgruppen zugrunde lagen, so zeigt sich, dass der Anteil der Nullfälle (genauer: der Fälle mit keinem oder negativem Einkommen)¹⁵, sowohl bei den Gruppenträgern (47,8%) als auch bei den Gruppenmitgliedern (47,4%) wesentlich höher ausfiel als bei den letzten Endes veranlagten Unternehmensgruppen (32,7%).

Tabelle 14: Gruppenangehörige und Positives Einkommen 2013 nach Stufen des festgestellten Einkommens

Stufen des festgestellten positiven Einkommens, Euro	Gruppenangehörige				Positives Einkommen			
	Gruppenträger		Gruppenmitglieder		Gruppenträger		Gruppenmitglieder	
	Anzahl	%	Anzahl	%	Mio. Euro	%	Mio. Euro	%
Nullfälle	1.774	47,8	4.778	47,4	0,0	0,0	0,0	0,0
Bis unter 8.000	124	3,3	418	4,1	0,5	0,0	1,5	0,0
8.000 bis unter 20.000	132	3,6	264	2,6	1,8	0,0	3,6	0,0
20.000 bis unter 40.000	158	4,3	350	3,5	4,6	0,1	10,1	0,1
40.000 bis unter 200.000	562	15,1	1.390	13,8	58,1	1,0	144,2	1,3
200.000 bis unter 500.000	313	8,4	988	9,8	100,0	1,6	324,1	2,9
500.000 bis unter 1.000.000	197	5,3	628	6,2	139,0	2,3	442,8	4,0
1.000.000 und mehr	450	12,1	1.264	12,5	5.782,5	95,0	10.140,5	91,6
Insgesamt	3.710	100,0	10.080	100,0	6.086,5	100,0	11.066,8	100,0

Q: STATISTIK AUSTRIA, Körperschaftsteuerstatistik.

Auffällig ist, dass ein verhältnismäßig hoher Prozentsatz der an Unternehmensgruppen beteiligten Körperschaften in der höchsten Einkommensklasse von über 1 Mio. € zu finden war (Gruppenträger: 12,1%, Gruppenmitglieder: 12,5%). Bei den einzeln veranlagten Unternehmen befanden sich gerade einmal 1,8% der Fälle in dieser Einkommensklasse. Daher war trotz des hohen Anteils an Nullfällen das durchschnittliche Einkommen der an einer Gruppe beteiligten Körperschaften ausgesprochen hoch. Ein Gruppenmitglied hatte im Jahr 2013 im Durchschnitt ein positives Einkommen von 1.097.901 €, die Gruppenträger sogar 1.640.566 €. Im Vergleich dazu betrug das Einkommen bei den einzeln veranlagten Unternehmen im Mittel weniger als ein Zehntel davon (118.510 €).

Eine Gegenüberstellung der Verlustabzüge, die von Unternehmensgruppen und einzeln veranlagten Körperschaften geltend gemacht wurden (Tabelle 15), verdeutlicht ebenfalls, dass an den Unternehmensgruppen eher einkommensstarke Körperschaften beteiligt waren. Denn für Vorjahresverluste gilt, dass sie nur bei einem positiven Unternehmensergebnis berücksichtigt werden können, und zwar bis zu einer Höchstabzugsgrenze von 75% des positiven Einkommens.

Tabelle 15: Verlustabzug 2005-2013

Jahre	Veranlagte Gruppen			Einzeln veranlagte Körperschaften		
	Anzahl	Mio. Euro	Ø Verlustabzug in Euro	Anzahl	Mio. Euro	Ø Verlustabzug in Euro
2005	374	-1.781,9	-4.764.379	23.601	-1.769,3	-74.965
2006	453	-1.246,0	-2.750.549	24.156	-1.554,7	-64.360
2007	584	-1.577,0	-2.700.425	24.069	-1.662,6	-69.078
2008	560	-770,9	-1.376.659	23.496	-1.323,1	-56.314
2009	682	-1.150,9	-1.687.472	24.178	-1.495,4	-61.850
2010	831	-1.953,6	-2.350.873	25.589	-1.899,4	-74.228
2011	929	-1.826,4	-1.966.005	26.815	-1.951,5	-72.777
2012	918	-1.969,5	-2.145.463	27.409	-1.952,6	-71.239
2013	993	-1.547,1	-1.557.969	27.664	-1.898,0	-68.607

Q: STATISTIK AUSTRIA, Körperschaftsteuerstatistik.

¹⁵ Bei der Veranlagung werden als Grundlage für die Berechnung der Körperschaftsteuer nur positive Einkommen einbezogen; es gibt per Definition kein negatives Einkommen. Obwohl für die Gruppenveranlagung auf der Feststellungsebene auch negative Ergebnisse berücksichtigt werden, wurden in Tabelle 14 trotzdem – der Vergleichbarkeit mit der Veranlagungsebene wegen – nur positive Einkommen ausgewiesen. Bei Unternehmen mit negativem Einkommen wurde das Einkommen auf 0 gesetzt.

Im Jahr 2013 machten von allen veranlagten Gruppen 993 (26,8%) einen Verlustabzug von insgesamt 1.547 Mio. € geltend, was im Durchschnitt 1.557.969 € pro Fall entsprach. Im Vergleich dazu wurde von 21,3% der Einzelveranlagten ein Verlustabzug verrechnet, welcher in Summe 1.898 Mio. € betrug, was aber aufgrund der größeren Fallzahl im Durchschnitt nur 68.607 € entspricht. Der Verlustabzug von einzelveranlagten Unternehmen war über die Jahre gesehen auch gleichbleibender.

Von der Verwertung ausländischer Verluste (Übersicht 8) machten immer mehr Unternehmensgruppen Gebrauch. Seit 2005 stieg die Anzahl der betreffenden Gruppen von 142 auf 452 im Jahr 2013. Die Summe der ausländischen Verluste ist nach einem Höchststand von 864 Mio. € im Jahr 2009 rückläufig. Im Jahr 2013 waren es mit 188 Mio. € sogar erstmals weniger als im Anfangsjahr 2005.

Übersicht 8: Ausländische Verluste 2005-2013

Jahre	Veranlagte Gruppen		
	Anzahl	Mio. Euro	Ø ausländische Verluste in Euro
2005	142	-241,9	-1.703.713
2006	165	-487,5	-2.954.537
2007	264	-498,4	-1.887.817
2008	333	-636,1	-1.910.183
2009	396	-863,6	-2.180.738
2010	423	-556,2	-1.314.897
2011	432	-504,5	-1.167.739
2012	448	-308,7	-689.101
2013	452	-188,5	-416.947

Q: STATISTIK AUSTRIA, Körperschaftsteuerstatistik.

2.6.2 Regionale und wirtschaftliche Zuordnung

Die regionale Zuordnung von Unternehmensgruppen erfolgt – analog den Kriterien für die steuerpflichtigen Körperschaften – nach dem Sitz der Geschäftsleitung des Gruppenträgers. Da die Mitglieder einer Gruppe nicht notwendigerweise nur einer regionalen Einheit angehören, sind regionale Gruppenergebnisse, zusätzlich zu der oben angesprochenen Verzerrung, stets einer unscharfen Darstellung unterworfen.

Tabelle 16 zeigt, dass die regionale Verteilung der Gruppenträger und damit auch der Unternehmensgruppen ein ähnliches Muster wie die Verteilung der einzeln veranlagten Körperschaften aufwies. Auffällig beim Vergleich zwischen Gruppenträgern und Gruppenmitgliedern ist, dass besonders viele der Gruppenmitglieder, nämlich 38,0%, in Wien angesiedelt waren. Dafür waren alle anderen Bundesländer (außer dem Burgenland) jeweils ein wenig unterrepräsentiert.

Tabelle 16 zeigt, dass die regionale Verteilung der Gruppenträger und damit auch der Unternehmens-

Tabelle 16: Körperschaftsteuerpflichtige 2013 nach Bundesländern

Bundesländer	Gruppenträger		Gruppenmitglieder		Einzeln veranlagte Körperschaften	
	Anzahl	%	Anzahl	%	Anzahl	%
Burgenland	63	1,7	205	2,0	3.474	2,6
Kärnten	218	5,9	586	5,8	8.079	6,1
Niederösterreich	492	13,3	1.143	11,3	19.735	14,8
Oberösterreich	673	18,1	1.655	16,4	18.408	13,8
Salzburg	256	6,9	627	6,2	10.891	8,2
Steiermark	388	10,5	949	9,4	15.169	11,4
Tirol	284	7,7	676	6,7	10.897	8,2
Vorarlberg	182	4,9	404	4,0	5.912	4,4
Wien	1.154	31,1	3.835	38,0	40.783	30,6
Insgesamt	3.710	100,0	10.080	100,0	133.348	100,0

Q: STATISTIK AUSTRIA, Körperschaftsteuerstatistik.

Noch problematischer als die regionale Zuordnung von Unternehmensgruppen ist die Zuordnung zu Wirtschaftstätigkeiten der ÖNACE 2008. Bei einer Körperschaft erfolgt die Zuordnung aufgrund der hauptsächlich ausgeübten Wirtschaftstätigkeit nach dem sogenannten Top-Down-Verfahren. Übt ein Unternehmen mehrere Tätigkeiten aus, so wird von der größten Gliederung – dem Abschnitt – ausgehend, über die Abteilung (2-Steller), Gruppe (3-Steller), Klasse (4-Steller) bis zur Unterklasse (5-Steller) der ÖNACE-Code für die Tätigkeit mit dem jeweils größten Anteil an der Wertschöpfung vergeben.

Analog dazu wird eine Unternehmensgruppe jener Wirtschaftstätigkeit zugeordnet, in die – ebenfalls mit Hilfe der Top-Down-Methode – der größte steuerliche Gewinn oder Verlust (Absolutbetrag) nach Zusammenfassung aller

Gruppenangehörigen fällt. Da die Mitgliedschaft zu einer Gruppe nicht an die Art der wirtschaftlichen Tätigkeit gebunden ist, können einer Unternehmensgruppe mehrere einkommensstarke Körperschaften aus unterschiedlichen Wirtschaftsbereichen angehören.

Übersicht 9 gibt einen Eindruck über die Verteilung von ÖNACE-Codes in den kleineren Unternehmensgruppen. Sie stellt dar, wie hoch der Anteil jener Gruppen war, bei denen alle Gruppenangehörigen denselben Abschnitt bzw. dieselbe Unterklasse (5-Steller) aufwiesen.

Übersicht 9: Kleine Gruppen mit einheitlichem ÖNACE-Code 2013 nach Gruppengröße

Gruppengröße	Anzahl der Gruppen	Einheitlicher ÖNACE-Code	
		Abschnitts-ebene	5-Steller-Ebene
		Anteil, %	
2 Körperschaften	1.881	32,1	19,0
3 Körperschaften	646	15,6	5,0
4 Körperschaften	367	9,8	3,0
5 Körperschaften	157	7,0	2,5

Q: STATISTIK AUSTRIA, Körperschaftsteuerstatistik.

Bei Unternehmensgruppen mit nur zwei Angehörigen – 2013 waren es 1.881 Gruppen – wurden nur bei knapp einem Drittel der Gruppen beide Körperschaften demselben Abschnitt zugerechnet. Dieselbe ÖNACE-Unterklasse hatten beide Körperschaften gar nur in 19,0% aller Zweiergruppen. Erwartungsgemäß waren Unternehmensgruppen mit steigender Mitgliederanzahl noch inhomogener. So fielen von den 157 Gruppen mit fünf Gruppenangehörigen nur bei 7,0% alle Körperschaften in denselben Abschnitt, und nur bei 2,5% der Gruppen hatten alle Gruppenangehörigen denselben ÖNACE-5-Steller.

Wesentlich „treffender“ war die ÖNACE-Zuordnung im Hinblick darauf, wie viel Prozent des Absolutbetrags des Einkommens der Unternehmensgruppe von dem letztlich vergebenen ÖNACE-Code repräsentiert wurden.

Laut Übersicht 10 entfielen 2013 bei Unternehmensgruppen mit zwei Angehörigen 90,7% des Absolutbetrags des Gruppeneinkommens auf die vergebene ÖNACE-Unterklasse und 87,4% des Gewinnes bzw. Verlustes, entfielen auf den vergebenen Wirtschaftsabschnitt. Auch bei Unternehmensgruppen mit fünf Angehörigen repräsentierte der vergebene ÖNACE-Abschnitt im Schnitt noch 77,1% des Absolutbetrags des Gruppeneinkommens, die Unterklasse immerhin noch 73,0%.

Übersicht 10: Anteil des durch den ÖNACE-Code repräsentierten Absolutbetrags des Einkommens 2013

Gruppengröße	Anzahl der Gruppen	Repräsentiertes Einkommen	
		Abschnitts-ebene	5-Steller-Ebene
		Anteil, %	
2 Körperschaften	1.881	90,7	87,4
3 Körperschaften	646	84,8	82,6
4 Körperschaften	367	80,7	76,4
5 Körperschaften	157	77,1	73,0

Q: STATISTIK AUSTRIA, Körperschaftsteuerstatistik.

Tabelle 17 zeigt eine Gegenüberstellung von Gruppenträgern und Gruppenmitgliedern gegliedert nach Wirtschaftsbereichen. Im Wesentlichen waren im Steuerjahr 2013 die einzeln festgestellten Unternehmen bei Gruppenträgern und Gruppenmitgliedern ähnlich auf die Wirtschaftsbereiche aufgeteilt.

Besonders viele Gruppenträger waren in den Bereichen „Finanz- und Versicherungsdienstleistungen“ (28,3%) sowie „Freiberufliche und technische Dienstleistungen“ (26,4%) angesiedelt. In diesen beiden Bereichen war auch die Diskrepanz im Vergleich zu den Gruppenmitgliedern am deutlichsten: Nur 12,3% wurden in die „Finanz- und Versicherungsdienstleistungen“ klassifiziert, bei den „Freiberuflichen und technischen Dienstleistungen“ waren es sogar nur 11,4%. Vergleichsweise überrepräsentiert waren die Gruppenmitglieder im „Grundstück- und Wohnungswesen“ und im Bereich „Handel“.

Die einkommensstärksten Wirtschaftsbereiche waren bei Gruppenträgern und Gruppenmitgliedern gleichermaßen die „Herstellung von Waren“ und die „Finanz- und Versicherungsdienstleistungen“. Die relativ größte Einkommensdiskrepanz zwischen Trägern und Mitgliedern gab es in den Wirtschaftsbereichen „Freiberufliche/technische Dienstleistungen“ und „Verkehr“ mit einem deutlichen Übergewicht bei den Gruppenträgern.

Tabelle 17: Haupterhebungsmerkmale von Gruppenangehörigen 2013 nach Wirtschaftsbereichen

Abschnitte der ÖNACE 2008	Feststellungsfälle				Positives Einkommen			
	Gruppenträger		Gruppenmitglieder		Gruppenträger		Gruppenmitglieder	
	Anzahl	%	Anzahl	%	Mio. Euro	%	Mio. Euro	%
Land- und Forstwirtschaft	15	0,4	22	0,2	22,9	0,4	1,3	0,0
Bergbau	12	0,3	75	0,7	5,9	0,1	593,6	5,4
Herstellung von Waren	245	6,6	1.147	11,4	1.345,6	22,1	3.081,3	27,8
Energieversorgung; Wasserver- und Abfallentsorgung	46	1,2	292	2,9	328,9	5,4	1.196,2	10,8
Bau	133	3,6	764	7,6	98,0	1,6	374,2	3,4
Handel	386	10,4	1.455	14,4	504,4	8,3	970,8	8,8
Verkehr	69	1,9	346	3,4	890,0	14,6	356,2	3,2
Beherbergung und Gastronomie	69	1,9	342	3,4	25,9	0,4	83,3	0,8
Information und Kommunikation	91	2,5	420	4,2	75,4	1,2	360,1	3,3
Finanz- und Versicherungsleistungen	1.051	28,3	1.240	12,3	1.186,0	19,5	1.795,7	16,2
Grundstücks- und Wohnungswesen	458	12,3	2.073	20,6	345,4	5,7	1.080,8	9,8
Freiberufliche/technische Dienstleistungen	979	26,4	1.152	11,4	1.171,9	19,3	696,9	6,3
Sonstige wirtschaftliche Dienstleistungen	105	2,8	474	4,7	61,8	1,0	281,1	2,5
Öffentliche Verwaltung	0	0,0	2	0,0	0,0	0,0	0,0	0,0
Erziehung, Unterricht; Gesundheits- und Sozialwesen	17	0,5	144	1,4	10,6	0,2	50,3	0,5
Kunst, Unterhaltung, Erholung; Sonstige Dienstl.	34	0,9	132	1,3	13,9	0,2	144,9	1,3
Insgesamt	3.710	100,0	10.080	100,0	6.086,5	100,0	11.066,8	100,0

Q: STATISTIK AUSTRIA, Körperschaftsteuerstatistik.

Tabelle 18 gibt einen Überblick über die zugewiesenen ÖNACE-Abschnitte im Veranlagungsjahr 2013, und zwar für die veranlagten Unternehmensgruppen einerseits sowie die Gruppenangehörigen andererseits¹⁶. Da sich die Gruppen-ÖNACE über Gewinn und Verlust aller Gruppenangehörigen ableitet, wurden mit 19,6% mehr Gruppen in den Wirtschaftsbereich „Herstellung von Waren“ klassifiziert, als man anhand der reinen Fallzahlen hätte vermuten können (10,1%). Sehr hoch war auch der Anteil dieses Bereichs am Einkommen aller veranlagten Unternehmensgruppen (34,9%). Ähnliches, wenn auch weniger ausgeprägt, war im Bereich „Handel“ zu sehen mit 18,2%, aller Gruppen aber nur 13,4% der Gruppenangehörigen.

Umgekehrt waren dem „Grundstück- und Wohnungswesen“ (11,4%) und den „Finanz- und Versicherungsdienstleistungen“ (9,6%) deutlich weniger Gruppen zugeordnet, als die Anzahl der Gruppenangehörigen hätte vermuten lassen (beide über 16,5%).

Anders ausgedrückt bedeutet dies, dass sich die Abschnitte „Herstellung von Waren“ und „Handel“ tendenziell bei der Branchenvergabe durchsetzten. Unternehmen aus dem Abschnitt „Grundstücks- und Wohnungswesen“ und den „Finanz- und Versicherungsdienstleistungen“ dürften hingegen eher den einkommensschwächeren zuzurechnen sein.

16) Obwohl bei der Ermittlung der Gruppenergebnisse sowohl positive als auch negative Einkommen berücksichtigt werden, wurden in den Tabellen 17 und 18 (analog zur Veranlagungsebene) nur positive Einkommen ausgewiesen. Die Summe der Einzeleinkommen von Gruppenangehörigen war mit 17,2 Mrd. € deutlich höher als das Einkommen der Gruppen (9,9 Mrd. €), da hier die negativen Einkommen noch nicht gegenge-rechnet wurden. Siehe auch die vorige Fußnote.

Tabelle 18: Haupterhebungsmerkmale von Gruppen und Gruppenangehörigen 2013 nach Wirtschaftsbereichen

Abschnitte der ÖNACE 2008	Veranlagungs- bzw. Feststellungsfälle				Positives Einkommen			
	Gruppen		Gruppen-angehörige		Gruppen		Gruppenangehörige	
	Anzahl	%	Anzahl	in %	Mio. Euro	%	Mio. Euro	%
Land- und Forstwirtschaft	10	0,3	37	0,3	16,7	0,2	24,2	0,1
Bergbau	20	0,5	87	0,6	130,4	1,3	599,5	3,5
Herstellung von Waren	728	19,6	1.392	10,1	3.443,8	34,9	4.426,9	25,8
Energieversorgung; Wasservers- und Abfallentsorgung	82	2,2	338	2,5	755,7	7,7	1.525,2	8,9
Bau	326	8,8	897	6,5	309,4	3,1	472,2	2,8
Handel	676	18,2	1.841	13,4	806,6	8,2	1.475,2	8,6
Verkehr	120	3,2	415	3,0	974,6	9,9	1.246,2	7,3
Beherbergung und Gastronomie	130	3,5	411	3,0	84,4	0,9	109,2	0,6
Information und Kommunikation	166	4,5	511	3,7	182,5	1,9	435,4	2,5
Finanz- und Versicherungsleistungen	356	9,6	2.291	16,6	1.787,7	18,1	2.981,8	17,4
Grundstücks- und Wohnungswesen	422	11,4	2.531	18,4	691,5	7,0	1.426,2	8,3
Freiberufliche/technische Dienstleistungen	417	11,2	2.131	15,5	440,5	4,5	1.868,7	10,9
Sonstige wirtschaftliche Dienstleistungen	148	4,0	579	4,2	132,2	1,3	342,9	2,0
Öffentliche Verwaltung	0	0,0	2	0,0	0,0	0,0	0,0	0,0
Erziehung, Unterricht; Gesundheits- und Sozialwesen	53	1,4	161	1,2	47,5	0,5	60,9	0,4
Kunst, Unterhaltung, Erholung; Sonstige Dienstl.	56	1,5	166	1,2	59,0	0,6	158,8	0,9
Insgesamt	3.710	100,0	13.790	100,0	9.862,2	100,0	17.153,3	100,0

Q: STATISTIK AUSTRIA, Körperschaftsteuerstatistik.



Veranlagungsebene

Statistik der Körperschaftsteuer 2013

1.1 Veranlagungsebene: Gesamt

Zeile	Stufen des zu versteuernden Einkommens in EUR Bundesländer Rechtsformen Wirtschaftsabschnitte (ÖNACE 2008)			Einzelveranlagungen und Gruppenveranlagungen			Steuerlicher Gewinn / Summe der steuerl. Einkünfte positiv		Steuerlicher Verlust / Summe der steuerl. Einkünfte negativ	
				Gesamt	Einzel	Gruppen	Fälle	1.000 EUR	Fälle	1.000 EUR
1	Nullfälle			53.505	52.291	1.214	1.019	292.216	45.659	-15.462.692
2	bis unter 8.000			24.634	24.510	124	24.634	217.590	-	-
3	8.000 bis unter 20.000			12.041	11.917	124	12.041	335.898	-	-
4	20.000 bis unter 40.000			9.424	9.264	160	9.424	456.195	-	-
5	40.000 bis unter 80.000			9.423	9.215	208	9.423	764.066	-	-
6	80.000 bis unter 200.000			11.202	10.830	372	11.202	1.719.770	-	-
7	200.000 bis unter 500.000			7.167	6.736	431	7.167	2.610.163	-	-
8	500.000 bis unter 1.000.000			2.873	2.569	304	2.873	2.260.795	-	-
9	1.000.000 bis unter 2.500.000			1.828	1.528	300	1.828	3.190.830	-	-
10	2.500.000 bis unter 10.000.000			956	648	308	956	4.817.374	-	-
11	10.000.000 und mehr			295	130	165	295	12.013.941	-	-
12	Insgesamt			133.348	129.638	3.710	80.862	28.678.838	45.659	-15.462.692
1	Burgenland			3.474	3.411	63	2.132	460.784	1.181	-107.830
2	Kärnten			8.079	7.861	218	4.737	1.171.282	2.839	-1.092.312
3	Niederösterreich			19.735	19.243	492	12.324	3.567.456	6.469	-1.180.460
4	Oberösterreich			18.408	17.735	673	12.143	4.936.959	5.512	-1.013.291
5	Salzburg			10.891	10.635	256	6.894	2.656.526	3.499	-1.551.068
6	Steiermark			15.169	14.781	388	9.360	1.891.287	5.176	-1.076.892
7	Tirol			10.897	10.613	284	7.097	2.128.929	3.364	-464.144
8	Vorarlberg			5.912	5.730	182	4.031	1.657.184	1.696	-232.232
9	Wien			40.783	39.629	1.154	22.144	10.208.430	15.923	-8.744.463
10	Insgesamt			133.348	129.638	3.710	80.862	28.678.838	45.659	-15.462.692
1	Aktiengesellschaften			736	736	-	350	1.290.757	312	-697.038
2	Gesellschaften mit beschränkter Haftung			115.085	115.085	-	70.177	13.808.264	39.582	-6.307.965
3	Erwerbs- und Wirtschaftsgenossenschaften			1.443	1.443	-	1.087	448.630	349	-105.648
4	Sparkassen, Versich.vereine auf Gegenseitigkeit			65	65	-	47	61.919	17	-2.315
5	Betriebe gew. Art v. Körperschaften öff. Rechts			2.034	2.034	-	1.171	235.607	799	-195.840
6	Private Vereine			4.124	4.124	-	2.147	38.161	1.852	-43.409
7	Sonstige KSt-pflichtige Rechtsformen			6.151	6.151	-	3.376	1.386.205	1.568	-1.534.909
8	Unternehmensgruppen			3.710	-	3.710	2.507	11.409.294	1.180	-6.575.568
9	Insgesamt			133.348	129.638	3.710	80.862	28.678.838	45.659	-15.462.692
1	Land- und Forstwirtschaft			1.126	1.116	10	764	76.590	330	-17.703
2	Bergbau			232	212	20	151	178.715	77	-55.318
3	Herstellung von Waren			10.068	9.340	728	6.761	6.771.868	2.953	-1.439.585
4	Energieversorgung; Wasserver-, Abfallentsorgung			2.167	2.085	82	1.393	981.432	724	-650.797
5	Bau			13.163	12.837	326	8.457	1.434.480	3.849	-1.443.336
6	Handel			27.364	26.688	676	17.023	4.543.169	9.028	-1.456.816
7	Verkehr			4.373	4.253	120	2.793	1.781.124	1.347	-425.787
8	Beherbergung und Gastronomie			8.015	7.885	130	4.339	512.408	3.226	-307.679
9	Information und Kommunikation			6.732	6.566	166	4.243	936.483	2.238	-685.679
10	Finanz- und Versicherungsdienstleistungen			12.904	12.548	356	6.341	5.213.722	5.151	-5.743.892
11	Grundstücks- und Wohnungswesen			14.002	13.580	422	7.973	2.045.917	5.600	-713.444
12	Freiberufliche/technische Dienstleistungen			19.238	18.821	417	12.684	2.790.632	5.880	-1.573.241
13	Sonstige wirtschaftliche Dienstleistungen			5.297	5.149	148	3.228	718.666	1.713	-420.810
14	Öffentliche Verwaltung			973	973	-	508	192.186	416	-125.397
15	Erziehung, Unterricht; Gesundheits- u. Sozialwesen			2.187	2.134	53	1.331	239.570	759	-77.941
16	Kunst, Unterhaltung, Erholung; Sonst. Dienstl.			5.507	5.451	56	2.873	261.878	2.368	-325.267
17	Insgesamt			133.348	129.638	3.710	80.862	28.678.838	45.659	-15.462.692

Statistik der Körperschaftsteuer 2013
1.1 Veranlagungsebene: Gesamt

Steuerlicher Gewinn bzw. Verlust / Summe Einkünfte - Einzelveranlagungen -		Steuerpflichtiger Gewinn bzw. Verlust / Summe Einkünfte - Gruppenveranlagungen -		Verlustabzug (ohne Vor- und Außergruppenverluste)		Verluste ausländischer Gruppenmitglieder		Zeile
Fälle	1.000 EUR	Fälle	1.000 EUR	Fälle	1.000 EUR	Fälle	1.000 EUR	
45.487	-8.615.593	1.191	-6.554.883	590	-289.535	127	-234.223	1
24.510	215.266	124	2.324	15.081	-137.686	9	-378	2
11.917	329.282	124	6.616	5.065	-177.667	5	25	3
9.264	441.873	160	14.321	2.990	-183.305	7	190	4
9.215	729.779	208	34.286	2.022	-220.089	14	-22	5
10.830	1.608.692	372	111.078	1.498	-284.099	37	-6.909	6
6.736	2.351.000	431	259.163	811	-359.184	42	-1.668	7
2.569	1.921.700	304	339.096	280	-250.432	36	-9.444	8
1.528	2.458.739	300	732.091	203	-382.544	49	-7.029	9
648	3.030.433	308	1.786.942	89	-467.685	70	-6.479	10
130	3.911.249	165	8.102.692	28	-692.795	56	77.477	11
122.834	8.382.420	3.687	4.833.726	28.657	-3.445.019	452	-188.460	12
3.250	235.230	63	117.724	782	-117.355	3	-48	1
7.360	515.419	216	-436.449	1.622	-120.716	24	-9.332	2
18.306	1.429.549	487	957.447	4.623	-466.612	67	5.782	3
16.989	2.344.327	666	1.579.342	3.836	-435.683	94	-39.176	4
10.139	122.677	254	982.782	2.267	-211.050	40	-55.696	5
14.149	841.382	387	-26.987	3.369	-228.333	39	-22.593	6
10.178	1.061.044	283	603.741	2.258	-220.210	34	-11.672	7
5.545	815.719	182	609.232	1.247	-126.061	24	-14.602	8
36.918	1.017.075	1.149	446.892	8.653	-1.518.999	127	-41.123	9
122.834	8.382.420	3.687	4.833.726	28.657	-3.445.019	452	-188.460	10
662	593.719	-	-	154	-112.481	-	-	1
109.759	7.500.299	-	-	25.208	-1.578.324	-	-	2
1.436	342.983	-	-	444	-66.269	-	-	3
64	59.604	-	-	11	-3.821	-	-	4
1.970	39.767	-	-	237	-8.353	-	-	5
3.999	-5.247	-	-	1.025	-11.059	-	-	6
4.944	-148.704	-	-	585	-117.649	-	-	7
-	-	3.687	4.833.726	993	-1.547.063	452	-188.460	8
122.834	8.382.420	3.687	4.833.726	28.657	-3.445.019	452	-188.460	9
1.084	44.256	10	14.631	201	-6.226	1	92	1
208	28.190	20	95.207	51	-7.629	2	-38.271	2
8.987	2.349.690	727	2.982.593	2.229	-607.534	149	169.165	3
2.035	113.289	82	217.346	608	-61.543	6	-21.722	4
11.980	-110.007	326	101.150	2.869	-182.561	19	-16.678	5
25.378	2.648.436	673	437.917	5.974	-481.288	105	-192.387	6
4.020	568.789	120	786.548	1.139	-120.525	15	686	7
7.437	162.751	128	41.978	1.945	-88.539	11	-977	8
6.316	453.861	165	-203.057	1.540	-163.447	22	26.048	9
11.143	177.758	349	-707.928	1.781	-500.452	27	-101.254	10
13.155	694.484	418	637.989	3.382	-399.850	30	-715	11
18.151	901.825	413	315.566	3.862	-606.185	36	648	12
4.793	231.442	148	66.413	1.238	-152.662	20	-6.316	13
924	66.788	-	-	131	-4.412	-	-	14
2.037	121.327	53	40.302	465	-27.940	2	-11	15
5.186	-70.460	55	7.071	1.242	-34.227	7	-6.766	16
122.834	8.382.420	3.687	4.833.726	28.657	-3.445.019	452	-188.460	17

Q: Statistik Austria.

Statistik der Körperschaftsteuer 2013

1.1 Veranlagungsebene: Gesamt

Zeile	Stufen des zu versteuernden Einkommens in EUR Bundesländer Rechtsformen Wirtschaftsabschnitte (ÖNACE 2008)			Zu versteuerndes Einkommen		Anrechenbare Mindest-KöSt		Körperschaftsteuer	
				Fälle	1.000 EUR	Fälle	1.000 EUR	Fälle	1.000 EUR
1	Nullfälle			-	-	-	-	46.133	73.640
2		bis unter	8.000	24.634	78.756	5.200	-2.015	24.614	29.001
3	8.000	bis unter	20.000	12.041	157.661	6.262	-10.810	12.041	44.178
4	20.000	bis unter	40.000	9.424	272.509	3.264	-11.184	9.424	70.183
5	40.000	bis unter	80.000	9.423	543.555	1.954	-8.466	9.423	135.814
6	80.000	bis unter	200.000	11.202	1.435.283	1.237	-6.171	11.202	358.056
7	200.000	bis unter	500.000	7.167	2.250.527	514	-3.001	7.167	564.770
8	500.000	bis unter	1.000.000	2.873	2.009.824	177	-1.518	2.873	502.825
9	1.000.000	bis unter	2.500.000	1.828	2.808.090	129	-1.331	1.828	700.217
10	2.500.000	bis unter	10.000.000	956	4.349.661	86	-1.311	956	1.087.266
11	10.000.000	und mehr		295	11.319.742	41	-306	295	2.833.673
12	Insgesamt			79.843	25.225.608	18.864	-46.115	125.956	6.399.623
1	Burgenland			2.089	343.148	488	-1.072	3.209	87.194
2	Kärnten			4.685	1.049.083	1.049	-2.394	7.576	264.426
3	Niederösterreich			12.083	3.099.571	2.875	-6.658	18.531	785.442
4	Oberösterreich			11.983	4.500.007	2.553	-5.842	17.438	1.136.236
5	Salzburg			6.826	2.445.221	1.604	-3.570	10.276	614.941
6	Steiermark			9.241	1.662.185	2.349	-5.078	14.285	423.411
7	Tirol			7.020	1.908.200	1.607	-4.218	10.241	483.571
8	Vorarlberg			3.992	1.530.789	1.004	-2.169	5.575	387.695
9	Wien			21.924	8.687.404	5.335	-15.114	38.825	2.216.707
10	Insgesamt			79.843	25.225.608	18.864	-46.115	125.956	6.399.623
1	Aktiengesellschaften			345	1.178.275	68	-513	725	295.968
2	Gesellschaften mit beschränkter Haftung			69.835	12.229.897	18.043	-38.538	113.284	3.110.422
3	Erwerbs- und Wirtschaftsgenossenschaften			1.082	382.361	2	-3	1.082	95.590
4	Sparkassen, Versich.vereine auf Gegenseitigkeit			47	58.098	-	-	48	14.525
5	Betriebe gew. Art v. Körperschaften öff. Rechts			1.165	227.213	-	-	1.163	56.829
6	Private Vereine			1.643	23.754	3	-1	1.632	5.938
7	Sonstige KSt-pflichtige Rechtsformen			3.230	1.263.780	9	-30	4.314	344.830
8	Unternehmensgruppen			2.496	9.862.230	739	-7.030	3.708	2.475.520
9	Insgesamt			79.843	25.225.608	18.864	-46.115	125.956	6.399.623
1	Land- und Forstwirtschaft			755	70.334	102	-198	1.005	17.899
2	Bergbau			151	171.085	50	-245	229	42.924
3	Herstellung von Waren			6.723	6.164.331	1.642	-4.156	9.894	1.545.873
4	Energieversorgung; Wasserver-, Abfallentsorgung			1.386	919.889	288	-706	1.995	230.824
5	Bau			8.396	1.251.918	2.131	-4.507	12.944	319.226
6	Handel			16.917	4.061.784	4.021	-9.154	26.613	1.028.102
7	Verkehr			2.767	1.660.594	813	-2.040	4.248	417.198
8	Beherbergung und Gastronomie			4.240	423.330	1.312	-3.036	7.575	110.029
9	Information und Kommunikation			4.223	773.020	1.033	-2.290	6.519	196.510
10	Finanz- und Versicherungsdienstleistungen			6.225	4.708.826	991	-2.869	11.944	1.214.983
11	Grundstücks- und Wohnungswesen			7.936	1.645.965	2.287	-7.273	13.327	418.889
12	Freiberufliche/technische Dienstleistungen			12.627	2.184.378	2.690	-6.100	18.537	554.346
13	Sonstige wirtschaftliche Dienstleistungen			3.195	565.963	810	-2.033	4.940	144.226
14	Öffentliche Verwaltung			506	187.771	4	-16	518	46.959
15	Erziehung, Unterricht; Gesundheits- u. Sozialwesen			1.289	211.419	260	-556	1.841	53.597
16	Kunst, Unterhaltung, Erholung; Sonst. Dienstl.			2.507	225.001	430	-935	3.827	58.039
17	Insgesamt			79.843	25.225.608	18.864	-46.115	125.956	6.399.623

Statistik der Körperschaftsteuer 2013
1.1 Veranlagungsebene: Gesamt

Anrechenbare inländische Kapitalertragsteuer		Ausländische Steuer		Abgabenschuld		Gutschrift		Zeile
Fälle	1.000 EUR	Fälle	1.000 EUR	Fälle	1.000 EUR	Fälle	1.000 EUR	
20.716	-80.741	27	-22	45.226	72.494	2.115	-81.840	1
9.950	-3.038	125	-36	24.122	28.199	346	-5.201	2
5.903	-1.855	71	-87	11.874	32.501	133	-2.030	3
5.247	-4.495	88	-156	9.330	58.494	68	-4.400	4
5.671	-2.363	122	-333	9.340	127.182	62	-2.987	5
7.150	-8.247	200	-922	11.112	347.828	72	-6.117	6
4.589	-9.493	175	-1.404	7.133	551.761	25	-2.424	7
1.793	-8.064	130	-1.250	2.862	491.879	6	-897	8
1.059	-19.910	182	-5.020	1.817	679.117	7	-5.747	9
511	-20.766	147	-14.088	944	1.054.673	7	-4.594	10
149	-63.353	115	-51.420	291	2.682.517	-	-	11
62.738	-222.324	1.382	-74.736	124.051	6.126.645	2.841	-116.235	12
1.590	-4.370	33	-322	3.166	83.038	103	-1.683	1
4.151	-6.864	56	-611	7.439	260.274	216	-6.865	2
9.659	-15.665	162	-4.061	18.278	758.628	394	-3.154	3
8.452	-40.120	278	-6.821	17.174	1.089.400	393	-7.663	4
4.729	-18.946	72	-6.673	10.163	587.583	186	-5.784	5
8.218	-12.928	136	-1.307	14.123	409.297	297	-6.201	6
5.572	-19.431	149	-1.007	10.106	463.055	253	-5.389	7
2.360	-7.719	63	-3.459	5.495	375.226	133	-2.280	8
18.007	-96.281	433	-50.474	38.107	2.100.144	866	-77.218	9
62.738	-222.324	1.382	-74.736	124.051	6.126.645	2.841	-116.235	10
271	-3.860	39	-21.839	707	270.775	17	-1.393	1
55.913	-30.492	650	-26.986	112.443	3.023.307	926	-16.153	2
1.054	-27.436	222	-205	989	73.398	300	-5.476	3
47	-1.500	9	-228	42	13.034	15	-238	4
271	-10.288	8	-71	1.073	45.614	196	-590	5
1.008	-737	8	-354	1.526	5.180	511	-710	6
1.769	-13.520	175	-735	3.682	349.316	759	-23.590	7
2.405	-134.491	271	-24.319	3.589	2.346.021	117	-68.085	8
62.738	-222.324	1.382	-74.736	124.051	6.126.645	2.841	-116.235	9
462	-189	1	-	989	17.552	47	-72	1
105	-168	1	-1	227	42.515	2	-5	2
4.891	-5.370	181	-11.651	9.823	1.520.029	97	-985	3
1.070	-23.081	16	-50	1.974	218.522	93	-11.514	4
6.889	-1.924	37	-182	12.894	315.839	66	-210	5
12.371	-8.502	176	-10.048	26.472	1.001.753	248	-2.230	6
1.978	-806	32	-502	4.218	413.977	32	-271	7
3.471	-912	13	-67	7.529	106.121	97	-409	8
3.356	-1.532	81	-1.230	6.475	192.365	64	-857	9
5.794	-151.970	550	-45.487	11.049	1.100.524	966	-89.921	10
6.788	-3.906	72	-904	13.182	407.446	223	-1.430	11
10.074	-6.909	162	-3.125	18.346	509.616	286	-3.773	12
2.387	-2.494	31	-1.145	4.891	136.815	100	-1.555	13
91	-9.748	4	-6	464	36.481	84	-444	14
1.063	-408	4	-3	1.800	52.731	99	-128	15
1.948	-4.405	21	-334	3.718	54.358	337	-2.432	16
62.738	-222.324	1.382	-74.736	124.051	6.126.645	2.841	-116.235	17

Q: Statistik Austria.

Statistik der Körperschaftsteuer 2013
1.2 Veranlagungsebene: Steuerfälle

Zeile	Stufen des zu versteuernden Einkommens in EUR Bundesländer Rechtsformen Wirtschaftsabschnitte (ÖNACE 2008)			Einzelveranlagungen und Gruppenveranlagungen			Steuerlicher Gewinn / Summe der steuerl. Einkünfte positiv		Steuerlicher Verlust / Summe der steuerl. Einkünfte negativ	
				Gesamt	Einzel	Gruppen	Fälle	1.000 EUR	Fälle	1.000 EUR
1	Nullfälle			-	-	-	-	-	-	-
2	bis unter	8.000		24.634	24.510	124	24.634	217.590	-	-
3	8.000 bis unter	20.000		12.041	11.917	124	12.041	335.898	-	-
4	20.000 bis unter	40.000		9.424	9.264	160	9.424	456.195	-	-
5	40.000 bis unter	80.000		9.423	9.215	208	9.423	764.066	-	-
6	80.000 bis unter	200.000		11.202	10.830	372	11.202	1.719.770	-	-
7	200.000 bis unter	500.000		7.167	6.736	431	7.167	2.610.163	-	-
8	500.000 bis unter	1.000.000		2.873	2.569	304	2.873	2.260.795	-	-
9	1.000.000 bis unter	2.500.000		1.828	1.528	300	1.828	3.190.830	-	-
10	2.500.000 bis unter	10.000.000		956	648	308	956	4.817.374	-	-
11	10.000.000 und mehr			295	130	165	295	12.013.941	-	-
12	Insgesamt			79.843	77.347	2.496	79.843	28.386.622	-	-
1	Burgenland			2.089	2.042	47	2.089	458.427	-	-
2	Kärnten			4.685	4.542	143	4.685	1.164.899	-	-
3	Niederösterreich			12.083	11.734	349	12.083	3.518.296	-	-
4	Oberösterreich			11.983	11.500	483	11.983	4.900.368	-	-
5	Salzburg			6.826	6.649	177	6.826	2.643.161	-	-
6	Steiermark			9.241	8.979	262	9.241	1.866.442	-	-
7	Tirol			7.020	6.813	207	7.020	2.105.228	-	-
8	Vorarlberg			3.992	3.858	134	3.992	1.651.670	-	-
9	Wien			21.924	21.230	694	21.924	10.078.132	-	-
10	Insgesamt			79.843	77.347	2.496	79.843	28.386.622	-	-
1	Aktiengesellschaften			345	345	-	345	1.284.980	-	-
2	Gesellschaften mit beschränkter Haftung			69.835	69.835	-	69.835	13.550.535	-	-
3	Erwerbs- und Wirtschaftsgenossenschaften			1.082	1.082	-	1.082	447.659	-	-
4	Sparkassen, Versich.vereine auf Gegenseitigkeit			47	47	-	47	61.919	-	-
5	Betriebe gew. Art v. Körperschaften öff. Rechts			1.165	1.165	-	1.165	235.584	-	-
6	Private Vereine			1.643	1.643	-	1.643	34.097	-	-
7	Sonstige KSt-pflichtige Rechtsformen			3.230	3.230	-	3.230	1.383.239	-	-
8	Unternehmensgruppen			2.496	-	2.496	2.496	11.388.609	-	-
9	Insgesamt			79.843	77.347	2.496	79.843	28.386.622	-	-
1	Land- und Forstwirtschaft			755	750	5	755	76.561	-	-
2	Bergbau			151	135	16	151	178.715	-	-
3	Herstellung von Waren			6.723	6.211	512	6.723	6.730.609	-	-
4	Energieversorgung; Wasserver-, Abfallentsorgung			1.386	1.324	62	1.386	966.731	-	-
5	Bau			8.396	8.164	232	8.396	1.391.265	-	-
6	Handel			16.917	16.452	465	16.917	4.506.600	-	-
7	Verkehr			2.767	2.677	90	2.767	1.775.761	-	-
8	Beherbergung und Gastronomie			4.240	4.181	59	4.240	504.621	-	-
9	Information und Kommunikation			4.223	4.126	97	4.223	924.597	-	-
10	Finanz- und Versicherungsdienstleistungen			6.225	6.005	220	6.225	5.180.809	-	-
11	Grundstücks- und Wohnungswesen			7.936	7.662	274	7.936	2.038.250	-	-
12	Freiberufliche/technische Dienstleistungen			12.627	12.349	278	12.627	2.765.227	-	-
13	Sonstige wirtschaftliche Dienstleistungen			3.195	3.080	115	3.195	663.774	-	-
14	Öffentliche Verwaltung			506	506	-	506	192.183	-	-
15	Erziehung, Unterricht; Gesundheits- u. Sozialwesen			1.289	1.245	44	1.289	234.254	-	-
16	Kunst, Unterhaltung, Erholung; Sonst. Dienstl.			2.507	2.480	27	2.507	256.664	-	-
17	Insgesamt			79.843	77.347	2.496	79.843	28.386.622	-	-

Statistik der Körperschaftsteuer 2013
1.2 Veranlagungsebene: Steuerfälle

Steuerlicher Gewinn bzw. Verlust / Summe Einkünfte - Einzelveranlagungen -		Steuerpflichtiger Gewinn bzw. Verlust / Summe Einkünfte - Gruppenveranlagungen -		Verlustabzug (ohne Vor- und Außergruppenverluste)		Verluste ausländischer Gruppenmitglieder		Zeile
Fälle	1.000 EUR	Fälle	1.000 EUR	Fälle	1.000 EUR	Fälle	1.000 EUR	
-	-	-	-	-	-	-	-	1
24.510	215.266	124	2.324	15.081	-137.686	9	-378	2
11.917	329.282	124	6.616	5.065	-177.667	5	25	3
9.264	441.873	160	14.321	2.990	-183.305	7	190	4
9.215	729.779	208	34.286	2.022	-220.089	14	-22	5
10.830	1.608.692	372	111.078	1.498	-284.099	37	-6.909	6
6.736	2.351.000	431	259.163	811	-359.184	42	-1.668	7
2.569	1.921.700	304	339.096	280	-250.432	36	-9.444	8
1.528	2.458.739	300	732.091	203	-382.544	49	-7.029	9
648	3.030.433	308	1.786.942	89	-467.685	70	-6.479	10
130	3.911.249	165	8.102.692	28	-692.795	56	77.477	11
77.347	16.998.013	2.496	11.388.609	28.067	-3.155.485	325	45.763	12
2.042	333.457	47	124.969	760	-115.142	3	-48	1
4.542	740.304	143	424.595	1.589	-114.437	15	-9.319	2
11.734	2.050.781	349	1.467.515	4.508	-418.165	48	100.526	3
11.500	2.838.733	483	2.061.635	3.770	-399.582	74	-6.526	4
6.649	1.540.338	177	1.102.823	2.221	-197.786	29	-34.075	5
8.979	1.429.548	262	436.894	3.286	-203.737	29	-7.033	6
6.813	1.410.337	207	694.891	2.209	-196.766	22	5.703	7
3.858	982.409	134	669.261	1.228	-120.675	19	-4.078	8
21.230	5.672.106	694	4.406.026	8.496	-1.389.195	86	614	9
77.347	16.998.013	2.496	11.388.609	28.067	-3.155.485	325	45.763	10
345	1.284.980	-	-	149	-106.704	-	-	1
69.835	13.550.535	-	-	24.867	-1.320.600	-	-	2
1.082	447.659	-	-	439	-65.298	-	-	3
47	61.919	-	-	11	-3.821	-	-	4
1.165	235.584	-	-	233	-8.351	-	-	5
1.643	34.097	-	-	842	-9.008	-	-	6
3.230	1.383.239	-	-	544	-115.324	-	-	7
-	-	2.496	11.388.609	982	-1.526.378	325	45.763	8
77.347	16.998.013	2.496	11.388.609	28.067	-3.155.485	325	45.763	9
750	59.641	5	16.920	196	-6.211	-	-	1
135	44.027	16	134.688	51	-7.629	1	6.752	2
6.211	2.942.205	512	3.788.405	2.191	-566.279	108	103.555	3
1.324	200.440	62	766.291	601	-46.842	5	-20.381	4
8.164	1.055.461	232	335.805	2.809	-139.347	17	2.486	5
16.452	3.519.708	465	986.892	5.878	-444.792	73	-46.352	6
2.677	757.224	90	1.018.537	1.114	-115.166	13	1.924	7
4.181	412.317	59	92.304	1.901	-81.119	6	2.515	8
4.126	667.480	97	257.117	1.522	-151.575	15	30.420	9
6.005	3.186.975	220	1.993.834	1.750	-468.039	17	-21.062	10
7.662	1.227.810	274	810.440	3.349	-392.201	24	-9.518	11
12.349	1.879.144	278	886.083	3.815	-580.831	26	3.970	12
3.080	482.332	115	181.442	1.210	-97.794	14	-5.866	13
506	192.183	-	-	130	-4.412	-	-	14
1.245	176.015	44	58.239	441	-22.747	2	-11	15
2.480	195.052	27	61.612	1.109	-30.500	4	-2.670	16
77.347	16.998.013	2.496	11.388.609	28.067	-3.155.485	325	45.763	17

Q: Statistik Austria.

Statistik der Körperschaftsteuer 2013
1.2 Veranlagungsebene: Steuerfälle

Zeile	Stufen des zu versteuernden Einkommens in EUR Bundesländer Rechtsformen Wirtschaftsabschnitte (ÖNACE 2008)			Zu versteuerndes Einkommen		Anrechenbare Mindest-KöSt		Körperschaftsteuer	
				Fälle	1.000 EUR	Fälle	1.000 EUR	Fälle	1.000 EUR
1	Nullfälle			-	-	-	-	-	-
2		bis unter	8.000	24.634	78.756	5.200	-2.015	24.614	29.001
3	8.000	bis unter	20.000	12.041	157.661	6.262	-10.810	12.041	44.178
4	20.000	bis unter	40.000	9.424	272.509	3.264	-11.184	9.424	70.183
5	40.000	bis unter	80.000	9.423	543.555	1.954	-8.466	9.423	135.814
6	80.000	bis unter	200.000	11.202	1.435.283	1.237	-6.171	11.202	358.056
7	200.000	bis unter	500.000	7.167	2.250.527	514	-3.001	7.167	564.770
8	500.000	bis unter	1.000.000	2.873	2.009.824	177	-1.518	2.873	502.825
9	1.000.000	bis unter	2.500.000	1.828	2.808.090	129	-1.331	1.828	700.217
10	2.500.000	bis unter	10.000.000	956	4.349.661	86	-1.311	956	1.087.266
11	10.000.000	und mehr		295	11.319.742	41	-306	295	2.833.673
12	Insgesamt			79.843	25.225.608	18.864	-46.115	79.823	6.325.983
1	Burgenland			2.089	343.148	488	-1.072	2.089	85.954
2	Kärnten			4.685	1.049.083	1.049	-2.394	4.678	260.877
3	Niederösterreich			12.083	3.099.571	2.875	-6.658	12.082	777.668
4	Oberösterreich			11.983	4.500.007	2.553	-5.842	11.982	1.129.036
5	Salzburg			6.826	2.445.221	1.604	-3.570	6.822	612.011
6	Steiermark			9.241	1.662.185	2.349	-5.078	9.238	417.068
7	Tirol			7.020	1.908.200	1.607	-4.218	7.020	478.314
8	Vorarlberg			3.992	1.530.789	1.004	-2.169	3.991	385.515
9	Wien			21.924	8.687.404	5.335	-15.114	21.921	2.179.539
10	Insgesamt			79.843	25.225.608	18.864	-46.115	79.823	6.325.983
1	Aktiengesellschaften			345	1.178.275	68	-513	344	294.697
2	Gesellschaften mit beschränkter Haftung			69.835	12.229.897	18.043	-38.538	69.833	3.066.001
3	Erwerbs- und Wirtschaftsgenossenschaften			1.082	382.361	2	-3	1.082	95.590
4	Sparkassen, Versich.vereine auf Gegenseitigkeit			47	58.098	-	-	47	14.525
5	Betriebe gew. Art v. Körperschaften öff. Rechts			1.165	227.213	-	-	1.162	56.803
6	Private Vereine			1.643	23.754	3	-1	1.632	5.938
7	Sonstige KSt-pflichtige Rechtsformen			3.230	1.263.780	9	-30	3.227	326.613
8	Unternehmensgruppen			2.496	9.862.230	739	-7.030	2.496	2.465.815
9	Insgesamt			79.843	25.225.608	18.864	-46.115	79.823	6.325.983
1	Land- und Forstwirtschaft			755	70.334	102	-198	755	17.631
2	Bergbau			151	171.085	50	-245	151	42.781
3	Herstellung von Waren			6.723	6.164.331	1.642	-4.156	6.723	1.541.677
4	Energieversorgung; Wasserver-, Abfallentsorgung			1.386	919.889	288	-706	1.386	230.104
5	Bau			8.396	1.251.918	2.131	-4.507	8.396	313.811
6	Handel			16.917	4.061.784	4.021	-9.154	16.917	1.017.433
7	Verkehr			2.767	1.660.594	813	-2.040	2.767	415.470
8	Beherbergung und Gastronomie			4.240	423.330	1.312	-3.036	4.240	106.478
9	Information und Kommunikation			4.223	773.020	1.033	-2.290	4.223	193.762
10	Finanz- und Versicherungsdienstleistungen			6.225	4.708.826	991	-2.869	6.222	1.188.213
11	Grundstücks- und Wohnungswesen			7.936	1.645.965	2.287	-7.273	7.936	412.744
12	Freiberufliche/technische Dienstleistungen			12.627	2.184.378	2.690	-6.100	12.622	547.489
13	Sonstige wirtschaftliche Dienstleistungen			3.195	565.963	810	-2.033	3.193	141.860
14	Öffentliche Verwaltung			506	187.771	4	-16	505	46.943
15	Erziehung, Unterricht; Gesundheits- u. Sozialwesen			1.289	211.419	260	-556	1.282	52.975
16	Kunst, Unterhaltung, Erholung; Sonst. Dienstl.			2.507	225.001	430	-935	2.505	56.613
17	Insgesamt			79.843	25.225.608	18.864	-46.115	79.823	6.325.983

Statistik der Körperschaftsteuer 2013
1.2 Veranlagungsebene: Steuerfälle

Anrechenbare inländische Kapitalertragsteuer		Ausländische Steuer		Abgabenschuld		Gutschrift		Zeile
Fälle	1.000 EUR	Fälle	1.000 EUR	Fälle	1.000 EUR	Fälle	1.000 EUR	
-	-	-	-	-	-	-	-	1
9.950	-3.038	125	-36	24.122	28.199	346	-5.201	2
5.903	-1.855	71	-87	11.874	32.501	133	-2.030	3
5.247	-4.495	88	-156	9.330	58.494	68	-4.400	4
5.671	-2.363	122	-333	9.340	127.182	62	-2.987	5
7.150	-8.247	200	-922	11.112	347.828	72	-6.117	6
4.589	-9.493	175	-1.404	7.133	551.761	25	-2.424	7
1.793	-8.064	130	-1.250	2.862	491.879	6	-897	8
1.059	-19.910	182	-5.020	1.817	679.117	7	-5.747	9
511	-20.766	147	-14.088	944	1.054.673	7	-4.594	10
149	-63.353	115	-51.420	291	2.682.517	-	-	11
42.022	-141.583	1.355	-74.715	78.825	6.054.151	726	-34.395	12
1.088	-4.101	33	-322	2.061	81.834	22	-1.427	1
2.675	-6.297	56	-611	4.589	256.444	63	-6.012	2
6.640	-14.022	161	-4.061	11.921	750.665	114	-1.595	3
6.140	-38.289	277	-6.820	11.823	1.082.033	126	-5.570	4
3.358	-15.053	69	-6.671	6.762	583.728	46	-961	5
5.531	-10.554	133	-1.302	9.148	402.996	72	-3.767	6
3.897	-15.554	149	-1.007	6.957	458.011	55	-1.675	7
1.724	-7.004	62	-3.457	3.951	372.735	29	-563	8
10.969	-30.708	415	-50.462	21.613	2.065.705	199	-12.826	9
42.022	-141.583	1.355	-74.715	78.825	6.054.151	726	-34.395	10
149	-2.842	39	-21.839	337	269.561	5	-437	1
37.637	-19.780	650	-26.986	69.443	2.979.512	282	-6.559	2
827	-24.815	222	-205	989	73.398	91	-2.855	3
37	-1.345	9	-228	41	13.034	5	-83	4
134	-10.046	8	-71	1.071	45.587	40	-225	5
524	-449	8	-354	1.525	5.179	73	-342	6
1.011	-10.654	148	-713	2.961	327.607	195	-14.547	7
1.703	-71.652	271	-24.319	2.458	2.340.273	35	-9.348	8
42.022	-141.583	1.355	-74.715	78.825	6.054.151	726	-34.395	9
291	-126	1	-	739	17.288	8	-13	1
72	-126	1	-1	151	42.409	-	-	2
3.529	-4.220	181	-11.651	6.691	1.515.966	24	-54	3
721	-14.398	16	-50	1.374	217.872	11	-2.901	4
4.912	-1.668	37	-182	8.371	310.491	16	-100	5
8.485	-6.401	176	-10.048	16.847	991.261	55	-362	6
1.393	-621	32	-502	2.747	412.306	13	-145	7
2.090	-532	13	-67	4.223	102.643	10	-101	8
2.300	-564	81	-1.230	4.196	189.757	16	-29	9
3.316	-92.393	525	-45.466	5.821	1.073.595	341	-27.964	10
4.140	-3.027	72	-904	7.855	401.614	52	-820	11
7.253	-3.246	162	-3.125	12.531	503.038	64	-400	12
1.659	-1.773	31	-1.145	3.156	134.538	20	-917	13
56	-9.565	4	-6	450	36.463	32	-139	14
740	-316	4	-3	1.249	52.125	23	-51	15
1.065	-2.606	19	-334	2.424	52.785	41	-399	16
42.022	-141.583	1.355	-74.715	78.825	6.054.151	726	-34.395	17

Q: Statistik Austria.

Statistik der Körperschaftsteuer 2013

1.3 Veranlagungsebene: Nullfälle

Zeile	Stufen des zu versteuernden Einkommens in EUR Bundesländer Rechtsformen Wirtschaftsabschnitte (ÖNACE 2008)			Einzelveranlagungen und Gruppenveranlagungen			Steuerlicher Gewinn / Summe der steuerl. Einkünfte positiv		Steuerlicher Verlust / Summe der steuerl. Einkünfte negativ	
				Gesamt	Einzel	Gruppen	Fälle	1.000 EUR	Fälle	1.000 EUR
1	Nullfälle			53.505	52.291	1.214	1.019	292.216	45.659	-15.462.692
2	bis unter	8.000		-	-	-	-	-	-	-
3	8.000	bis unter	20.000	-	-	-	-	-	-	-
4	20.000	bis unter	40.000	-	-	-	-	-	-	-
5	40.000	bis unter	80.000	-	-	-	-	-	-	-
6	80.000	bis unter	200.000	-	-	-	-	-	-	-
7	200.000	bis unter	500.000	-	-	-	-	-	-	-
8	500.000	bis unter	1.000.000	-	-	-	-	-	-	-
9	1.000.000	bis unter	2.500.000	-	-	-	-	-	-	-
10	2.500.000	bis unter	10.000.000	-	-	-	-	-	-	-
11	10.000.000	und mehr		-	-	-	-	-	-	-
12	Insgesamt			53.505	52.291	1.214	1.019	292.216	45.659	-15.462.692
1	Burgenland			1.385	1.369	16	43	2.357	1.181	-107.830
2	Kärnten			3.394	3.319	75	52	6.383	2.839	-1.092.312
3	Niederösterreich			7.652	7.509	143	241	49.160	6.469	-1.180.460
4	Oberösterreich			6.425	6.235	190	160	36.591	5.512	-1.013.291
5	Salzburg			4.065	3.986	79	68	13.366	3.499	-1.551.068
6	Steiermark			5.928	5.802	126	119	24.845	5.176	-1.076.892
7	Tirol			3.877	3.800	77	77	23.701	3.364	-464.144
8	Vorarlberg			1.920	1.872	48	39	5.514	1.696	-232.232
9	Wien			18.859	18.399	460	220	130.298	15.923	-8.744.463
10	Insgesamt			53.505	52.291	1.214	1.019	292.216	45.659	-15.462.692
1	Aktiengesellschaften			391	391	-	5	5.777	312	-697.038
2	Gesellschaften mit beschränkter Haftung			45.250	45.250	-	342	257.729	39.582	-6.307.965
3	Erwerbs- und Wirtschaftsgenossenschaften			361	361	-	5	971	349	-105.648
4	Sparkassen, Versich.vereine auf Gegenseitigkeit			18	18	-	-	-	17	-2.315
5	Betriebe gew. Art v. Körperschaften öff. Rechts			869	869	-	6	23	799	-195.840
6	Private Vereine			2.481	2.481	-	504	4.064	1.852	-43.409
7	Sonstige KSt-pflichtige Rechtsformen			2.921	2.921	-	146	2.966	1.568	-1.534.909
8	Unternehmensgruppen			1.214	-	1.214	11	20.685	1.180	-6.575.568
9	Insgesamt			53.505	52.291	1.214	1.019	292.216	45.659	-15.462.692
1	Land- und Forstwirtschaft			371	366	5	9	28	330	-17.703
2	Bergbau			81	77	4	-	-	77	-55.318
3	Herstellung von Waren			3.345	3.129	216	38	41.258	2.953	-1.439.585
4	Energieversorgung; Wasserver-, Abfallentsorgung			781	761	20	7	14.700	724	-650.797
5	Bau			4.767	4.673	94	61	43.214	3.849	-1.443.336
6	Handel			10.447	10.236	211	106	36.569	9.028	-1.456.816
7	Verkehr			1.606	1.576	30	26	5.363	1.347	-425.787
8	Beherbergung und Gastronomie			3.775	3.704	71	99	7.787	3.226	-307.679
9	Information und Kommunikation			2.509	2.440	69	20	11.886	2.238	-685.679
10	Finanz- und Versicherungsdienstleistungen			6.679	6.543	136	116	32.913	5.151	-5.743.892
11	Grundstücks- und Wohnungswesen			6.066	5.918	148	37	7.667	5.600	-713.444
12	Freiberufliche/technische Dienstleistungen			6.611	6.472	139	57	25.406	5.880	-1.573.241
13	Sonstige wirtschaftliche Dienstleistungen			2.102	2.069	33	33	54.891	1.713	-420.810
14	Öffentliche Verwaltung			467	467	-	2	3	416	-125.397
15	Erziehung, Unterricht; Gesundheits- u. Sozialwesen			898	889	9	42	5.316	759	-77.941
16	Kunst, Unterhaltung, Erholung; Sonst. Dienstl.			3.000	2.971	29	366	5.214	2.368	-325.267
17	Insgesamt			53.505	52.291	1.214	1.019	292.216	45.659	-15.462.692

Statistik der Körperschaftsteuer 2013
1.3 Veranlagungsebene: Nullfälle

Steuerlicher Gewinn bzw. Verlust / Summe Einkünfte - Einzelveranlagungen -		Steuerpflichtiger Gewinn bzw. Verlust / Summe Einkünfte - Gruppenveranlagungen -		Verlustabzug (ohne Vor- und Außergruppenverluste)		Verluste ausländischer Gruppenmitglieder		Zeile
Fälle	1.000 EUR	Fälle	1.000 EUR	Fälle	1.000 EUR	Fälle	1.000 EUR	
45.487	-8.615.593	1.191	-6.554.883	590	-289.535	127	-234.223	1
-	-	-	-	-	-	-	-	2
-	-	-	-	-	-	-	-	3
-	-	-	-	-	-	-	-	4
-	-	-	-	-	-	-	-	5
-	-	-	-	-	-	-	-	6
-	-	-	-	-	-	-	-	7
-	-	-	-	-	-	-	-	8
-	-	-	-	-	-	-	-	9
-	-	-	-	-	-	-	-	10
-	-	-	-	-	-	-	-	11
45.487	-8.615.593	1.191	-6.554.883	590	-289.535	127	-234.223	12
1.208	-98.228	16	-7.245	22	-2.212	-	-	1
2.818	-224.885	73	-861.044	33	-6.279	9	-13	2
6.572	-621.232	138	-510.069	115	-48.448	19	-94.744	3
5.489	-494.406	183	-482.293	66	-36.102	20	-32.650	4
3.490	-1.417.662	77	-120.040	46	-13.264	11	-21.621	5
5.170	-588.165	125	-463.881	83	-24.596	10	-15.560	6
3.365	-349.293	76	-91.150	49	-23.444	12	-17.374	7
1.687	-166.691	48	-60.028	19	-5.386	5	-10.524	8
15.688	-4.655.032	455	-3.959.134	157	-129.804	41	-41.737	9
45.487	-8.615.593	1.191	-6.554.883	590	-289.535	127	-234.223	10
317	-691.261	-	-	5	-5.777	-	-	1
39.924	-6.050.236	-	-	341	-257.723	-	-	2
354	-104.677	-	-	5	-971	-	-	3
17	-2.315	-	-	-	-	-	-	4
805	-195.817	-	-	4	-2	-	-	5
2.356	-39.345	-	-	183	-2.051	-	-	6
1.714	-1.531.943	-	-	41	-2.325	-	-	7
-	-	1.191	-6.554.883	11	-20.685	127	-234.223	8
45.487	-8.615.593	1.191	-6.554.883	590	-289.535	127	-234.223	9
334	-15.385	5	-2.289	5	-15	1	92	1
73	-15.837	4	-39.481	-	-	1	-45.023	2
2.776	-592.515	215	-805.811	38	-41.255	41	65.609	3
711	-87.152	20	-548.945	7	-14.700	1	-1.341	4
3.816	-1.165.467	94	-234.655	60	-43.214	2	-19.164	5
8.926	-871.272	208	-548.975	96	-36.495	32	-146.036	6
1.343	-188.435	30	-231.989	25	-5.359	2	-1.238	7
3.256	-249.566	69	-50.326	44	-7.420	5	-3.492	8
2.190	-213.619	68	-460.174	18	-11.872	7	-4.372	9
5.138	-3.009.217	129	-2.701.762	31	-32.413	10	-80.192	10
5.493	-533.326	144	-172.451	33	-7.648	6	8.802	11
5.802	-977.318	135	-570.517	47	-25.354	10	-3.323	12
1.713	-250.890	33	-115.029	28	-54.868	6	-450	13
418	-125.395	-	-	1	-	-	-	14
792	-54.688	9	-17.937	24	-5.194	-	-	15
2.706	-265.512	28	-54.541	133	-3.727	3	-4.096	16
45.487	-8.615.593	1.191	-6.554.883	590	-289.535	127	-234.223	17

Q: Statistik Austria.

Statistik der Körperschaftsteuer 2013

1.3 Veranlagungsebene: Nullfälle

Zeile	Stufen des zu versteuernden Einkommens in EUR Bundesländer Rechtsformen Wirtschaftsabschnitte (ÖNACE 2008)			Zu versteuerndes Einkommen		Anrechenbare Mindest-KöSt		Körperschaftsteuer	
				Fälle	1.000 EUR	Fälle	1.000 EUR	Fälle	1.000 EUR
1	Nullfälle			-	-	-	-	46.133	73.640
2	bis unter 8.000			-	-	-	-	-	-
3	8.000	bis unter 20.000		-	-	-	-	-	-
4	20.000	bis unter 40.000		-	-	-	-	-	-
5	40.000	bis unter 80.000		-	-	-	-	-	-
6	80.000	bis unter 200.000		-	-	-	-	-	-
7	200.000	bis unter 500.000		-	-	-	-	-	-
8	500.000	bis unter 1.000.000		-	-	-	-	-	-
9	1.000.000	bis unter 2.500.000		-	-	-	-	-	-
10	2.500.000	bis unter 10.000.000		-	-	-	-	-	-
11	10.000.000	und mehr		-	-	-	-	-	-
12	Insgesamt			-	-	-	-	46.133	73.640
1	Burgenland			-	-	-	-	1.120	1.240
2	Kärnten			-	-	-	-	2.898	3.549
3	Niederösterreich			-	-	-	-	6.449	7.775
4	Oberösterreich			-	-	-	-	5.456	7.200
5	Salzburg			-	-	-	-	3.454	2.930
6	Steiermark			-	-	-	-	5.047	6.343
7	Tirol			-	-	-	-	3.221	5.257
8	Vorarlberg			-	-	-	-	1.584	2.180
9	Wien			-	-	-	-	16.904	37.168
10	Insgesamt			-	-	-	-	46.133	73.640
1	Aktiengesellschaften			-	-	-	-	381	1.271
2	Gesellschaften mit beschränkter Haftung			-	-	-	-	43.451	44.421
3	Erwerbs- und Wirtschaftsgenossenschaften			-	-	-	-	-	-
4	Sparkassen, Versich.vereine auf Gegenseitigkeit			-	-	-	-	1	0
5	Betriebe gew. Art v. Körperschaften öff. Rechts			-	-	-	-	1	26
6	Private Vereine			-	-	-	-	-	-
7	Sonstige KSt-pflichtige Rechtsformen			-	-	-	-	1.087	18.217
8	Unternehmensgruppen			-	-	-	-	1.212	9.705
9	Insgesamt			-	-	-	-	46.133	73.640
1	Land- und Forstwirtschaft			-	-	-	-	250	268
2	Bergbau			-	-	-	-	78	143
3	Herstellung von Waren			-	-	-	-	3.171	4.196
4	Energieversorgung; Wasserver-, Abfallentsorgung			-	-	-	-	609	720
5	Bau			-	-	-	-	4.548	5.416
6	Handel			-	-	-	-	9.696	10.669
7	Verkehr			-	-	-	-	1.481	1.728
8	Beherbergung und Gastronomie			-	-	-	-	3.335	3.551
9	Information und Kommunikation			-	-	-	-	2.296	2.748
10	Finanz- und Versicherungsdienstleistungen			-	-	-	-	5.722	26.769
11	Grundstücks- und Wohnungswesen			-	-	-	-	5.391	6.145
12	Freiberufliche/technische Dienstleistungen			-	-	-	-	5.915	6.857
13	Sonstige wirtschaftliche Dienstleistungen			-	-	-	-	1.747	2.366
14	Öffentliche Verwaltung			-	-	-	-	13	16
15	Erziehung, Unterricht; Gesundheits- u. Sozialwesen			-	-	-	-	559	622
16	Kunst, Unterhaltung, Erholung; Sonst. Dienstl.			-	-	-	-	1.322	1.426
17	Insgesamt			-	-	-	-	46.133	73.640

Statistik der Körperschaftsteuer 2013
1.3 Veranlagungsebene: Nullfälle

Anrechenbare inländische Kapitalertragsteuer		Ausländische Steuer		Abgabenschuld		Gutschrift		Zeile
Fälle	1.000 EUR	Fälle	1.000 EUR	Fälle	1.000 EUR	Fälle	1.000 EUR	
20.716	-80.741	27	-22	45.226	72.494	2.115	-81.840	1
-	-	-	-	-	-	-	-	2
-	-	-	-	-	-	-	-	3
-	-	-	-	-	-	-	-	4
-	-	-	-	-	-	-	-	5
-	-	-	-	-	-	-	-	6
-	-	-	-	-	-	-	-	7
-	-	-	-	-	-	-	-	8
-	-	-	-	-	-	-	-	9
-	-	-	-	-	-	-	-	10
-	-	-	-	-	-	-	-	11
20.716	-80.741	27	-22	45.226	72.494	2.115	-81.840	12
502	-269	-	-	1.105	1.204	81	-256	1
1.476	-567	-	-	2.850	3.830	153	-853	2
3.019	-1.642	1	-	6.357	7.963	280	-1.559	3
2.312	-1.831	1	-1	5.351	7.366	267	-2.093	4
1.371	-3.893	3	-1	3.401	3.855	140	-4.823	5
2.687	-2.374	3	-5	4.975	6.301	225	-2.434	6
1.675	-3.877	-	-	3.149	5.044	198	-3.713	7
636	-715	1	-2	1.544	2.492	104	-1.717	8
7.038	-65.572	18	-12	16.494	34.439	667	-64.392	9
20.716	-80.741	27	-22	45.226	72.494	2.115	-81.840	10
122	-1.018	-	-	370	1.214	12	-956	1
18.276	-10.712	-	-	43.000	43.795	644	-9.594	2
227	-2.621	-	-	-	-	209	-2.621	3
10	-155	-	-	1	0	10	-155	4
137	-241	-	-	2	28	156	-366	5
484	-288	-	-	1	0	438	-368	6
758	-2.866	27	-22	721	21.709	564	-9.043	7
702	-62.840	-	-	1.131	5.748	82	-58.738	8
20.716	-80.741	27	-22	45.226	72.494	2.115	-81.840	9
171	-63	-	-	250	264	39	-59	1
33	-42	-	-	76	107	2	-5	2
1.362	-1.150	-	-	3.132	4.063	73	-931	3
349	-8.683	-	-	600	650	82	-8.613	4
1.977	-256	-	-	4.523	5.348	50	-110	5
3.886	-2.100	-	-	9.625	10.492	193	-1.867	6
585	-185	-	-	1.471	1.672	19	-126	7
1.381	-380	-	-	3.306	3.478	87	-308	8
1.056	-967	-	-	2.279	2.608	48	-828	9
2.478	-59.577	25	-21	5.228	26.929	625	-61.957	10
2.648	-879	-	-	5.327	5.833	171	-610	11
2.821	-3.664	-	-	5.815	6.578	222	-3.373	12
728	-721	-	-	1.735	2.277	80	-637	13
35	-183	-	-	14	17	52	-305	14
323	-93	-	-	551	606	76	-78	15
883	-1.799	2	-	1.294	1.573	296	-2.034	16
20.716	-80.741	27	-22	45.226	72.494	2.115	-81.840	17

Q: Statistik Austria.

Statistik der Körperschaftsteuer 2013

1.4 Veranlagungsebene: Einzelveranlagungen

Zeile	Stufen des zu versteuernden Einkommens in EUR Bundesländer Rechtsformen Wirtschaftsabschnitte (ÖNACE 2008)			Einzelveranlagungen und Gruppenveranlagungen			Steuerlicher Gewinn / Summe der steuerl. Einkünfte positiv		Steuerlicher Verlust / Summe der steuerl. Einkünfte negativ	
				Gesamt	Einzel	Gruppen	Fälle	1.000 EUR	Fälle	1.000 EUR
1	Nullfälle			52.291	52.291	-	1.008	271.531	44.479	-8.887.124
2		bis unter	8.000	24.510	24.510	-	24.510	215.266	-	-
3	8.000	bis unter	20.000	11.917	11.917	-	11.917	329.282	-	-
4	20.000	bis unter	40.000	9.264	9.264	-	9.264	441.873	-	-
5	40.000	bis unter	80.000	9.215	9.215	-	9.215	729.779	-	-
6	80.000	bis unter	200.000	10.830	10.830	-	10.830	1.608.692	-	-
7	200.000	bis unter	500.000	6.736	6.736	-	6.736	2.351.000	-	-
8	500.000	bis unter	1.000.000	2.569	2.569	-	2.569	1.921.700	-	-
9	1.000.000	bis unter	2.500.000	1.528	1.528	-	1.528	2.458.739	-	-
10	2.500.000	bis unter	10.000.000	648	648	-	648	3.030.433	-	-
11	10.000.000	und mehr		130	130	-	130	3.911.249	-	-
12	Insgesamt			129.638	129.638	-	78.355	17.269.544	44.479	-8.887.124
1	Burgenland			3.411	3.411	-	2.085	335.815	1.165	-100.585
2	Kärnten			7.861	7.861	-	4.594	746.687	2.766	-231.269
3	Niederösterreich			19.243	19.243	-	11.969	2.090.786	6.337	-661.237
4	Oberösterreich			17.735	17.735	-	11.660	2.875.324	5.329	-530.998
5	Salzburg			10.635	10.635	-	6.717	1.553.704	3.422	-1.431.027
6	Steiermark			14.781	14.781	-	9.098	1.454.393	5.051	-613.011
7	Tirol			10.613	10.613	-	6.889	1.433.834	3.289	-372.790
8	Vorarlberg			5.730	5.730	-	3.897	987.923	1.648	-172.204
9	Wien			39.629	39.629	-	21.446	5.791.078	15.472	-4.774.003
10	Insgesamt			129.638	129.638	-	78.355	17.269.544	44.479	-8.887.124
1	Aktiengesellschaften			736	736	-	350	1.290.757	312	-697.038
2	Gesellschaften mit beschränkter Haftung			115.085	115.085	-	70.177	13.808.264	39.582	-6.307.965
3	Erwerbs- und Wirtschaftsgenossenschaften			1.443	1.443	-	1.087	448.630	349	-105.648
4	Sparkassen, Versich.vereine auf Gegenseitigkeit			65	65	-	47	61.919	17	-2.315
5	Betriebe gew. Art v. Körperschaften öff. Rechts			2.034	2.034	-	1.171	235.607	799	-195.840
6	Private Vereine			4.124	4.124	-	2.147	38.161	1.852	-43.409
7	Sonstige KSt-pflichtige Rechtsformen			6.151	6.151	-	3.376	1.386.205	1.568	-1.534.909
8	Unternehmensgruppen			-	-	-	-	-	-	-
9	Insgesamt			129.638	129.638	-	78.355	17.269.544	44.479	-8.887.124
1	Land- und Forstwirtschaft			1.116	1.116	-	759	59.670	325	-15.414
2	Bergbau			212	212	-	135	44.027	73	-15.837
3	Herstellung von Waren			9.340	9.340	-	6.249	2.983.463	2.738	-633.774
4	Energieversorgung; Wasserver-, Abfallentsorgung			2.085	2.085	-	1.331	215.141	704	-101.852
5	Bau			12.837	12.837	-	8.223	1.094.300	3.757	-1.204.306
6	Handel			26.688	26.688	-	16.554	3.554.010	8.824	-905.574
7	Verkehr			4.253	4.253	-	2.703	762.587	1.317	-193.798
8	Beherbergung und Gastronomie			7.885	7.885	-	4.280	420.104	3.157	-257.353
9	Information und Kommunikation			6.566	6.566	-	4.145	679.158	2.171	-225.297
10	Finanz- und Versicherungsdienstleistungen			12.548	12.548	-	6.120	3.209.951	5.023	-3.032.192
11	Grundstücks- und Wohnungswesen			13.580	13.580	-	7.698	1.234.032	5.457	-539.548
12	Freiberufliche/technische Dienstleistungen			18.821	18.821	-	12.404	1.902.096	5.747	-1.000.271
13	Sonstige wirtschaftliche Dienstleistungen			5.149	5.149	-	3.113	537.223	1.680	-305.781
14	Öffentliche Verwaltung			973	973	-	508	192.186	416	-125.397
15	Erziehung, Unterricht; Gesundheits- u. Sozialwesen			2.134	2.134	-	1.287	181.331	750	-60.004
16	Kunst, Unterhaltung, Erholung; Sonst. Dienstl.			5.451	5.451	-	2.846	200.266	2.340	-270.726
17	Insgesamt			129.638	129.638	-	78.355	17.269.544	44.479	-8.887.124

Statistik der Körperschaftsteuer 2013
1.4 Veranlagungsebene: Einzelveranlagungen

Steuerlicher Gewinn bzw. Verlust / Summe Einkünfte - Einzelveranlagungen -		Steuerpflichtiger Gewinn bzw. Verlust / Summe Einkünfte - Gruppenveranlagungen -		Verlustabzug (ohne Vor- und Außergruppenverluste)		Verluste ausländischer Gruppenmitglieder		Zeile
Fälle	1.000 EUR	Fälle	1.000 EUR	Fälle	1.000 EUR	Fälle	1.000 EUR	
45.487	-8.615.593	-	-	579	-268.850	-	-	1
24.510	215.266	-	-	14.971	-135.851	-	-	2
11.917	329.282	-	-	4.971	-172.709	-	-	3
9.264	441.873	-	-	2.871	-173.743	-	-	4
9.215	729.779	-	-	1.903	-198.065	-	-	5
10.830	1.608.692	-	-	1.327	-223.385	-	-	6
6.736	2.351.000	-	-	665	-243.337	-	-	7
2.569	1.921.700	-	-	203	-132.796	-	-	8
1.528	2.458.739	-	-	116	-126.905	-	-	9
648	3.030.433	-	-	49	-176.363	-	-	10
130	3.911.249	-	-	9	-45.952	-	-	11
122.834	8.382.420	-	-	27.664	-1.897.956	-	-	12
3.250	235.230	-	-	759	-46.082	-	-	1
7.360	515.419	-	-	1.568	-69.823	-	-	2
18.306	1.429.549	-	-	4.488	-287.865	-	-	3
16.989	2.344.327	-	-	3.675	-249.007	-	-	4
10.139	122.677	-	-	2.193	-132.395	-	-	5
14.149	841.382	-	-	3.273	-187.914	-	-	6
10.178	1.061.044	-	-	2.166	-139.921	-	-	7
5.545	815.719	-	-	1.198	-80.552	-	-	8
36.918	1.017.075	-	-	8.344	-704.398	-	-	9
122.834	8.382.420	-	-	27.664	-1.897.956	-	-	10
662	593.719	-	-	154	-112.481	-	-	1
109.759	7.500.299	-	-	25.208	-1.578.324	-	-	2
1.436	342.983	-	-	444	-66.269	-	-	3
64	59.604	-	-	11	-3.821	-	-	4
1.970	39.767	-	-	237	-8.353	-	-	5
3.999	-5.247	-	-	1.025	-11.059	-	-	6
4.944	-148.704	-	-	585	-117.649	-	-	7
-	-	-	-	-	-	-	-	8
122.834	8.382.420	-	-	27.664	-1.897.956	-	-	9
1.084	44.256	-	-	199	-6.014	-	-	1
208	28.190	-	-	44	-3.320	-	-	2
8.987	2.349.690	-	-	2.047	-262.879	-	-	3
2.035	113.289	-	-	585	-50.923	-	-	4
11.980	-110.007	-	-	2.788	-151.772	-	-	5
25.378	2.648.436	-	-	5.803	-298.683	-	-	6
4.020	568.789	-	-	1.095	-76.610	-	-	7
7.437	162.751	-	-	1.910	-80.588	-	-	8
6.316	453.861	-	-	1.492	-88.608	-	-	9
11.143	177.758	-	-	1.688	-284.351	-	-	10
13.155	694.484	-	-	3.252	-279.457	-	-	11
18.151	901.825	-	-	3.764	-158.121	-	-	12
4.793	231.442	-	-	1.191	-103.398	-	-	13
924	66.788	-	-	131	-4.412	-	-	14
2.037	121.327	-	-	446	-17.222	-	-	15
5.186	-70.460	-	-	1.229	-31.598	-	-	16
122.834	8.382.420	-	-	27.664	-1.897.956	-	-	17

Q: Statistik Austria.

Statistik der Körperschaftsteuer 2013

1.4 Veranlagungsebene: Einzelveranlagungen

Zeile	Stufen des zu versteuernden Einkommens in EUR Bundesländer Rechtsformen Wirtschaftsabschnitte (ÖNACE 2008)			Zu versteuerndes Einkommen		Anrechenbare Mindest-KöSt		Körperschaftsteuer	
				Fälle	1.000 EUR	Fälle	1.000 EUR	Fälle	1.000 EUR
1	Nullfälle			-	-	-	-	44.921	63.935
2	bis unter	8.000		24.510	78.266	5.199	-2.015	24.490	28.665
3	8.000 bis unter	20.000		11.917	156.002	6.193	-10.730	11.917	43.728
4	20.000 bis unter	40.000		9.264	267.750	3.158	-10.791	9.264	68.986
5	40.000 bis unter	80.000		9.215	531.292	1.843	-7.787	9.215	132.749
6	80.000 bis unter	200.000		10.830	1.384.920	1.095	-4.756	10.830	345.464
7	200.000 bis unter	500.000		6.736	2.107.210	401	-1.700	6.736	528.941
8	500.000 bis unter	1.000.000		2.569	1.788.364	127	-622	2.569	447.460
9	1.000.000 bis unter	2.500.000		1.528	2.331.638	69	-365	1.528	581.104
10	2.500.000 bis unter	10.000.000		648	2.854.041	35	-312	648	713.361
11	10.000.000 und mehr			130	3.863.893	5	-8	130	969.710
12	Insgesamt			77.347	15.363.378	18.125	-39.085	122.248	3.924.103
1	Burgenland			2.042	289.452	474	-998	3.146	73.698
2	Kärnten			4.542	675.381	1.010	-2.035	7.358	170.247
3	Niederösterreich			11.734	1.801.648	2.773	-5.992	18.039	460.314
4	Oberösterreich			11.500	2.625.049	2.434	-4.871	16.765	666.680
5	Salzburg			6.649	1.421.053	1.541	-3.140	10.021	358.600
6	Steiermark			8.979	1.265.710	2.267	-4.570	13.898	323.735
7	Tirol			6.813	1.293.394	1.543	-3.486	9.957	329.487
8	Vorarlberg			3.858	907.038	965	-1.880	5.393	231.564
9	Wien			21.230	5.084.653	5.118	-12.113	37.671	1.309.778
10	Insgesamt			77.347	15.363.378	18.125	-39.085	122.248	3.924.103
1	Aktiengesellschaften			345	1.178.275	68	-513	725	295.968
2	Gesellschaften mit beschränkter Haftung			69.835	12.229.897	18.043	-38.538	113.284	3.110.422
3	Erwerbs- und Wirtschaftsgenossenschaften			1.082	382.361	2	-3	1.082	95.590
4	Sparkassen, Versich.vereine auf Gegenseitigkeit			47	58.098	-	-	48	14.525
5	Betriebe gew. Art v. Körperschaften öff. Rechts			1.165	227.213	-	-	1.163	56.829
6	Private Vereine			1.643	23.754	3	-1	1.632	5.938
7	Sonstige KSt-pflichtige Rechtsformen			3.230	1.263.780	9	-30	4.314	344.830
8	Unternehmensgruppen			-	-	-	-	-	-
9	Insgesamt			77.347	15.363.378	18.125	-39.085	122.248	3.924.103
1	Land- und Forstwirtschaft			750	53.626	100	-188	995	13.706
2	Bergbau			135	40.706	42	-85	209	10.266
3	Herstellung von Waren			6.211	2.720.581	1.519	-3.139	9.166	683.900
4	Energieversorgung; Wasserver-, Abfallentsorgung			1.324	164.218	270	-560	1.913	41.750
5	Bau			8.164	942.527	2.057	-4.079	12.618	241.041
6	Handel			16.452	3.255.231	3.900	-8.118	25.937	825.615
7	Verkehr			2.677	685.972	784	-1.771	4.128	173.351
8	Beherbergung und Gastronomie			4.181	338.977	1.278	-2.708	7.445	88.709
9	Information und Kommunikation			4.126	590.534	1.002	-2.072	6.353	150.461
10	Finanz- und Versicherungsdienstleistungen			6.005	2.921.156	927	-2.215	11.589	764.367
11	Grundstücks- und Wohnungswesen			7.662	954.472	2.184	-5.667	12.905	245.027
12	Freiberufliche/technische Dienstleistungen			12.349	1.743.906	2.612	-5.428	18.121	443.592
13	Sonstige wirtschaftliche Dienstleistungen			3.080	433.784	776	-1.645	4.792	110.567
14	Öffentliche Verwaltung			506	187.771	4	-16	518	46.959
15	Erziehung, Unterricht; Gesundheits- u. Sozialwesen			1.245	163.899	247	-476	1.788	41.643
16	Kunst, Unterhaltung, Erholung; Sonst. Dienstl.			2.480	166.018	423	-917	3.771	43.149
17	Insgesamt			77.347	15.363.378	18.125	-39.085	122.248	3.924.103

Statistik der Körperschaftsteuer 2013
1.4 Veranlagungsebene: Einzelveranlagungen

Anrechenbare inländische Kapitalertragsteuer		Ausländische Steuer		Abgabenschuld		Gutschrift		Zeile
Fälle	1.000 EUR	Fälle	1.000 EUR	Fälle	1.000 EUR	Fälle	1.000 EUR	
20.014	-17.901	27	-22	44.095	66.746	2.033	-23.103	1
9.871	-3.002	124	-36	24.001	27.874	343	-5.188	2
5.821	-1.787	70	-85	11.752	32.158	131	-1.985	3
5.141	-4.163	83	-142	9.177	57.719	61	-4.114	4
5.531	-2.282	115	-281	9.141	124.940	54	-2.960	5
6.875	-7.559	184	-790	10.746	337.168	66	-5.702	6
4.279	-8.743	147	-1.044	6.703	518.340	24	-2.361	7
1.575	-6.228	107	-878	2.560	439.230	4	-347	8
861	-14.105	137	-3.157	1.520	565.247	5	-2.390	9
318	-7.883	83	-10.000	640	694.076	3	-	10
47	-14.180	34	-33.984	127	917.126	-	-	11
60.333	-87.833	1.111	-50.418	120.462	3.780.624	2.724	-48.150	12
1.546	-939	26	-24	3.105	72.038	101	-375	1
3.989	-1.491	47	-351	7.232	168.643	205	-3.368	2
9.338	-11.336	119	-513	17.796	441.153	384	-2.317	3
8.027	-18.398	215	-2.735	16.516	645.731	378	-6.705	4
4.585	-12.982	58	-4.527	9.913	337.059	181	-3.046	5
7.922	-6.070	108	-570	13.754	314.208	278	-2.621	6
5.357	-7.797	131	-634	9.831	320.253	244	-3.946	7
2.240	-3.466	42	-540	5.319	226.405	127	-2.124	8
17.329	-25.355	365	-40.525	36.996	1.255.133	826	-23.649	9
60.333	-87.833	1.111	-50.418	120.462	3.780.624	2.724	-48.150	10
271	-3.860	39	-21.839	707	270.775	17	-1.393	1
55.913	-30.492	650	-26.986	112.443	3.023.307	926	-16.153	2
1.054	-27.436	222	-205	989	73.398	300	-5.476	3
47	-1.500	9	-228	42	13.034	15	-238	4
271	-10.288	8	-71	1.073	45.614	196	-590	5
1.008	-737	8	-354	1.526	5.180	511	-710	6
1.769	-13.520	175	-735	3.682	349.316	759	-23.590	7
-	-	-	-	-	-	-	-	8
60.333	-87.833	1.111	-50.418	120.462	3.780.624	2.724	-48.150	9
454	-187	1	-	979	13.372	47	-72	1
93	-66	1	-1	207	10.119	2	-5	2
4.463	-1.564	89	-1.412	9.107	672.340	86	-149	3
1.002	-303	8	-	1.895	40.978	90	-114	4
6.631	-1.422	26	-46	12.571	238.691	63	-175	5
11.973	-4.444	139	-7.416	25.808	806.061	236	-1.251	6
1.901	-448	19	-134	4.102	170.985	28	-111	7
3.378	-659	11	-8	7.402	85.235	94	-204	8
3.262	-584	65	-741	6.314	147.202	59	-87	9
5.533	-57.836	495	-37.214	10.742	704.696	917	-41.737	10
6.506	-2.114	58	-179	12.770	236.910	214	-595	11
9.813	-3.450	146	-2.059	17.944	433.196	273	-1.163	12
2.293	-1.769	26	-1.002	4.746	103.771	97	-953	13
91	-9.748	4	-6	464	36.481	84	-444	14
1.029	-391	4	-3	1.747	40.875	99	-128	15
1.911	-2.848	19	-196	3.664	39.714	335	-963	16
60.333	-87.833	1.111	-50.418	120.462	3.780.624	2.724	-48.150	17

Q: Statistik Austria.

Statistik der Körperschaftsteuer 2013

1.5 Veranlagungsebene: Gruppenveranlagungen

Zeile	Stufen des zu versteuernden Einkommens in EUR Bundesländer Rechtsformen Wirtschaftsabschnitte (ÖNACE 2008)			Einzelveranlagungen und Gruppenveranlagungen			Steuerlicher Gewinn / Summe der steuerl. Einkünfte positiv		Steuerlicher Verlust / Summe der steuerl. Einkünfte negativ	
				Gesamt	Einzel	Gruppen	Fälle	1.000 EUR	Fälle	1.000 EUR
1	Nullfälle			1.214	-	1.214	11	20.685	1.180	-6.575.568
2	bis unter 8.000			124	-	124	124	2.324	-	-
3	8.000 bis unter 20.000			124	-	124	124	6.616	-	-
4	20.000 bis unter 40.000			160	-	160	160	14.321	-	-
5	40.000 bis unter 80.000			208	-	208	208	34.286	-	-
6	80.000 bis unter 200.000			372	-	372	372	111.078	-	-
7	200.000 bis unter 500.000			431	-	431	431	259.163	-	-
8	500.000 bis unter 1.000.000			304	-	304	304	339.096	-	-
9	1.000.000 bis unter 2.500.000			300	-	300	300	732.091	-	-
10	2.500.000 bis unter 10.000.000			308	-	308	308	1.786.942	-	-
11	10.000.000 und mehr			165	-	165	165	8.102.692	-	-
12	Insgesamt			3.710	-	3.710	2.507	11.409.294	1.180	-6.575.568
1	Burgenland			63	-	63	47	124.969	16	-7.245
2	Kärnten			218	-	218	143	424.595	73	-861.044
3	Niederösterreich			492	-	492	355	1.476.670	132	-519.224
4	Oberösterreich			673	-	673	483	2.061.635	183	-482.293
5	Salzburg			256	-	256	177	1.102.823	77	-120.040
6	Steiermark			388	-	388	262	436.894	125	-463.881
7	Tirol			284	-	284	208	695.095	75	-91.354
8	Vorarlberg			182	-	182	134	669.261	48	-60.028
9	Wien			1.154	-	1.154	698	4.417.352	451	-3.970.460
10	Insgesamt			3.710	-	3.710	2.507	11.409.294	1.180	-6.575.568
1	Aktiengesellschaften			-	-	-	-	-	-	-
2	Gesellschaften mit beschränkter Haftung			-	-	-	-	-	-	-
3	Erwerbs- und Wirtschaftsgenossenschaften			-	-	-	-	-	-	-
4	Sparkassen, Versich.vereine auf Gegenseitigkeit			-	-	-	-	-	-	-
5	Betriebe gew. Art v. Körperschaften öff. Rechts			-	-	-	-	-	-	-
6	Private Vereine			-	-	-	-	-	-	-
7	Sonstige KSt-pflichtige Rechtsformen			-	-	-	-	-	-	-
8	Unternehmensgruppen			3.710	-	3.710	2.507	11.409.294	1.180	-6.575.568
9	Insgesamt			3.710	-	3.710	2.507	11.409.294	1.180	-6.575.568
1	Land- und Forstwirtschaft			10	-	10	5	16.920	5	-2.289
2	Bergbau			20	-	20	16	134.688	4	-39.481
3	Herstellung von Waren			728	-	728	512	3.788.405	215	-805.811
4	Energieversorgung; Wasserver-, Abfallentsorgung			82	-	82	62	766.291	20	-548.945
5	Bau			326	-	326	234	340.180	92	-239.030
6	Handel			676	-	676	469	989.159	204	-551.242
7	Verkehr			120	-	120	90	1.018.537	30	-231.989
8	Beherbergung und Gastronomie			130	-	130	59	92.304	69	-50.326
9	Information und Kommunikation			166	-	166	98	257.325	67	-460.382
10	Finanz- und Versicherungsdienstleistungen			356	-	356	221	2.003.772	128	-2.711.699
11	Grundstücks- und Wohnungswesen			422	-	422	275	811.885	143	-173.896
12	Freiberufliche/technische Dienstleistungen			417	-	417	280	888.536	133	-572.970
13	Sonstige wirtschaftliche Dienstleistungen			148	-	148	115	181.442	33	-115.029
14	Öffentliche Verwaltung			-	-	-	-	-	-	-
15	Erziehung, Unterricht; Gesundheits- u. Sozialwesen			53	-	53	44	58.239	9	-17.937
16	Kunst, Unterhaltung, Erholung; Sonst. Dienstl.			56	-	56	27	61.612	28	-54.541
17	Insgesamt			3.710	-	3.710	2.507	11.409.294	1.180	-6.575.568

Statistik der Körperschaftsteuer 2013
1.5 Veranlagungsebene: Gruppenveranlagungen

Steuerlicher Gewinn bzw. Verlust / Summe Einkünfte - Einzelveranlagungen -		Steuerpflichtiger Gewinn bzw. Verlust / Summe Einkünfte - Gruppenveranlagungen -		Verlustabzug (ohne Vor- und Außergruppenverluste)		Verluste ausländischer Gruppenmitglieder		Zeile
Fälle	1.000 EUR	Fälle	1.000 EUR	Fälle	1.000 EUR	Fälle	1.000 EUR	
-	-	1.191	-6.554.883	11	-20.685	127	-234.223	1
-	-	124	2.324	110	-1.834	9	-378	2
-	-	124	6.616	94	-4.958	5	25	3
-	-	160	14.321	119	-9.562	7	190	4
-	-	208	34.286	119	-22.023	14	-22	5
-	-	372	111.078	171	-60.715	37	-6.909	6
-	-	431	259.163	146	-115.847	42	-1.668	7
-	-	304	339.096	77	-117.636	36	-9.444	8
-	-	300	732.091	87	-255.639	49	-7.029	9
-	-	308	1.786.942	40	-291.322	70	-6.479	10
-	-	165	8.102.692	19	-646.843	56	77.477	11
-	-	3.687	4.833.726	993	-1.547.063	452	-188.460	12
-	-	63	117.724	23	-71.273	3	-48	1
-	-	216	-436.449	54	-50.893	24	-9.332	2
-	-	487	957.447	135	-178.748	67	5.782	3
-	-	666	1.579.342	161	-186.677	94	-39.176	4
-	-	254	982.782	74	-78.655	40	-55.696	5
-	-	387	-26.987	96	-40.420	39	-22.593	6
-	-	283	603.741	92	-80.289	34	-11.672	7
-	-	182	609.232	49	-45.509	24	-14.602	8
-	-	1.149	446.892	309	-814.601	127	-41.123	9
-	-	3.687	4.833.726	993	-1.547.063	452	-188.460	10
-	-	-	-	-	-	-	-	1
-	-	-	-	-	-	-	-	2
-	-	-	-	-	-	-	-	3
-	-	-	-	-	-	-	-	4
-	-	-	-	-	-	-	-	5
-	-	-	-	-	-	-	-	6
-	-	-	-	-	-	-	-	7
-	-	3.687	4.833.726	993	-1.547.063	452	-188.460	8
-	-	3.687	4.833.726	993	-1.547.063	452	-188.460	9
-	-	10	14.631	2	-212	1	92	1
-	-	20	95.207	7	-4.309	2	-38.271	2
-	-	727	2.982.593	182	-344.655	149	169.165	3
-	-	82	217.346	23	-10.620	6	-21.722	4
-	-	326	101.150	81	-30.789	19	-16.678	5
-	-	673	437.917	171	-182.605	105	-192.387	6
-	-	120	786.548	44	-43.915	15	686	7
-	-	128	41.978	35	-7.951	11	-977	8
-	-	165	-203.057	48	-74.839	22	26.048	9
-	-	349	-707.928	93	-216.101	27	-101.254	10
-	-	418	637.989	130	-120.393	30	-715	11
-	-	413	315.566	98	-448.064	36	648	12
-	-	148	66.413	47	-49.264	20	-6.316	13
-	-	-	-	-	-	-	-	14
-	-	53	40.302	19	-10.719	2	-11	15
-	-	55	7.071	13	-2.629	7	-6.766	16
-	-	3.687	4.833.726	993	-1.547.063	452	-188.460	17

Q: Statistik Austria.

Statistik der Körperschaftsteuer 2013

1.5 Veranlagungsebene: Gruppenveranlagungen

Zeile	Stufen des zu versteuernden Einkommens in EUR Bundesländer Rechtsformen Wirtschaftsabschnitte (ÖNACE 2008)			Zu versteuerndes Einkommen		Anrechenbare Mindest-KöSt		Körperschaftsteuer	
				Fälle	1.000 EUR	Fälle	1.000 EUR	Fälle	1.000 EUR
1	Nullfälle			-	-	-	-	1.212	9.705
2	bis unter	8.000		124	490	1	-1	124	336
3	8.000 bis unter	20.000		124	1.658	69	-81	124	450
4	20.000 bis unter	40.000		160	4.759	106	-394	160	1.197
5	40.000 bis unter	80.000		208	12.263	111	-678	208	3.066
6	80.000 bis unter	200.000		372	50.363	142	-1.416	372	12.593
7	200.000 bis unter	500.000		431	143.317	113	-1.301	431	35.829
8	500.000 bis unter	1.000.000		304	221.460	50	-896	304	55.365
9	1.000.000 bis unter	2.500.000		300	476.452	60	-966	300	119.113
10	2.500.000 bis unter	10.000.000		308	1.495.620	51	-999	308	373.905
11	10.000.000 und mehr			165	7.455.850	36	-298	165	1.863.962
12	Insgesamt			2.496	9.862.230	739	-7.030	3.708	2.475.520
1	Burgenland			47	53.697	14	-74	63	13.496
2	Kärnten			143	373.702	39	-360	218	94.179
3	Niederösterreich			349	1.297.923	102	-666	492	325.129
4	Oberösterreich			483	1.874.958	119	-970	673	469.556
5	Salzburg			177	1.024.168	63	-430	255	256.341
6	Steiermark			262	396.475	82	-507	387	99.676
7	Tirol			207	614.806	64	-732	284	154.084
8	Vorarlberg			134	623.751	39	-289	182	156.131
9	Wien			694	3.602.751	217	-3.001	1.154	906.929
10	Insgesamt			2.496	9.862.230	739	-7.030	3.708	2.475.520
1	Aktiengesellschaften			-	-	-	-	-	-
2	Gesellschaften mit beschränkter Haftung			-	-	-	-	-	-
3	Erwerbs- und Wirtschaftsgenossenschaften			-	-	-	-	-	-
4	Sparkassen, Versich.vereine auf Gegenseitigkeit			-	-	-	-	-	-
5	Betriebe gew. Art v. Körperschaften öff. Rechts			-	-	-	-	-	-
6	Private Vereine			-	-	-	-	-	-
7	Sonstige KSt-pflichtige Rechtsformen			-	-	-	-	-	-
8	Unternehmensgruppen			2.496	9.862.230	739	-7.030	3.708	2.475.520
9	Insgesamt			2.496	9.862.230	739	-7.030	3.708	2.475.520
1	Land- und Forstwirtschaft			5	16.708	2	-11	10	4.193
2	Bergbau			16	130.379	8	-160	20	32.658
3	Herstellung von Waren			512	3.443.750	123	-1.017	728	861.973
4	Energieversorgung; Wasserver-, Abfallentsorgung			62	755.671	18	-145	82	189.075
5	Bau			232	309.391	74	-428	326	78.185
6	Handel			465	806.553	121	-1.036	676	202.487
7	Verkehr			90	974.622	29	-269	120	243.847
8	Beherbergung und Gastronomie			59	84.353	34	-328	130	21.321
9	Information und Kommunikation			97	182.486	31	-219	166	46.048
10	Finanz- und Versicherungsdienstleistungen			220	1.787.670	64	-654	355	450.615
11	Grundstücks- und Wohnungswesen			274	691.492	103	-1.607	422	173.861
12	Freiberufliche/technische Dienstleistungen			278	440.472	78	-672	416	110.754
13	Sonstige wirtschaftliche Dienstleistungen			115	132.179	34	-388	148	33.660
14	Öffentliche Verwaltung			-	-	-	-	-	-
15	Erziehung, Unterricht; Gesundheits- u. Sozialwesen			44	47.521	13	-79	53	11.954
16	Kunst, Unterhaltung, Erholung; Sonst. Dienstl.			27	58.983	7	-18	56	14.890
17	Insgesamt			2.496	9.862.230	739	-7.030	3.708	2.475.520

Statistik der Körperschaftsteuer 2013
1.5 Veranlagungsebene: Gruppenveranlagungen

Anrechenbare inländische Kapitalertragsteuer		Ausländische Steuer		Abgabenschuld		Gutschrift		Zeile
Fälle	1.000 EUR	Fälle	1.000 EUR	Fälle	1.000 EUR	Fälle	1.000 EUR	
702	-62.840	-	-	1.131	5.748	82	-58.738	1
79	-35	1	-	121	325	3	-13	2
82	-68	1	-2	122	344	2	-45	3
106	-332	5	-14	153	774	7	-286	4
140	-82	7	-52	199	2.242	8	-27	5
275	-688	16	-132	366	10.660	6	-415	6
310	-750	28	-360	430	33.420	1	-63	7
218	-1.836	23	-372	302	52.649	2	-550	8
198	-5.806	45	-1.862	297	113.870	2	-3.356	9
193	-12.883	64	-4.088	304	360.596	4	-4.594	10
102	-49.172	81	-17.436	164	1.765.391	-	-	11
2.405	-134.491	271	-24.319	3.589	2.346.021	117	-68.085	12
44	-3.431	7	-298	61	11.000	2	-1.308	1
162	-5.373	9	-261	207	91.631	11	-3.497	2
321	-4.328	43	-3.549	482	317.475	10	-837	3
425	-21.723	63	-4.086	658	443.669	15	-958	4
144	-5.964	14	-2.146	250	250.524	5	-2.738	5
296	-6.858	28	-737	369	95.088	19	-3.580	6
215	-11.634	18	-374	275	142.802	9	-1.443	7
120	-4.254	21	-2.919	176	148.821	6	-156	8
678	-70.926	68	-9.949	1.111	845.011	40	-53.569	9
2.405	-134.491	271	-24.319	3.589	2.346.021	117	-68.085	10
-	-	-	-	-	-	-	-	1
-	-	-	-	-	-	-	-	2
-	-	-	-	-	-	-	-	3
-	-	-	-	-	-	-	-	4
-	-	-	-	-	-	-	-	5
-	-	-	-	-	-	-	-	6
-	-	-	-	-	-	-	-	7
2.405	-134.491	271	-24.319	3.589	2.346.021	117	-68.085	8
2.405	-134.491	271	-24.319	3.589	2.346.021	117	-68.085	9
8	-2	-	-	10	4.180	-	-	1
12	-102	-	-	20	32.396	-	-	2
428	-3.807	92	-10.239	716	847.689	11	-837	3
68	-22.779	8	-50	79	177.544	3	-11.400	4
258	-502	11	-136	323	77.148	3	-35	5
398	-4.057	37	-2.632	664	195.692	12	-979	6
77	-358	13	-368	116	242.992	4	-160	7
93	-253	2	-59	127	20.886	3	-204	8
94	-948	16	-488	161	45.163	5	-770	9
261	-94.134	55	-8.273	307	395.828	49	-48.184	10
282	-1.792	14	-725	412	170.536	9	-834	11
261	-3.459	16	-1.066	402	76.421	13	-2.610	12
94	-725	5	-144	145	33.045	3	-601	13
-	-	-	-	-	-	-	-	14
34	-17	-	-	53	11.857	-	-	15
37	-1.557	2	-138	54	14.644	2	-1.470	16
2.405	-134.491	271	-24.319	3.589	2.346.021	117	-68.085	17

Q: Statistik Austria.

1.6.A Veranlagungsebene: Gesamt (ÖNACE-Abteilungen)

Zeile	ÖNACE-Abteilungen (ÖNACE 2008)	Einzelveranlagungen und Gruppenveranlagungen			Steuerlicher Gewinn / Summe der steuerl. Einkünfte positiv		Steuerlicher Verlust / Summe der steuerl. Einkünfte negativ		
		Gesamt	Einzel	Gruppen	Fälle	1.000 EUR	Fälle	1.000 EUR	
1	Landwirtschaft und Jagd	[1]	644	639	5	392	40.310	232	-11.013
2	Forstwirtschaft und Holzeinschlag	[2]	468	463	5	362	35.026	94	-6.657
3	Fischerei und Aquakultur	[3]	14	14	-	10	1.253	4	-32
4	Land- und Forstwirtschaft	[A]	1.126	1.116	10	764	76.590	330	-17.703
5	Kohlenbergbau	[5]	-	-	-	-	-	-	-
6	Gewinnung von Erdöl- und Erdgas	[6]	5	3	2	2	119.077	3	-43.404
7	Erzbergbau	[7]	5	4	1	1	4.238	3	-159
8	Gewinnung von Steinen; sonstiger Bergbau	[8]	205	188	17	140	51.730	63	-9.886
9	Dienstleistungen für den Bergbau	[9]	17	17	-	8	3.669	8	-1.869
10	Bergbau	[B]	232	212	20	151	178.715	77	-55.318
11	Herstellung von Nahrungs- und Futtermitteln	[10]	1.095	1.036	59	717	315.210	338	-59.974
12	Getränkeherstellung	[11]	186	166	20	107	612.945	73	-12.070
13	Tabakverarbeitung	[12]	-	-	-	-	-	-	-
14	Herstellung von Textilien	[13]	224	207	17	151	53.275	66	-11.865
15	Herstellung von Bekleidung	[14]	111	100	11	65	22.520	45	-14.769
16	Herstellung von Leder/-waren und Schuhen	[15]	53	46	7	33	86.691	20	-4.201
17	Herstellung von Holzwaren; Korbwaren	[16]	729	693	36	489	225.051	215	-65.387
18	Herstellung von Papier/Pappe und Waren daraus	[17]	98	78	20	64	213.179	33	-40.853
19	Herstellung von Druckerzeugnissen	[18]	450	423	27	276	50.998	144	-44.713
20	Kokerei und Mineralölverarbeitung	[19]	8	8	-	3	1.826	2	-259
21	Herstellung von chemischen Erzeugnissen	[20]	249	224	25	151	378.896	85	-79.609
22	Herstellung von pharmazeutischen Erzeugnissen	[21]	73	64	9	51	421.772	19	-4.747
23	Herstellung von Gummi- und Kunststoffwaren	[22]	431	385	46	297	202.135	122	-60.796
24	Herstellung von Glas/-waren, Keramik u.Ä.	[23]	622	576	46	423	142.862	182	-116.945
25	Metallerzeugung und -bearbeitung	[24]	116	89	27	82	369.577	27	-47.841
26	Herstellung von Metallerzeugnissen	[25]	1.777	1.672	105	1.256	890.151	463	-120.162
27	Herstellung von Datenverarbeitungsgeräten	[26]	372	333	39	241	279.178	111	-69.745
28	Herstellung von elektrischen Ausrüstungen	[27]	354	321	33	243	273.988	100	-105.161
29	Maschinenbau	[28]	1.067	955	112	717	1.128.507	309	-344.885
30	Herstellung von Kraftwagen und -teilen	[29]	162	148	14	112	511.219	47	-91.607
31	Sonstiger Fahrzeugbau	[30]	58	51	7	32	153.330	23	-34.394
32	Herstellung von Möbeln	[31]	694	666	28	473	83.114	204	-45.790
33	Herstellung von sonstigen Waren	[32]	506	488	18	337	153.937	155	-20.165
34	Reparatur/Installation von Maschinen	[33]	633	611	22	441	201.507	170	-43.648
35	Herstellung von Waren	[C]	10.068	9.340	728	6.761	6.771.868	2.953	-1.439.585
36	Energieversorgung	[D/35]	1.626	1.575	51	1.019	852.038	578	-620.936
37	Wasserversorgung	[36]	50	48	2	25	1.035	20	-3.874
38	Abwasserentsorgung	[37]	84	79	5	67	9.123	16	-1.494
39	Abfallbehandlung	[38]	397	373	24	279	118.850	104	-24.306
40	Beseitigung von Umweltverschmutzungen	[39]	10	10	-	3	385	6	-187
41	Wasserversorgung und Abfallentsorgung	[E]	541	510	31	374	129.393	146	-29.861
42	Hochbau	[41]	3.970	3.815	155	2.069	490.937	1.556	-205.168
43	Tiefbau	[42]	356	336	20	236	170.655	105	-1.026.039
44	Sonstige Bautätigkeiten	[43]	8.837	8.686	151	6.152	772.887	2.188	-212.129
45	Bau	[F]	13.163	12.837	326	8.457	1.434.480	3.849	-1.443.336
46	Kfz-Handel und -reparatur	[45]	3.238	3.169	69	2.129	347.785	975	-99.875
47	Großhandel	[46]	15.035	14.577	458	9.515	3.202.496	4.776	-876.893
48	Einzelhandel	[47]	9.091	8.942	149	5.379	992.887	3.277	-480.049
49	Handel	[G]	27.364	26.688	676	17.023	4.543.169	9.028	-1.456.816
50	Landverkehr	[49]	3.058	2.988	70	1.986	465.488	917	-177.943
51	Schifffahrt	[50]	49	48	1	24	5.268	20	-1.582
52	Luftfahrt	[51]	165	160	5	69	17.273	80	-141.858

Statistik der Körperschaftsteuer 2013
1.6.A Veranlagungsebene: Gesamt (ÖNACE-Abteilungen)

Steuerlicher Gewinn bzw. Verlust / Summe Einkünfte - Einzelveranlagungen -		Steuerpflichtiger Gewinn bzw. Verlust / Summe Einkünfte - Gruppenveranlagungen -		Verlustabzug (ohne Vor- und Außergruppenverluste)		Verluste ausländischer Gruppenmitglieder		Zeile
Fälle	1.000 EUR	Fälle	1.000 EUR	Fälle	1.000 EUR	Fälle	1.000 EUR	
619	30.066	5	-769	120	-3.898	-	-	1
451	12.970	5	15.400	77	-1.783	1	92	2
14	1.220	-	-	4	-544	-	-	3
1.084	44.256	10	14.631	201	-6.226	1	92	4
-	-	-	-	-	-	-	-	5
3	-4.672	2	80.345	-	-	2	-38.271	6
3	-159	1	4.238	-	-	-	-	7
186	31.221	17	10.623	47	-7.191	-	-	8
16	1.800	-	-	4	-438	-	-	9
208	28.190	20	95.207	51	-7.629	2	-38.271	10
996	125.907	59	129.329	273	-34.177	4	-2.505	11
160	21.235	20	579.639	34	-16.876	2	19.620	12
-	-	-	-	-	-	-	-	13
200	21.807	17	19.603	51	-12.385	2	-850	14
99	1.940	11	5.811	25	-2.217	4	-292	15
46	37.984	7	44.506	12	-705	4	-633	16
668	104.371	36	55.293	154	-36.605	6	3.064	17
77	29.786	20	142.540	15	-4.684	4	1.305	18
393	28.818	27	-22.533	125	-10.810	2	422	19
5	1.567	-	-	-	-	-	-	20
211	131.280	25	168.007	50	-15.896	7	177	21
61	134.353	9	282.673	12	-5.501	3	-4.461	22
373	87.910	46	53.428	102	-12.172	6	-2.815	23
560	42.568	45	-16.652	136	-15.682	10	-3.593	24
82	57.854	27	263.882	27	-83.343	4	-2.508	25
1.614	551.930	105	218.059	402	-73.550	27	12.753	26
313	98.674	39	110.759	77	-19.993	9	-4.286	27
310	122.530	33	46.297	79	-36.068	8	-12.797	28
914	359.756	112	423.867	197	-126.259	30	173.277	29
145	153.732	14	265.879	36	-8.631	5	-5.787	30
48	74.561	7	44.375	12	-35.412	1	70	31
649	20.263	28	17.061	165	-6.738	4	-297	32
474	44.825	18	88.948	127	-12.984	4	-652	33
589	96.038	22	61.821	118	-36.845	3	-48	34
8.987	2.349.690	727	2.982.593	2.229	-607.534	149	169.165	35
1.546	64.729	51	166.374	485	-46.533	4	-20.483	36
43	-2.313	2	-526	10	-346	-	-	37
78	5.873	5	1.756	23	-1.679	-	-	38
359	44.802	24	49.742	90	-12.985	2	-1.240	39
9	198	-	-	-	-	-	-	40
489	48.560	31	50.972	123	-15.010	2	-1.240	41
3.470	181.294	155	104.475	873	-100.938	7	-5.586	42
321	-797.845	20	-57.539	75	-4.072	5	-8.293	43
8.189	506.545	151	54.214	1.921	-77.551	7	-2.798	44
11.980	-110.007	326	101.150	2.869	-182.561	19	-16.678	45
3.035	216.784	69	31.126	665	-33.560	7	2.803	46
13.836	1.973.764	455	351.840	3.227	-344.551	76	-49.165	47
8.507	457.888	149	54.951	2.082	-103.176	22	-146.026	48
25.378	2.648.436	673	437.917	5.974	-481.288	105	-192.387	49
2.833	350.744	70	-63.199	864	-60.225	6	-4.288	50
43	-473	1	4.159	6	-38	-	-	51
144	-25.563	5	-99.021	35	-5.116	-	-	52

Q: Statistik Austria.

Statistik der Körperschaftsteuer 2013

1.6.A Veranlagungsebene: Gesamt (ÖNACE-Abteilungen)

Zeile	ÖNACE-Abteilungen (ÖNACE 2008)	Zu versteuerndes Einkommen		Anrechenbare Mindest-Köst		Körperschaft- steuer	
		Fälle	1.000 EUR	Fälle	1.000 EUR	Fälle	1.000 EUR
1	Landwirtschaft und Jagd	388	36.398	58	-132	569	9.290
2	Forstwirtschaft und Holzeinschlag	357	33.228	41	-63	424	8.428
3	Fischerei und Aquakultur	10	709	3	-3	12	181
4	Land- und Forstwirtschaft	755	70.334	102	-198	1.005	17.899
5	Kohlenbergbau	-	-	-	-	-	-
6	Gewinnung von Erdöl- und Erdgas	2	119.077	-	-	5	29.827
7	Erzbergbau	1	4.238	-	-	5	1.063
8	Gewinnung von Steinen; sonstiger Bergbau	140	44.539	49	-244	203	11.214
9	Dienstleistungen für den Bergbau	8	3.231	1	-1	16	820
10	Bergbau	151	171.085	50	-245	229	42.924
11	Herstellung von Nahrungs- und Futtermitteln	714	281.033	175	-397	1.047	70.709
12	Getränkeherstellung	106	596.069	33	-111	182	149.135
13	Tabakverarbeitung	-	-	-	-	-	-
14	Herstellung von Textilien	150	40.890	53	-116	224	10.322
15	Herstellung von Bekleidung	65	20.303	20	-28	108	5.140
16	Herstellung von Leder/-waren und Schuhen	33	85.986	8	-10	53	21.528
17	Herstellung von Holzwaren; Korbwaren	484	188.446	136	-325	715	47.438
18	Herstellung von Papier/Pappe und Waren daraus	64	208.495	8	-32	96	52.210
19	Herstellung von Druckerzeugnissen	271	40.185	87	-216	443	10.308
20	Kokerei und Mineralölverarbeitung	3	1.826	-	-	7	460
21	Herstellung von chemischen Erzeugnissen	150	363.000	39	-81	244	90.886
22	Herstellung von pharmazeutischen Erzeugnissen	51	416.272	8	-21	71	104.097
23	Herstellung von Gummi- und Kunststoffwaren	293	189.962	60	-132	426	47.740
24	Herstellung von Glas/-waren, Keramik u.Ä.	423	127.180	122	-295	619	32.154
25	Metallerzeugung und -bearbeitung	81	286.234	13	-41	113	71.615
26	Herstellung von Metallerzeugnissen	1.248	816.601	290	-607	1.758	204.851
27	Herstellung von Datenverarbeitungsgeräten	240	259.184	45	-162	365	65.000
28	Herstellung von elektrischen Ausrüstungen	242	237.920	50	-244	349	59.655
29	Maschinenbau	716	1.002.249	136	-472	1.052	251.079
30	Herstellung von Kraftwagen und -teilen	110	502.588	29	-94	160	125.724
31	Sonstiger Fahrzeugbau	32	117.918	11	-31	58	29.514
32	Herstellung von Möbeln	473	76.376	149	-349	689	19.403
33	Herstellung von sonstigen Waren	336	140.954	81	-226	503	35.475
34	Reparatur/Installation von Maschinen	438	164.663	89	-165	612	41.429
35	Herstellung von Waren	6.723	6.164.331	1.642	-4.156	9.894	1.545.873
36	Energieversorgung	1.012	805.506	211	-426	1.474	201.990
37	Wasserversorgung	25	690	5	-24	39	199
38	Abwasserentsorgung	67	7.444	9	-45	80	1.885
39	Abfallbehandlung	279	105.865	63	-210	394	26.650
40	Beseitigung von Umweltverschmutzungen	3	385	-	-	8	101
41	Wasserversorgung und Abfallentsorgung	374	114.383	77	-279	521	28.835
42	Hochbau	2.047	389.999	635	-1.669	3.884	99.734
43	Tiefbau	233	166.583	61	-140	338	42.233
44	Sonstige Bautätigkeiten	6.116	695.336	1.435	-2.698	8.722	177.260
45	Bau	8.396	1.251.918	2.131	-4.507	12.944	319.226
46	Kfz-Handel und -reparatur	2.120	314.222	477	-876	3.197	80.046
47	Großhandel	9.468	2.857.943	2.122	-4.980	14.644	721.231
48	Einzelhandel	5.329	889.620	1.422	-3.298	8.772	226.825
49	Handel	16.917	4.061.784	4.021	-9.154	26.613	1.028.102
50	Landverkehr	1.968	405.262	627	-1.505	2.983	102.735
51	Schifffahrt	24	5.230	6	-17	47	1.336
52	Luftfahrt	68	12.157	23	-77	161	3.173

Statistik der Körperschaftsteuer 2013
1.6.A Veranlagungsebene: Gesamt (ÖNACE-Abteilungen)

Anrechenbare inländische Kapitalertragsteuer		Ausländische Steuer		Abgabenschuld		Gutschrift		Zeile
Fälle	1.000 EUR	Fälle	1.000 EUR	Fälle	1.000 EUR	Fälle	1.000 EUR	
314	-121	-	-	558	9.081	39	-60	1
145	-67	1	-	419	8.293	7	-12	2
3	-	-	-	12	177	1	-	3
462	-189	1	-	989	17.552	47	-72	4
-	-	-	-	-	-	-	-	5
1	-33	-	-	5	29.795	-	-	6
4	-9	-	-	5	1.054	-	-	7
95	-125	1	-1	201	10.848	2	-5	8
5	-	-	-	16	819	-	-	9
105	-168	1	-1	227	42.515	2	-5	10
534	-1.660	15	-370	1.032	68.278	31	-7	11
85	-35	2	-1.413	182	147.578	1	-	12
-	-	-	-	-	-	-	-	13
99	-43	6	-25	224	10.137	-	-	14
56	-6	2	-	108	5.107	2	-	15
32	-24	-	-	52	21.500	1	-6	16
339	-207	5	-34	713	45.072	3	-7	17
48	-87	8	-303	93	51.796	4	-8	18
204	-94	2	-3	438	10.013	8	-14	19
3	-	-	-	7	460	-	-	20
98	-335	12	-1.361	240	89.190	4	-110	21
37	-13	5	-350	71	103.714	-	-	22
202	-139	8	-266	424	47.132	2	-5	23
287	-733	8	-34	612	31.692	7	-605	24
52	-468	6	-97	112	71.047	1	-34	25
897	-317	22	-1.618	1.751	198.872	5	-4	26
168	-106	11	-223	361	64.334	4	-8	27
166	-125	8	-353	347	58.897	3	-1	28
526	-606	36	-2.421	1.046	247.661	8	-142	29
71	-39	7	-2.065	159	123.531	1	-5	30
29	-6	3	-98	58	29.379	-	-	31
340	-146	1	-355	683	18.579	6	-23	32
287	-48	6	-155	501	35.054	2	-5	33
331	-135	8	-105	609	41.008	4	-2	34
4.891	-5.370	181	-11.651	9.823	1.520.029	97	-985	35
820	-22.838	13	-34	1.456	190.175	86	-11.480	36
21	-36	-	-	38	149	1	-34	37
40	-4	-	-	80	1.837	2	-	38
182	-203	3	-16	392	26.260	2	-	39
7	-	-	-	8	101	2	-	40
250	-243	3	-16	518	28.347	7	-35	41
2.024	-868	11	-106	3.857	98.864	31	-160	42
192	-179	7	-37	336	41.906	7	-28	43
4.673	-877	19	-40	8.701	175.068	28	-22	44
6.889	-1.924	37	-182	12.894	315.839	66	-210	45
1.456	-387	14	-12	3.188	78.806	13	-11	46
6.661	-7.283	139	-9.315	14.550	701.272	159	-2.152	47
4.254	-832	23	-721	8.734	221.674	76	-67	48
12.371	-8.502	176	-10.048	26.472	1.001.753	248	-2.230	49
1.427	-396	15	-115	2.964	100.691	14	-41	50
20	-1	-	-	47	1.318	-	-	51
55	-5	-	-	160	3.091	3	-	52

Q: Statistik Austria.

1.6.B Veranlagungsebene: Gesamt (ÖNACE-Abteilungen)

Zeile	ÖNACE-Abteilungen (ÖNACE 2008)		Einzelveranlagungen und Gruppenveranlagungen			Steuerlicher Gewinn / Summe der steuerl. Einkünfte positiv		Steuerlicher Verlust / Summe der steuerl. Einkünfte negativ	
			Gesamt	Einzel	Gruppen	Fälle	1.000 EUR	Fälle	1.000 EUR
53	Dienstleistungen für den Verkehr	[52]	1.030	989	41	677	1.093.642	301	-97.902
54	Post- und Kurierdienste	[53]	71	68	3	37	199.452	29	-6.502
55	Verkehr	[H]	4.373	4.253	120	2.793	1.781.124	1.347	-425.787
56	Beherbergung	[55]	3.032	2.955	77	1.812	277.181	1.134	-200.782
57	Gastronomie	[56]	4.983	4.930	53	2.527	235.227	2.092	-106.897
58	Beherbergung und Gastronomie	[I]	8.015	7.885	130	4.339	512.408	3.226	-307.679
59	Verlagswesen	[58]	763	724	39	460	155.503	271	-117.436
60	Filmherstellung/-verleih; Kinos	[59]	664	646	18	420	65.091	223	-13.101
61	Rundfunkveranstalter	[60]	94	88	6	43	18.409	45	-11.162
62	Telekommunikation	[61]	237	221	16	139	97.713	87	-344.109
63	IT-Dienstleistungen	[62]	3.765	3.698	67	2.448	443.976	1.178	-137.371
64	Informationsdienstleistungen	[63]	1.209	1.189	20	733	155.791	434	-62.500
65	Information und Kommunikation	[J]	6.732	6.566	166	4.243	936.483	2.238	-685.679
66	Finanzdienstleistungen	[64]	10.915	10.641	274	4.942	4.232.129	4.644	-5.579.860
67	Versicherungen und Pensionskassen	[65]	107	83	24	80	713.912	27	-94.093
68	Sonstige Finanz-/Versicherungsleistungen	[66]	1.882	1.824	58	1.319	267.682	480	-69.939
69	Finanz- u. Versicherungsdienstleistungen	[K]	12.904	12.548	356	6.341	5.213.722	5.151	-5.743.892
70	Grundstücks- und Wohnungswesen	[L/68]	14.002	13.580	422	7.973	2.045.917	5.600	-713.444
71	Rechtsberatung und Wirtschaftsprüfung	[69]	2.539	2.450	89	2.189	427.384	308	-19.285
72	Unternehmensführung, -beratung	[70]	7.237	7.058	179	4.420	1.411.423	2.576	-1.095.839
73	Architektur- und Ingenieurbüros	[71]	5.004	4.920	84	3.478	508.799	1.340	-147.645
74	Forschung und Entwicklung	[72]	578	572	6	227	60.302	312	-219.674
75	Werbung und Marktforschung	[73]	2.735	2.684	51	1.696	297.773	921	-69.172
76	Sonst. freiberufliche/technische Tätigkeiten	[74]	1.107	1.099	8	643	81.756	417	-21.459
77	Veterinärwesen	[75]	38	38	-	31	3.196	6	-166
78	Freiberufl./technische Dienstleistungen	[M]	19.238	18.821	417	12.684	2.790.632	5.880	-1.573.241
79	Vermietung von beweglichen Sachen	[77]	1.230	1.187	43	707	257.801	461	-180.511
80	Arbeitskräfteüberlassung	[78]	930	907	23	559	111.748	271	-21.225
81	Reisebüros und Reiseveranstalter	[79]	978	954	24	532	64.566	397	-163.912
82	Private Wach- und Sicherheitsdienste	[80]	139	134	5	85	19.654	41	-2.569
83	Gebäudebetreuung; Gartenbau	[81]	1.115	1.078	37	793	134.956	247	-16.208
84	Wirtschaftliche Dienstleistungen a.n.g.	[82]	905	889	16	552	129.940	296	-36.385
85	Sonst. wirtschaftliche Dienstleistungen	[N]	5.297	5.149	148	3.228	718.666	1.713	-420.810
86	Öffentliche Verwaltung	[O/84]	973	973	-	508	192.186	416	-125.397
87	Erziehung und Unterricht	[P/85]	926	915	11	539	54.491	342	-22.648
88	Gesundheitswesen	[86]	737	702	35	505	158.339	210	-30.494
89	Alten- und Pflegeheime	[87]	202	196	6	124	18.219	71	-18.424
90	Sozialwesen	[88]	322	321	1	163	8.521	136	-6.376
91	Gesundheits- und Sozialwesen	[Q]	1.261	1.219	42	792	185.079	417	-55.293
92	Künstlerische Tätigkeiten	[90]	318	314	4	160	12.812	137	-55.739
93	Bibliotheken und Museen	[91]	125	121	4	55	8.253	61	-15.131
94	Spiel-, Wett- und Lotteriewesen	[92]	217	209	8	101	72.894	94	-102.879
95	Dienstleistungen Sport/Unterhaltung	[93]	1.861	1.839	22	992	66.024	793	-82.616
96	Kunst, Unterhaltung und Erholung	[R]	2.521	2.483	38	1.308	159.983	1.085	-256.365
97	Interessenvertretungen und Vereine	[94]	1.976	1.975	1	979	32.220	902	-37.317
98	Reparatur von Gebrauchsgütern	[95]	163	161	2	103	7.798	48	-1.900
99	Sonstige Dienstleistungen a.n.g.	[96]	847	832	15	483	61.878	333	-29.685
100	Sonstige Dienstleistungen	[S]	2.986	2.968	18	1.565	101.896	1.283	-68.902
101	Insgesamt		133.348	129.638	3.710	80.862	28.678.838	45.659	-15.462.692

Statistik der Körperschaftsteuer 2013
1.6.B Veranlagungsebene: Gesamt (ÖNACE-Abteilungen)

Steuerlicher Gewinn bzw. Verlust / Summe Einkünfte - Einzelveranlagungen -		Steuerpflichtiger Gewinn bzw. Verlust / Summe Einkünfte - Gruppenveranlagungen -		Verlustabzug (ohne Vor- und Außergruppenverluste)		Verluste ausländischer Gruppenmitglieder		Zeile
Fälle	1.000 EUR	Fälle	1.000 EUR	Fälle	1.000 EUR	Fälle	1.000 EUR	
937	218.589	41	777.151	218	-36.207	9	4.974	53
63	25.492	3	167.458	16	-18.940	-	-	54
4.020	568.789	120	786.548	1.139	-120.525	15	686	55
2.869	82.862	77	-6.463	694	-51.564	7	-470	56
4.568	79.890	51	48.441	1.251	-36.974	4	-507	57
7.437	162.751	128	41.978	1.945	-88.539	11	-977	58
693	72.076	38	-34.009	211	-15.962	5	114	59
625	46.328	18	5.662	163	-13.571	4	-3.824	60
82	14.852	6	-7.605	24	-5.464	-	-	61
210	17.659	16	-264.054	57	-23.826	-	-	62
3.559	208.403	67	98.201	809	-87.033	10	33.921	63
1.147	94.543	20	-1.252	276	-17.590	3	-4.163	64
6.316	453.861	165	-203.057	1.540	-163.447	22	26.048	65
9.319	-57.453	267	-1.290.279	1.384	-469.193	18	-41.232	66
83	83.947	24	535.872	21	-15.074	5	-59.169	67
1.741	151.264	58	46.478	376	-16.185	4	-853	68
11.143	177.758	349	-707.928	1.781	-500.452	27	-101.254	69
13.155	694.484	418	637.989	3.382	-399.850	30	-715	70
2.408	365.106	89	42.992	343	-9.175	2	-454	71
6.820	101.285	176	214.299	1.565	-485.972	22	-8.879	72
4.734	338.219	84	22.935	948	-42.855	10	-1.375	73
533	-132.046	6	-27.327	104	-21.140	1	-467	74
2.567	184.964	50	43.637	631	-29.594	-	-	75
1.052	41.267	8	19.030	264	-17.371	1	11.822	76
37	3.030	-	-	7	-78	-	-	77
18.151	901.825	413	315.566	3.862	-606.185	36	648	78
1.125	53.729	43	23.562	319	-91.271	6	-1.860	79
807	63.700	23	26.823	171	-11.582	4	155	80
905	-54.729	24	-44.617	235	-12.916	5	-139	81
121	16.434	5	652	34	-1.265	-	-	82
1.003	90.221	37	28.528	252	-17.041	5	-4.472	83
832	62.089	16	31.466	227	-18.586	-	-	84
4.793	231.442	148	66.413	1.238	-152.662	20	-6.316	85
924	66.788	-	-	131	-4.412	-	-	86
870	26.013	11	5.830	217	-10.039	1	103	87
680	83.454	35	44.392	134	-14.642	1	-113	88
189	8.831	6	-9.036	46	-2.496	-	-	89
298	3.028	1	-884	68	-763	-	-	90
1.167	95.314	42	34.472	248	-17.901	1	-113	91
293	-12.055	4	-30.871	60	-2.370	-	-	92
112	-7.619	4	740	25	-720	-	-	93
187	-56.629	8	26.644	46	-5.374	3	-6.537	94
1.763	-22.425	22	5.833	394	-11.954	3	-273	95
2.355	-98.728	38	2.346	525	-20.418	6	-6.810	96
1.880	-4.822	1	-275	469	-4.606	-	-	97
150	5.899	1	-1	46	-879	-	-	98
801	27.191	15	5.001	202	-8.324	1	44	99
2.831	28.269	17	4.725	717	-13.809	1	44	100
122.834	8.382.420	3.687	4.833.726	28.657	-3.445.019	452	-188.460	101

Q: Statistik Austria.

Statistik der Körperschaftsteuer 2013

1.6.B Veranlagungsebene: Gesamt (ÖNACE-Abteilungen)

Zeile	ÖNACE-Abteilungen (ÖNACE 2008)	Zu versteuerndes Einkommen		Anrechenbare Mindest-Köst		Körperschaft- steuer	
		Fälle	1.000 EUR	Fälle	1.000 EUR	Fälle	1.000 EUR
53	Dienstleistungen für den Verkehr	670	1.057.433	148	-370	990	264.789
54	Post- und Kurierdienste	37	180.512	9	-71	67	45.164
55	Verkehr	2.767	1.660.594	813	-2.040	4.248	417.198
56	Beherbergung	1.787	225.497	567	-1.377	2.845	57.763
57	Gastronomie	2.453	197.832	745	-1.659	4.730	52.266
58	Beherbergung und Gastronomie	4.240	423.330	1.312	-3.036	7.575	110.029
59	Verlagswesen	454	139.534	137	-332	737	35.389
60	Filmherstellung/-verleih; Kinos	417	51.519	109	-234	641	13.188
61	Rundfunkveranstalter	39	12.945	14	-32	85	3.310
62	Telekommunikation	139	73.888	36	-77	227	18.674
63	IT-Dienstleistungen	2.443	356.938	534	-1.221	3.655	90.829
64	Informationsdienstleistungen	731	138.196	203	-394	1.174	35.120
65	Information und Kommunikation	4.223	773.020	1.033	-2.290	6.519	196.510
66	Finanzdienstleistungen	4.830	3.758.493	696	-2.194	10.028	976.496
67	Versicherungen und Pensionskassen	80	698.838	5	-23	85	174.844
68	Sonstige Finanz-/Versicherungsleistungen	1.315	251.496	290	-652	1.831	63.642
69	Finanz- u. Versicherungsdienstleistungen	6.225	4.708.826	991	-2.869	11.944	1.214.983
70	Grundstücks- und Wohnungswesen	7.936	1.645.965	2.287	-7.273	13.327	418.889
71	Rechtsberatung und Wirtschaftsprüfung	2.188	418.209	387	-896	2.511	105.093
72	Unternehmensführung, -beratung	4.401	925.436	1.090	-2.739	7.054	235.149
73	Architektur- und Ingenieurbüros	3.468	465.944	667	-1.280	4.909	118.387
74	Forschung und Entwicklung	223	39.158	60	-160	504	10.234
75	Werbung und Marktforschung	1.675	268.137	336	-729	2.475	68.079
76	Sonst. freiberufliche/technische Tätigkeiten	641	64.378	147	-290	1.048	16.615
77	Veterinärwesen	31	3.117	3	-5	36	788
78	Freiberufl./technische Dienstleistungen	12.627	2.184.378	2.690	-6.100	18.537	554.346
79	Vermietung von beweglichen Sachen	696	166.504	192	-464	1.158	42.700
80	Arbeitskräfteüberlassung	557	100.166	125	-262	891	25.455
81	Reisebüros und Reiseveranstalter	530	51.648	148	-427	821	13.302
82	Private Wach- und Sicherheitsdienste	85	18.389	24	-59	132	4.662
83	Gebäudebetreuung; Gartenbau	786	117.915	181	-453	1.087	29.866
84	Wirtschaftliche Dienstleistungen a.n.g.	541	111.342	140	-369	851	28.242
85	Sonst. wirtschaftliche Dienstleistungen	3.195	565.963	810	-2.033	4.940	144.226
86	Öffentliche Verwaltung	506	187.771	4	-16	518	46.959
87	Erziehung und Unterricht	521	44.367	120	-216	791	11.438
88	Gesundheitswesen	503	143.685	98	-272	686	36.149
89	Alten- und Pflegeheime	121	15.705	27	-48	179	4.042
90	Sozialwesen	144	7.662	15	-20	185	1.968
91	Gesundheits- und Sozialwesen	768	167.052	140	-340	1.050	42.158
92	Künstlerische Tätigkeiten	142	10.156	29	-84	234	2.709
93	Bibliotheken und Museen	48	7.490	15	-35	88	1.918
94	Spiel-, Wett- und Lotteriewesen	100	67.521	32	-77	207	17.034
95	Dienstleistungen Sport/Unterhaltung	814	52.656	202	-421	1.473	13.995
96	Kunst, Unterhaltung und Erholung	1.104	137.822	278	-617	2.002	35.655
97	Interessenvertretungen und Vereine	820	26.728	5	-4	862	6.765
98	Reparatur von Gebrauchsgütern	102	6.919	29	-61	160	1.813
99	Sonstige Dienstleistungen a.n.g.	481	53.532	118	-254	803	13.806
100	Sonstige Dienstleistungen	1.403	87.179	152	-319	1.825	22.384
101	Insgesamt	79.843	25.225.608	18.864	-46.115	125.956	6.399.623

Statistik der Körperschaftsteuer 2013
1.6.B Veranlagungsebene: Gesamt (ÖNACE-Abteilungen)

Anrechenbare inländische Kapitalertragsteuer		Ausländische Steuer		Abgabenschuld		Gutschrift		Zeile
Fälle	1.000 EUR	Fälle	1.000 EUR	Fälle	1.000 EUR	Fälle	1.000 EUR	
449	-251	17	-387	981	263.874	14	-167	53
27	-153	-	-	66	45.003	1	-63	54
1.978	-806	32	-502	4.218	413.977	32	-271	55
1.544	-568	7	-4	2.825	55.988	55	-356	56
1.927	-344	6	-62	4.704	50.134	42	-52	57
3.471	-912	13	-67	7.529	106.121	97	-409	58
363	-925	7	-65	729	34.834	10	-769	59
334	-135	13	-66	627	12.761	15	-32	60
33	-10	1	-55	82	3.215	4	-2	61
91	-15	4	-12	227	18.558	1	-	62
1.935	-328	46	-881	3.639	88.513	29	-37	63
600	-119	10	-150	1.171	34.483	5	-16	64
3.356	-1.532	81	-1.230	6.475	192.365	64	-857	65
4.774	-126.884	507	-40.011	9.154	879.006	932	-75.852	66
60	-24.663	27	-5.363	76	158.777	17	-13.981	67
960	-424	16	-113	1.819	62.741	17	-88	68
5.794	-151.970	550	-45.487	11.049	1.100.524	966	-89.921	69
6.788	-3.906	72	-904	13.182	407.446	223	-1.430	70
1.430	-374	25	-116	2.501	103.719	8	-11	71
3.627	-5.367	88	-1.798	6.945	196.787	111	-3.624	72
2.884	-764	31	-1.090	4.876	115.070	44	-44	73
275	-118	4	-5	490	9.983	29	-33	74
1.318	-184	8	-8	2.459	67.176	80	-44	75
511	-101	6	-109	1.039	16.115	14	-17	76
29	-2	-	-	36	766	-	-	77
10.074	-6.909	162	-3.125	18.346	509.616	286	-3.773	78
517	-1.458	14	-1.036	1.141	39.597	31	-902	79
424	-94	5	-3	889	25.095	7	-4	80
455	-764	2	-98	810	12.626	50	-621	81
56	-8	-	-	130	4.638	-	-	82
536	-62	7	-6	1.082	29.260	3	-	83
399	-108	3	-3	839	25.601	9	-27	84
2.387	-2.494	31	-1.145	4.891	136.815	100	-1.555	85
91	-9.748	4	-6	464	36.481	84	-444	86
432	-147	3	-1	780	11.120	34	-46	87
409	-169	-	-	680	35.729	13	-42	88
105	-22	-	-	178	3.973	7	-3	89
117	-70	1	-2	162	1.909	45	-37	90
631	-261	1	-2	1.020	41.611	65	-82	91
121	-1.616	2	-119	225	2.408	15	-1.520	92
55	-33	-	-	80	1.860	12	-9	93
95	-81	2	-142	201	16.779	4	-50	94
711	-74	3	-36	1.464	13.455	29	-7	95
982	-1.804	7	-298	1.970	34.503	60	-1.586	96
503	-2.542	13	-22	790	4.570	268	-838	97
73	-14	-	-	158	1.744	3	-6	98
390	-45	1	-14	800	13.542	6	-2	99
966	-2.601	14	-37	1.748	19.855	277	-846	100
62.738	-222.324	1.382	-74.736	124.051	6.126.645	2.841	-116.235	101

Q: Statistik Austria.

1.7.A Veranlagungsebene: Steuerfälle (ÖNACE-Abteilungen)

Zeile	ÖNACE-Abteilungen (ÖNACE 2008)	Einzelveranlagungen und Gruppenveranlagungen			Steuerlicher Gewinn / Summe der steuerl. Einkünfte positiv		Steuerlicher Verlust / Summe der steuerl. Einkünfte negativ		
		Gesamt	Einzel	Gruppen	Fälle	1.000 EUR	Fälle	1.000 EUR	
1	Landwirtschaft und Jagd	[1]	388	385	3	388	40.296	-	-
2	Forstwirtschaft und Holzeinschlag	[2]	357	355	2	357	35.013	-	-
3	Fischerei und Aquakultur	[3]	10	10	-	10	1.253	-	-
4	Land- und Forstwirtschaft	[A]	755	750	5	755	76.561	-	-
5	Kohlenbergbau	[5]	-	-	-	-	-	-	-
6	Gewinnung von Erdöl- und Erdgas	[6]	2	G	G	G	G	G	G
7	Erzbergbau	[7]	1	G	G	G	G	G	G
8	Gewinnung von Steinen; sonstiger Bergbau	[8]	140	126	14	140	51.730	-	-
9	Dienstleistungen für den Bergbau	[9]	8	8	-	8	3.669	-	-
10	Bergbau	[B]	151	135	16	151	178.715	-	-
11	Herstellung von Nahrungs- und Futtermitteln	[10]	714	667	47	714	313.464	-	-
12	Getränkeherstellung	[11]	106	93	13	106	610.382	-	-
13	Tabakverarbeitung	[12]	-	-	-	-	-	-	-
14	Herstellung von Textilien	[13]	150	137	13	150	49.304	-	-
15	Herstellung von Bekleidung	[14]	65	57	8	65	22.520	-	-
16	Herstellung von Leder/-waren und Schuhen	[15]	33	29	4	33	86.691	-	-
17	Herstellung von Holzwaren; Korbwaren	[16]	484	458	26	484	207.903	-	-
18	Herstellung von Papier/Pappe und Waren daraus	[17]	64	51	13	64	213.179	-	-
19	Herstellung von Druckerzeugnissen	[18]	271	253	18	271	50.762	-	-
20	Kokerei und Mineralölverarbeitung	[19]	3	3	-	3	1.826	-	-
21	Herstellung von chemischen Erzeugnissen	[20]	150	133	17	150	378.861	-	-
22	Herstellung von pharmazeutischen Erzeugnissen	[21]	51	43	8	51	421.772	-	-
23	Herstellung von Gummi- und Kunststoffwaren	[22]	293	261	32	293	201.030	-	-
24	Herstellung von Glas/-waren, Keramik u.Ä.	[23]	423	398	25	423	142.862	-	-
25	Metallerzeugung und -bearbeitung	[24]	81	59	22	81	369.261	-	-
26	Herstellung von Metallerzeugnissen	[25]	1.248	1.168	80	1.248	880.563	-	-
27	Herstellung von Datenverarbeitungsgeräten	[26]	240	217	23	240	278.342	-	-
28	Herstellung von elektrischen Ausrüstungen	[27]	242	219	23	242	273.431	-	-
29	Maschinenbau	[28]	716	636	80	716	1.127.545	-	-
30	Herstellung von Kraftwagen und -teilen	[29]	110	101	9	110	510.851	-	-
31	Sonstiger Fahrzeugbau	[30]	32	27	5	32	153.330	-	-
32	Herstellung von Möbeln	[31]	473	453	20	473	83.114	-	-
33	Herstellung von sonstigen Waren	[32]	336	323	13	336	152.297	-	-
34	Reparatur/Installation von Maschinen	[33]	438	425	13	438	201.319	-	-
35	Herstellung von Waren	[C]	6.723	6.211	512	6.723	6.730.609	-	-
36	Energieversorgung	[D/35]	1.012	973	39	1.012	837.338	-	-
37	Wasserversorgung	[36]	25	25	-	25	1.035	-	-
38	Abwasserentsorgung	[37]	67	62	5	67	9.123	-	-
39	Abfallbehandlung	[38]	279	261	18	279	118.850	-	-
40	Beseitigung von Umweltverschmutzungen	[39]	3	3	-	3	385	-	-
41	Wasserversorgung und Abfallentsorgung	[E]	374	351	23	374	129.393	-	-
42	Hochbau	[41]	2.047	1.937	110	2.047	460.532	-	-
43	Tiefbau	[42]	233	218	15	233	170.394	-	-
44	Sonstige Bautätigkeiten	[43]	6.116	6.009	107	6.116	760.339	-	-
45	Bau	[F]	8.396	8.164	232	8.396	1.391.265	-	-
46	Kfz-Handel und -reparatur	[45]	2.120	2.078	42	2.120	346.170	-	-
47	Großhandel	[46]	9.468	9.145	323	9.468	3.181.616	-	-
48	Einzelhandel	[47]	5.329	5.229	100	5.329	978.815	-	-
49	Handel	[G]	16.917	16.452	465	16.917	4.506.600	-	-
50	Landverkehr	[49]	1.968	1.917	51	1.968	462.925	-	-
51	Schifffahrt	[50]	24	23	1	24	5.268	-	-
52	Luftfahrt	[51]	68	65	3	68	17.116	-	-

Statistik der Körperschaftsteuer 2013
1.7.A Veranlagungsebene: Steuerfälle (ÖNACE-Abteilungen)

Steuerlicher Gewinn bzw. Verlust / Summe Einkünfte - Einzelveranlagungen -		Steuerpflichtiger Gewinn bzw. Verlust / Summe Einkünfte - Gruppenveranlagungen -		Verlustabzug (ohne Vor- und Außergruppenverluste)		Verluste ausländischer Gruppenmitglieder		Zeile
Fälle	1.000 EUR	Fälle	1.000 EUR	Fälle	1.000 EUR	Fälle	1.000 EUR	
385	39.681	3	615	118	-3.894	-	-	1
355	18.708	2	16.305	74	-1.773	-	-	2
10	1.253	-	-	4	-544	-	-	3
750	59.641	5	16.920	196	-6.211	-	-	4
-	-	-	-	-	-	-	-	5
G	G	G	G	G	G	G	G	6
G	G	G	G	G	G	G	G	7
126	40.355	14	11.375	47	-7.191	-	-	8
8	3.669	-	-	4	-438	-	-	9
135	44.027	16	134.688	51	-7.629	1	6.752	10
667	163.502	47	149.962	270	-32.431	3	-1.382	11
93	27.381	13	583.001	33	-14.314	2	19.620	12
-	-	-	-	-	-	-	-	13
137	26.370	13	22.934	50	-8.414	2	-850	14
57	14.333	8	8.187	25	-2.217	3	-233	15
29	39.188	4	47.503	12	-705	2	-170	16
458	125.806	26	82.097	149	-19.457	5	6.441	17
51	43.875	13	169.305	15	-4.684	3	1.309	18
253	39.888	18	10.874	120	-10.577	2	422	19
3	1.826	-	-	-	-	-	-	20
133	171.327	17	207.534	49	-15.861	5	2.004	21
43	136.955	8	284.817	12	-5.501	3	-4.461	22
261	107.186	32	93.844	98	-11.068	4	-2.675	23
398	87.624	25	55.238	136	-15.682	3	-955	24
59	91.272	22	277.990	26	-83.028	3	-131	25
1.168	624.283	80	256.280	394	-63.962	22	13.469	26
217	140.022	23	138.319	76	-19.158	5	-3.764	27
219	160.933	23	112.498	78	-35.511	4	804	28
636	452.143	80	675.402	196	-125.297	24	80.809	29
101	182.056	9	328.795	34	-8.263	4	-6.047	30
27	83.244	5	70.086	12	-35.412	1	70	31
453	54.624	20	28.490	165	-6.738	2	-2	32
323	53.146	13	99.151	126	-11.343	4	-652	33
425	115.221	13	86.098	115	-36.657	2	-73	34
6.211	2.942.205	512	3.788.405	2.191	-566.279	108	103.555	35
973	132.143	39	705.194	478	-31.832	3	-19.142	36
25	1.035	-	-	10	-346	-	-	37
62	7.367	5	1.756	23	-1.679	-	-	38
261	59.510	18	59.340	90	-12.985	2	-1.240	39
3	385	-	-	-	-	-	-	40
351	68.297	23	61.096	123	-15.010	2	-1.240	41
1.937	309.284	110	151.248	851	-70.533	6	2.039	42
218	72.887	15	97.507	73	-3.811	4	3.245	43
6.009	673.290	107	87.049	1.885	-65.003	7	-2.798	44
8.164	1.055.461	232	335.805	2.809	-139.347	17	2.486	45
2.078	283.463	42	62.707	656	-31.945	5	708	46
9.145	2.507.886	323	673.730	3.180	-323.671	54	-7.448	47
5.229	728.360	100	250.455	2.042	-89.176	14	-39.611	48
16.452	3.519.708	465	986.892	5.878	-444.792	73	-46.352	49
1.917	408.036	51	54.889	846	-57.663	4	-3.050	50
23	1.109	1	4.159	6	-38	-	-	51
65	12.590	3	4.526	34	-4.959	-	-	52

Q: Statistik Austria.

Statistik der Körperschaftsteuer 2013

1.7.A Veranlagungsebene: Steuerfälle (ÖNACE-Abteilungen)

Zeile	ÖNACE-Abteilungen (ÖNACE 2008)	Zu versteuerndes Einkommen		Anrechenbare Mindest-Köst		Körperschaft- steuer	
		Fälle	1.000 EUR	Fälle	1.000 EUR	Fälle	1.000 EUR
1	Landwirtschaft und Jagd	388	36.398	58	-132	388	9.124
2	Forstwirtschaft und Holzeinschlag	357	33.228	41	-63	357	8.328
3	Fischerei und Aquakultur	10	709	3	-3	10	179
4	Land- und Forstwirtschaft	755	70.334	102	-198	755	17.631
5	Kohlenbergbau	-	-	-	-	-	-
6	Gewinnung von Erdöl- und Erdgas	G	G	G	G	G	G
7	Erzbergbau	G	G	G	G	G	G
8	Gewinnung von Steinen; sonstiger Bergbau	140	44.539	49	-244	140	11.143
9	Dienstleistungen für den Bergbau	8	3.231	1	-1	8	809
10	Bergbau	151	171.085	50	-245	151	42.781
11	Herstellung von Nahrungs- und Futtermitteln	714	281.033	175	-397	714	70.338
12	Getränkeherstellung	106	596.069	33	-111	106	149.035
13	Tabakverarbeitung	-	-	-	-	-	-
14	Herstellung von Textilien	150	40.890	53	-116	150	10.235
15	Herstellung von Bekleidung	65	20.303	20	-28	65	5.083
16	Herstellung von Leder/-waren und Schuhen	33	85.986	8	-10	33	21.500
17	Herstellung von Holzwaren; Korbwaren	484	188.446	136	-325	484	47.155
18	Herstellung von Papier/Pappe und Waren daraus	64	208.495	8	-32	64	52.129
19	Herstellung von Druckerzeugnissen	271	40.185	87	-216	271	10.077
20	Kokerei und Mineralölverarbeitung	3	1.826	-	-	3	457
21	Herstellung von chemischen Erzeugnissen	150	363.000	39	-81	150	90.762
22	Herstellung von pharmazeutischen Erzeugnissen	51	416.272	8	-21	51	104.073
23	Herstellung von Gummi- und Kunststoffwaren	293	189.962	60	-132	293	47.515
24	Herstellung von Glas/-waren, Keramik u.Ä.	423	127.180	122	-295	423	31.840
25	Metallerzeugung und -bearbeitung	81	286.234	13	-41	81	71.564
26	Herstellung von Metallerzeugnissen	1.248	816.601	290	-607	1.248	204.236
27	Herstellung von Datenverarbeitungsgeräten	240	259.184	45	-162	240	64.816
28	Herstellung von elektrischen Ausrüstungen	242	237.920	50	-244	242	59.501
29	Maschinenbau	716	1.002.249	136	-472	716	250.599
30	Herstellung von Kraftwagen und -teilen	110	502.588	29	-94	110	125.651
31	Sonstiger Fahrzeugbau	32	117.918	11	-31	32	29.482
32	Herstellung von Möbeln	473	76.376	149	-349	473	19.151
33	Herstellung von sonstigen Waren	336	140.954	81	-226	336	35.283
34	Reparatur/Installation von Maschinen	438	164.663	89	-165	438	41.197
35	Herstellung von Waren	6.723	6.164.331	1.642	-4.156	6.723	1.541.677
36	Energieversorgung	1.012	805.506	211	-426	1.012	201.467
37	Wasserversorgung	25	690	5	-24	25	177
38	Abwasserentsorgung	67	7.444	9	-45	67	1.871
39	Abfallbehandlung	279	105.865	63	-210	279	26.493
40	Beseitigung von Umweltverschmutzungen	3	385	-	-	3	96
41	Wasserversorgung und Abfallentsorgung	374	114.383	77	-279	374	28.637
42	Hochbau	2.047	389.999	635	-1.669	2.047	97.717
43	Tiefbau	233	166.583	61	-140	233	41.660
44	Sonstige Bautätigkeiten	6.116	695.336	1.435	-2.698	6.116	174.434
45	Bau	8.396	1.251.918	2.131	-4.507	8.396	313.811
46	Kfz-Handel und -reparatur	2.120	314.222	477	-876	2.120	78.806
47	Großhandel	9.468	2.857.943	2.122	-4.980	9.468	715.465
48	Einzelhandel	5.329	889.620	1.422	-3.298	5.329	223.162
49	Handel	16.917	4.061.784	4.021	-9.154	16.917	1.017.433
50	Landverkehr	1.968	405.262	627	-1.505	1.968	101.559
51	Schifffahrt	24	5.230	6	-17	24	1.311
52	Luftfahrt	68	12.157	23	-77	68	3.054

Statistik der Körperschaftsteuer 2013
1.7.A Veranlagungsebene: Steuerfälle (ÖNACE-Abteilungen)

Anrechenbare inländische Kapitalertragsteuer		Ausländische Steuer		Abgabenschuld		Gutschrift		Zeile
Fälle	1.000 EUR	Fälle	1.000 EUR	Fälle	1.000 EUR	Fälle	1.000 EUR	
180	-68	-	-	377	8.917	7	-8	1
110	-58	1	-	352	8.195	1	-5	2
1	-	-	-	10	176	-	-	3
291	-126	1	-	739	17.288	8	-13	4
-	-	-	-	-	-	-	-	5
G	G	G	G	G	G	G	G	6
G	G	G	G	G	G	G	G	7
69	-117	1	-1	140	10.781	-	-	8
2	-	-	-	8	808	-	-	9
72	-126	1	-1	151	42.409	-	-	10
373	-1.650	15	-370	703	67.919	10	-6	11
53	-34	2	-1.413	106	147.477	-	-	12
-	-	-	-	-	-	-	-	13
67	-39	6	-25	150	10.055	-	-	14
31	-5	2	-	65	5.050	-	-	15
22	-16	-	-	33	21.473	-	-	16
235	-197	5	-34	483	44.797	1	-5	17
27	-62	8	-303	64	51.732	-	-	18
135	-77	2	-3	269	9.796	2	-10	19
1	-	-	-	3	457	-	-	20
62	-234	12	-1.361	148	89.071	1	-15	21
26	-13	5	-350	51	103.689	-	-	22
149	-126	8	-266	293	46.915	-	-	23
206	-88	8	-34	423	31.361	-	-	24
38	-428	6	-97	81	71.001	-	-	25
687	-298	22	-1.618	1.243	198.274	3	-3	26
116	-91	11	-223	238	64.157	-	-	27
124	-121	8	-353	241	58.746	-	-	28
388	-424	36	-2.421	713	247.222	2	-2	29
52	-39	7	-2.065	109	123.458	1	-5	30
16	-4	3	-98	32	29.349	-	-	31
249	-118	1	-355	470	18.334	3	-6	32
211	-42	6	-155	335	34.866	1	-3	33
261	-115	8	-105	438	40.767	-	-	34
3.529	-4.220	181	-11.651	6.691	1.515.966	24	-54	35
525	-14.198	13	-34	1.002	189.715	10	-2.901	36
14	-1	-	-	24	128	-	-	37
36	-4	-	-	67	1.823	-	-	38
143	-195	3	-16	278	26.110	1	-	39
3	-	-	-	3	96	-	-	40
196	-200	3	-16	372	28.157	1	-	41
1.211	-731	11	-106	2.033	96.838	9	-86	42
134	-120	7	-37	233	41.364	-	-	43
3.567	-816	19	-40	6.105	172.288	7	-14	44
4.912	-1.668	37	-182	8.371	310.491	16	-100	45
1.042	-360	14	-12	2.115	77.586	5	-5	46
4.645	-5.321	139	-9.315	9.421	695.588	37	-330	47
2.798	-721	23	-721	5.311	218.087	13	-27	48
8.485	-6.401	176	-10.048	16.847	991.261	55	-362	49
1.017	-336	15	-115	1.956	99.543	7	-12	50
13	-1	-	-	24	1.294	-	-	51
28	-4	-	-	67	2.973	1	-	52

Q: Statistik Austria.

1.7.B Veranlagungsebene: Steuerfälle (ÖNACE-Abteilungen)

Zeile	ÖNACE-Abteilungen (ÖNACE 2008)	Einzelveranlagungen und Gruppenveranlagungen			Steuerlicher Gewinn / Summe der steuerl. Einkünfte positiv		Steuerlicher Verlust / Summe der steuerl. Einkünfte negativ		
		Gesamt	Einzel	Gruppen	Fälle	1.000 EUR	Fälle	1.000 EUR	
53	Dienstleistungen für den Verkehr	[52]	670	637	33	670	1.091.000	-	-
54	Post- und Kurierdienste	[53]	37	35	2	37	199.452	-	-
55	Verkehr	[H]	2.767	2.677	90	2.767	1.775.761	-	-
56	Beherbergung	[55]	1.787	1.754	33	1.787	273.297	-	-
57	Gastronomie	[56]	2.453	2.427	26	2.453	231.324	-	-
58	Beherbergung und Gastronomie	[I]	4.240	4.181	59	4.240	504.621	-	-
59	Verlagswesen	[58]	454	431	23	454	154.353	-	-
60	Filmherstellung/-verleih; Kinos	[59]	417	408	9	417	59.302	-	-
61	Rundfunkveranstalter	[60]	39	37	2	39	16.369	-	-
62	Telekommunikation	[61]	139	132	7	139	97.713	-	-
63	IT-Dienstleistungen	[62]	2.443	2.401	42	2.443	441.140	-	-
64	Informationsdienstleistungen	[63]	731	717	14	731	155.718	-	-
65	Information und Kommunikation	[J]	4.223	4.126	97	4.223	924.597	-	-
66	Finanzdienstleistungen	[64]	4.830	4.675	155	4.830	4.199.391	-	-
67	Versicherungen und Pensionskassen	[65]	80	59	21	80	713.912	-	-
68	Sonstige Finanz-/Versicherungsleistungen	[66]	1.315	1.271	44	1.315	267.506	-	-
69	Finanz- u. Versicherungsdienstleistungen	[K]	6.225	6.005	220	6.225	5.180.809	-	-
70	Grundstücks- und Wohnungswesen	[L/68]	7.936	7.662	274	7.936	2.038.250	-	-
71	Rechtsberatung und Wirtschaftsprüfung	[69]	2.188	2.116	72	2.188	427.295	-	-
72	Unternehmensführung, -beratung	[70]	4.401	4.302	99	4.401	1.395.350	-	-
73	Architektur- und Ingenieurbüros	[71]	3.468	3.407	61	3.468	507.068	-	-
74	Forschung und Entwicklung	[72]	223	220	3	223	54.600	-	-
75	Werbung und Marktforschung	[73]	1.675	1.639	36	1.675	295.985	-	-
76	Sonst. freiberufliche/technische Tätigkeiten	[74]	641	634	7	641	81.733	-	-
77	Veterinärwesen	[75]	31	31	-	31	3.196	-	-
78	Freiberufl./technische Dienstleistungen	[M]	12.627	12.349	278	12.627	2.765.227	-	-
79	Vermietung von beweglichen Sachen	[77]	696	667	29	696	216.257	-	-
80	Arbeitskräfteüberlassung	[78]	557	541	16	557	106.590	-	-
81	Reisebüros und Reiseveranstalter	[79]	530	509	21	530	64.558	-	-
82	Private Wach- und Sicherheitsdienste	[80]	85	81	4	85	19.654	-	-
83	Gebäudebetreuung; Gartenbau	[81]	786	753	33	786	134.066	-	-
84	Wirtschaftliche Dienstleistungen a.n.g.	[82]	541	529	12	541	122.650	-	-
85	Sonst. wirtschaftliche Dienstleistungen	[N]	3.195	3.080	115	3.195	663.774	-	-
86	Öffentliche Verwaltung	[O/84]	506	506	-	506	192.183	-	-
87	Erziehung und Unterricht	[P/85]	521	512	9	521	49.457	-	-
88	Gesundheitswesen	[86]	503	471	32	503	158.333	-	-
89	Alten- und Pflegeheime	[87]	121	118	3	121	18.025	-	-
90	Sozialwesen	[88]	144	144	-	144	8.439	-	-
91	Gesundheits- und Sozialwesen	[Q]	768	733	35	768	184.797	-	-
92	Künstlerische Tätigkeiten	[90]	142	142	-	142	12.527	-	-
93	Bibliotheken und Museen	[91]	48	47	1	48	8.211	-	-
94	Spiel-, Wett- und Lotteriewesen	[92]	100	96	4	100	72.894	-	-
95	Dienstleistungen Sport/Unterhaltung	[93]	814	801	13	814	62.473	-	-
96	Kunst, Unterhaltung und Erholung	[R]	1.104	1.086	18	1.104	156.105	-	-
97	Interessenvertretungen und Vereine	[94]	820	820	-	820	31.153	-	-
98	Reparatur von Gebrauchsgütern	[95]	102	102	-	102	7.769	-	-
99	Sonstige Dienstleistungen a.n.g.	[96]	481	472	9	481	61.637	-	-
100	Sonstige Dienstleistungen	[S]	1.403	1.394	9	1.403	100.559	-	-
101	Insgesamt		79.843	77.347	2.496	79.843	28.386.622	-	-

Statistik der Körperschaftsteuer 2013
1.7.B Veranlagungsebene: Steuerfälle (ÖNACE-Abteilungen)

Steuerlicher Gewinn bzw. Verlust / Summe Einkünfte - Einzelveranlagungen -		Steuerpflichtiger Gewinn bzw. Verlust / Summe Einkünfte - Gruppenveranlagungen -		Verlustabzug (ohne Vor- und Außergruppenverluste)		Verluste ausländischer Gruppenmitglieder		Zeile
Fälle	1.000 EUR	Fälle	1.000 EUR	Fälle	1.000 EUR	Fälle	1.000 EUR	
637	303.517	33	787.483	212	-33.567	9	4.974	53
35	31.972	2	167.480	16	-18.940	-	-	54
2.677	757.224	90	1.018.537	1.114	-115.166	13	1.924	55
1.754	237.901	33	35.396	675	-47.762	4	2.545	56
2.427	174.416	26	56.908	1.226	-33.357	2	-29	57
4.181	412.317	59	92.304	1.901	-81.119	6	2.515	58
431	98.900	23	55.453	206	-14.817	4	873	59
408	50.984	9	8.318	160	-7.783	4	-3.824	60
37	16.055	2	315	20	-3.425	-	-	61
132	28.938	7	68.776	57	-23.826	-	-	62
2.401	333.254	42	107.886	805	-84.202	6	34.986	63
717	139.350	14	16.369	274	-17.522	1	-1.616	64
4.126	667.480	97	257.117	1.522	-151.575	15	30.420	65
4.675	2.883.965	155	1.315.426	1.357	-436.955	10	-20.557	66
59	101.133	21	612.779	21	-15.074	3	348	67
1.271	201.877	44	65.629	372	-16.010	4	-853	68
6.005	3.186.975	220	1.993.834	1.750	-468.039	17	-21.062	69
7.662	1.227.810	274	810.440	3.349	-392.201	24	-9.518	70
2.116	372.640	72	54.655	342	-9.087	2	-454	71
4.302	697.667	99	697.682	1.548	-469.900	13	-6.782	72
3.407	454.035	61	53.033	938	-41.124	9	-150	73
220	53.251	3	1.349	102	-15.441	1	-467	74
1.639	235.730	36	60.255	615	-27.845	-	-	75
634	62.625	7	19.109	263	-17.355	1	11.822	76
31	3.196	-	-	7	-78	-	-	77
12.349	1.879.144	278	886.083	3.815	-580.831	26	3.970	78
667	150.193	29	66.064	308	-49.736	3	-2.110	79
541	75.311	16	31.279	169	-6.425	3	377	80
509	45.353	21	19.205	233	-12.910	3	340	81
81	18.995	4	659	34	-1.265	-	-	82
753	104.715	33	29.351	245	-16.151	5	-4.472	83
529	87.765	12	34.885	221	-11.308	-	-	84
3.080	482.332	115	181.442	1.210	-97.794	14	-5.866	85
506	192.183	-	-	130	-4.412	-	-	86
512	43.454	9	6.003	204	-5.064	1	103	87
471	107.997	32	50.336	133	-14.641	1	-113	88
118	16.125	3	1.900	44	-2.310	-	-	89
144	8.439	-	-	60	-732	-	-	90
733	132.561	35	52.236	237	-17.683	1	-113	91
142	12.527	-	-	56	-2.192	-	-	92
47	5.423	1	2.789	22	-704	-	-	93
96	32.978	4	39.916	45	-5.373	1	-2.442	94
801	51.810	13	10.663	360	-9.218	2	-271	95
1.086	102.738	18	53.368	483	-17.488	3	-2.714	96
820	31.153	-	-	381	-4.078	-	-	97
102	7.769	-	-	45	-850	-	-	98
472	53.393	9	8.244	200	-8.084	1	44	99
1.394	92.315	9	8.244	626	-13.012	1	44	100
77.347	16.998.013	2.496	11.388.609	28.067	-3.155.485	325	45.763	101

Q: Statistik Austria.

1.7.B Veranlagungsebene: Steuerfälle (ÖNACE-Abteilungen)

Zeile	ÖNACE-Abteilungen (ÖNACE 2008)	Zu versteuerndes Einkommen		Anrechenbare Mindest-Köst		Körperschaft- steuer	
		Fälle	1.000 EUR	Fälle	1.000 EUR	Fälle	1.000 EUR
53	Dienstleistungen für den Verkehr	670	1.057.433	148	-370	670	264.414
54	Post- und Kurierdienste	37	180.512	9	-71	37	45.131
55	Verkehr	2.767	1.660.594	813	-2.040	2.767	415.470
56	Beherbergung	1.787	225.497	567	-1.377	1.787	56.562
57	Gastronomie	2.453	197.832	745	-1.659	2.453	49.915
58	Beherbergung und Gastronomie	4.240	423.330	1.312	-3.036	4.240	106.478
59	Verlagswesen	454	139.534	137	-332	454	34.944
60	Filmherstellung/-verleih; Kinos	417	51.519	109	-234	417	12.938
61	Rundfunkveranstalter	39	12.945	14	-32	39	3.244
62	Telekommunikation	139	73.888	36	-77	139	18.488
63	IT-Dienstleistungen	2.443	356.938	534	-1.221	2.443	89.512
64	Informationsdienstleistungen	731	138.196	203	-394	731	34.636
65	Information und Kommunikation	4.223	773.020	1.033	-2.290	4.223	193.762
66	Finanzdienstleistungen	4.830	3.758.493	696	-2.194	4.827	950.486
67	Versicherungen und Pensionskassen	80	698.838	5	-23	80	174.709
68	Sonstige Finanz-/Versicherungsleistungen	1.315	251.496	290	-652	1.315	63.018
69	Finanz- u. Versicherungsdienstleistungen	6.225	4.708.826	991	-2.869	6.222	1.188.213
70	Grundstücks- und Wohnungswesen	7.936	1.645.965	2.287	-7.273	7.936	412.744
71	Rechtsberatung und Wirtschaftsprüfung	2.188	418.209	387	-896	2.188	104.701
72	Unternehmensführung, -beratung	4.401	925.436	1.090	-2.739	4.399	231.981
73	Architektur- und Ingenieurbüros	3.468	465.944	667	-1.280	3.468	116.794
74	Forschung und Entwicklung	223	39.158	60	-160	222	9.823
75	Werbung und Marktforschung	1.675	268.137	336	-729	1.674	67.210
76	Sonst. freiberufliche/technische Tätigkeiten	641	64.378	147	-290	640	16.195
77	Veterinärwesen	31	3.117	3	-5	31	784
78	Freiberufl./technische Dienstleistungen	12.627	2.184.378	2.690	-6.100	12.622	547.489
79	Vermietung von beweglichen Sachen	696	166.504	192	-464	695	41.715
80	Arbeitskräfteüberlassung	557	100.166	125	-262	557	25.085
81	Reisebüros und Reiseveranstalter	530	51.648	148	-427	529	12.980
82	Private Wach- und Sicherheitsdienste	85	18.389	24	-59	85	4.611
83	Gebäudebetreuung; Gartenbau	786	117.915	181	-453	786	29.563
84	Wirtschaftliche Dienstleistungen a.n.g.	541	111.342	140	-369	541	27.907
85	Sonst. wirtschaftliche Dienstleistungen	3.195	565.963	810	-2.033	3.193	141.860
86	Öffentliche Verwaltung	506	187.771	4	-16	505	46.943
87	Erziehung und Unterricht	521	44.367	120	-216	520	11.156
88	Gesundheitswesen	503	143.685	98	-272	500	35.956
89	Alten- und Pflegeheime	121	15.705	27	-48	121	3.935
90	Sozialwesen	144	7.662	15	-20	141	1.928
91	Gesundheits- und Sozialwesen	768	167.052	140	-340	762	41.819
92	Künstlerische Tätigkeiten	142	10.156	29	-84	142	2.555
93	Bibliotheken und Museen	48	7.490	15	-35	48	1.877
94	Spiel-, Wett- und Lotteriewesen	100	67.521	32	-77	100	16.892
95	Dienstleistungen Sport/Unterhaltung	814	52.656	202	-421	813	13.303
96	Kunst, Unterhaltung und Erholung	1.104	137.822	278	-617	1.103	34.626
97	Interessenvertretungen und Vereine	820	26.728	5	-4	819	6.771
98	Reparatur von Gebrauchsgütern	102	6.919	29	-61	102	1.744
99	Sonstige Dienstleistungen a.n.g.	481	53.532	118	-254	481	13.471
100	Sonstige Dienstleistungen	1.403	87.179	152	-319	1.402	21.987
101	Insgesamt	79.843	25.225.608	18.864	-46.115	79.823	6.325.983

Statistik der Körperschaftsteuer 2013
1.7.B Veranlagungsebene: Steuerfälle (ÖNACE-Abteilungen)

Anrechenbare inländische Kapitalertragsteuer		Ausländische Steuer		Abgabenschuld		Gutschrift		Zeile
Fälle	1.000 EUR	Fälle	1.000 EUR	Fälle	1.000 EUR	Fälle	1.000 EUR	
320	-127	17	-387	664	263.526	4	-70	53
15	-153	-	-	36	44.970	1	-63	54
1.393	-621	32	-502	2.747	412.306	13	-145	55
992	-276	7	-4	1.777	54.819	7	-96	56
1.098	-256	6	-62	2.446	47.824	3	-5	57
2.090	-532	13	-67	4.223	102.643	10	-101	58
240	-65	7	-65	451	34.479	1	-	59
228	-109	13	-66	406	12.518	8	-13	60
15	-5	1	-55	37	3.152	1	-	61
63	-14	4	-12	138	18.372	1	-	62
1.357	-270	46	-881	2.435	87.227	4	-10	63
397	-101	10	-150	729	34.009	1	-6	64
2.300	-564	81	-1.230	4.196	189.757	16	-29	65
2.528	-81.482	482	-39.989	4.439	853.049	331	-27.921	66
47	-10.561	27	-5.363	75	158.775	5	-12	67
741	-351	16	-113	1.307	61.771	5	-30	68
3.316	-92.393	525	-45.466	5.821	1.073.595	341	-27.964	69
4.140	-3.027	72	-904	7.855	401.614	52	-820	70
1.296	-357	25	-116	2.182	103.338	4	-4	71
2.403	-1.925	88	-1.798	4.356	193.783	28	-359	72
2.179	-675	31	-1.090	3.449	113.529	13	-7	73
119	-69	4	-5	218	9.600	4	-12	74
899	-137	8	-8	1.661	66.323	11	-12	75
330	-82	6	-109	634	15.703	4	-6	76
27	-2	-	-	31	762	-	-	77
7.253	-3.246	162	-3.125	12.531	503.038	64	-400	78
328	-1.407	14	-1.036	684	38.652	9	-883	79
313	-84	5	-3	556	24.728	1	-4	80
281	-118	2	-98	520	12.334	6	-5	81
45	-7	-	-	83	4.587	-	-	82
420	-60	7	-6	782	28.960	-	-	83
272	-96	3	-3	531	25.277	4	-25	84
1.659	-1.773	31	-1.145	3.156	134.538	20	-917	85
56	-9.565	4	-6	450	36.463	32	-139	86
274	-119	3	-1	512	10.846	5	-26	87
325	-125	-	-	497	35.541	2	-1	88
76	-17	-	-	121	3.868	-	-	89
65	-54	1	-2	119	1.871	16	-23	90
466	-196	1	-2	737	41.280	18	-24	91
64	-138	2	-119	135	2.297	6	-85	92
28	-22	-	-	45	1.820	1	-	93
47	-20	2	-142	97	16.649	1	-1	94
383	-61	3	-36	806	12.774	3	-5	95
522	-242	7	-298	1.083	33.540	11	-91	96
234	-2.321	11	-22	758	4.355	30	-308	97
56	-5	-	-	102	1.678	-	-	98
253	-38	1	-14	481	13.213	-	-	99
543	-2.364	12	-36	1.341	19.246	30	-308	100
42.022	-141.583	1.355	-74.715	78.825	6.054.151	726	-34.395	101

Q: Statistik Austria.

Statistik der Körperschaftsteuer 2013

1.8.A Veranlagungsebene: Nullfälle (ÖNACE-Abteilungen)

Zeile	ÖNACE-Abteilungen (ÖNACE 2008)	Einzelveranlagungen und Gruppenveranlagungen			Steuerlicher Gewinn / Summe der steuerl. Einkünfte positiv		Steuerlicher Verlust / Summe der steuerl. Einkünfte negativ		
		Gesamt	Einzel	Gruppen	Fälle	1.000 EUR	Fälle	1.000 EUR	
1	Landwirtschaft und Jagd	[1]	256	254	2	4	14	232	-11.013
2	Forstwirtschaft und Holzeinschlag	[2]	111	108	3	5	14	94	-6.657
3	Fischerei und Aquakultur	[3]	4	4	-	-	-	4	-32
4	Land- und Forstwirtschaft	[A]	371	366	5	9	28	330	-17.703
5	Kohlenbergbau	[5]	-	-	-	-	-	-	-
6	Gewinnung von Erdöl- und Erdgas	[6]	3	G	G	G	G	G	G
7	Erzbergbau	[7]	4	G	G	G	G	G	G
8	Gewinnung von Steinen; sonstiger Bergbau	[8]	65	62	3	-	-	63	-9.886
9	Dienstleistungen für den Bergbau	[9]	9	9	-	-	-	8	-1.869
10	Bergbau	[B]	81	77	4	-	-	77	-55.318
11	Herstellung von Nahrungs- und Futtermitteln	[10]	381	369	12	3	1.746	338	-59.974
12	Getränkeherstellung	[11]	80	73	7	1	2.562	73	-12.070
13	Tabakverarbeitung	[12]	-	-	-	-	-	-	-
14	Herstellung von Textilien	[13]	74	70	4	1	3.971	66	-11.865
15	Herstellung von Bekleidung	[14]	46	43	3	-	-	45	-14.769
16	Herstellung von Leder/-waren und Schuhen	[15]	20	17	3	-	-	20	-4.201
17	Herstellung von Holzwaren; Korbwaren	[16]	245	235	10	5	17.148	215	-65.387
18	Herstellung von Papier/Pappe und Waren daraus	[17]	34	27	7	-	-	33	-40.853
19	Herstellung von Druckerzeugnissen	[18]	179	170	9	5	237	144	-44.713
20	Kokerei und Mineralölverarbeitung	[19]	5	5	-	-	-	2	-259
21	Herstellung von chemischen Erzeugnissen	[20]	99	91	8	1	35	85	-79.609
22	Herstellung von pharmazeutischen Erzeugnissen	[21]	22	21	1	-	-	19	-4.747
23	Herstellung von Gummi- und Kunststoffwaren	[22]	138	124	14	4	1.104	122	-60.796
24	Herstellung von Glas/-waren, Keramik u.Ä.	[23]	199	178	21	-	-	182	-116.945
25	Metallerzeugung und -bearbeitung	[24]	35	30	5	1	315	27	-47.841
26	Herstellung von Metallerzeugnissen	[25]	529	504	25	8	9.588	463	-120.162
27	Herstellung von Datenverarbeitungsgeräten	[26]	132	116	16	1	836	111	-69.745
28	Herstellung von elektrischen Ausrüstungen	[27]	112	102	10	1	557	100	-105.161
29	Maschinenbau	[28]	351	319	32	1	962	309	-344.885
30	Herstellung von Kraftwagen und -teilen	[29]	52	47	5	2	368	47	-91.607
31	Sonstiger Fahrzeugbau	[30]	26	24	2	-	-	23	-34.394
32	Herstellung von Möbeln	[31]	221	213	8	-	-	204	-45.790
33	Herstellung von sonstigen Waren	[32]	170	165	5	1	1.641	155	-20.165
34	Reparatur/Installation von Maschinen	[33]	195	186	9	3	188	170	-43.648
35	Herstellung von Waren	[C]	3.345	3.129	216	38	41.258	2.953	-1.439.585
36	Energieversorgung	[D/35]	614	602	12	7	14.700	578	-620.936
37	Wasserversorgung	[36]	25	23	2	-	-	20	-3.874
38	Abwasserentsorgung	[37]	17	17	-	-	-	16	-1.494
39	Abfallbehandlung	[38]	118	112	6	-	-	104	-24.306
40	Beseitigung von Umweltverschmutzungen	[39]	7	7	-	-	-	6	-187
41	Wasserversorgung und Abfallentsorgung	[E]	167	159	8	-	-	146	-29.861
42	Hochbau	[41]	1.923	1.878	45	22	30.405	1.556	-205.168
43	Tiefbau	[42]	123	118	5	3	261	105	-1.026.039
44	Sonstige Bautätigkeiten	[43]	2.721	2.677	44	36	12.548	2.188	-212.129
45	Bau	[F]	4.767	4.673	94	61	43.214	3.849	-1.443.336
46	Kfz-Handel und -reparatur	[45]	1.118	1.091	27	9	1.616	975	-99.875
47	Großhandel	[46]	5.567	5.432	135	47	20.881	4.776	-876.893
48	Einzelhandel	[47]	3.762	3.713	49	50	14.072	3.277	-480.049
49	Handel	[G]	10.447	10.236	211	106	36.569	9.028	-1.456.816
50	Landverkehr	[49]	1.090	1.071	19	18	2.564	917	-177.943
51	Schifffahrt	[50]	25	25	-	-	-	20	-1.582
52	Luftfahrt	[51]	97	95	2	1	157	80	-141.858

Statistik der Körperschaftsteuer 2013
1.8.A Veranlagungsebene: Nullfälle (ÖNACE-Abteilungen)

Steuerlicher Gewinn bzw. Verlust / Summe Einkünfte - Einzelveranlagungen -		Steuerpflichtiger Gewinn bzw. Verlust / Summe Einkünfte - Gruppenveranlagungen -		Verlustabzug (ohne Vor- und Außergruppenverluste)		Verluste ausländischer Gruppenmitglieder		Zeile
Fälle	1.000 EUR	Fälle	1.000 EUR	Fälle	1.000 EUR	Fälle	1.000 EUR	
234	-9.615	2	-1.384	2	-4	-	-	1
96	-5.738	3	-905	3	-11	1	92	2
4	-32	-	-	-	-	-	-	3
334	-15.385	5	-2.289	5	-15	1	92	4
-	-	-	-	-	-	-	-	5
G	G	G	G	G	G	G	G	6
G	G	G	G	G	G	G	G	7
60	-9.134	3	-752	-	-	-	-	8
8	-1.869	-	-	-	-	-	-	9
73	-15.837	4	-39.481	-	-	1	-45.023	10
329	-37.595	12	-20.633	3	-1.746	1	-1.123	11
67	-6.146	7	-3.362	1	-2.562	-	-	12
-	-	-	-	-	-	-	-	13
63	-4.563	4	-3.331	1	-3.971	-	-	14
42	-12.392	3	-2.376	-	-	1	-59	15
17	-1.205	3	-2.996	-	-	2	-463	16
210	-21.435	10	-26.804	5	-17.148	1	-3.376	17
26	-14.088	7	-26.765	-	-	1	-3	18
140	-11.070	9	-33.407	5	-233	-	-	19
2	-259	-	-	-	-	-	-	20
78	-40.047	8	-39.527	1	-35	2	-1.828	21
18	-2.603	1	-2.144	-	-	-	-	22
112	-19.276	14	-40.416	4	-1.104	2	-140	23
162	-45.055	20	-71.890	-	-	7	-2.639	24
23	-33.417	5	-14.108	1	-315	1	-2.377	25
446	-72.353	25	-38.221	8	-9.588	5	-717	26
96	-41.349	16	-27.560	1	-836	4	-522	27
91	-38.403	10	-66.201	1	-557	4	-13.601	28
278	-92.387	32	-251.535	1	-962	6	92.468	29
44	-28.324	5	-62.915	2	-368	1	260	30
21	-8.683	2	-25.711	-	-	-	-	31
196	-34.362	8	-11.429	-	-	2	-296	32
151	-8.321	5	-10.203	1	-1.641	-	-	33
164	-19.183	9	-24.277	3	-188	1	25	34
2.776	-592.515	215	-805.811	38	-41.255	41	65.609	35
573	-67.415	12	-538.821	7	-14.700	1	-1.341	36
18	-3.349	2	-526	-	-	-	-	37
16	-1.494	-	-	-	-	-	-	38
98	-14.708	6	-9.599	-	-	-	-	39
6	-187	-	-	-	-	-	-	40
138	-19.737	8	-10.125	-	-	-	-	41
1.533	-127.990	45	-46.773	22	-30.405	1	-7.626	42
103	-870.732	5	-155.046	2	-261	1	-11.538	43
2.180	-166.745	44	-32.836	36	-12.548	-	-	44
3.816	-1.165.467	94	-234.655	60	-43.214	2	-19.164	45
957	-66.679	27	-31.580	9	-1.616	2	2.095	46
4.691	-534.122	132	-321.890	47	-20.880	22	-41.716	47
3.278	-270.472	49	-195.504	40	-13.999	8	-106.415	48
8.926	-871.272	208	-548.975	96	-36.495	32	-146.036	49
916	-57.292	19	-118.088	18	-2.562	2	-1.238	50
20	-1.582	-	-	-	-	-	-	51
79	-38.153	2	-103.547	1	-157	-	-	52

Q: Statistik Austria.

1.8.A Veranlagungsebene: Nullfälle (ÖNACE-Abteilungen)

Zeile	ÖNACE-Abteilungen (ÖNACE 2008)	Zu versteuerndes Einkommen		Anrechenbare Mindest-Köst		Körperschaft- steuer	
		Fälle	1.000 EUR	Fälle	1.000 EUR	Fälle	1.000 EUR
1	Landwirtschaft und Jagd	-	-	-	-	181	166
2	Forstwirtschaft und Holzeinschlag	-	-	-	-	67	100
3	Fischerei und Aquakultur	-	-	-	-	2	2
4	Land- und Forstwirtschaft	-	-	-	-	250	268
5	Kohlenbergbau	-	-	-	-	-	-
6	Gewinnung von Erdöl- und Erdgas	G	G	G	G	G	G
7	Erzbergbau	G	G	G	G	G	G
8	Gewinnung von Steinen; sonstiger Bergbau	-	-	-	-	63	71
9	Dienstleistungen für den Bergbau	-	-	-	-	8	11
10	Bergbau	-	-	-	-	78	143
11	Herstellung von Nahrungs- und Futtermitteln	-	-	-	-	333	370
12	Getränkeherstellung	-	-	-	-	76	100
13	Tabakverarbeitung	-	-	-	-	-	-
14	Herstellung von Textilien	-	-	-	-	74	87
15	Herstellung von Bekleidung	-	-	-	-	43	58
16	Herstellung von Leder/-waren und Schuhen	-	-	-	-	20	29
17	Herstellung von Holzwaren; Korbwaren	-	-	-	-	231	283
18	Herstellung von Papier/Pappe und Waren daraus	-	-	-	-	32	81
19	Herstellung von Druckerzeugnissen	-	-	-	-	172	230
20	Kokerei und Mineralölverarbeitung	-	-	-	-	4	3
21	Herstellung von chemischen Erzeugnissen	-	-	-	-	94	123
22	Herstellung von pharmazeutischen Erzeugnissen	-	-	-	-	20	25
23	Herstellung von Gummi- und Kunststoffwaren	-	-	-	-	133	225
24	Herstellung von Glas/-waren, Keramik u.Ä.	-	-	-	-	196	314
25	Metallerzeugung und -bearbeitung	-	-	-	-	32	52
26	Herstellung von Metallerzeugnissen	-	-	-	-	510	615
27	Herstellung von Datenverarbeitungsgeräten	-	-	-	-	125	184
28	Herstellung von elektrischen Ausrüstungen	-	-	-	-	107	153
29	Maschinenbau	-	-	-	-	336	480
30	Herstellung von Kraftwagen und -teilen	-	-	-	-	50	74
31	Sonstiger Fahrzeugbau	-	-	-	-	26	33
32	Herstellung von Möbeln	-	-	-	-	216	252
33	Herstellung von sonstigen Waren	-	-	-	-	167	192
34	Reparatur/Installation von Maschinen	-	-	-	-	174	232
35	Herstellung von Waren	-	-	-	-	3.171	4.196
36	Energieversorgung	-	-	-	-	462	523
37	Wasserversorgung	-	-	-	-	14	22
38	Abwasserentsorgung	-	-	-	-	13	14
39	Abfallbehandlung	-	-	-	-	115	157
40	Beseitigung von Umweltverschmutzungen	-	-	-	-	5	5
41	Wasserversorgung und Abfallentsorgung	-	-	-	-	147	197
42	Hochbau	-	-	-	-	1.837	2.017
43	Tiefbau	-	-	-	-	105	573
44	Sonstige Bautätigkeiten	-	-	-	-	2.606	2.826
45	Bau	-	-	-	-	4.548	5.416
46	Kfz-Handel und -reparatur	-	-	-	-	1.077	1.240
47	Großhandel	-	-	-	-	5.176	5.766
48	Einzelhandel	-	-	-	-	3.443	3.662
49	Handel	-	-	-	-	9.696	10.669
50	Landverkehr	-	-	-	-	1.015	1.177
51	Schifffahrt	-	-	-	-	23	25
52	Luftfahrt	-	-	-	-	93	119

Statistik der Körperschaftsteuer 2013
1.8.A Veranlagungsebene: Nullfälle (ÖNACE-Abteilungen)

Anrechenbare inländische Kapitalertragsteuer		Ausländische Steuer		Abgabenschuld		Gutschrift		Zeile
Fälle	1.000 EUR	Fälle	1.000 EUR	Fälle	1.000 EUR	Fälle	1.000 EUR	
134	-54	-	-	181	164	32	-52	1
35	-9	-	-	67	98	6	-7	2
2	-	-	-	2	2	1	-	3
171	-63	-	-	250	264	39	-59	4
-	-	-	-	-	-	-	-	5
G	G	G	G	G	G	G	G	6
G	G	G	G	G	G	G	G	7
26	-9	-	-	61	67	2	-5	8
3	-	-	-	8	11	-	-	9
33	-42	-	-	76	107	2	-5	10
161	-10	-	-	329	359	21	-2	11
32	-1	-	-	76	100	1	-	12
-	-	-	-	-	-	-	-	13
32	-4	-	-	74	83	-	-	14
25	-1	-	-	43	57	2	-	15
10	-8	-	-	19	26	1	-6	16
104	-10	-	-	230	275	2	-2	17
21	-25	-	-	29	64	4	-8	18
69	-17	-	-	169	218	6	-4	19
2	-	-	-	4	3	-	-	20
36	-101	-	-	92	120	3	-95	21
11	-	-	-	20	25	-	-	22
53	-13	-	-	131	217	2	-5	23
81	-645	-	-	189	330	7	-605	24
14	-40	-	-	31	46	1	-34	25
210	-19	-	-	508	598	2	-1	26
52	-15	-	-	123	177	4	-8	27
42	-4	-	-	106	150	3	-1	28
138	-182	-	-	333	439	6	-140	29
19	-	-	-	50	73	-	-	30
13	-3	-	-	26	30	-	-	31
91	-28	-	-	213	245	3	-18	32
76	-6	-	-	166	188	1	-2	33
70	-19	-	-	171	241	4	-2	34
1.362	-1.150	-	-	3.132	4.063	73	-931	35
295	-8.641	-	-	454	460	76	-8.578	36
7	-35	-	-	14	21	1	-34	37
4	-	-	-	13	14	2	-	38
39	-8	-	-	114	150	1	-	39
4	-	-	-	5	5	2	-	40
54	-43	-	-	146	189	6	-35	41
813	-136	-	-	1.824	2.026	22	-75	42
58	-59	-	-	103	542	7	-28	43
1.106	-61	-	-	2.596	2.780	21	-8	44
1.977	-256	-	-	4.523	5.348	50	-110	45
414	-28	-	-	1.073	1.220	8	-6	46
2.016	-1.962	-	-	5.129	5.685	122	-1.822	47
1.456	-111	-	-	3.423	3.587	63	-39	48
3.886	-2.100	-	-	9.625	10.492	193	-1.867	49
410	-59	-	-	1.008	1.149	7	-29	50
7	-1	-	-	23	24	-	-	51
27	-1	-	-	93	118	2	-	52

Q: Statistik Austria.

1.8.B Veranlagungsebene: Nullfälle (ÖNACE-Abteilungen)

Zeile	ÖNACE-Abteilungen (ÖNACE 2008)		Einzelveranlagungen und Gruppenveranlagungen			Steuerlicher Gewinn / Summe der steuerl. Einkünfte positiv		Steuerlicher Verlust / Summe der steuerl. Einkünfte negativ	
			Gesamt	Einzel	Gruppen	Fälle	1.000 EUR	Fälle	1.000 EUR
53	Dienstleistungen für den Verkehr	[52]	360	352	8	7	2.642	301	-97.902
54	Post- und Kurierdienste	[53]	34	33	1	-	-	29	-6.502
55	Verkehr	[H]	1.606	1.576	30	26	5.363	1.347	-425.787
56	Beherbergung	[55]	1.245	1.201	44	25	3.884	1.134	-200.782
57	Gastronomie	[56]	2.530	2.503	27	74	3.903	2.092	-106.897
58	Beherbergung und Gastronomie	[I]	3.775	3.704	71	99	7.787	3.226	-307.679
59	Verlagswesen	[58]	309	293	16	6	1.150	271	-117.436
60	Filmherstellung/-verleih; Kinos	[59]	247	238	9	3	5.789	223	-13.101
61	Rundfunkveranstalter	[60]	55	51	4	4	2.040	45	-11.162
62	Telekommunikation	[61]	98	89	9	-	-	87	-344.109
63	IT-Dienstleistungen	[62]	1.322	1.297	25	5	2.836	1.178	-137.371
64	Informationsdienstleistungen	[63]	478	472	6	2	72	434	-62.500
65	Information und Kommunikation	[J]	2.509	2.440	69	20	11.886	2.238	-685.679
66	Finanzdienstleistungen	[64]	6.085	5.966	119	112	32.737	4.644	-5.579.860
67	Versicherungen und Pensionskassen	[65]	27	24	3	-	-	27	-94.093
68	Sonstige Finanz-/Versicherungsleistungen	[66]	567	553	14	4	176	480	-69.939
69	Finanz- u. Versicherungsdienstleistungen	[K]	6.679	6.543	136	116	32.913	5.151	-5.743.892
70	Grundstücks- und Wohnungswesen	[L/68]	6.066	5.918	148	37	7.667	5.600	-713.444
71	Rechtsberatung und Wirtschaftsprüfung	[69]	351	334	17	1	89	308	-19.285
72	Unternehmensführung, -beratung	[70]	2.836	2.756	80	19	16.073	2.576	-1.095.839
73	Architektur- und Ingenieurbüros	[71]	1.536	1.513	23	10	1.731	1.340	-147.645
74	Forschung und Entwicklung	[72]	355	352	3	4	5.702	312	-219.674
75	Werbung und Marktforschung	[73]	1.060	1.045	15	21	1.787	921	-69.172
76	Sonst. freiberufliche/technische Tätigkeiten	[74]	466	465	1	2	23	417	-21.459
77	Veterinärwesen	[75]	7	7	-	-	-	6	-166
78	Freiberufl./technische Dienstleistungen	[M]	6.611	6.472	139	57	25.406	5.880	-1.573.241
79	Vermietung von beweglichen Sachen	[77]	534	520	14	11	41.545	461	-180.511
80	Arbeitskräfteüberlassung	[78]	373	366	7	2	5.158	271	-21.225
81	Reisebüros und Reiseveranstalter	[79]	448	445	3	2	8	397	-163.912
82	Private Wach- und Sicherheitsdienste	[80]	54	53	1	-	-	41	-2.569
83	Gebäudebetreuung; Gartenbau	[81]	329	325	4	7	890	247	-16.208
84	Wirtschaftliche Dienstleistungen a.n.g.	[82]	364	360	4	11	7.290	296	-36.385
85	Sonst. wirtschaftliche Dienstleistungen	[N]	2.102	2.069	33	33	54.891	1.713	-420.810
86	Öffentliche Verwaltung	[O/84]	467	467	-	2	3	416	-125.397
87	Erziehung und Unterricht	[P/85]	405	403	2	18	5.034	342	-22.648
88	Gesundheitswesen	[86]	234	231	3	2	6	210	-30.494
89	Alten- und Pflegeheime	[87]	81	78	3	3	195	71	-18.424
90	Sozialwesen	[88]	178	177	1	19	81	136	-6.376
91	Gesundheits- und Sozialwesen	[Q]	493	486	7	24	282	417	-55.293
92	Künstlerische Tätigkeiten	[90]	176	172	4	18	285	137	-55.739
93	Bibliotheken und Museen	[91]	77	74	3	7	41	61	-15.131
94	Spiel-, Wett- und Lotteriewesen	[92]	117	113	4	1	1	94	-102.879
95	Dienstleistungen Sport/Unterhaltung	[93]	1.047	1.038	9	178	3.551	793	-82.616
96	Kunst, Unterhaltung und Erholung	[R]	1.417	1.397	20	204	3.877	1.085	-256.365
97	Interessenvertretungen und Vereine	[94]	1.156	1.155	1	159	1.068	902	-37.317
98	Reparatur von Gebrauchsgütern	[95]	61	59	2	1	29	48	-1.900
99	Sonstige Dienstleistungen a.n.g.	[96]	366	360	6	2	241	333	-29.685
100	Sonstige Dienstleistungen	[S]	1.583	1.574	9	162	1.337	1.283	-68.902
101	Insgesamt		53.505	52.291	1.214	1.019	292.216	45.659	-15.462.692

Statistik der Körperschaftsteuer 2013
1.8.B Veranlagungsebene: Nullfälle (ÖNACE-Abteilungen)

Steuerlicher Gewinn bzw. Verlust / Summe Einkünfte - Einzelveranlagungen -		Steuerpflichtiger Gewinn bzw. Verlust / Summe Einkünfte - Gruppenveranlagungen -		Verlustabzug (ohne Vor- und Außergruppenverluste)		Verluste ausländischer Gruppenmitglieder		Zeile
Fälle	1.000 EUR	Fälle	1.000 EUR	Fälle	1.000 EUR	Fälle	1.000 EUR	
300	-84.928	8	-10.332	6	-2.640	-	-	53
28	-6.480	1	-22	-	-	-	-	54
1.343	-188.435	30	-231.989	25	-5.359	2	-1.238	55
1.115	-155.039	44	-41.859	19	-3.802	3	-3.015	56
2.141	-94.526	25	-8.467	25	-3.618	2	-477	57
3.256	-249.566	69	-50.326	44	-7.420	5	-3.492	58
262	-26.824	15	-89.462	5	-1.146	1	-759	59
217	-4.656	9	-2.656	3	-5.788	-	-	60
45	-1.202	4	-7.920	4	-2.040	-	-	61
78	-11.279	9	-332.830	-	-	-	-	62
1.158	-124.851	25	-9.685	4	-2.831	4	-1.065	63
430	-44.807	6	-17.621	2	-68	2	-2.548	64
2.190	-213.619	68	-460.174	18	-11.872	7	-4.372	65
4.644	-2.941.418	112	-2.605.705	27	-32.237	8	-20.675	66
24	-17.186	3	-76.907	-	-	2	-59.517	67
470	-50.613	14	-19.151	4	-176	-	-	68
5.138	-3.009.217	129	-2.701.762	31	-32.413	10	-80.192	69
5.493	-533.326	144	-172.451	33	-7.648	6	8.802	70
292	-7.534	17	-11.663	1	-89	-	-	71
2.518	-596.382	77	-483.384	17	-16.071	9	-2.097	72
1.327	-115.816	23	-30.098	10	-1.731	1	-1.225	73
313	-185.297	3	-28.676	2	-5.698	-	-	74
928	-50.766	14	-16.619	16	-1.749	-	-	75
418	-21.358	1	-79	1	-16	-	-	76
6	-166	-	-	-	-	-	-	77
5.802	-977.318	135	-570.517	47	-25.354	10	-3.323	78
458	-96.464	14	-42.502	11	-41.536	3	251	79
266	-11.611	7	-4.457	2	-5.158	1	-222	80
396	-100.083	3	-63.822	2	-6	2	-479	81
40	-2.562	1	-7	-	-	-	-	82
250	-14.494	4	-823	7	-890	-	-	83
303	-25.676	4	-3.419	6	-7.278	-	-	84
1.713	-250.890	33	-115.029	28	-54.868	6	-450	85
418	-125.395	-	-	1	-	-	-	86
358	-17.441	2	-173	13	-4.975	-	-	87
209	-24.543	3	-5.944	1	-1	-	-	88
71	-7.293	3	-10.936	2	-186	-	-	89
154	-5.411	1	-884	8	-31	-	-	90
434	-37.247	7	-17.764	11	-218	-	-	91
151	-24.583	4	-30.871	4	-178	-	-	92
65	-13.041	3	-2.049	3	-16	-	-	93
91	-89.607	4	-13.272	1	-1	2	-4.095	94
962	-74.235	9	-4.830	34	-2.736	1	-1	95
1.269	-201.466	20	-51.022	42	-2.930	3	-4.096	96
1.060	-35.975	1	-275	88	-528	-	-	97
48	-1.870	1	-1	1	-29	-	-	98
329	-26.201	6	-3.244	2	-241	-	-	99
1.437	-64.046	8	-3.519	91	-797	-	-	100
45.487	-8.615.593	1.191	-6.554.883	590	-289.535	127	-234.223	101

1.8.B Veranlagungsebene: Nullfälle (ÖNACE-Abteilungen)

Zeile	ÖNACE-Abteilungen (ÖNACE 2008)	Zu versteuerndes Einkommen		Anrechenbare Mindest-KöSt		Körperschaftsteuer	
		Fälle	1.000 EUR	Fälle	1.000 EUR	Fälle	1.000 EUR
53	Dienstleistungen für den Verkehr	-	-	-	-	320	375
54	Post- und Kurierdienste	-	-	-	-	30	33
55	Verkehr	-	-	-	-	1.481	1.728
56	Beherbergung	-	-	-	-	1.058	1.201
57	Gastronomie	-	-	-	-	2.277	2.350
58	Beherbergung und Gastronomie	-	-	-	-	3.335	3.551
59	Verlagswesen	-	-	-	-	283	446
60	Filmherstellung/-verleih; Kinos	-	-	-	-	224	250
61	Rundfunkveranstalter	-	-	-	-	46	66
62	Telekommunikation	-	-	-	-	88	187
63	IT-Dienstleistungen	-	-	-	-	1.212	1.316
64	Informationsdienstleistungen	-	-	-	-	443	483
65	Information und Kommunikation	-	-	-	-	2.296	2.748
66	Finanzdienstleistungen	-	-	-	-	5.201	26.011
67	Versicherungen und Pensionskassen	-	-	-	-	5	135
68	Sonstige Finanz-/Versicherungsleistungen	-	-	-	-	516	624
69	Finanz- u. Versicherungsdienstleistungen	-	-	-	-	5.722	26.769
70	Grundstücks- und Wohnungswesen	-	-	-	-	5.391	6.145
71	Rechtsberatung und Wirtschaftsprüfung	-	-	-	-	323	392
72	Unternehmensführung, -beratung	-	-	-	-	2.655	3.168
73	Architektur- und Ingenieurbüros	-	-	-	-	1.441	1.593
74	Forschung und Entwicklung	-	-	-	-	282	411
75	Werbung und Marktforschung	-	-	-	-	801	869
76	Sonst. freiberufliche/technische Tätigkeiten	-	-	-	-	408	419
77	Veterinärwesen	-	-	-	-	5	4
78	Freiberufl./technische Dienstleistungen	-	-	-	-	5.915	6.857
79	Vermietung von beweglichen Sachen	-	-	-	-	463	985
80	Arbeitskräfteüberlassung	-	-	-	-	334	370
81	Reisebüros und Reiseveranstalter	-	-	-	-	292	322
82	Private Wach- und Sicherheitsdienste	-	-	-	-	47	51
83	Gebäudebetreuung; Gartenbau	-	-	-	-	301	303
84	Wirtschaftliche Dienstleistungen a.n.g.	-	-	-	-	310	335
85	Sonst. wirtschaftliche Dienstleistungen	-	-	-	-	1.747	2.366
86	Öffentliche Verwaltung	-	-	-	-	13	16
87	Erziehung und Unterricht	-	-	-	-	271	282
88	Gesundheitswesen	-	-	-	-	186	193
89	Alten- und Pflegeheime	-	-	-	-	58	107
90	Sozialwesen	-	-	-	-	44	40
91	Gesundheits- und Sozialwesen	-	-	-	-	288	339
92	Künstlerische Tätigkeiten	-	-	-	-	92	154
93	Bibliotheken und Museen	-	-	-	-	40	41
94	Spiel-, Wett- und Lotteriewesen	-	-	-	-	107	142
95	Dienstleistungen Sport/Unterhaltung	-	-	-	-	660	692
96	Kunst, Unterhaltung und Erholung	-	-	-	-	899	1.028
97	Interessenvertretungen und Vereine	-	-	-	-	43	-6
98	Reparatur von Gebrauchsgütern	-	-	-	-	58	69
99	Sonstige Dienstleistungen a.n.g.	-	-	-	-	322	335
100	Sonstige Dienstleistungen	-	-	-	-	423	398
101	Insgesamt	-	-	-	-	46.133	73.640

Statistik der Körperschaftsteuer 2013
1.8.B Veranlagungsebene: Nullfälle (ÖNACE-Abteilungen)

Anrechenbare inländische Kapitalertragsteuer		Ausländische Steuer		Abgabenschuld		Gutschrift		Zeile
Fälle	1.000 EUR	Fälle	1.000 EUR	Fälle	1.000 EUR	Fälle	1.000 EUR	
129	-124	-	-	317	348	10	-97	53
12	-	-	-	30	33	-	-	54
585	-185	-	-	1.471	1.672	19	-126	55
552	-292	-	-	1.048	1.169	48	-260	56
829	-88	-	-	2.258	2.309	39	-48	57
1.381	-380	-	-	3.306	3.478	87	-308	58
123	-860	-	-	278	355	9	-769	59
106	-25	-	-	221	243	7	-19	60
18	-5	-	-	45	63	3	-2	61
28	-1	-	-	89	186	-	-	62
578	-58	-	-	1.204	1.286	25	-27	63
203	-19	-	-	442	474	4	-10	64
1.056	-967	-	-	2.279	2.608	48	-828	65
2.246	-45.402	25	-21	4.715	25.957	601	-47.930	66
13	-14.102	-	-	1	2	12	-13.969	67
219	-73	-	-	512	970	12	-58	68
2.478	-59.577	25	-21	5.228	26.929	625	-61.957	69
2.648	-879	-	-	5.327	5.833	171	-610	70
134	-17	-	-	319	381	4	-7	71
1.224	-3.442	-	-	2.589	3.005	83	-3.264	72
705	-89	-	-	1.427	1.541	31	-37	73
156	-48	-	-	272	382	25	-21	74
419	-47	-	-	798	853	69	-32	75
181	-19	-	-	405	412	10	-11	76
2	-	-	-	5	4	-	-	77
2.821	-3.664	-	-	5.815	6.578	222	-3.373	78
189	-51	-	-	457	945	22	-18	79
111	-9	-	-	333	367	6	-1	80
174	-646	-	-	290	292	44	-617	81
11	-	-	-	47	50	-	-	82
116	-2	-	-	300	299	3	-	83
127	-12	-	-	308	323	5	-2	84
728	-721	-	-	1.735	2.277	80	-637	85
35	-183	-	-	14	17	52	-305	86
158	-28	-	-	268	274	29	-20	87
84	-45	-	-	183	189	11	-40	88
29	-4	-	-	57	105	7	-3	89
52	-16	-	-	43	38	29	-14	90
165	-65	-	-	283	332	47	-58	91
57	-1.478	-	-	90	111	9	-1.435	92
27	-10	-	-	35	40	11	-9	93
48	-61	-	-	104	130	3	-48	94
328	-13	-	-	658	682	26	-2	95
460	-1.562	-	-	887	963	49	-1.495	96
269	-221	2	-	32	215	238	-530	97
17	-9	-	-	56	66	3	-6	98
137	-7	-	-	319	329	6	-2	99
423	-237	2	-	407	610	247	-539	100
20.716	-80.741	27	-22	45.226	72.494	2.115	-81.840	101

Q: Statistik Austria.

1.9.A Veranlagungsebene: Gesamt (ÖNACE-Gruppen)

Zeile	ÖNACE-Gruppen (ÖNACE 2008)	Einzelveranlagungen und Gruppenveranlagungen			Steuerlicher Gewinn / Summe der steuerl. Einkünfte positiv		Steuerlicher Verlust / Summe der steuerl. Einkünfte negativ		
		Gesamt	Einzel	Gruppen	Fälle	1.000 EUR	Fälle	1.000 EUR	
1	Anbau einjähriger Pflanzen	[011]	138	137	1	87	7.678	49	-2.466
2	Anbau mehrjähriger Pflanzen	[012]	79	77	2	49	12.113	30	-1.969
3	Betrieb von Baumschulen	[013]	19	19	-	13	3.105	5	-191
4	Tierhaltung	[014]	195	193	2	106	5.605	80	-4.102
5	Gemischte Landwirtschaft	[015]	67	67	-	38	7.713	26	-551
6	Landwirtschaftliche Dienstleistungen	[016]	130	130	-	87	3.939	39	-1.718
7	Jagd und Fallenstellerei	[017]	16	16	-	12	158	3	-16
8	Forstwirtschaft	[021]	291	287	4	230	26.225	56	-4.869
9	Holzeinschlag	[022]	160	159	1	119	7.840	35	-1.765
10	Sammeln wild wachsender Produkte	[023]	-	-	-	-	-	-	-
11	Forstwirtschaftliche Dienstleistungen	[024]	17	17	-	13	962	3	-23
12	Fischerei	[031]	5	5	-	3	51	2	-8
13	Aquakultur	[032]	9	9	-	7	1.201	2	-24
14	Steinkohlenbergbau	[051]	-	-	-	-	-	-	-
15	Braunkohlenbergbau	[052]	-	-	-	-	-	-	-
16	Gewinnung von Erdöl	[061]	4	G	G	G	G	G	G
17	Gewinnung von Erdgas	[062]	1	G	G	G	G	G	G
18	Eisenerzbergbau	[071]	1	G	G	G	G	G	G
19	NE-Metallerzbergbau	[072]	4	G	G	G	G	G	G
20	Gewinnung von Natursteinen, Kalkstein	[081]	189	175	14	129	32.536	58	-9.658
21	Sonstiger Bergbau	[089]	16	13	3	11	19.193	5	-228
22	Dienstleistungen, Erdöl- und Erdgasgewerbe	[091]	12	12	-	6	2.225	5	-1.526
23	Dienstleistungen, sonstiger Bergbau	[099]	5	5	-	2	1.444	3	-343
24	Schlachten und Fleischverarbeitung	[101]	242	233	9	167	51.679	62	-4.783
25	Fischverarbeitung	[102]	5	5	-	3	2.213	2	-164
26	Obst- und Gemüseverarbeitung	[103]	50	49	1	33	21.459	15	-2.183
27	H. v. Ölen und Fetten (pflanzl./tierisch)	[104]	23	21	2	13	3.253	10	-2.440
28	Milchverarbeitung	[105]	102	97	5	69	36.752	33	-17.233
29	Mahl- und Schälmaschinen, H. v. Stärke	[106]	63	59	4	42	8.343	20	-3.566
30	H. v. Back- und Teigwaren	[107]	440	424	16	275	57.063	143	-17.165
31	H. v. sonstigen Nahrungsmitteln	[108]	128	111	17	83	112.710	43	-7.935
32	H. v. Futtermitteln	[109]	42	37	5	32	21.738	10	-4.504
33	Getränkeherstellung	[110]	186	166	20	107	612.945	73	-12.070
34	Tabakverarbeitung	[120]	-	-	-	-	-	-	-
35	Spinnstoffaufbereitung und Spinnerei	[131]	13	12	1	6	4.107	7	-3.647
36	Weberei	[132]	24	20	4	19	13.252	5	-761
37	Veredlung von Textilien und Bekleidung	[133]	37	36	1	21	1.107	13	-1.338
38	H. v. sonstige Textilwaren	[139]	150	139	11	105	34.809	41	-6.119
39	H. v. Bekleidung	[141]	96	87	9	56	22.349	39	-13.545
40	H. v. Pelzwaren	[142]	8	8	-	7	46	1	-28
41	H. v. gestrickter Bekleidung	[143]	7	5	2	2	125	5	-1.196
42	H. v. Leder und -waren	[151]	26	24	2	15	10.032	11	-701
43	H. v. Schuhen	[152]	27	22	5	18	76.659	9	-3.500
44	Säge-, Hobel- und Holzimprägnierwerke	[161]	290	282	8	189	82.824	98	-32.937
45	H. v. sonst. Holzwaren; Korbwaren	[162]	439	411	28	300	142.226	117	-32.450
46	H. v. Holz-/Zellstoff, Papier, Karton	[171]	18	12	6	10	96.319	8	-31.442
47	H. v. Waren aus Papier und Pappe	[172]	80	66	14	54	116.861	25	-9.411
48	H. v. Druckerzeugnissen	[181]	440	415	25	273	50.887	138	-19.613
49	Vervielfältigung bespielter Datenträger	[182]	10	8	2	3	111	6	-25.100
50	Kokerei	[191]	-	-	-	-	-	-	-
51	Mineralölverarbeitung	[192]	8	8	-	3	1.826	2	-259
52	H. v. chemischen Grundstoffen	[201]	74	65	9	49	138.559	22	-37.483
53	H. v. Pflanzenschutzmitteln	[202]	7	7	-	3	227	3	-1.389
54	H. v. Anstrichmitteln und Kitt	[203]	31	29	2	21	24.215	10	-4.327

Statistik der Körperschaftsteuer 2013
1.9.A Veranlagungsebene: Gesamt (ÖNACE-Gruppen)

Steuerlicher Gewinn bzw. Verlust / Summe Einkünfte - Einzelveranlagungen -		Steuerpflichtiger Gewinn bzw. Verlust / Summe Einkünfte - Gruppenveranlagungen -		Verlustabzug (ohne Vor- und Außergruppenverluste)		Verluste ausländischer Gruppenm.glieder		Zeile
Fälle	1.000 EUR	Fälle	1.000 EUR	Fälle	1.000 EUR	Fälle	1.000 EUR	
135	5.802	1	-590	24	-1.733	-	-	1
77	10.606	2	-462	11	-404	-	-	2
18	2.914	-	-	5	-202	-	-	3
184	1.221	2	282	35	-960	-	-	4
64	7.162	-	-	11	-271	-	-	5
126	2.221	-	-	33	-328	-	-	6
15	142	-	-	1	-	-	-	7
282	6.145	4	15.210	36	-655	1	92	8
153	5.886	1	189	35	-1.000	-	-	9
-	-	-	-	-	-	-	-	10
16	938	-	-	6	-128	-	-	11
5	43	-	-	-	-	-	-	12
9	1.177	-	-	4	-544	-	-	13
-	-	-	-	-	-	-	-	14
-	-	-	-	-	-	-	-	15
G	G	G	G	G	G	G	G	16
G	G	G	G	G	G	G	G	17
G	G	G	G	G	G	G	G	18
G	G	G	G	G	G	G	G	19
173	16.892	14	5.986	43	-3.576	-	-	20
13	14.329	3	4.637	4	-3.615	-	-	21
11	699	-	-	4	-438	-	-	22
5	1.101	-	-	-	-	-	-	23
220	25.474	9	21.422	68	-6.516	-	-	24
5	2.049	-	-	1	-104	-	-	25
47	13.106	1	6.170	13	-755	-	-	26
21	1.218	2	-405	5	-1.088	-	-	27
97	15.249	5	4.270	39	-15.644	-	-	28
58	3.225	4	1.551	11	-975	-	-	29
402	24.602	16	15.296	92	-4.346	-	-	30
109	35.752	17	69.022	32	-4.089	2	-1.236	31
37	5.231	5	12.002	12	-661	2	-1.270	32
160	21.235	20	579.639	34	-16.876	2	19.620	33
-	-	-	-	-	-	-	-	34
12	-3.165	1	3.625	-	-	1	-1.005	35
20	10.639	4	1.853	8	-9.479	-	-	36
33	15	1	-247	9	-334	-	-	37
135	14.318	11	14.372	34	-2.572	1	155	38
86	2.273	9	6.532	19	-2.099	4	-292	39
8	18	-	-	4	-24	-	-	40
5	-350	2	-721	2	-94	-	-	41
24	2.929	2	6.402	6	-413	1	-148	42
22	35.054	5	38.105	6	-291	3	-485	43
279	50.522	8	-634	64	-27.296	1	-3.376	44
389	53.849	28	55.927	90	-9.309	5	6.441	45
12	5.667	6	59.209	3	-2.956	2	-1.573	46
65	24.119	14	83.330	12	-1.728	2	2.878	47
386	28.854	25	2.420	124	-10.788	2	422	48
7	-36	2	-24.953	1	-23	-	-	49
-	-	-	-	-	-	-	-	50
5	1.567	-	-	-	-	-	-	51
62	96.167	9	4.909	14	-1.008	1	-373	52
6	-1.162	-	-	-	-	-	-	53
29	6.790	2	13.098	7	-3.408	2	-718	54

Statistik der Körperschaftsteuer 2013

1.9.A Veranlagungsebene: Gesamt (ÖNACE-Gruppen)

Zeile	ÖNACE-Gruppen (ÖNACE 2008)	Zu versteuerndes Einkommen		Anrechenbare Mindest-Köst		Körperschaft- steuer		
		Fälle	1.000 EUR	Fälle	1.000 EUR	Fälle	1.000 EUR	
1	Anbau einjähriger Pflanzen	[011]	87	5.943	15	-40	126	1.526
2	Anbau mehrjähriger Pflanzen	[012]	49	11.709	3	-3	73	2.953
3	Betrieb von Baumschulen	[013]	13	2.903	5	-6	19	733
4	Tierhaltung	[014]	103	4.634	15	-38	168	1.231
5	Gemischte Landwirtschaft	[015]	37	7.442	9	-24	61	1.875
6	Landwirtschaftliche Dienstleistungen	[016]	87	3.611	11	-21	108	930
7	Jagd und Fallenstellerei	[017]	12	155	-	-	14	41
8	Forstwirtschaft	[021]	226	25.554	11	-12	253	6.459
9	Holzeinschlag	[022]	118	6.840	28	-45	155	1.756
10	Sammeln wild wachsender Produkte	[023]	-	-	-	-	-	-
11	Forstwirtschaftliche Dienstleistungen	[024]	13	834	2	-6	16	213
12	Fischerei	[031]	3	51	1	-	3	13
13	Aquakultur	[032]	7	657	2	-3	9	168
14	Steinkohlenbergbau	[051]	-	-	-	-	-	-
15	Braunkohlenbergbau	[052]	-	-	-	-	-	-
16	Gewinnung von Erdöl	[061]	G	G	G	G	G	G
17	Gewinnung von Erdgas	[062]	G	G	G	G	G	G
18	Eisenerzbergbau	[071]	G	G	G	G	G	G
19	NE-Metallerzbergbau	[072]	G	G	G	G	G	G
20	Gewinnung von Natursteinen, Kalkstein	[081]	129	28.960	43	-131	187	7.312
21	Sonstiger Bergbau	[089]	11	15.579	6	-113	16	3.901
22	Dienstleistungen, Erdöl- und Erdgasgewerbe	[091]	6	1.787	1	-1	11	456
23	Dienstleistungen, sonstiger Bergbau	[099]	2	1.444	-	-	5	365
24	Schlachten und Fleischverarbeitung	[101]	165	45.163	48	-109	234	11.383
25	Fischverarbeitung	[102]	3	2.109	-	-	3	527
26	Obst- und Gemüseverarbeitung	[103]	33	20.705	6	-9	49	5.194
27	H. v. Ölen und Fetten (pflanzl./tierisch)	[104]	13	2.165	2	-2	21	552
28	Milchverarbeitung	[105]	69	21.108	6	-15	84	5.302
29	Mahl- und Schälmaschinen, H. v. Stärke	[106]	42	7.368	6	-41	56	1.861
30	H. v. Back- und Teigwaren	[107]	275	52.717	79	-151	436	13.402
31	H. v. sonstigen Nahrungsmitteln	[108]	82	108.621	21	-54	124	27.210
32	H. v. Futtermitteln	[109]	32	21.077	7	-17	40	5.278
33	Getränkeherstellung	[110]	106	596.069	33	-111	182	149.135
34	Tabakverarbeitung	[120]	-	-	-	-	-	-
35	Spinnstoffaufbereitung und Spinnerei	[131]	6	4.107	1	-4	13	1.035
36	Weberei	[132]	18	3.773	10	-26	24	951
37	Veredlung von Textilien und Bekleidung	[133]	21	773	7	-14	37	214
38	H. v. sonstige Textilwaren	[139]	105	32.237	35	-72	150	8.122
39	H. v. Bekleidung	[141]	56	20.250	16	-23	93	5.114
40	H. v. Pelzwaren	[142]	7	22	2	-	8	9
41	H. v. gestrickter Bekleidung	[143]	2	31	2	-4	7	17
42	H. v. Leder und -waren	[151]	15	9.618	4	-8	26	2.420
43	H. v. Schuhen	[152]	18	76.368	4	-3	27	19.109
44	Säge-, Hobel- und Holzimprägnierwerke	[161]	185	55.528	50	-118	281	14.022
45	H. v. sonst. Holzwaren; Korbwaren	[162]	299	132.918	86	-207	434	33.416
46	H. v. Holz-/Zellstoff, Papier, Karton	[171]	10	93.363	1	-2	17	23.388
47	H. v. Waren aus Papier und Pappe	[172]	54	115.133	7	-30	79	28.821
48	H. v. Druckerzeugnissen	[181]	268	40.096	86	-215	433	10.272
49	Vervielfältigung bespielter Datenträger	[182]	3	88	1	-1	10	36
50	Kokerei	[191]	-	-	-	-	-	-
51	Mineralölverarbeitung	[192]	3	1.826	-	-	7	460
52	H. v. chemischen Grundstoffen	[201]	49	137.550	12	-30	72	34.424
53	H. v. Pflanzenschutzmitteln	[202]	3	227	1	-1	7	61
54	H. v. Anstrichmitteln und Kitt	[203]	20	20.807	4	-6	30	5.218

Statistik der Körperschaftsteuer 2013
1.9.A Veranlagungsebene: Gesamt (ÖNACE-Gruppen)

Anrechenbare inländische Kapitalertragsteuer		Ausländische Steuer		Abgabenschuld		Gutschrift		Zeile
Fälle	1.000 EUR	Fälle	1.000 EUR	Fälle	1.000 EUR	Fälle	1.000 EUR	
60	-12	-	-	123	1.475	3	-2	1
49	-11	-	-	73	2.939	2	-	2
7	-1	-	-	19	726	-	-	3
79	-11	-	-	167	1.168	10	-	4
37	-1	-	-	60	1.850	2	-	5
80	-85	-	-	102	882	22	-58	6
2	-	-	-	14	41	-	-	7
61	-27	1	-	250	6.416	6	-7	8
75	-35	-	-	153	1.676	1	-5	9
-	-	-	-	-	-	-	-	10
9	-6	-	-	16	201	-	-	11
1	-	-	-	3	13	1	-	12
2	-	-	-	9	165	-	-	13
-	-	-	-	-	-	-	-	14
-	-	-	-	-	-	-	-	15
G	G	G	G	G	G	G	G	16
G	G	G	G	G	G	G	G	17
G	G	G	G	G	G	G	G	18
G	G	G	G	G	G	G	G	19
88	-68	1	-1	185	7.117	2	-5	20
7	-58	-	-	16	3.731	-	-	21
2	-	-	-	11	455	-	-	22
3	-	-	-	5	365	-	-	23
114	-38	-	-	234	11.236	3	-	24
1	-	-	-	3	527	-	-	25
19	-1	3	-11	48	5.172	-	-	26
9	-5	2	-1	21	544	1	-	27
71	-39	3	-1	76	5.229	22	-6	28
25	-21	-	-	56	1.800	-	-	29
211	-47	1	-1	432	13.212	3	-1	30
62	-1.506	5	-342	122	25.314	1	-	31
22	-3	1	-15	40	5.243	1	-	32
85	-35	2	-1.413	182	147.578	1	-	33
-	-	-	-	-	-	-	-	34
5	-23	1	-14	13	995	-	-	35
11	-5	1	-5	24	915	-	-	36
13	-2	-	-	37	198	-	-	37
70	-13	4	-6	150	8.031	-	-	38
51	-6	2	-	93	5.085	2	-	39
3	-	-	-	8	9	-	-	40
2	-	-	-	7	12	-	-	41
14	-8	-	-	25	2.409	1	-6	42
18	-16	-	-	27	19.090	-	-	43
136	-108	2	-27	280	11.987	1	-2	44
203	-99	3	-7	433	33.085	2	-5	45
11	-26	1	-	15	23.368	3	-8	46
37	-60	7	-303	78	28.428	1	-	47
201	-94	2	-3	428	9.978	8	-14	48
3	-	-	-	10	35	-	-	49
-	-	-	-	-	-	-	-	50
3	-	-	-	7	460	-	-	51
24	-106	3	-58	71	34.318	1	-86	52
3	-	-	-	7	60	-	-	53
13	-3	3	-7	30	5.202	-	-	54

Q: Statistik Austria.

Statistik der Körperschaftsteuer 2013

1.9.B Veranlagungsebene: Gesamt (ÖNACE-Gruppen)

Zeile	ÖNACE-Gruppen (ÖNACE 2008)	Einzelveranlagungen und Gruppenveranlagungen			Steuerlicher Gewinn / Summe der steuerl. Einkünfte positiv		Steuerlicher Verlust / Summe der steuerl. Einkünfte negativ		
		Gesamt	Einzel	Gruppen	Fälle	1.000 EUR	Fälle	1.000 EUR	
55	H. v. Reinigungs- und Körperpflegemitteln	[204]	70	65	5	41	56.143	23	-5.498
56	H. v. sonst. chemischen Erzeugnissen	[205]	63	56	7	35	56.395	25	-28.823
57	H. v. Chemiefasern	[206]	4	2	2	2	103.356	2	-2.088
58	H. v. pharmazeutischen Grundstoffen	[211]	6	5	1	4	8.561	2	-152
59	H. v. pharmazeutischen Spezialitäten	[212]	67	59	8	47	413.212	17	-4.595
60	H. v. Gummiwaren	[221]	33	31	2	21	4.055	9	-7.144
61	H. v. Kunststoffwaren	[222]	398	354	44	276	198.080	113	-53.652
62	H. v. Glas und Glaswaren	[231]	53	48	5	33	38.325	17	-13.190
63	H. v. feuerfesten keramischen Waren	[232]	9	7	2	4	560	5	-2.879
64	H. v. keramischen Baumaterialien	[233]	16	15	1	8	1.402	7	-13.596
65	H. v. sonst. keramischen Erzeugnissen	[234]	22	19	3	12	3.324	10	-811
66	H. v. Zement, Kalk und gebranntem Gips	[235]	9	4	5	6	13.299	3	-30.449
67	H. v. Beton-, Zement- u. Gipserzeugn.	[236]	245	223	22	165	58.828	72	-49.255
68	Bearbeitung von Natursteinen a.n.g.	[237]	207	204	3	149	11.085	55	-2.694
69	H. v. Erzeugn. (nicht metall. Mineralien)	[239]	61	56	5	46	16.039	13	-4.071
70	Roheisen- und Stahlerzeugung	[241]	10	7	3	9	85.129	1	-6.104
71	H. v. Stahlrohren	[242]	16	14	2	13	12.901	3	-6.402
72	Sonstige Bearbeitung von Eisen und Stahl	[243]	9	6	3	8	17.823	1	-6.277
73	Erzeugung von NE-Metallen	[244]	41	28	13	26	209.157	12	-22.987
74	Gießereien	[245]	40	34	6	26	44.567	10	-6.070
75	Stahl- und Leichtmetallbau	[251]	744	708	36	518	173.361	199	-64.745
76	H. v. Metalltanks und Heizkörpern	[252]	44	42	2	29	100.278	14	-1.709
77	H. v. Dampfkesseln	[253]	5	5	-	2	270	1	-4
78	H. v. Waffen und Munition	[254]	16	14	2	9	67.432	7	-3.311
79	H. v. Schmiede- und Stanzteilen	[255]	95	87	8	75	87.042	19	-6.908
80	Oberflächenveredlung; Mechanik a.n.g.	[256]	457	433	24	327	129.348	117	-14.021
81	H. v. Schneidwaren und Werkzeugen	[257]	239	224	15	163	269.370	68	-15.025
82	H. v. sonstigen Metallwaren	[259]	177	159	18	133	63.050	38	-14.439
83	H. v. elektronischen Bauelementen	[261]	87	73	14	52	83.535	29	-28.089
84	H. v. Datenverarbeitungsgeräten	[262]	26	24	2	15	11.805	10	-1.633
85	H. v. Telekommunikationsgeräten	[263]	31	26	5	20	19.567	10	-4.245
86	H. v. Geräten der Unterhaltungselektronik	[264]	13	12	1	7	16.962	5	-10.304
87	H. v. Mess-/Kontrollinstrumenten, Uhren	[265]	166	152	14	115	123.794	43	-17.444
88	H. v. elektromedizinischen Geräten	[266]	30	28	2	21	17.852	9	-6.186
89	H. v. optischen/fotografischen Geräten	[267]	19	18	1	11	5.663	5	-1.844
90	H. v. Datenträgern (magnetisch/optisch)	[268]	-	-	-	-	-	-	-
91	H. v. Elektromotoren und Generatoren	[271]	152	140	12	104	67.948	42	-27.337
92	H. v. Batterien und Akkumulatoren	[272]	6	5	1	2	9.029	4	-1.307
93	H. v. Kabeln und elektr. Installationsmat.	[273]	35	27	8	25	37.368	10	-3.948
94	H. v. elektr. Lampen und Leuchten	[274]	74	68	6	51	73.628	20	-23.676
95	H. v. Haushaltsgeräten	[275]	36	35	1	26	32.068	9	-14.731
96	H. v. elektr. Ausrüstungen a.n.g.	[279]	51	46	5	35	53.947	15	-34.161
97	H. v. nicht spezifischen Maschinen	[281]	131	112	19	88	225.187	36	-59.937
98	H. v. sonst. nicht spezifischen Maschinen	[282]	388	350	38	265	240.356	111	-68.138
99	H. v. land-/forstwirtschaftl. Maschinen	[283]	80	75	5	61	165.800	19	-3.470
100	H. v. Werkzeugmaschinen	[284]	116	108	8	77	87.926	36	-11.259
101	H. v. Maschinen/Wirtschaftszweige a.n.g.	[289]	352	310	42	226	409.238	107	-202.081
102	H. v. Kraftwagen und Kraftwagenmotoren	[291]	12	8	4	6	364.189	6	-51.266
103	H. v. Karosserien und Aufbauten	[292]	98	95	3	70	34.953	26	-10.698
104	H. v. Teilen und Zubehör für Kfz	[293]	52	45	7	36	112.077	15	-29.643
105	Schiff- und Bootsbau	[301]	18	18	-	10	697	7	-2.357
106	Schienenfahrzeugbau	[302]	7	G	G	G	G	G	G
107	Luft- und Raumfahrzeugbau	[303]	19	16	3	10	12.158	8	-30.521
108	H. v. militärischen Kampffahrzeugen	[304]	1	G	G	G	G	G	G

Statistik der Körperschaftsteuer 2013
1.9.B Veranlagungsebene: Gesamt (ÖNACE-Gruppen)

Steuerlicher Gewinn bzw. Verlust / Summe Einkünfte - Einzelveranlagungen -		Steuerpflichtiger Gewinn bzw. Verlust / Summe Einkünfte - Gruppenveranlagungen -		Verlustabzug (ohne Vor- und Außergruppenverluste)		Verluste ausländischer Gruppenm.glieder		Zeile
Fälle	1.000 EUR	Fälle	1.000 EUR	Fälle	1.000 EUR	Fälle	1.000 EUR	
59	7.689	5	42.957	17	-864	-	-	55
53	20.497	7	7.075	12	-10.616	2	-1.213	56
2	1.300	2	99.969	-	-	2	2.480	57
5	6.661	1	1.747	-	-	-	-	58
56	127.691	8	280.926	12	-5.501	3	-4.461	59
28	2.911	2	-6.000	9	-757	-	-	60
345	84.999	44	59.429	93	-11.415	6	-2.815	61
45	10.243	5	14.892	12	-709	1	279	62
7	-383	2	-1.937	-	-	1	-264	63
14	-12.994	1	800	-	-	-	-	64
19	1.809	3	703	7	-1.232	-	-	65
4	43	5	-17.193	2	-9	1	133	66
215	29.198	22	-19.626	54	-8.045	5	-3.195	67
201	8.900	3	-509	54	-2.810	-	-	68
55	5.752	4	6.216	7	-2.878	2	-547	69
7	-3.145	3	82.170	3	-358	-	-	70
14	8.941	2	-2.442	4	-1.403	1	-2.377	71
6	5.439	3	6.107	1	-2.252	-	-	72
25	26.943	13	159.227	6	-66.955	2	-145	73
30	19.676	6	18.821	13	-12.376	1	14	74
681	52.969	36	55.647	182	-46.476	7	26.859	75
41	61.083	2	37.487	4	-254	1	275	76
3	266	-	-	-	-	-	-	77
14	66.806	2	-2.684	1	-43	1	364	78
86	9.957	8	70.177	25	-1.934	4	-12.301	79
420	92.644	24	22.682	103	-8.567	3	-1.819	80
216	248.334	15	6.011	53	-12.501	6	-1.514	81
153	19.871	18	28.740	34	-3.775	5	888	82
67	9.039	14	46.406	19	-3.438	3	-236	83
23	-250	2	10.422	6	-907	-	-	84
25	17.154	5	-1.832	7	-877	-	-	85
11	-2.243	1	8.901	3	-6.548	-	-	86
144	55.848	14	50.502	31	-7.070	5	-4.392	87
28	15.954	2	-4.288	6	-231	1	342	88
15	3.172	1	648	5	-922	-	-	89
-	-	-	-	-	-	-	-	90
134	29.656	12	10.954	29	-6.004	3	-2.292	91
5	8.949	1	-1.227	1	-30	-	-	92
27	6.730	8	26.689	6	-10.275	1	225	93
65	18.631	6	31.321	26	-7.719	1	527	94
34	17.541	1	-204	5	-590	1	6	95
45	41.022	5	-21.236	12	-11.450	2	-11.262	96
105	34.888	19	130.361	21	-10.396	4	5.794	97
338	93.596	38	78.622	78	-34.966	6	-6.514	98
75	39.837	5	122.494	13	-52.149	3	80.304	99
105	48.540	8	28.128	26	-7.911	2	-1.134	100
291	142.895	42	64.262	59	-20.835	15	94.827	101
8	72.522	4	240.401	1	-272	1	-73	102
93	23.133	3	1.121	26	-5.099	-	-	103
44	58.077	7	24.358	9	-3.260	4	-5.715	104
17	-1.660	-	-	2	-132	-	-	105
G	G	G	G	G	G	G	G	106
15	597	3	-18.959	6	-4.856	-	-	107
G	G	G	G	G	G	G	G	108

Q: Statistik Austria.

Statistik der Körperschaftsteuer 2013
1.9.B Veranlagungsebene: Gesamt (ÖNACE-Gruppen)

Zeile	ÖNACE-Gruppen (ÖNACE 2008)		Zu versteuerndes Einkommen		Anrechenbare Mindest-Köst		Körperschaft- steuer	
			Fälle	1.000 EUR	Fälle	1.000 EUR	Fälle	1.000 EUR
55	H. v. Reinigungs- und Körperpflegemitteln	[204]	41	55.280	15	-20	69	13.852
56	H. v. sonst. chemischen Erzeugnissen	[205]	35	45.779	7	-25	62	11.487
57	H. v. Chemiefasern	[206]	2	103.356	-	-	4	25.844
58	H. v. pharmazeutischen Grundstoffen	[211]	4	8.561	-	-	6	2.142
59	H. v. pharmazeutischen Spezialitäten	[212]	47	407.711	8	-21	65	101.955
60	H. v. Gummiwaren	[221]	21	3.298	7	-15	33	857
61	H. v. Kunststoffwaren	[222]	272	186.664	53	-118	393	46.884
62	H. v. Glas und Glaswaren	[231]	33	37.616	9	-10	52	9.429
63	H. v. feuerfesten keramischen Waren	[232]	4	560	-	-	9	154
64	H. v. keramischen Baumaterialien	[233]	8	1.402	2	-	16	362
65	H. v. sonst. keramischen Erzeugnissen	[234]	12	2.092	5	-32	21	538
66	H. v. Zement, Kalk und gebranntem Gips	[235]	6	13.291	-	-	9	3.377
67	H. v. Beton-, Zement- u. Gipserzeugn.	[236]	165	50.783	49	-136	244	12.826
68	Bearbeitung von Natursteinen a.n.g.	[237]	149	8.276	46	-98	207	2.153
69	H. v. Erzeugn. (nicht metall. Mineralien)	[239]	46	13.161	11	-18	61	3.315
70	Roheisen- und Stahlerzeugung	[241]	9	84.771	1	-	10	21.194
71	H. v. Stahlrohren	[242]	13	11.498	3	-11	16	2.883
72	Sonstige Bearbeitung von Eisen und Stahl	[243]	8	15.572	1	-1	9	3.895
73	Erzeugung von NE-Metallen	[244]	26	142.203	4	-24	41	35.579
74	Gießereien	[245]	25	32.191	4	-5	37	8.065
75	Stahl- und Leichtmetallbau	[251]	513	126.885	136	-275	736	32.046
76	H. v. Metalltanks und Heizkörpern	[252]	29	100.024	6	-12	43	25.021
77	H. v. Dampfkesseln	[253]	2	270	-	-	5	71
78	H. v. Waffen und Munition	[254]	9	67.389	2	-3	16	16.857
79	H. v. Schmiede- und Stanzteilen	[255]	75	85.108	18	-49	95	21.310
80	Oberflächenveredlung; Mechanik a.n.g.	[256]	325	120.781	67	-159	453	30.353
81	H. v. Schneidwaren und Werkzeugen	[257]	162	256.869	40	-73	235	64.311
82	H. v. sonstigen Metallwaren	[259]	133	59.274	21	-35	175	14.883
83	H. v. elektronischen Bauelementen	[261]	52	80.096	11	-23	85	20.099
84	H. v. Datenverarbeitungsgeräten	[262]	15	10.897	2	-2	25	2.736
85	H. v. Telekommunikationsgeräten	[263]	19	18.690	2	-3	30	4.694
86	H. v. Geräten der Unterhaltungselektronik	[264]	7	10.414	1	-1	12	2.610
87	H. v. Mess-/Kontrollinstrumenten, Uhren	[265]	115	116.724	20	-99	164	29.249
88	H. v. elektromedizinischen Geräten	[266]	21	17.621	4	-15	30	4.418
89	H. v. optischen/fotografischen Geräten	[267]	11	4.741	5	-18	19	1.194
90	H. v. Datenträgern (magnetisch/optisch)	[268]	-	-	-	-	-	-
91	H. v. Elektromotoren und Generatoren	[271]	104	61.944	17	-23	149	15.557
92	H. v. Batterien und Akkumulatoren	[272]	2	8.999	1	-1	6	2.256
93	H. v. Kabeln und elektr. Installationsmat.	[273]	25	27.092	5	-9	35	6.791
94	H. v. elektr. Lampen und Leuchten	[274]	50	65.910	15	-58	74	16.524
95	H. v. Haushaltsgeräten	[275]	26	31.478	2	-1	35	7.886
96	H. v. elektr. Ausrüstungen a.n.g.	[279]	35	42.496	10	-151	50	10.642
97	H. v. nicht spezifischen Maschinen	[281]	88	214.790	15	-72	130	53.760
98	H. v. sonst. nicht spezifischen Maschinen	[282]	265	205.390	58	-171	381	51.529
99	H. v. land-/forstwirtschaftl. Maschinen	[283]	61	113.651	10	-17	80	28.436
100	H. v. Werkzeugmaschinen	[284]	77	80.015	14	-50	113	20.051
101	H. v. Maschinen/Wirtschaftszweige a.n.g.	[289]	225	388.402	39	-162	348	97.304
102	H. v. Kraftwagen und Kraftwagenmotoren	[291]	6	363.918	2	-2	12	90.988
103	H. v. Karosserien und Aufbauten	[292]	69	29.854	21	-87	98	7.502
104	H. v. Teilen und Zubehör für Kfz	[293]	35	108.817	6	-5	50	27.234
105	Schiff- und Bootsbau	[301]	10	565	3	-4	18	149
106	Schienenfahrzeugbau	[302]	G	G	G	G	G	G
107	Luft- und Raumfahrzeugbau	[303]	10	7.302	6	-25	19	1.841
108	H. v. militärischen Kampffahrzeugen	[304]	G	G	G	G	G	G

Statistik der Körperschaftsteuer 2013
1.9.B Veranlagungsebene: Gesamt (ÖNACE-Gruppen)

Anrechenbare inländische Kapitalertragsteuer		Ausländische Steuer		Abgabenschuld		Gutschrift		Zeile
Fälle	1.000 EUR	Fälle	1.000 EUR	Fälle	1.000 EUR	Fälle	1.000 EUR	
27	-18	2	-1.253	68	12.576	1	-15	55
30	-20	3	-2	60	11.420	2	-8	56
1	-188	1	-42	4	25.614	-	-	57
4	-	-	-	6	2.142	-	-	58
33	-13	5	-350	65	101.572	-	-	59
14	-14	-	-	33	828	-	-	60
188	-124	8	-266	391	46.304	2	-5	61
21	-7	1	-4	52	9.407	-	-	62
7	-589	-	-	8	148	1	-583	63
5	-20	-	-	15	354	1	-13	64
9	-2	1	-	21	504	-	-	65
6	-20	1	-	8	3.360	1	-3	66
104	-75	4	-29	242	12.611	2	-5	67
119	-12	-	-	207	2.019	-	-	68
16	-8	1	-1	59	3.289	2	-	69
5	-431	1	-1	9	20.796	1	-34	70
9	-4	-	-	16	2.867	-	-	71
3	-2	1	-4	9	3.888	-	-	72
21	-28	3	-92	41	35.440	-	-	73
14	-3	1	-1	37	8.056	-	-	74
380	-113	5	-1.286	733	30.145	3	-1	75
22	-7	-	-	43	25.002	-	-	76
-	-	-	-	5	71	-	-	77
6	-1	-	-	16	16.853	-	-	78
44	-23	1	-39	95	21.199	-	-	79
236	-86	4	-41	451	27.060	1	-3	80
120	-41	8	-251	234	63.742	-	-	81
89	-47	4	-2	174	14.799	1	-	82
41	-24	3	-118	84	19.934	-	-	83
6	-9	-	-	24	2.733	2	-8	84
11	-1	-	-	30	4.690	-	-	85
4	-	-	-	12	2.609	-	-	86
88	-71	8	-105	162	28.790	2	-	87
16	-	-	-	30	4.403	-	-	88
2	-	-	-	19	1.176	-	-	89
-	-	-	-	-	-	-	-	90
69	-65	3	-289	149	15.190	-	-	91
1	-	-	-	6	2.254	-	-	92
21	-5	1	-20	34	6.757	1	-	93
39	-39	-	-	73	16.380	-	-	94
15	-8	1	-	35	7.877	1	-	95
21	-8	3	-44	50	10.438	1	-	96
59	-81	4	-40	128	53.568	2	-1	97
191	-88	9	-815	380	50.478	2	-1	98
34	-12	1	-8	80	28.409	-	-	99
50	-25	4	-18	113	19.967	2	-	100
192	-399	18	-1.540	345	95.239	2	-140	101
4	-	3	-2.008	12	88.978	-	-	102
48	-27	-	-	97	7.393	1	-5	103
19	-12	4	-57	50	27.160	-	-	104
8	-1	-	-	18	144	-	-	105
G	G	G	G	G	G	G	G	106
13	-5	-	-	19	1.811	-	-	107
G	G	G	G	G	G	G	G	108

Q: Statistik Austria.

Statistik der Körperschaftsteuer 2013
1.9.C Veranlagungsebene: Gesamt (ÖNACE-Gruppen)

Zeile	ÖNACE-Gruppen (ÖNACE 2008)	Einzelveranlagungen und Gruppenveranlagungen			Steuerlicher Gewinn / Summe der steuerl. Einkünfte positiv		Steuerlicher Verlust / Summe der steuerl. Einkünfte negativ		
		Gesamt	Einzel	Gruppen	Fälle	1.000 EUR	Fälle	1.000 EUR	
109	H. v. Fahrzeugen a.n.g.	[309]	13	10	3	7	40.617	6	-1.340
110	H. v. Möbeln	[310]	694	666	28	473	83.114	204	-45.790
111	H. v. Münzen, Schmuck u.ä. Erzeugnissen	[321]	48	47	1	28	4.069	19	-2.491
112	H. v. Musikinstrumenten	[322]	18	18	-	13	7.224	5	-808
113	H. v. Sportgeräten	[323]	49	43	6	30	14.630	15	-8.916
114	H. v. Spielwaren	[324]	19	17	2	10	54.097	9	-2.549
115	H. v. medizinischen Apparaten	[325]	327	321	6	225	61.561	94	-4.220
116	H. v. Erzeugnissen a.n.g.	[329]	45	42	3	31	12.356	13	-1.180
117	Reparatur von Maschinen	[331]	408	400	8	288	94.092	107	-10.788
118	Installation von Maschinen a.n.g.	[332]	225	211	14	153	107.415	63	-32.860
119	Elektrizitätsversorgung	[351]	851	810	41	469	789.537	359	-565.339
120	Gasversorgung	[352]	29	26	3	15	26.854	14	-40.560
121	Wärme- und Kälteversorgung	[353]	746	739	7	535	35.648	205	-15.038
122	Wasserversorgung	[360]	50	48	2	25	1.035	20	-3.874
123	Abwasserentsorgung	[370]	84	79	5	67	9.123	16	-1.494
124	Sammlung von Abfällen	[381]	158	143	15	116	54.892	36	-10.804
125	Abfallbehandlung und -beseitigung	[382]	153	148	5	102	31.304	47	-6.809
126	Rückgewinnung	[383]	86	82	4	61	32.654	21	-6.694
127	Beseitigung von Umweltverschmutzungen	[390]	10	10	-	3	385	6	-187
128	Erschließung von Grundstücken; Bauträger	[411]	1.575	1.504	71	640	219.930	851	-89.393
129	Bau von Gebäuden	[412]	2.395	2.311	84	1.429	271.007	705	-115.775
130	Bau von Straßen und Bahnverkehrsstrecken	[421]	144	134	10	102	134.550	40	-165.864
131	Leitungstiefbau und Kläranlagenbau	[422]	141	131	10	93	29.673	40	-854.315
132	Sonstiger Tiefbau	[429]	71	71	-	41	6.433	25	-5.860
133	Abbruch-/vorbereitende Baustellenarbeiten	[431]	407	393	14	261	41.064	125	-10.677
134	Bauinstallation	[432]	3.840	3.770	70	2.771	370.686	904	-103.395
135	Sonstiger Ausbau	[433]	2.713	2.678	35	1.798	194.950	726	-40.407
136	Sonstige spezialisierte Bautätigkeiten	[439]	1.877	1.845	32	1.322	166.187	433	-57.650
137	Handel mit Kraftwagen	[451]	1.333	1.294	39	886	172.101	366	-43.634
138	Reparatur von Kraftwagen	[452]	1.323	1.311	12	874	87.465	415	-21.671
139	Handel - Kraftwagenteile und -zubehör	[453]	451	435	16	285	74.882	152	-32.049
140	Handel und Reparatur - Krafräder	[454]	131	129	2	84	13.338	42	-2.521
141	Handelsvermittlung	[461]	2.004	1.992	12	1.103	169.755	760	-61.971
142	GH - Landwirtschaftliche Grundstoffe, Tiere	[462]	425	405	20	286	75.071	120	-10.995
143	GH - Nahrungsmittel, Getränke	[463]	1.544	1.488	56	1.003	359.614	472	-61.151
144	GH - Gebrauchs- und Verbrauchsgüter	[464]	3.508	3.391	117	2.247	831.998	1.099	-256.619
145	GH - Datenverarbeitungsgeräte	[465]	683	656	27	465	177.247	188	-48.930
146	GH - Sonstige Maschinen	[466]	3.095	2.994	101	2.055	696.828	923	-153.645
147	Sonstiger Großhandel	[467]	2.903	2.789	114	1.912	832.643	853	-251.395
148	GH ohne ausgeprägten Schwerpunkt	[469]	873	862	11	444	59.340	361	-32.187
149	EH mit Waren verschiedener Art	[471]	750	740	10	436	158.810	279	-98.456
150	EH - Nahrungsmittel, Getränke	[472]	443	437	6	252	20.708	168	-5.713
151	EH - Motorenkraftstoffe (Tankstellen)	[473]	359	351	8	216	28.763	129	-6.710
152	EH - Datenverarbeitung/Unterhaltungselektronik	[474]	789	778	11	494	84.306	251	-20.121
153	EH - sonstige Haushaltsgeräte/Textilien	[475]	2.325	2.286	39	1.446	171.293	753	-166.994
154	EH - Verlagsprodukte/Sportartikel	[476]	799	781	18	494	56.716	281	-32.316
155	EH - Sonstige Güter	[477]	3.001	2.952	49	1.751	401.468	1.125	-130.705
156	EH - an Verkaufsständen/Märkten	[478]	42	42	-	21	416	21	-775
157	EH - Versand-/Internethandel	[479]	583	575	8	269	70.405	270	-18.259
158	Eisenbahnfernverkehr (Personen)	[491]	9	8	1	1	50	8	-14.652
159	Eisenbahnverkehr (Güter)	[492]	14	13	1	9	2.627	5	-86.556
160	Sonstiger Landverkehr (Personen)	[493]	917	891	26	582	174.934	295	-31.836
161	Güterbeförderung im Straßenverkehr	[494]	2.112	2.070	42	1.390	164.411	607	-42.490
162	Transport in Rohrfernleitungen	[495]	6	6	-	4	123.466	2	-2.408

Statistik der Körperschaftsteuer 2013
1.9.C Veranlagungsebene: Gesamt (ÖNACE-Gruppen)

Steuerlicher Gewinn bzw. Verlust / Summe Einkünfte - Einzelveranlagungen -		Steuerpflichtiger Gewinn bzw. Verlust / Summe Einkünfte - Gruppenveranlagungen -		Verlustabzug (ohne Vor- und Außergruppenverluste)		Verluste ausländischer Gruppenm.glieder		Zeile
Fälle	1.000 EUR	Fälle	1.000 EUR	Fälle	1.000 EUR	Fälle	1.000 EUR	
10	12.219	3	27.058	2	-20.590	-	-	109
649	20.263	28	17.061	165	-6.738	4	-297	110
46	1.572	1	5	11	-1.763	-	-	111
18	6.416	-	-	3	-52	-	-	112
39	3.315	6	2.399	11	-7.271	-	-	113
17	581	2	50.966	5	-483	1	-1.054	114
313	31.484	6	25.857	84	-3.188	1	279	115
41	1.456	3	9.721	13	-227	2	123	116
387	40.328	8	42.976	66	-3.367	-	-	117
202	55.710	14	18.846	52	-33.477	3	-48	118
787	70.302	41	153.896	177	-29.487	4	-20.483	119
26	-26.963	3	13.257	6	-2.056	-	-	120
733	21.390	7	-780	302	-14.990	-	-	121
43	-2.313	2	-526	10	-346	-	-	122
78	5.873	5	1.756	23	-1.679	-	-	123
137	14.664	15	29.424	36	-7.909	-	-	124
144	19.524	5	4.971	31	-3.485	-	-	125
78	10.614	4	15.346	23	-1.592	2	-1.240	126
9	198	-	-	-	-	-	-	127
1.420	59.435	71	71.103	333	-51.442	3	-1.127	128
2.050	121.859	84	33.372	540	-49.496	4	-4.459	129
132	30.953	10	-62.267	29	-2.141	5	-8.293	130
123	-829.371	10	4.728	26	-1.459	-	-	131
66	573	-	-	20	-471	-	-	132
372	24.446	14	5.941	98	-8.404	-	-	133
3.605	212.350	70	54.941	824	-32.341	5	-2.682	134
2.489	149.285	35	5.258	576	-18.422	-	-	135
1.723	120.463	32	-11.926	423	-18.384	2	-117	136
1.213	102.535	39	25.932	251	-17.460	6	2.796	137
1.277	60.655	12	5.139	306	-9.741	-	-	138
421	43.398	16	-564	89	-5.785	1	7	139
124	10.197	2	620	19	-574	-	-	140
1.851	103.981	12	3.803	405	-11.396	-	-	141
386	31.815	20	32.261	89	-4.616	-	-	142
1.420	196.306	55	102.157	347	-39.481	9	-16.920	143
3.231	555.559	115	19.819	776	-70.151	24	-1.558	144
626	138.565	27	-10.248	159	-16.242	5	-4.279	145
2.877	387.527	101	155.656	678	-88.368	19	-5.778	146
2.651	521.757	114	59.491	574	-107.654	18	-20.980	147
794	38.252	11	-11.099	199	-6.643	1	350	148
705	-3.318	10	63.672	183	-10.115	3	-37.553	149
414	13.051	6	1.945	104	-2.117	1	-7.846	150
337	15.506	8	6.547	85	-3.024	2	-513	151
734	13.631	11	50.555	193	-4.622	-	-	152
2.160	108.756	39	-104.456	546	-21.996	3	-87.679	153
757	35.020	18	-10.619	199	-7.711	4	1.235	154
2.827	246.789	49	23.975	662	-32.368	8	-12.924	155
42	-359	-	-	10	-59	-	-	156
531	28.814	8	23.332	100	-21.164	1	-746	157
8	-974	1	-13.628	1	-38	-	-	158
13	-1.024	1	-82.905	1	-	-	-	159
851	111.879	26	31.218	233	-26.952	2	-847	160
1.955	119.805	42	2.116	629	-33.235	4	-3.441	161
6	121.057	-	-	-	-	-	-	162

Statistik der Körperschaftsteuer 2013
1.9.C Veranlagungsebene: Gesamt (ÖNACE-Gruppen)

Zeile	ÖNACE-Gruppen (ÖNACE 2008)	Zu versteuerndes Einkommen		Anrechenbare Mindest-KöSt		Körperschaft- steuer		
		Fälle	1.000 EUR	Fälle	1.000 EUR	Fälle	1.000 EUR	
109	H. v. Fahrzeugen a.n.g.	[309]	7	20.026	1	-	13	5.015
110	H. v. Möbeln	[310]	473	76.376	149	-349	689	19.403
111	H. v. Münzen, Schmuck u.ä. Erzeugnissen	[321]	27	2.305	8	-9	48	605
112	H. v. Musikinstrumenten	[322]	13	7.172	7	-6	18	1.798
113	H. v. Sportgeräten	[323]	30	7.359	6	-37	49	1.863
114	H. v. Spielwaren	[324]	10	53.614	2	-3	18	13.416
115	H. v. medizinischen Apparaten	[325]	225	58.373	50	-159	325	14.739
116	H. v. Erzeugnissen a.n.g.	[329]	31	12.129	8	-12	45	3.053
117	Reparatur von Maschinen	[331]	286	90.725	58	-85	394	22.833
118	Installation von Maschinen a.n.g.	[332]	152	73.938	31	-79	218	18.596
119	Elektrizitätsversorgung	[351]	465	760.050	106	-232	809	190.448
120	Gasversorgung	[352]	15	24.798	5	-13	26	6.218
121	Wärme- und Kälteversorgung	[353]	532	20.658	100	-182	639	5.324
122	Wasserversorgung	[360]	25	690	5	-24	39	199
123	Abwasserentsorgung	[370]	67	7.444	9	-45	80	1.885
124	Sammlung von Abfällen	[381]	116	46.983	26	-106	157	11.831
125	Abfallbehandlung und -beseitigung	[382]	102	27.819	27	-71	152	7.014
126	Rückgewinnung	[383]	61	31.062	10	-33	85	7.805
127	Beseitigung von Umweltverschmutzungen	[390]	3	385	-	-	8	101
128	Erschließung von Grundstücken; Bauträger	[411]	634	168.488	240	-730	1.539	43.176
129	Bau von Gebäuden	[412]	1.413	221.511	395	-939	2.345	56.558
130	Bau von Straßen und Bahnverkehrsstrecken	[421]	101	132.408	24	-56	138	33.603
131	Leitungstiefbau und Kläranlagenbau	[422]	93	28.214	25	-75	137	7.110
132	Sonstiger Tiefbau	[429]	39	5.961	12	-9	63	1.520
133	Abbruch-/vorbereitende Baustellenarbeiten	[431]	258	32.660	79	-192	404	8.352
134	Bauinstallation	[432]	2.756	338.344	608	-1.124	3.784	85.975
135	Sonstiger Ausbau	[433]	1.792	176.529	422	-725	2.680	45.256
136	Sonstige spezialisierte Bautätigkeiten	[439]	1.310	147.803	326	-657	1.854	37.676
137	Handel mit Kraftwagen	[451]	884	154.641	197	-351	1.318	39.283
138	Reparatur von Kraftwagen	[452]	868	77.723	213	-408	1.311	20.018
139	Handel - Kraftwagenteile und -zubehör	[453]	284	69.094	45	-77	440	17.500
140	Handel und Reparatur - Krafräder	[454]	84	12.764	22	-41	128	3.245
141	Handelsvermittlung	[461]	1.100	158.360	257	-510	1.918	40.513
142	GH - Landwirtschaftliche Grundstoffe, Tiere	[462]	286	70.454	56	-116	394	17.755
143	GH - Nahrungsmittel, Getränke	[463]	998	320.133	235	-609	1.509	80.688
144	GH - Gebrauchs- und Verbrauchsgüter	[464]	2.235	761.847	489	-1.127	3.430	192.108
145	GH - Datenverarbeitungsgeräte	[465]	461	161.005	92	-221	665	40.552
146	GH - Sonstige Maschinen	[466]	2.046	608.460	483	-1.177	3.050	153.417
147	Sonstiger Großhandel	[467]	1.902	724.988	380	-933	2.840	182.551
148	GH ohne ausgeprägten Schwerpunkt	[469]	440	52.698	130	-287	838	13.649
149	EH mit Waren verschiedener Art	[471]	417	148.610	106	-228	674	37.502
150	EH - Nahrungsmittel, Getränke	[472]	250	18.590	73	-150	416	4.849
151	EH - Motorenkraftstoffe (Tankstellen)	[473]	214	25.740	62	-143	355	6.615
152	EH - Datenverarbeitung/Unterhaltungselektronik	[474]	491	79.685	128	-251	773	20.297
153	EH - sonstige Haushaltsgeräte/Textilien	[475]	1.440	149.297	366	-732	2.283	38.430
154	EH - Verlagsprodukte/Sportartikel	[476]	492	49.005	147	-305	780	12.646
155	EH - Sonstige Güter	[477]	1.739	369.095	470	-1.371	2.887	93.737
156	EH - an Verkaufsständen/Märkten	[478]	21	357	5	-9	38	113
157	EH - Versand-/Internethandel	[479]	265	49.241	65	-110	566	12.636
158	Eisenbahnfernverkehr (Personen)	[491]	1	13	1	-2	7	13
159	Eisenbahnverkehr (Güter)	[492]	9	2.627	-	-	13	705
160	Sonstiger Landverkehr (Personen)	[493]	578	147.980	166	-458	889	37.461
161	Güterbeförderung im Straßenverkehr	[494]	1.376	131.177	460	-1.045	2.068	33.688
162	Transport in Rohrfernleitungen	[495]	4	123.466	-	-	6	30.868

Statistik der Körperschaftsteuer 2013
1.9.C Veranlagungsebene: Gesamt (ÖNACE-Gruppen)

Anrechenbare inländische Kapitalertragsteuer		Ausländische Steuer		Abgabenschuld		Gutschrift		Zeile
Fälle	1.000 EUR	Fälle	1.000 EUR	Fälle	1.000 EUR	Fälle	1.000 EUR	
6	-	1	-25	13	4.990	-	-	109
340	-146	1	-355	683	18.579	6	-23	110
26	-8	-	-	46	593	2	-5	111
11	-1	-	-	18	1.791	-	-	112
25	-6	2	-138	49	1.685	-	-	113
15	-	1	-	18	13.412	-	-	114
184	-30	2	-14	325	14.536	-	-	115
26	-2	1	-2	45	3.038	-	-	116
214	-73	2	-7	393	22.668	1	-1	117
117	-62	6	-99	216	18.339	3	-2	118
432	-18.556	12	-34	798	180.203	25	-8.576	119
13	-4.219	-	-	25	4.867	3	-2.877	120
375	-63	1	-	633	5.105	58	-26	121
21	-36	-	-	38	149	1	-34	122
40	-4	-	-	80	1.837	2	-	123
80	-186	2	-3	156	11.574	1	-	124
64	-10	-	-	151	6.934	1	-	125
38	-6	1	-13	85	7.752	-	-	126
7	-	-	-	8	101	2	-	127
829	-443	5	-73	1.529	41.152	16	-57	128
1.195	-424	6	-32	2.328	57.712	15	-103	129
77	-105	6	-27	137	33.416	4	-	130
79	-69	-	-	136	6.995	3	-27	131
36	-6	1	-10	63	1.496	-	-	132
206	-34	-	-	404	8.378	-	-	133
2.070	-454	10	-10	3.777	84.454	9	-7	134
1.370	-249	1	-8	2.669	45.099	13	-7	135
1.027	-140	8	-22	1.851	37.138	6	-8	136
573	-224	9	-6	1.313	38.744	6	-9	137
630	-126	2	-6	1.307	19.483	6	-2	138
200	-30	3	-	440	17.395	1	-	139
53	-8	-	-	128	3.185	-	-	140
897	-119	5	-2.322	1.903	37.534	21	-15	141
242	-3.574	15	-43	383	14.898	35	-918	142
713	-603	12	-41	1.495	79.534	22	-210	143
1.460	-1.476	32	-651	3.415	189.923	21	-846	144
274	-68	11	-376	662	39.502	4	-1	145
1.399	-573	25	-158	3.038	151.545	16	-57	146
1.303	-700	34	-5.595	2.822	175.217	30	-52	147
373	-169	5	-128	832	13.119	10	-53	148
313	-52	2	-562	669	36.684	17	-15	149
202	-37	1	-	412	4.669	9	-7	150
185	-71	1	-	352	6.403	4	-3	151
374	-40	1	-1	773	20.005	1	-	152
1.132	-214	7	-27	2.273	37.475	12	-10	153
418	-108	4	-113	776	12.083	4	-13	154
1.356	-288	6	-18	2.876	91.744	27	-20	155
18	-	-	-	37	104	-	-	156
256	-21	1	-	566	12.506	2	-	157
4	-	-	-	7	11	-	-	158
4	-2	-	-	13	703	-	-	159
412	-216	3	-	881	36.707	4	-29	160
1.006	-177	12	-115	2.057	32.402	10	-13	161
1	-	-	-	6	30.868	-	-	162

Statistik der Körperschaftsteuer 2013
1.9.D Veranlagungsebene: Gesamt (ÖNACE-Gruppen)

Zeile	ÖNACE-Gruppen (ÖNACE 2008)	Einzelveranlagungen und Gruppenveranlagungen			Steuerlicher Gewinn / Summe der steuerl. Einkünfte positiv		Steuerlicher Verlust / Summe der steuerl. Einkünfte negativ		
		Gesamt	Einzel	Gruppen	Fälle	1.000 EUR	Fälle	1.000 EUR	
163	See-/Küstenschifffahrt (Personen)	[501]	1	G	G	G	G	G	
164	See-/Küstenschifffahrt (Güter)	[502]	4	G	G	G	G	G	
165	Binnenschifffahrt (Personen)	[503]	37	36	1	20	4.590	14	-1.120
166	Binnenschifffahrt (Güter)	[504]	7	7	-	3	649	4	-450
167	Luftfahrt (Personen)	[511]	156	151	5	63	16.104	78	-141.850
168	Luftfahrt (Güter)	[512]	9	9	-	6	1.169	2	-8
169	Lagerei	[521]	65	62	3	47	115.161	16	-3.750
170	Sonstige Dienstleistungen - Verkehr	[522]	965	927	38	630	978.481	285	-94.152
171	Post/Universaldienstleistungsanbieter	[531]	2	1	1	1	166.125	1	-2
172	Sonstige Post- und Kurierdienste	[532]	69	67	2	36	33.327	28	-6.500
173	Hotels, Gasthöfe und Pensionen	[551]	2.592	2.522	70	1.587	260.314	929	-190.474
174	Ferienunterkünfte	[552]	325	319	6	156	10.642	162	-7.476
175	Campingplätze	[553]	65	65	-	47	4.172	18	-891
176	Sonstige Beherbergungsstätten	[559]	50	49	1	22	2.053	25	-1.941
177	Restaurants, Gaststätten, u.ä.	[561]	4.073	4.029	44	2.046	181.411	1.731	-86.060
178	Catering	[562]	253	248	5	157	30.347	88	-7.871
179	Ausschank von Getränken	[563]	657	653	4	324	23.469	273	-12.966
180	Verlagswesen (ohne Software)	[581]	615	582	33	364	88.526	225	-100.811
181	Verlegen von Software	[582]	148	142	6	96	66.976	46	-16.624
182	Filmherstellung/-verleih, Kinos	[591]	521	507	14	319	58.552	184	-11.848
183	Tonstudios und Musikverlage	[592]	143	139	4	101	6.539	39	-1.253
184	Hörfunkveranstalter	[601]	44	41	3	20	2.695	23	-5.251
185	Fernsehveranstalter	[602]	50	47	3	23	15.714	22	-5.910
186	Leistungsgebundene Telekommunikation	[611]	85	75	10	59	79.841	24	-7.795
187	Drahtlose Telekommunikation	[612]	21	18	3	14	5.411	5	-327.166
188	Satellitentelekommunikation	[613]	6	6	-	3	373	3	-837
189	Sonstige Telekommunikation	[619]	125	122	3	63	12.089	55	-8.311
190	IT-Dienstleistungen	[620]	3.765	3.698	67	2.448	443.976	1.178	-137.371
191	Datenverarbeitung und Hosting	[631]	1.142	1.123	19	695	147.666	405	-60.933
192	Sonstige Informationsdienstleistungen	[639]	67	66	1	38	8.125	29	-1.567
193	Zentralbanken und Kreditinstitute	[641]	684	605	79	600	2.075.260	84	-2.607.781
194	Beteiligungsgesellschaften	[642]	7.243	7.059	184	2.810	1.362.131	4.116	-2.722.560
195	Treuhand- und sonstige Fonds	[643]	2.725	2.724	1	1.389	444.389	341	-42.152
196	Sonstige Finanzierungsinstitutionen	[649]	263	253	10	143	350.348	103	-207.367
197	Versicherungen	[651]	92	71	21	69	688.996	23	-92.414
198	Rückversicherungen	[652]	5	5	-	2	11.273	3	-1.428
199	Pensionskassen und Pensionsfonds	[653]	10	7	3	9	13.643	1	-251
200	Sonstige Finanzdienstleistungen	[661]	651	633	18	374	71.478	235	-49.401
201	Sonstige Versicherungsdienstleistungen	[662]	1.186	1.152	34	917	136.823	231	-15.654
202	Fondsmanagement	[663]	45	39	6	28	59.380	14	-4.885
203	Kauf und Verkauf von Realitäten	[681]	2.502	2.452	50	956	186.698	1.425	-126.826
204	Vermietung von Realitäten	[682]	7.053	6.775	278	4.496	1.493.122	2.415	-416.985
205	Vermittlung/Verwaltung von Realitäten	[683]	4.447	4.353	94	2.521	366.097	1.760	-169.633
206	Rechtsberatung	[691]	301	298	3	268	172.807	30	-1.511
207	Wirtschaftsprüfung und Steuerberatung	[692]	2.238	2.152	86	1.921	254.577	278	-17.774
208	Führung von Unternehmen	[701]	1.759	1.676	83	991	1.051.699	704	-979.101
209	Unternehmensberatung	[702]	5.478	5.382	96	3.429	359.724	1.872	-116.738
210	Architektur- und Ingenieurbüros	[711]	4.665	4.591	74	3.243	472.771	1.249	-137.923
211	Techn./physikal./chem. Untersuchung	[712]	339	329	10	235	36.028	91	-9.722
212	F&E - Naturwissenschaften und Medizin	[721]	505	500	5	194	57.550	280	-218.951
213	F&E - Rechts- und Sozialwissenschaften	[722]	73	72	1	33	2.751	32	-724
214	Werbung	[731]	2.632	2.583	49	1.627	285.481	888	-67.988
215	Markt- und Meinungsforschung	[732]	103	101	2	69	12.291	33	-1.184
216	Ateliers für Design	[741]	167	167	-	101	11.742	61	-1.686

Statistik der Körperschaftsteuer 2013
1.9.D Veranlagungsebene: Gesamt (ÖNACE-Gruppen)

Steuerlicher Gewinn bzw. Verlust / Summe Einkünfte - Einzelveranlagungen -		Steuerpflichtiger Gewinn bzw. Verlust / Summe Einkünfte - Gruppenveranlagungen -		Verlustabzug (ohne Vor- und Außergruppenverluste)		Verluste ausländischer Gruppenm.glieder		Zeile
Fälle	1.000 EUR	Fälle	1.000 EUR	Fälle	1.000 EUR	Fälle	1.000 EUR	
G	G	G	G	G	G	G	G	163
G	G	G	G	G	G	G	G	164
33	-689	1	4.159	5	-34	-	-	165
7	199	-	-	1	-3	-	-	166
136	-26.725	5	-99.021	34	-4.905	-	-	167
8	1.161	-	-	1	-210	-	-	168
60	85.919	3	25.492	15	-2.938	-	-	169
877	132.670	38	751.659	203	-33.269	9	4.974	170
1	-2	1	166.125	1	-12.162	-	-	171
62	25.494	2	1.333	15	-6.778	-	-	172
2.446	74.467	70	-4.627	591	-46.878	6	-13	173
312	4.699	6	-1.534	84	-3.309	-	-	174
65	3.281	-	-	9	-233	-	-	175
46	414	1	-302	10	-1.145	1	-458	176
3.734	61.024	43	34.327	1.007	-29.700	3	-498	177
240	7.098	5	15.379	67	-1.755	1	-9	178
594	11.768	3	-1.264	177	-5.519	-	-	179
557	13.090	32	-25.376	166	-7.402	4	873	180
136	58.985	6	-8.633	45	-8.561	1	-759	181
489	40.798	14	5.906	128	-13.098	3	-3.789	182
136	5.530	4	-244	35	-474	1	-35	183
40	121	3	-2.677	12	-2.119	-	-	184
42	14.732	3	-4.928	12	-3.345	-	-	185
73	8.618	10	63.428	23	-21.096	-	-	186
16	5.344	3	-327.098	2	-1.283	-	-	187
6	-464	-	-	1	-269	-	-	188
115	4.162	3	-384	31	-1.178	-	-	189
3.559	208.403	67	98.201	809	-87.033	10	33.921	190
1.081	88.097	19	-1.365	260	-17.177	3	-4.163	191
66	6.446	1	113	16	-413	-	-	192
605	599.473	79	-1.131.994	164	-270.476	3	-8.645	193
6.749	-1.024.742	177	-335.688	1.095	-152.159	14	-21.966	194
1.729	402.183	1	54	77	-24.560	-	-	195
236	-34.368	10	177.349	48	-21.997	1	-10.621	196
71	71.659	21	524.923	18	-14.818	5	-59.169	197
5	9.846	-	-	-	-	-	-	198
7	2.442	3	10.950	3	-256	-	-	199
591	27.078	18	-5.000	161	-7.044	1	-1.046	200
1.114	93.105	34	28.064	208	-5.918	3	193	201
36	31.081	6	23.414	7	-3.223	-	-	202
2.331	49.768	50	10.105	510	-48.279	3	-29	203
6.635	481.243	276	594.894	1.822	-274.290	23	-853	204
4.189	163.474	92	32.990	1.050	-77.280	4	167	205
295	168.885	3	2.411	11	-415	-	-	206
2.113	196.222	86	40.582	332	-8.760	2	-454	207
1.615	-139.294	80	211.892	389	-436.830	11	-5.018	208
5.205	240.579	96	2.407	1.176	-49.141	11	-3.862	209
4.418	319.485	74	15.363	879	-38.914	9	-1.361	210
316	18.734	10	7.571	69	-3.941	1	-14	211
469	-134.073	5	-27.328	93	-20.991	1	-467	212
64	2.027	1	1	11	-149	-	-	213
2.467	175.261	48	42.233	604	-29.052	-	-	214
100	9.703	2	1.404	27	-542	-	-	215
162	10.056	-	-	34	-552	-	-	216

Statistik der Körperschaftsteuer 2013

1.9.D Veranlagungsebene: Gesamt (ÖNACE-Gruppen)

Zeile	ÖNACE-Gruppen (ÖNACE 2008)	Zu versteuerndes Einkommen		Anrechenbare Mindest-KöSt		Körperschaft- steuer	
		Fälle	1.000 EUR	Fälle	1.000 EUR	Fälle	1.000 EUR
163	See-/Küstenschifffahrt (Personen)	[501]	G G	G	G	G	G
164	See-/Küstenschifffahrt (Güter)	[502]	G G	G	G	G	G
165	Binnenschifffahrt (Personen)	[503]	20 4.556	6 -17	36 1.162		
166	Binnenschifffahrt (Güter)	[504]	3 646	- -	7 165		
167	Luftfahrt (Personen)	[511]	62 11.198	22 -61	152 2.930		
168	Luftfahrt (Güter)	[512]	6 959	1 -16	9 243		
169	Lagerei	[521]	47 112.223	10 -15	62 28.075		
170	Sonstige Dienstleistungen - Verkehr	[522]	623 945.209	138 -355	928 236.714		
171	Post/Universaldienstleistungsanbieter	[531]	1 153.963	1 -18	1 38.491		
172	Sonstige Post- und Kurierdienste	[532]	36 26.549	8 -53	66 6.673		
173	Hotels, Gasthöfe und Pensionen	[551]	1.580 213.432	511 -1.270	2.529 54.597		
174	Ferienunterkünfte	[552]	139 7.219	43 -90	223 1.923		
175	Campingplätze	[553]	47 3.940	9 -10	61 1.004		
176	Sonstige Beherbergungsstätten	[559]	21 907	4 -6	32 239		
177	Restaurants, Gaststätten, u.ä.	[561]	1.997 151.460	618 -1.367	3.899 40.195		
178	Catering	[562]	138 28.450	21 -29	206 7.204		
179	Ausschank von Getränken	[563]	318 17.922	106 -262	625 4.867		
180	Verlagswesen (ohne Software)	[581]	359 81.119	113 -247	593 20.712		
181	Verlegen von Software	[582]	95 58.416	24 -84	144 14.677		
182	Filmherstellung/-verleih, Kinos	[591]	317 45.454	79 -184	501 11.612		
183	Tonstudios und Musikverlage	[592]	100 6.065	30 -50	140 1.576		
184	Hörfunkveranstalter	[601]	16 576	6 -4	40 190		
185	Fernsehveranstalter	[602]	23 12.369	8 -28	45 3.120		
186	Leistungsgebundene Telekommunikation	[611]	59 58.745	15 -40	83 14.725		
187	Drahtlose Telekommunikation	[612]	14 4.128	- -	21 1.107		
188	Satellitentelekommunikation	[613]	3 104	1 -1	4 27		
189	Sonstige Telekommunikation	[619]	63 10.911	20 -36	119 2.815		
190	IT-Dienstleistungen	[620]	2.443 356.938	534 -1.221	3.655 90.829		
191	Datenverarbeitung und Hosting	[631]	693 130.485	189 -369	1.113 33.166		
192	Sonstige Informationsdienstleistungen	[639]	38 7.712	14 -25	61 1.953		
193	Zentralbanken und Kreditinstitute	[641]	600 1.804.784	17 -126	631 453.166		
194	Beteiligungsgesellschaften	[642]	2.784 1.209.908	654 -1.919	6.837 308.395		
195	Treuhand- und sonstige Fonds	[643]	1.303 415.450	4 -39	2.323 132.635		
196	Sonstige Finanzierungsinstitutionen	[649]	143 328.351	21 -110	237 82.300		
197	Versicherungen	[651]	69 674.178	3 -19	72 168.670		
198	Rückversicherungen	[652]	2 11.273	- -	3 2.824		
199	Pensionskassen und Pensionsfonds	[653]	9 13.386	2 -4	10 3.350		
200	Sonstige Finanzdienstleistungen	[661]	371 64.434	95 -260	628 16.517		
201	Sonstige Versicherungsdienstleistungen	[662]	916 130.905	190 -366	1.162 33.064		
202	Fondsmanagement	[663]	28 56.157	5 -26	41 14.061		
203	Kauf und Verkauf von Realitäten	[681]	946 138.419	351 -1.229	2.383 36.141		
204	Vermietung von Realitäten	[682]	4.481 1.218.751	1.193 -3.917	6.682 308.120		
205	Vermittlung/Verwaltung von Realitäten	[683]	2.509 288.795	743 -2.127	4.262 74.628		
206	Rechtsberatung	[691]	268 172.392	15 -53	298 43.133		
207	Wirtschaftsprüfung und Steuerberatung	[692]	1.920 245.817	372 -844	2.213 61.960		
208	Führung von Unternehmen	[701]	985 614.865	273 -856	1.740 154.975		
209	Unternehmensberatung	[702]	3.416 310.571	817 -1.883	5.314 80.174		
210	Architektur- und Ingenieurbüros	[711]	3.233 433.858	621 -1.181	4.580 110.239		
211	Techn./physikal./chem. Untersuchung	[712]	235 32.086	46 -100	329 8.148		
212	F&E - Naturwissenschaften und Medizin	[721]	192 36.559	54 -151	451 9.496		
213	F&E - Rechts- und Sozialwissenschaften	[722]	31 2.599	6 -9	53 739		
214	Werbung	[731]	1.607 256.387	316 -701	2.377 65.103		
215	Markt- und Meinungsforschung	[732]	68 11.749	20 -28	98 2.976		
216	Ateliers für Design	[741]	100 11.191	20 -43	163 2.873		

Statistik der Körperschaftsteuer 2013
1.9.D Veranlagungsebene: Gesamt (ÖNACE-Gruppen)

Anrechenbare inländische Kapitalertragsteuer		Ausländische Steuer		Abgabenschuld		Gutschrift		Zeile
Fälle	1.000 EUR	Fälle	1.000 EUR	Fälle	1.000 EUR	Fälle	1.000 EUR	
G	G	G	G	G	G	G	G	163
G	G	G	G	G	G	G	G	164
16	-1	-	-	36	1.144	-	-	165
2	-1	-	-	7	164	-	-	166
54	-5	-	-	151	2.863	3	-	167
1	-	-	-	9	228	-	-	168
26	-7	4	-26	62	28.028	1	-1	169
423	-244	13	-361	919	235.846	13	-166	170
1	-20	-	-	1	38.453	-	-	171
26	-133	-	-	65	6.550	1	-63	172
1.341	-507	7	-4	2.511	52.946	31	-314	173
138	-9	-	-	221	1.828	18	-3	174
40	-5	-	-	61	989	2	-	175
25	-48	-	-	32	225	4	-40	176
1.581	-321	4	-4	3.878	38.468	37	-50	177
92	-8	2	-58	204	7.104	4	-2	178
254	-15	-	-	622	4.562	1	-	179
296	-835	4	-17	588	20.318	6	-704	180
67	-90	3	-48	141	14.516	4	-65	181
253	-88	4	-11	494	11.308	8	-3	182
81	-47	9	-55	133	1.452	7	-29	183
18	-3	-	-	38	184	3	-	184
15	-7	1	-55	44	3.031	1	-2	185
35	-6	2	-5	83	14.661	-	-	186
8	-1	-	-	21	1.106	-	-	187
2	-1	1	-6	4	20	-	-	188
46	-7	1	-1	119	2.771	1	-	189
1.935	-328	46	-881	3.639	88.513	29	-37	190
573	-107	10	-150	1.111	32.558	3	-7	191
27	-13	-	-	60	1.925	2	-9	192
618	-89.358	240	-22.917	544	373.728	128	-32.824	193
2.922	-28.973	105	-16.762	6.617	281.822	274	-21.195	194
1.151	-6.724	152	-192	1.767	142.311	517	-20.999	195
83	-1.828	10	-140	226	81.146	13	-833	196
54	-23.983	23	-5.362	65	152.771	15	-13.463	197
2	-521	1	-	2	2.818	1	-515	198
4	-159	3	-1	9	3.189	1	-2	199
291	-79	5	-14	619	16.048	10	-40	200
648	-310	8	-8	1.160	32.427	6	-48	201
21	-35	3	-91	40	14.265	1	-	202
1.246	-337	3	-108	2.354	34.363	37	-29	203
3.295	-2.758	53	-516	6.603	301.635	129	-996	204
2.247	-811	16	-280	4.225	71.448	57	-405	205
223	-94	2	-1	296	42.991	2	-1	206
1.207	-280	23	-115	2.205	60.728	6	-10	207
735	-4.495	47	-1.725	1.678	119.354	54	-3.292	208
2.892	-872	41	-73	5.267	77.433	57	-331	209
2.703	-736	27	-1.083	4.550	107.057	41	-43	210
181	-28	4	-7	326	8.013	3	-1	211
243	-101	3	-3	437	9.269	26	-31	212
32	-16	1	-2	53	714	3	-3	213
1.270	-159	7	-6	2.363	64.242	77	-32	214
48	-25	1	-1	96	2.934	3	-12	215
84	-5	2	-37	162	2.788	-	-	216

Statistik der Körperschaftsteuer 2013

1.9.E Veranlagungsebene: Gesamt (ÖNACE-Gruppen)

Zeile	ÖNACE-Gruppen (ÖNACE 2008)	Einzelveranlagungen und Gruppenveranlagungen			Steuerlicher Gewinn / Summe der steuerl. Einkünfte positiv		Steuerlicher Verlust / Summe der steuerl. Einkünfte negativ		
		Gesamt	Einzel	Gruppen	Fälle	1.000 EUR	Fälle	1.000 EUR	
217	Fotografie und Fotolabors	[742]	138	136	2	87	17.368	49	-1.122
218	Übersetzen und Dolmetschen	[743]	51	50	1	39	4.111	12	-297
219	Sonstige freiberufliche Tätigkeiten	[749]	751	746	5	416	48.534	295	-18.354
220	Veterinärwesen	[750]	38	38	-	31	3.196	6	-166
221	Vermietung von Kraftwagen	[771]	255	242	13	138	62.823	100	-19.159
222	Vermietung von Gebrauchsgütern	[772]	247	243	4	134	24.151	98	-9.152
223	Vermietung von Maschinen/Geräten	[773]	614	592	22	386	156.731	203	-144.736
224	Leasing von immat. Vermögensgegenständen	[774]	114	110	4	49	14.097	60	-7.464
225	Vermittlung von Arbeitskräften	[781]	168	165	3	96	11.773	62	-2.494
226	Arbeitskräfteüberlassung, befristet	[782]	566	552	14	341	59.734	156	-13.352
227	Arbeitskräfteüberlassung, sonstige	[783]	196	190	6	122	40.241	53	-5.380
228	Reisebüros und Reiseveranstalter	[791]	732	709	23	454	55.328	238	-81.635
229	Sonstige Reservierungsdienstleistungen	[799]	246	245	1	78	9.239	159	-82.277
230	Private Wach- und Sicherheitsdienste	[801]	106	102	4	70	18.981	25	-2.126
231	Sicherheitsdienste mit Alarmsystemen	[802]	6	5	1	6	238	-	-
232	Detekteien	[803]	27	27	-	9	436	16	-442
233	Hausmeisterdienste	[811]	189	183	6	120	20.927	57	-2.873
234	Reinigung von Gebäuden und Straßen	[812]	699	673	26	502	92.408	142	-10.282
235	Garten- und Landschaftsbau	[813]	227	222	5	171	21.621	48	-3.052
236	Sekretariatsdienste und Copy-Shops	[821]	127	126	1	90	4.947	29	-958
237	Call Centers	[822]	104	101	3	66	8.120	28	-3.528
238	Messe- und Kongressveranstalter	[823]	210	207	3	127	25.740	74	-12.559
239	Wirtschaftliche Dienstleistungen a.n.g.	[829]	464	455	9	269	91.134	165	-19.341
240	Öffentliche Verwaltung	[841]	943	943	-	490	189.192	407	-124.710
241	Auswärtige Angelegenheiten/Justiz	[842]	26	26	-	16	2.251	8	-617
242	Sozialversicherung	[843]	4	4	-	2	742	1	-70
243	Kindergärten und Vorschulen	[851]	29	29	-	12	195	14	-1.043
244	Volksschulen	[852]	6	6	-	2	176	3	-113
245	Weiterführende Schulen	[853]	32	32	-	18	4.751	12	-2.060
246	Tertiärer/post-sekundärer Unterricht	[854]	32	32	-	23	7.812	7	-1.892
247	Sonstiger Unterricht	[855]	718	709	9	409	36.305	276	-16.046
248	Dienstleistungen für den Unterricht	[856]	109	107	2	75	5.252	30	-1.494
249	Krankenhäuser	[861]	95	83	12	62	40.247	27	-10.778
250	Arzt- und Zahnarztpraxen	[862]	346	332	14	266	84.539	74	-9.358
251	Gesundheitswesen a.n.g.	[869]	296	287	9	177	33.554	109	-10.358
252	Pflegeheime	[871]	74	70	4	43	4.721	28	-13.156
253	Psychosoziale Betreuung, stationär	[872]	5	5	-	4	501	-	-
254	Altenheime	[873]	98	96	2	54	10.707	42	-5.259
255	Sonstige Heime (ohne Ferienheime)	[879]	25	25	-	23	2.290	1	-8
256	Betreuung älterer Menschen	[881]	24	24	-	11	318	10	-163
257	Sonstiges Sozialwesen	[889]	298	297	1	152	8.203	126	-6.213
258	Künstlerische Tätigkeiten	[900]	318	314	4	160	12.812	137	-55.739
259	Bibliotheken und Museen	[910]	125	121	4	55	8.253	61	-15.131
260	Spiel-, Wett- und Lotteriewesen	[920]	217	209	8	101	72.894	94	-102.879
261	Dienstleistungen des Sports	[931]	1.280	1.265	15	688	38.120	541	-51.716
262	Sonstige Unterhaltung und Erholung	[932]	581	574	7	304	27.904	252	-30.900
263	Wirtschafts- und Arbeitgeberverbände	[941]	438	437	1	208	6.797	221	-11.144
264	Arbeitnehmervereinigungen	[942]	11	11	-	4	14	5	-2.546
265	Vereine und Interessenvertretungen	[949]	1.527	1.527	-	767	25.410	676	-23.626
266	Reparatur von Datenverarbeitungsgeräten	[951]	44	44	-	32	4.345	12	-541
267	Reparatur von Gebrauchsgütern	[952]	119	117	2	71	3.453	36	-1.359
268	Sonstige Dienstleistungen a.n.g.	[960]	847	832	15	483	61.878	333	-29.685
269	Insgesamt		133.348	129.638	3.710	80.862	28.678.838	45.659	-15.462.692

Statistik der Körperschaftsteuer 2013
1.9.E Veranlagungsebene: Gesamt (ÖNACE-Gruppen)

Steuerlicher Gewinn bzw. Verlust / Summe Einkünfte - Einzelveranlagungen -		Steuerpflichtiger Gewinn bzw. Verlust / Summe Einkünfte - Gruppenveranlagungen -		Verlustabzug (ohne Vor- und Außergruppenverluste)		Verluste ausländischer Gruppenm.glieder		Zeile
Fälle	1.000 EUR	Fälle	1.000 EUR	Fälle	1.000 EUR	Fälle	1.000 EUR	
134	15.343	2	903	34	-1.255	-	-	217
50	3.773	1	41	16	-153	-	-	218
706	12.094	5	18.086	180	-15.411	1	11.822	219
37	3.030	-	-	7	-78	-	-	220
225	39.760	13	3.904	74	-7.334	1	109	221
228	5.866	4	9.132	53	-9.477	1	1.236	222
567	1.332	22	10.663	174	-72.968	4	-3.205	223
105	6.770	4	-137	18	-1.493	-	-	224
155	8.214	3	1.065	37	-950	2	418	225
483	44.561	14	1.822	104	-9.661	2	-263	226
169	10.925	6	23.936	30	-972	-	-	227
669	23.070	23	-49.377	191	-10.414	4	-100	228
236	-77.799	1	4.761	44	-2.502	1	-39	229
91	16.219	4	636	29	-1.081	-	-	230
5	221	1	16	2	-38	-	-	231
25	-7	-	-	3	-146	-	-	232
171	16.860	6	1.194	31	-2.001	1	260	233
618	60.357	26	21.769	157	-9.059	3	-4.555	234
214	13.004	5	5.565	64	-5.982	1	-177	235
118	4.081	1	-92	44	-887	-	-	236
91	3.171	3	1.422	26	-1.321	-	-	237
198	1.492	3	11.689	58	-2.841	-	-	238
425	53.345	9	18.448	99	-13.538	-	-	239
897	64.482	-	-	126	-4.286	-	-	240
24	1.634	-	-	5	-127	-	-	241
3	672	-	-	-	-	-	-	242
26	-848	-	-	7	-73	-	-	243
5	63	-	-	-	-	-	-	244
30	2.691	-	-	11	-1.804	-	-	245
30	5.920	-	-	10	-830	-	-	246
676	15.019	9	5.240	157	-6.493	-	-	247
103	3.168	2	589	32	-839	1	103	248
77	1.840	12	27.629	15	-6.017	-	-	249
326	63.385	14	11.796	56	-3.505	1	-113	250
277	18.229	9	4.966	63	-5.120	-	-	251
67	2.033	4	-10.468	19	-830	-	-	252
4	501	-	-	-	-	-	-	253
94	4.015	2	1.433	19	-1.298	-	-	254
24	2.282	-	-	8	-368	-	-	255
21	154	-	-	4	-69	-	-	256
277	2.874	1	-884	64	-694	-	-	257
293	-12.055	4	-30.871	60	-2.370	-	-	258
112	-7.619	4	740	25	-720	-	-	259
187	-56.629	8	26.644	46	-5.374	3	-6.537	260
1.214	-19.073	15	5.477	249	-6.501	3	-273	261
549	-3.352	7	356	145	-5.454	-	-	262
428	-4.073	1	-275	117	-1.882	-	-	263
9	-2.532	-	-	2	-9	-	-	264
1.443	1.783	-	-	350	-2.716	-	-	265
44	3.805	-	-	14	-414	-	-	266
106	2.094	1	-1	32	-464	-	-	267
801	27.191	15	5.001	202	-8.324	1	44	268
122.834	8.382.420	3.687	4.833.726	28.657	-3.445.019	452	-188.460	269

Statistik der Körperschaftsteuer 2013

1.9.E Veranlagungsebene: Gesamt (ÖNACE-Gruppen)

Zeile	ÖNACE-Gruppen (ÖNACE 2008)	Zu versteuerndes Einkommen		Anrechenbare Mindest-Köst		Körperschaft- steuer		
		Fälle	1.000 EUR	Fälle	1.000 EUR	Fälle	1.000 EUR	
217	Fotografie und Fotolabors	[742]	87	16.113	23	-71	132	4.088
218	Übersetzen und Dolmetschen	[743]	39	3.959	8	-12	50	1.008
219	Sonstige freiberufliche Tätigkeiten	[749]	415	33.116	96	-165	703	8.646
220	Veterinärwesen	[750]	31	3.117	3	-5	36	788
221	Vermietung von Kraftwagen	[771]	138	55.488	47	-115	248	14.032
222	Vermietung von Gebrauchsgütern	[772]	128	14.648	34	-70	225	3.790
223	Vermietung von Maschinen/Geräten	[773]	382	83.763	100	-267	575	21.645
224	Leasing von immat. Vermögensgegenständen	[774]	48	12.605	11	-12	110	3.232
225	Vermittlung von Arbeitskräften	[781]	96	10.823	28	-60	158	2.777
226	Arbeitskräfteüberlassung, befristet	[782]	340	50.074	75	-167	543	12.786
227	Arbeitskräfteüberlassung, sonstige	[783]	121	39.269	22	-35	190	9.893
228	Reisebüros und Reiseveranstalter	[791]	453	44.913	135	-397	709	11.571
229	Sonstige Reservierungsdienstleistungen	[799]	77	6.735	13	-30	112	1.731
230	Private Wach- und Sicherheitsdienste	[801]	70	17.900	21	-46	103	4.519
231	Sicherheitsdienste mit Alarmsystemen	[802]	6	200	1	-2	6	53
232	Detekteien	[803]	9	290	2	-11	23	89
233	Hausmeisterdienste	[811]	120	18.926	28	-46	182	4.799
234	Reinigung von Gebäuden und Straßen	[812]	497	83.350	109	-283	681	21.075
235	Garten- und Landschaftsbau	[813]	169	15.639	44	-124	224	3.992
236	Sekretariatsdienste und Copy-Shops	[821]	88	4.060	24	-49	127	1.075
237	Call Centers	[822]	66	6.799	21	-38	102	1.752
238	Messe- und Kongressveranstalter	[823]	124	22.898	41	-89	198	5.817
239	Wirtschaftliche Dienstleistungen a.n.g.	[829]	263	77.585	54	-193	424	19.597
240	Öffentliche Verwaltung	[841]	488	184.904	3	-13	498	46.240
241	Auswärtige Angelegenheiten/Justiz	[842]	16	2.125	1	-3	17	532
242	Sozialversicherung	[843]	2	742	-	-	3	187
243	Kindergärten und Vorschulen	[851]	10	115	1	-4	11	31
244	Volksschulen	[852]	2	168	-	-	2	42
245	Weiterführende Schulen	[853]	16	2.946	4	-6	21	743
246	Tertiärer/post-sekundärer Unterricht	[854]	22	6.982	5	-10	29	1.753
247	Sonstiger Unterricht	[855]	399	29.753	94	-168	629	7.727
248	Dienstleistungen für den Unterricht	[856]	72	4.403	16	-28	99	1.143
249	Krankenhäuser	[861]	62	34.229	14	-69	83	8.582
250	Arzt- und Zahnarztpraxen	[862]	266	81.034	45	-117	340	20.350
251	Gesundheitswesen a.n.g.	[869]	175	28.422	39	-85	263	7.217
252	Pflegeheime	[871]	42	3.884	8	-13	65	1.042
253	Psychosoziale Betreuung, stationär	[872]	4	501	-	-	5	126
254	Altenheime	[873]	54	9.399	12	-19	88	2.394
255	Sonstige Heime (ohne Ferienheime)	[879]	21	1.921	7	-17	21	480
256	Betreuung älterer Menschen	[881]	10	224	-	-	13	60
257	Sonstiges Sozialwesen	[889]	134	7.438	15	-20	172	1.908
258	Künstlerische Tätigkeiten	[900]	142	10.156	29	-84	234	2.709
259	Bibliotheken und Museen	[910]	48	7.490	15	-35	88	1.918
260	Spiel-, Wett- und Lotteriewesen	[920]	100	67.521	32	-77	207	17.034
261	Dienstleistungen des Sports	[931]	522	30.260	114	-215	943	8.100
262	Sonstige Unterhaltung und Erholung	[932]	292	22.396	88	-207	530	5.894
263	Wirtschafts- und Arbeitsgeberverbände	[941]	196	4.808	2	-1	198	1.207
264	Arbeitnehmervereinigungen	[942]	4	5	-	-	4	1
265	Vereine und Interessenvertretungen	[949]	620	21.915	3	-2	660	5.557
266	Reparatur von Datenverarbeitungsgeräten	[951]	32	3.931	8	-12	44	1.001
267	Reparatur von Gebrauchsgütern	[952]	70	2.988	21	-49	116	812
268	Sonstige Dienstleistungen a.n.g.	[960]	481	53.532	118	-254	803	13.806
269	Insgesamt		79.843	25.225.608	18.864	-46.115	125.956	6.399.623

Statistik der Körperschaftsteuer 2013
1.9.E Veranlagungsebene: Gesamt (ÖNACE-Gruppen)

Anrechenbare inländische Kapitalertragsteuer		Ausländische Steuer		Abgabenschuld		Gutschrift		Zeile
Fälle	1.000 EUR	Fälle	1.000 EUR	Fälle	1.000 EUR	Fälle	1.000 EUR	
72	-20	1	-	132	3.997	-	-	217
33	-4	1	-	50	992	-	-	218
322	-72	2	-73	695	8.337	14	-17	219
29	-2	-	-	36	766	-	-	220
97	-52	2	-111	243	13.805	5	-21	221
107	-1.308	1	-	224	3.269	2	-866	222
262	-92	9	-922	565	20.439	23	-15	223
51	-5	2	-3	109	2.084	1	-	224
76	-5	2	-2	158	2.710	4	-	225
257	-79	3	-1	541	12.537	3	-4	226
91	-10	-	-	190	9.847	-	-	227
355	-727	2	-98	707	10.941	5	-598	228
100	-37	-	-	103	1.684	45	-24	229
45	-7	-	-	101	4.508	-	-	230
3	-	-	-	6	51	-	-	231
8	-	-	-	23	79	-	-	232
88	-6	1	-	181	4.771	-	-	233
326	-39	4	-5	678	20.637	1	-	234
122	-17	2	-	223	3.852	2	-	235
54	-2	-	-	126	1.025	-	-	236
45	-31	-	-	100	1.706	1	-25	237
102	-13	1	-2	196	5.714	3	-2	238
198	-63	2	-	417	17.155	5	-	239
88	-9.748	4	-6	444	35.766	82	-443	240
3	-	-	-	17	528	2	-	241
-	-	-	-	3	187	-	-	242
6	-	-	-	10	27	3	-	243
3	-1	-	-	2	42	2	-1	244
15	-14	-	-	20	723	4	-	245
15	-67	-	-	28	1.700	1	-25	246
345	-58	3	-1	621	7.520	22	-20	247
48	-7	-	-	99	1.108	2	-	248
42	-50	-	-	83	8.500	4	-37	249
223	-67	-	-	339	20.167	1	-1	250
144	-52	-	-	258	7.063	8	-3	251
37	-4	-	-	65	1.027	2	-1	252
1	-	-	-	5	126	-	-	253
51	-17	-	-	87	2.360	4	-1	254
16	-1	-	-	21	462	1	-	255
4	-	-	-	12	58	2	-	256
113	-69	1	-2	150	1.850	43	-37	257
121	-1.616	2	-119	225	2.408	15	-1.520	258
55	-33	-	-	80	1.860	12	-9	259
95	-81	2	-142	201	16.779	4	-50	260
436	-57	2	-18	935	7.816	25	-7	261
275	-17	1	-18	529	5.639	4	-	262
170	-281	2	-5	183	1.124	94	-202	263
4	-1	-	-	3	1	3	-5	264
329	-2.260	11	-17	604	3.445	171	-631	265
20	-11	-	-	42	985	2	-6	266
53	-3	-	-	116	759	1	-	267
390	-45	1	-14	800	13.542	6	-2	268
62.738	-222.324	1.382	-74.736	124.051	6.126.645	2.841	-116.235	269

Q: Statistik Austria.

1.10 Veranlagungsebene: Gesamt (NUTS-Regionen)

Zeile	Regionale Gliederung (NUTS1, NUTS2, NUTS3)	Einzelveranlagungen und Gruppenveranlagungen			Steuerlicher Gewinn / Summe der steuerl. Einkünfte positiv		Steuerlicher Verlust / Summe der steuerl. Einkünfte negativ	
		Gesamt	Einzel	Gruppen	Fälle	1.000 EUR	Fälle	1.000 EUR
1	Mittelburgenland	434	430	4	282	52.698	138	-9.389
2	Nordburgenland	2.042	2.004	38	1.240	319.634	696	-69.764
3	Südburgenland	998	977	21	610	88.452	347	-28.677
4	BURGENLAND	3.474	3.411	63	2.132	460.784	1.181	-107.830
5	Mostviertel-Eisenwurzen	2.343	2.277	66	1.542	477.882	708	-95.067
6	Niederösterreich-Süd	2.673	2.605	68	1.659	415.269	877	-121.576
7	Sankt Pölten	1.726	1.683	43	1.091	430.048	558	-83.058
8	Waldviertel	2.221	2.153	68	1.386	308.810	752	-75.873
9	Weinviertel	858	848	10	525	62.948	295	-20.261
10	Wiener Umland-Nord	3.864	3.780	84	2.381	390.777	1.288	-194.033
11	Wiener Umland-Süd	6.050	5.897	153	3.740	1.481.722	1.991	-590.593
12	NIEDERÖSTERREICH	19.735	19.243	492	12.324	3.567.456	6.469	-1.180.460
13	Wien	40.783	39.629	1.154	22.144	10.208.430	15.923	-8.744.463
14	WIEN	40.783	39.629	1.154	22.144	10.208.430	15.923	-8.744.463
15	OSTÖSTERREICH	63.992	62.283	1.709	36.600	14.236.670	23.573	-10.032.753
16	Klagenfurt-Villach	4.801	4.675	126	2.690	777.738	1.754	-957.421
17	Oberkärnten	1.574	1.546	28	994	120.625	523	-47.093
18	Unterkärnten	1.704	1.640	64	1.053	272.919	562	-87.799
19	KÄRNTEN	8.079	7.861	218	4.737	1.171.282	2.839	-1.092.312
20	Graz	6.713	6.535	178	4.008	963.196	2.389	-678.833
21	Liezen	980	965	15	599	85.272	350	-35.458
22	Östliche Obersteiermark	1.579	1.540	39	1.001	171.644	493	-74.727
23	Oststeiermark	2.754	2.678	76	1.810	273.432	883	-166.247
24	West- und Südsteiermark	2.025	1.968	57	1.235	262.066	694	-89.415
25	Westliche Obersteiermark	1.118	1.095	23	707	135.676	367	-32.212
26	STEIERMARK	15.169	14.781	388	9.360	1.891.287	5.176	-1.076.892
27	SÜDÖSTERREICH	23.248	22.642	606	14.097	3.062.569	8.015	-2.169.204
28	Innviertel	3.094	2.981	113	2.147	761.164	845	-101.149
29	Linz-Wels	8.569	8.238	331	5.578	2.634.081	2.612	-444.430
30	Mühlviertel	1.906	1.861	45	1.299	381.828	545	-35.966
31	Steyr-Kirchdorf	1.807	1.750	57	1.185	692.430	532	-76.742
32	Traunviertel	3.032	2.905	127	1.934	467.456	978	-355.004
33	OBERÖSTERREICH	18.408	17.735	673	12.143	4.936.959	5.512	-1.013.291
34	Lungau	297	288	9	200	25.861	88	-10.361
35	Pinzgau-Pongau	2.972	2.921	51	1.986	327.533	896	-141.217
36	Salzburg und Umgebung	7.622	7.426	196	4.708	2.303.133	2.515	-1.399.490
37	SALZBURG	10.891	10.635	256	6.894	2.656.526	3.499	-1.551.068
38	Außerfern	428	421	7	290	166.738	127	-18.027
39	Innsbruck	4.463	4.327	136	2.747	979.311	1.502	-238.643
40	Osttirol	615	607	8	414	95.787	181	-18.292
41	Tiroler Oberland	1.383	1.349	34	989	233.389	351	-48.701
42	Tiroler Unterland	4.008	3.909	99	2.657	653.703	1.203	-140.481
43	TIROL	10.897	10.613	284	7.097	2.128.929	3.364	-464.144
44	Bludenz-Bregenzer Wald	1.492	1.453	39	1.064	289.473	385	-41.927
45	Rheinthal-Bodensee	4.420	4.277	143	2.967	1.367.710	1.311	-190.305
46	VORARLBERG	5.912	5.730	182	4.031	1.657.184	1.696	-232.232
47	WESTÖSTERREICH	46.108	44.713	1.395	30.165	11.379.599	14.071	-3.260.735
48	Insgesamt	133.348	129.638	3.710	80.862	28.678.838	45.659	-15.462.692

Statistik der Körperschaftsteuer 2013
1.10 Veranlagungsebene: Gesamt (NUTS-Regionen)

Steuerlicher Gewinn bzw. Verlust / Summe Einkünfte - Einzelveranlagungen -		Steuerpflichtiger Gewinn bzw. Verlust / Summe Einkünfte - Gruppenveranlagungen -		Verlustabzug (ohne Vor- und Außergruppenverluste)		Verluste ausländischer Gruppenmitglieder		Zeile
Fälle	1.000 EUR	Fälle	1.000 EUR	Fälle	1.000 EUR	Fälle	1.000 EUR	
416	39.100	4	4.210	108	-10.409	-	-	1
1.898	167.677	38	82.193	422	-81.184	1	71	2
936	28.453	21	31.322	252	-25.762	2	-119	3
3.250	235.230	63	117.724	782	-117.355	3	-48	4
2.184	165.018	66	217.797	498	-99.173	6	108.659	5
2.470	171.447	66	122.246	647	-50.403	8	-9.425	6
1.606	154.637	43	192.353	407	-53.904	4	-2.360	7
2.070	209.665	68	23.272	489	-54.217	4	-801	8
811	36.789	9	5.899	201	-12.658	-	-	9
3.585	207.899	84	-11.155	925	-53.694	14	-86.116	10
5.580	484.094	151	407.036	1.456	-142.564	31	-4.176	11
18.306	1.429.549	487	957.447	4.623	-466.612	67	5.782	12
36.918	1.017.075	1.149	446.892	8.653	-1.518.999	127	-41.123	13
36.918	1.017.075	1.149	446.892	8.653	-1.518.999	127	-41.123	14
58.474	2.681.853	1.699	1.522.063	14.058	-2.102.966	197	-35.390	15
4.320	339.583	124	-519.265	957	-83.080	14	-12.049	16
1.489	69.153	28	4.379	316	-14.597	2	-329	17
1.551	106.682	64	78.438	349	-23.039	8	3.047	18
7.360	515.419	216	-436.449	1.622	-120.716	24	-9.332	19
6.220	368.491	177	-84.127	1.469	-124.663	21	-13.709	20
934	37.593	15	12.221	223	-12.537	-	-	21
1.455	93.686	39	3.232	340	-21.200	3	-3.042	22
2.617	105.402	76	1.783	595	-29.299	9	-4.142	23
1.872	148.504	57	24.147	472	-23.977	5	-1.114	24
1.051	87.707	23	15.757	270	-16.657	1	-585	25
14.149	841.382	387	-26.987	3.369	-228.333	39	-22.593	26
21.509	1.356.801	603	-463.436	4.991	-349.049	63	-31.924	27
2.880	382.789	112	277.226	610	-117.685	24	-298	28
7.863	1.243.515	327	946.137	1.793	-213.416	39	-28.964	29
1.800	249.253	44	96.609	393	-22.837	8	1.618	30
1.661	264.525	56	351.163	410	-32.926	11	-6.606	31
2.785	204.245	127	-91.793	630	-48.819	12	-4.925	32
16.989	2.344.327	666	1.579.342	3.836	-435.683	94	-39.176	33
279	13.980	9	1.520	60	-3.432	-	-	34
2.831	197.017	51	-10.701	603	-38.115	5	-20.065	35
7.029	-88.320	194	991.963	1.604	-169.502	35	-35.631	36
10.139	122.677	254	982.782	2.267	-211.050	40	-55.696	37
410	74.300	7	74.411	82	-11.531	1	1.088	38
4.114	311.716	135	428.953	893	-98.524	12	7.095	39
587	52.182	8	25.313	129	-8.354	2	-81	40
1.306	174.371	34	10.317	288	-28.699	4	-22	41
3.761	448.476	99	64.747	866	-73.103	15	-19.751	42
10.178	1.061.044	283	603.741	2.258	-220.210	34	-11.672	43
1.410	133.790	39	113.756	292	-31.694	6	-1.698	44
4.135	681.929	143	495.476	955	-94.367	18	-12.904	45
5.545	815.719	182	609.232	1.247	-126.061	24	-14.602	46
42.851	4.343.766	1.385	3.775.098	9.608	-993.005	192	-121.146	47
122.834	8.382.420	3.687	4.833.726	28.657	-3.445.019	452	-188.460	48

Q: Statistik Austria.

1.10 Veranlagungsebene: Gesamt (NUTS-Regionen)

Zeile	Regionale Gliederung (NUTS1, NUTS2, NUTS3)	Zu versteuerndes Einkommen		Anrechenbare Mindest-Köst		Körperschaft- steuer	
		Fälle	1.000 EUR	Fälle	1.000 EUR	Fälle	1.000 EUR
1	Mittelburgenland	277	42.274	61	-105	401	10.728
2	Nordburgenland	1.224	238.303	288	-609	1.900	60.403
3	Südburgenland	588	62.571	139	-358	908	16.063
4	BURGENLAND	2.089	343.148	488	-1.072	3.209	87.194
5	Mostviertel-Eisenwurzen	1.509	378.526	311	-683	2.203	95.740
6	Niederösterreich-Süd	1.625	364.722	405	-866	2.515	92.740
7	Sankt Pölten	1.066	375.943	274	-613	1.596	94.830
8	Waldviertel	1.347	254.389	277	-652	1.996	64.995
9	Weinviertel	491	50.115	113	-255	754	13.053
10	Wiener Umland-Nord	2.343	336.821	582	-1.299	3.652	86.060
11	Wiener Umland-Süd	3.702	1.339.055	913	-2.291	5.815	338.024
12	NIEDERÖSTERREICH	12.083	3.099.571	2.875	-6.658	18.531	785.442
13	Wien	21.924	8.687.404	5.335	-15.114	38.825	2.216.707
14	WIEN	21.924	8.687.404	5.335	-15.114	38.825	2.216.707
15	OSTÖSTERREICH	36.096	12.130.124	8.698	-22.845	60.565	3.089.343
16	Klagenfurt-Villach	2.656	693.251	620	-1.394	4.505	174.214
17	Oberkärnten	985	106.007	208	-459	1.469	27.038
18	Unterkärnten	1.044	249.825	221	-542	1.602	63.173
19	KÄRNTEN	4.685	1.049.083	1.049	-2.394	7.576	264.426
20	Graz	3.948	838.047	1.023	-2.355	6.325	213.249
21	Liezen	594	72.718	160	-406	912	18.571
22	Östliche Obersteiermark	992	150.390	259	-572	1.488	38.682
23	Oststeiermark	1.789	244.002	433	-801	2.597	62.179
24	West- und Südsteiermark	1.219	238.037	318	-609	1.916	60.340
25	Westliche Obersteiermark	699	118.991	156	-334	1.047	30.390
26	STEIERMARK	9.241	1.662.185	2.349	-5.078	14.285	423.411
27	SÜDÖSTERREICH	13.926	2.711.267	3.398	-7.472	21.861	687.837
28	Innviertel	2.105	643.124	437	-881	2.918	161.999
29	Linz-Wels	5.509	2.420.007	1.168	-2.787	8.151	611.692
30	Mühlviertel	1.280	358.884	257	-512	1.767	90.237
31	Steyr-Kirchdorf	1.168	659.416	250	-542	1.709	166.052
32	Traunviertel	1.921	418.576	441	-1.121	2.893	106.256
33	OBERÖSTERREICH	11.983	4.500.007	2.553	-5.842	17.438	1.136.236
34	Lungau	199	22.428	36	-51	284	5.730
35	Pinzgau-Pongau	1.974	289.362	505	-996	2.797	73.430
36	Salzburg und Umgebung	4.653	2.133.431	1.063	-2.522	7.195	535.781
37	SALZBURG	6.826	2.445.221	1.604	-3.570	10.276	614.941
38	Außerfern	286	155.199	71	-118	389	38.934
39	Innsbruck	2.709	880.452	602	-1.793	4.163	222.309
40	Osttirol	409	87.415	80	-153	572	22.095
41	Tiroler Oberland	981	204.625	224	-530	1.317	53.035
42	Tiroler Unterland	2.635	580.509	630	-1.625	3.800	147.198
43	TIROL	7.020	1.908.200	1.607	-4.218	10.241	483.571
44	Bludenz-Bregenzer Wald	1.055	257.636	237	-507	1.383	65.250
45	Rheintal-Bodensee	2.937	1.273.154	767	-1.662	4.192	322.445
46	VORARLBERG	3.992	1.530.789	1.004	-2.169	5.575	387.695
47	WESTÖSTERREICH	29.821	10.384.217	6.768	-15.798	43.530	2.622.443
48	Insgesamt	79.843	25.225.608	18.864	-46.115	125.956	6.399.623

Statistik der Körperschaftsteuer 2013
1.10 Veranlagungsebene: Gesamt (NUTS-Regionen)

Anrechenbare inländische Kapitalertragsteuer		Ausländische Steuer		Abgabenschuld		Gutschrift		Zeile
Fälle	1.000 EUR	Fälle	1.000 EUR	Fälle	1.000 EUR	Fälle	1.000 EUR	
142	-286	5	-85	395	10.418	12	-136	1
937	-3.716	20	-178	1.875	57.270	57	-1.529	2
511	-369	8	-59	896	15.350	34	-18	3
1.590	-4.370	33	-322	3.166	83.038	103	-1.683	4
1.255	-1.781	19	-1.320	2.172	92.000	64	-119	5
1.215	-2.136	17	-419	2.482	87.003	53	-819	6
912	-3.368	19	-932	1.562	89.989	53	-234	7
1.090	-2.419	27	-147	1.960	61.876	52	-197	8
400	-1.363	8	-45	744	11.580	21	-249	9
1.901	-2.211	30	-206	3.595	82.758	79	-692	10
2.886	-2.386	42	-993	5.763	333.422	72	-842	11
9.659	-15.665	162	-4.061	18.278	758.628	394	-3.154	12
18.007	-96.281	433	-50.474	38.107	2.100.144	866	-77.218	13
18.007	-96.281	433	-50.474	38.107	2.100.144	866	-77.218	14
29.256	-116.316	628	-54.858	59.551	2.941.810	1.363	-82.054	15
2.433	-5.760	40	-510	4.420	171.914	136	-6.428	16
775	-309	5	-1	1.446	26.592	42	-328	17
943	-795	11	-101	1.573	61.768	38	-109	18
4.151	-6.864	56	-611	7.439	260.274	216	-6.865	19
3.513	-9.264	61	-1.105	6.245	205.190	138	-5.023	20
497	-492	11	-15	902	17.713	16	-97	21
858	-523	11	-75	1.466	37.615	37	-347	22
1.583	-1.202	27	-50	2.576	60.379	54	-337	23
1.145	-854	19	-52	1.904	58.856	24	-279	24
622	-593	7	-11	1.030	29.544	28	-118	25
8.218	-12.928	136	-1.307	14.123	409.297	297	-6.201	26
12.369	-19.792	192	-1.919	21.562	669.571	513	-13.066	27
1.506	-3.602	49	-313	2.874	157.745	58	-602	28
3.704	-27.311	132	-2.674	8.009	582.235	193	-3.670	29
979	-4.300	28	-872	1.745	86.083	42	-1.573	30
870	-2.084	29	-1.970	1.684	161.615	40	-1.298	31
1.393	-2.824	40	-991	2.862	101.722	60	-520	32
8.452	-40.120	278	-6.821	17.174	1.089.400	393	-7.663	33
143	-78	-	-	282	5.609	6	-8	34
1.488	-860	7	-66	2.769	71.588	56	-175	35
3.098	-18.008	65	-6.606	7.112	510.387	124	-5.601	36
4.729	-18.946	72	-6.673	10.163	587.583	186	-5.784	37
202	-326	5	-97	387	38.584	7	-191	38
2.191	-15.645	65	-560	4.086	208.810	124	-4.528	39
289	-223	9	-38	561	21.711	17	-31	40
803	-1.071	17	-154	1.305	51.369	26	-116	41
2.087	-2.166	53	-158	3.767	142.581	79	-522	42
5.572	-19.431	149	-1.007	10.106	463.055	253	-5.389	43
700	-1.495	11	-351	1.361	63.077	46	-216	44
1.660	-6.225	52	-3.108	4.134	312.150	87	-2.064	45
2.360	-7.719	63	-3.459	5.495	375.226	133	-2.280	46
21.113	-86.216	562	-17.960	42.938	2.515.263	965	-21.115	47
62.738	-222.324	1.382	-74.736	124.051	6.126.645	2.841	-116.235	48

Q: Statistik Austria.

1.11 Veranlagungsebene: Steuerfälle (NUTS-Regionen)

Zeile	Regionale Gliederung (NUTS1, NUTS2, NUTS3)	Einzelveranlagungen und Gruppenveranlagungen			Steuerlicher Gewinn / Summe der steuerl. Einkünfte positiv		Steuerlicher Verlust / Summe der steuerl. Einkünfte negativ	
		Gesamt	Einzel	Gruppen	Fälle	1.000 EUR	Fälle	1.000 EUR
1	Mittelburgenland	277	273	4	277	52.236	-	-
2	Nordburgenland	1.224	1.198	26	1.224	319.132	-	-
3	Südburgenland	588	571	17	588	87.059	-	-
4	BURGENLAND	2.089	2.042	47	2.089	458.427	-	-
5	Mostviertel-Eisenwurzen	1.509	1.461	48	1.509	472.181	-	-
6	Niederösterreich-Süd	1.625	1.574	51	1.625	410.944	-	-
7	Sankt Pölten	1.066	1.039	27	1.066	428.914	-	-
8	Waldviertel	1.347	1.301	46	1.347	289.671	-	-
9	Weinviertel	491	486	5	491	56.243	-	-
10	Wiener Umland-Nord	2.343	2.279	64	2.343	385.513	-	-
11	Wiener Umland-Süd	3.702	3.594	108	3.702	1.474.831	-	-
12	NIEDERÖSTERREICH	12.083	11.734	349	12.083	3.518.296	-	-
13	Wien	21.924	21.230	694	21.924	10.078.132	-	-
14	WIEN	21.924	21.230	694	21.924	10.078.132	-	-
15	OSTÖSTERREICH	36.096	35.006	1.090	36.096	14.054.855	-	-
16	Klagenfurt-Villach	2.656	2.570	86	2.656	773.722	-	-
17	Oberkärnten	985	971	14	985	118.801	-	-
18	Unterkärnten	1.044	1.001	43	1.044	272.375	-	-
19	KÄRNTEN	4.685	4.542	143	4.685	1.164.899	-	-
20	Graz	3.948	3.839	109	3.948	945.885	-	-
21	Liezen	594	582	12	594	85.244	-	-
22	Östliche Obersteiermark	992	962	30	992	171.565	-	-
23	Oststeiermark	1.789	1.733	56	1.789	271.114	-	-
24	West- und Südsteiermark	1.219	1.180	39	1.219	258.245	-	-
25	Westliche Obersteiermark	699	683	16	699	134.388	-	-
26	STEIERMARK	9.241	8.979	262	9.241	1.866.442	-	-
27	SÜDÖSTERREICH	13.926	13.521	405	13.926	3.031.340	-	-
28	Innviertel	2.105	2.019	86	2.105	758.311	-	-
29	Linz-Wels	5.509	5.269	240	5.509	2.612.565	-	-
30	Mühlviertel	1.280	1.246	34	1.280	378.972	-	-
31	Steyr-Kirchdorf	1.168	1.130	38	1.168	691.895	-	-
32	Traunviertel	1.921	1.836	85	1.921	458.625	-	-
33	OBERÖSTERREICH	11.983	11.500	483	11.983	4.900.368	-	-
34	Lungau	199	194	5	199	25.859	-	-
35	Pinzgau-Pongau	1.974	1.940	34	1.974	320.584	-	-
36	Salzburg und Umgebung	4.653	4.515	138	4.653	2.296.718	-	-
37	SALZBURG	6.826	6.649	177	6.826	2.643.161	-	-
38	Außerfern	286	280	6	286	165.569	-	-
39	Innsbruck	2.709	2.607	102	2.709	975.261	-	-
40	Osttirol	409	402	7	409	93.952	-	-
41	Tiroler Oberland	981	962	19	981	225.998	-	-
42	Tiroler Unterland	2.635	2.562	73	2.635	644.448	-	-
43	TIROL	7.020	6.813	207	7.020	2.105.228	-	-
44	Bludenz-Bregenzer Wald	1.055	1.026	29	1.055	288.751	-	-
45	Rheinthal-Bodensee	2.937	2.832	105	2.937	1.362.919	-	-
46	VORARLBERG	3.992	3.858	134	3.992	1.651.670	-	-
47	WESTÖSTERREICH	29.821	28.820	1.001	29.821	11.300.427	-	-
48	Insgesamt	79.843	77.347	2.496	79.843	28.386.622	-	-

Statistik der Körperschaftsteuer 2013
1.11 Veranlagungsebene: Steuerfälle (NUTS-Regionen)

Steuerlicher Gewinn bzw. Verlust / Summe Einkünfte - Einzelveranlagungen -		Steuerpflichtiger Gewinn bzw. Verlust / Summe Einkünfte - Gruppenveranlagungen -		Verlustabzug (ohne Vor- und Außergruppenverluste)		Verluste ausländischer Gruppenmitglieder		Zeile
Fälle	1.000 EUR	Fälle	1.000 EUR	Fälle	1.000 EUR	Fälle	1.000 EUR	
273	48.026	4	4.210	105	-9.961	-	-	1
1.198	230.005	26	89.127	415	-80.731	1	71	2
571	55.426	17	31.632	240	-24.450	2	-119	3
2.042	333.457	47	124.969	760	-115.142	3	-48	4
1.461	238.337	48	233.843	480	-93.560	4	109.920	5
1.574	252.460	51	158.483	629	-46.166	6	-4.852	6
1.039	203.571	27	225.343	396	-52.876	3	-2.399	7
1.301	242.581	46	47.090	474	-35.185	3	-197	8
486	53.340	5	2.903	193	-6.073	-	-	9
2.279	302.073	64	83.440	913	-48.596	8	-1.785	10
3.594	758.418	108	716.413	1.423	-135.707	24	-161	11
11.734	2.050.781	349	1.467.515	4.508	-418.165	48	100.526	12
21.230	5.672.106	694	4.406.026	8.496	-1.389.195	86	614	13
21.230	5.672.106	694	4.406.026	8.496	-1.389.195	86	614	14
35.006	8.056.345	1.090	5.998.510	13.764	-1.922.502	137	101.091	15
2.570	487.416	86	286.306	935	-79.128	10	-9.953	16
971	104.166	14	14.636	311	-12.794	1	34	17
1.001	148.722	43	123.653	343	-22.515	4	600	18
4.542	740.304	143	424.595	1.589	-114.437	15	-9.319	19
3.839	684.177	109	261.708	1.422	-107.459	16	-3.242	20
582	70.389	12	14.856	220	-12.524	-	-	21
962	143.355	30	28.210	334	-21.145	1	-95	22
1.733	217.794	56	53.320	586	-27.048	7	-1.904	23
1.180	199.078	39	59.166	459	-20.174	4	-1.206	24
683	114.754	16	19.634	265	-15.386	1	-585	25
8.979	1.429.548	262	436.894	3.286	-203.737	29	-7.033	26
13.521	2.169.851	405	861.489	4.875	-318.174	44	-16.352	27
2.019	458.226	86	300.085	596	-114.991	21	1.306	28
5.269	1.490.526	240	1.122.039	1.761	-192.094	30	-12.901	29
1.246	281.035	34	97.937	387	-20.056	6	2.055	30
1.130	301.083	38	390.811	402	-32.432	8	-3.164	31
1.836	307.863	85	150.763	624	-40.009	9	6.178	32
11.500	2.838.733	483	2.061.635	3.770	-399.582	74	-6.526	33
194	22.932	5	2.927	59	-3.431	-	-	34
1.940	300.525	34	20.059	597	-31.191	2	648	35
4.515	1.216.881	138	1.079.837	1.565	-163.164	27	-34.723	36
6.649	1.540.338	177	1.102.823	2.221	-197.786	29	-34.075	37
280	89.327	6	76.242	80	-10.370	1	1.088	38
2.607	507.521	102	467.740	870	-94.626	6	10.338	39
402	65.148	7	28.803	126	-6.537	2	-81	40
962	200.983	19	25.015	283	-21.357	3	-1.977	41
2.562	547.358	73	97.090	850	-63.876	10	-3.665	42
6.813	1.410.337	207	694.891	2.209	-196.766	22	5.703	43
1.026	169.962	29	118.790	287	-30.995	5	-1.815	44
2.832	812.448	105	550.471	941	-89.680	14	-2.263	45
3.858	982.409	134	669.261	1.228	-120.675	19	-4.078	46
28.820	6.771.817	1.001	4.528.609	9.428	-914.809	144	-38.977	47
77.347	16.998.013	2.496	11.388.609	28.067	-3.155.485	325	45.763	48

Q: Statistik Austria.

Statistik der Körperschaftsteuer 2013

1.11 Veranlagungsebene: Steuerfälle (NUTS-Regionen)

Zeile	Regionale Gliederung (NUTS1, NUTS2, NUTS3)	Zu versteuerndes Einkommen		Anrechenbare Mindest-Köst		Körperschaft- steuer	
		Fälle	1.000 EUR	Fälle	1.000 EUR	Fälle	1.000 EUR
1	Mittelburgenland	277	42.274	61	-105	277	10.600
2	Nordburgenland	1.224	238.303	288	-609	1.224	59.637
3	Südburgenland	588	62.571	139	-358	588	15.717
4	BURGENLAND	2.089	343.148	488	-1.072	2.089	85.954
5	Mostviertel-Eisenwurzen	1.509	378.526	311	-683	1.509	94.967
6	Niederösterreich-Süd	1.625	364.722	405	-866	1.624	91.676
7	Sankt Pölten	1.066	375.943	274	-613	1.066	94.193
8	Waldviertel	1.347	254.389	277	-652	1.347	64.000
9	Weinviertel	491	50.115	113	-255	491	12.747
10	Wiener Umland-Nord	2.343	336.821	582	-1.299	2.343	84.487
11	Wiener Umland-Süd	3.702	1.339.055	913	-2.291	3.702	335.599
12	NIEDERÖSTERREICH	12.083	3.099.571	2.875	-6.658	12.082	777.668
13	Wien	21.924	8.687.404	5.335	-15.114	21.921	2.179.539
14	WIEN	21.924	8.687.404	5.335	-15.114	21.921	2.179.539
15	OSTÖSTERREICH	36.096	12.130.124	8.698	-22.845	36.092	3.043.161
16	Klagenfurt-Villach	2.656	693.251	620	-1.394	2.651	171.841
17	Oberkärnten	985	106.007	208	-459	983	26.499
18	Unterkärnten	1.044	249.825	221	-542	1.044	62.537
19	KÄRNTEN	4.685	1.049.083	1.049	-2.394	4.678	260.877
20	Graz	3.948	838.047	1.023	-2.355	3.945	210.306
21	Liezen	594	72.718	160	-406	594	18.230
22	Östliche Obersteiermark	992	150.390	259	-572	992	37.531
23	Oststeiermark	1.789	244.002	433	-801	1.789	61.291
24	West- und Südsteiermark	1.219	238.037	318	-609	1.219	59.754
25	Westliche Obersteiermark	699	118.991	156	-334	699	29.956
26	STEIERMARK	9.241	1.662.185	2.349	-5.078	9.238	417.068
27	SÜDÖSTERREICH	13.926	2.711.267	3.398	-7.472	13.916	677.945
28	Innviertel	2.105	643.124	437	-881	2.105	161.082
29	Linz-Wels	5.509	2.420.007	1.168	-2.787	5.509	607.809
30	Mühlviertel	1.280	358.884	257	-512	1.279	89.744
31	Steyr-Kirchdorf	1.168	659.416	250	-542	1.168	165.420
32	Traunviertel	1.921	418.576	441	-1.121	1.921	104.980
33	OBERÖSTERREICH	11.983	4.500.007	2.553	-5.842	11.982	1.129.036
34	Lungau	199	22.428	36	-51	199	5.629
35	Pinzgau-Pongau	1.974	289.362	505	-996	1.974	72.549
36	Salzburg und Umgebung	4.653	2.133.431	1.063	-2.522	4.649	533.833
37	SALZBURG	6.826	2.445.221	1.604	-3.570	6.822	612.011
38	Außerfern	286	155.199	71	-118	286	38.817
39	Innsbruck	2.709	880.452	602	-1.793	2.709	220.534
40	Osttirol	409	87.415	80	-153	409	21.919
41	Tiroler Oberland	981	204.625	224	-530	981	51.517
42	Tiroler Unterland	2.635	580.509	630	-1.625	2.635	145.527
43	TIROL	7.020	1.908.200	1.607	-4.218	7.020	478.314
44	Bludenz-Bregenzer Wald	1.055	257.636	237	-507	1.054	65.024
45	Rheintal-Bodensee	2.937	1.273.154	767	-1.662	2.937	320.492
46	VORARLBERG	3.992	1.530.789	1.004	-2.169	3.991	385.515
47	WESTÖSTERREICH	29.821	10.384.217	6.768	-15.798	29.815	2.604.877
48	Insgesamt	79.843	25.225.608	18.864	-46.115	79.823	6.325.983

Statistik der Körperschaftsteuer 2013
1.11 Veranlagungsebene: Steuerfälle (NUTS-Regionen)

Anrechenbare inländische Kapitalertragsteuer		Ausländische Steuer		Abgabenschuld		Gutschrift		Zeile
Fälle	1.000 EUR	Fälle	1.000 EUR	Fälle	1.000 EUR	Fälle	1.000 EUR	
99	-212	5	-85	272	10.293	3	-61	1
648	-3.541	20	-178	1.208	56.526	13	-1.362	2
341	-349	8	-59	581	15.016	6	-4	3
1.088	-4.101	33	-322	2.061	81.834	22	-1.427	4
885	-1.674	19	-1.320	1.494	91.201	11	-21	5
848	-1.500	16	-419	1.602	85.978	17	-206	6
611	-3.255	19	-932	1.046	89.380	15	-143	7
741	-2.343	27	-147	1.322	60.904	10	-104	8
274	-1.352	8	-45	482	11.279	8	-240	9
1.298	-2.010	30	-206	2.307	81.244	28	-511	10
1.983	-1.888	42	-993	3.668	330.679	25	-371	11
6.640	-14.022	161	-4.061	11.921	750.665	114	-1.595	12
10.969	-30.708	415	-50.462	21.613	2.065.705	199	-12.826	13
10.969	-30.708	415	-50.462	21.613	2.065.705	199	-12.826	14
18.697	-48.832	609	-54.845	35.595	2.898.204	335	-15.848	15
1.511	-5.269	40	-510	2.600	169.339	40	-5.735	16
512	-263	5	-1	968	25.961	11	-187	17
652	-765	11	-101	1.021	61.144	12	-90	18
2.675	-6.297	56	-611	4.589	256.444	63	-6.012	19
2.277	-7.415	59	-1.104	3.901	202.374	36	-3.299	20
329	-476	11	-15	588	17.383	3	-93	21
614	-454	10	-71	982	36.510	8	-246	22
1.095	-960	27	-50	1.780	59.474	8	-78	23
769	-719	19	-52	1.212	58.131	6	-5	24
447	-530	7	-11	685	29.124	11	-45	25
5.531	-10.554	133	-1.302	9.148	402.996	72	-3.767	26
8.206	-16.852	189	-1.914	13.737	659.440	135	-9.779	27
1.127	-3.489	49	-313	2.078	156.832	19	-493	28
2.698	-26.286	131	-2.674	5.429	578.217	64	-2.397	29
719	-3.962	28	-872	1.260	85.552	14	-1.197	30
631	-1.876	29	-1.970	1.152	160.998	14	-1.106	31
965	-2.676	40	-991	1.904	100.434	15	-376	32
6.140	-38.289	277	-6.820	11.823	1.082.033	126	-5.570	33
102	-73	-	-	198	5.511	1	-6	34
1.076	-755	7	-66	1.956	70.732	18	-92	35
2.180	-14.225	62	-6.605	4.608	507.485	27	-862	36
3.358	-15.053	69	-6.671	6.762	583.728	46	-961	37
142	-132	5	-97	286	38.471	-	-	38
1.461	-12.220	65	-560	2.681	207.181	24	-1.246	39
217	-195	9	-38	401	21.539	6	-8	40
599	-981	17	-154	973	49.867	7	-28	41
1.478	-2.026	53	-158	2.616	140.954	18	-393	42
3.897	-15.554	149	-1.007	6.957	458.011	55	-1.675	43
515	-1.420	11	-351	1.044	62.726	6	-17	44
1.209	-5.583	51	-3.106	2.907	310.009	23	-546	45
1.724	-7.004	62	-3.457	3.951	372.735	29	-563	46
15.119	-75.900	557	-17.956	29.493	2.496.506	256	-8.769	47
42.022	-141.583	1.355	-74.715	78.825	6.054.151	726	-34.395	48

Q: Statistik Austria.

1.12 Veranlagungsebene: Nullfälle (NUTS-Regionen)

Zeile	Regionale Gliederung (NUTS1, NUTS2, NUTS3)	Einzelveranlagungen und Gruppenveranlagungen			Steuerlicher Gewinn / Summe der steuerl. Einkünfte positiv		Steuerlicher Verlust / Summe der steuerl. Einkünfte negativ	
		Gesamt	Einzel	Gruppen	Fälle	1.000 EUR	Fälle	1.000 EUR
1	Mittelburgenland	157	157	-	5	463	138	-9.389
2	Nordburgenland	818	806	12	16	502	696	-69.764
3	Südburgenland	410	406	4	22	1.393	347	-28.677
4	BURGENLAND	1.385	1.369	16	43	2.357	1.181	-107.830
5	Mostviertel-Eisenwurzen	834	816	18	33	5.702	708	-95.067
6	Niederösterreich-Süd	1.048	1.031	17	34	4.325	877	-121.576
7	Sankt Pölten	660	644	16	25	1.134	558	-83.058
8	Waldviertel	874	852	22	39	19.139	752	-75.873
9	Weinviertel	367	362	5	34	6.705	295	-20.261
10	Wiener Umland-Nord	1.521	1.501	20	38	5.264	1.288	-194.033
11	Wiener Umland-Süd	2.348	2.303	45	38	6.891	1.991	-590.593
12	NIEDERÖSTERREICH	7.652	7.509	143	241	49.160	6.469	-1.180.460
13	Wien	18.859	18.399	460	220	130.298	15.923	-8.744.463
14	WIEN	18.859	18.399	460	220	130.298	15.923	-8.744.463
15	OSTÖSTERREICH	27.896	27.277	619	504	181.815	23.573	-10.032.753
16	Klagenfurt-Villach	2.145	2.105	40	34	4.016	1.754	-957.421
17	Oberkärnten	589	575	14	9	1.823	523	-47.093
18	Unterkärnten	660	639	21	9	544	562	-87.799
19	KÄRNTEN	3.394	3.319	75	52	6.383	2.839	-1.092.312
20	Graz	2.765	2.696	69	60	17.311	2.389	-678.833
21	Liezen	386	383	3	5	28	350	-35.458
22	Östliche Obersteiermark	587	578	9	9	79	493	-74.727
23	Oststeiermark	965	945	20	21	2.318	883	-166.247
24	West- und Südsteiermark	806	788	18	16	3.821	694	-89.415
25	Westliche Obersteiermark	419	412	7	8	1.288	367	-32.212
26	STEIERMARK	5.928	5.802	126	119	24.845	5.176	-1.076.892
27	SÜDÖSTERREICH	9.322	9.121	201	171	31.229	8.015	-2.169.204
28	Innviertel	989	962	27	42	2.853	845	-101.149
29	Linz-Wels	3.060	2.969	91	69	21.516	2.612	-444.430
30	Mühlviertel	626	615	11	19	2.856	545	-35.966
31	Steyr-Kirchdorf	639	620	19	17	536	532	-76.742
32	Traunviertel	1.111	1.069	42	13	8.831	978	-355.004
33	OBERÖSTERREICH	6.425	6.235	190	160	36.591	5.512	-1.013.291
34	Lungau	98	94	4	1	1	88	-10.361
35	Pinzgau-Pongau	998	981	17	12	6.949	896	-141.217
36	Salzburg und Umgebung	2.969	2.911	58	55	6.415	2.515	-1.399.490
37	SALZBURG	4.065	3.986	79	68	13.366	3.499	-1.551.068
38	Außerfern	142	141	1	4	1.170	127	-18.027
39	Innsbruck	1.754	1.720	34	38	4.050	1.502	-238.643
40	Osttirol	206	205	1	5	1.836	181	-18.292
41	Tiroler Oberland	402	387	15	8	7.391	351	-48.701
42	Tiroler Unterland	1.373	1.347	26	22	9.255	1.203	-140.481
43	TIROL	3.877	3.800	77	77	23.701	3.364	-464.144
44	Bludenz-Bregenzer Wald	437	427	10	9	722	385	-41.927
45	Rheinthal-Bodensee	1.483	1.445	38	30	4.792	1.311	-190.305
46	VORARLBERG	1.920	1.872	48	39	5.514	1.696	-232.232
47	WESTÖSTERREICH	16.287	15.893	394	344	79.172	14.071	-3.260.735
48	Insgesamt	53.505	52.291	1.214	1.019	292.216	45.659	-15.462.692

Statistik der Körperschaftsteuer 2013
1.12 Veranlagungsebene: Nullfälle (NUTS-Regionen)

Steuerlicher Gewinn bzw. Verlust / Summe Einkünfte - Einzelveranlagungen -		Steuerpflichtiger Gewinn bzw. Verlust / Summe Einkünfte - Gruppenveranlagungen -		Verlustabzug (ohne Vor- und Außergruppenverluste)		Verluste ausländischer Gruppenmitglieder		Zeile
Fälle	1.000 EUR	Fälle	1.000 EUR	Fälle	1.000 EUR	Fälle	1.000 EUR	
143	-8.926	-	-	3	-447	-	-	1
700	-62.328	12	-6.935	7	-453	-	-	2
365	-26.973	4	-310	12	-1.312	-	-	3
1.208	-98.228	16	-7.245	22	-2.212	-	-	4
723	-73.319	18	-16.047	18	-5.612	2	-1.260	5
896	-81.014	15	-36.238	18	-4.237	2	-4.573	6
567	-48.934	16	-32.989	11	-1.027	1	39	7
769	-32.915	22	-23.818	15	-19.032	1	-603	8
325	-16.551	4	2.996	8	-6.584	-	-	9
1.306	-94.174	20	-94.595	12	-5.098	6	-84.331	10
1.986	-274.325	43	-309.377	33	-6.857	7	-4.015	11
6.572	-621.232	138	-510.069	115	-48.448	19	-94.744	12
15.688	-4.655.032	455	-3.959.134	157	-129.804	41	-41.737	13
15.688	-4.655.032	455	-3.959.134	157	-129.804	41	-41.737	14
23.468	-5.374.491	609	-4.476.447	294	-180.464	60	-136.482	15
1.750	-147.833	38	-805.571	22	-3.952	4	-2.096	16
518	-35.012	14	-10.257	5	-1.802	1	-363	17
550	-42.039	21	-45.216	6	-525	4	2.447	18
2.818	-224.885	73	-861.044	33	-6.279	9	-13	19
2.381	-315.686	68	-345.836	47	-17.204	5	-10.467	20
352	-32.796	3	-2.635	3	-12	-	-	21
493	-49.669	9	-24.979	6	-55	2	-2.947	22
884	-112.393	20	-51.536	9	-2.251	2	-2.238	23
692	-50.575	18	-35.019	13	-3.803	1	92	24
368	-27.047	7	-3.877	5	-1.271	-	-	25
5.170	-588.165	125	-463.881	83	-24.596	10	-15.560	26
7.988	-813.051	198	-1.324.925	116	-30.875	19	-15.572	27
861	-75.437	26	-22.859	14	-2.694	3	-1.605	28
2.594	-247.011	87	-175.902	32	-21.323	9	-16.063	29
554	-31.782	10	-1.328	6	-2.780	2	-437	30
531	-36.558	18	-39.648	8	-494	3	-3.443	31
949	-103.618	42	-242.556	6	-8.810	3	-11.103	32
5.489	-494.406	183	-482.293	66	-36.102	20	-32.650	33
85	-8.953	4	-1.407	1	-1	-	-	34
891	-103.509	17	-30.759	6	-6.924	3	-20.713	35
2.514	-1.305.200	56	-87.874	39	-6.338	8	-908	36
3.490	-1.417.662	77	-120.040	46	-13.264	11	-21.621	37
130	-15.027	1	-1.831	2	-1.161	-	-	38
1.507	-195.805	33	-38.787	23	-3.898	6	-3.244	39
185	-12.966	1	-3.490	3	-1.817	-	-	40
344	-26.612	15	-14.698	5	-7.342	1	1.955	41
1.199	-98.883	26	-32.343	16	-9.226	5	-16.085	42
3.365	-349.293	76	-91.150	49	-23.444	12	-17.374	43
384	-36.172	10	-5.033	5	-699	1	117	44
1.303	-130.519	38	-54.995	14	-4.687	4	-10.641	45
1.687	-166.691	48	-60.028	19	-5.386	5	-10.524	46
14.031	-2.428.052	384	-753.511	180	-78.196	48	-82.169	47
45.487	-8.615.593	1.191	-6.554.883	590	-289.535	127	-234.223	48

Q: Statistik Austria.

1.12 Veranlagungsebene: Nullfälle (NUTS-Regionen)

Zeile	Regionale Gliederung (NUTS1, NUTS2, NUTS3)	Zu versteuerndes Einkommen		Anrechenbare Mindest-Köst		Körperschaft- steuer	
		Fälle	1.000 EUR	Fälle	1.000 EUR	Fälle	1.000 EUR
1	Mittelburgenland	-	-	-	-	124	128
2	Nordburgenland	-	-	-	-	676	766
3	Südburgenland	-	-	-	-	320	346
4	BURGENLAND	-	-	-	-	1.120	1.240
5	Mostviertel-Eisenwurzen	-	-	-	-	694	773
6	Niederösterreich-Süd	-	-	-	-	891	1.065
7	Sankt Pölten	-	-	-	-	530	637
8	Waldviertel	-	-	-	-	649	995
9	Weinviertel	-	-	-	-	263	306
10	Wiener Umland-Nord	-	-	-	-	1.309	1.574
11	Wiener Umland-Süd	-	-	-	-	2.113	2.425
12	NIEDERÖSTERREICH	-	-	-	-	6.449	7.775
13	Wien	-	-	-	-	16.904	37.168
14	WIEN	-	-	-	-	16.904	37.168
15	OSTÖSTERREICH	-	-	-	-	24.473	46.182
16	Klagenfurt-Villach	-	-	-	-	1.854	2.372
17	Oberkärnten	-	-	-	-	486	539
18	Unterkärnten	-	-	-	-	558	637
19	KÄRNTEN	-	-	-	-	2.898	3.549
20	Graz	-	-	-	-	2.380	2.943
21	Liezen	-	-	-	-	318	341
22	Östliche Obersteiermark	-	-	-	-	496	1.151
23	Oststeiermark	-	-	-	-	808	888
24	West- und Südsteiermark	-	-	-	-	697	586
25	Westliche Obersteiermark	-	-	-	-	348	433
26	STEIERMARK	-	-	-	-	5.047	6.343
27	SÜDÖSTERREICH	-	-	-	-	7.945	9.892
28	Innviertel	-	-	-	-	813	917
29	Linz-Wels	-	-	-	-	2.642	3.883
30	Mühlviertel	-	-	-	-	488	493
31	Steyr-Kirchdorf	-	-	-	-	541	632
32	Traunviertel	-	-	-	-	972	1.276
33	OBERÖSTERREICH	-	-	-	-	5.456	7.200
34	Lungau	-	-	-	-	85	101
35	Pinzgau-Pongau	-	-	-	-	823	881
36	Salzburg und Umgebung	-	-	-	-	2.546	1.948
37	SALZBURG	-	-	-	-	3.454	2.930
38	Außerfern	-	-	-	-	103	117
39	Innsbruck	-	-	-	-	1.454	1.774
40	Osttirol	-	-	-	-	163	176
41	Tiroler Oberland	-	-	-	-	336	1.519
42	Tiroler Unterland	-	-	-	-	1.165	1.671
43	TIROL	-	-	-	-	3.221	5.257
44	Bludenz-Bregenzener Wald	-	-	-	-	329	227
45	Rheintal-Bodensee	-	-	-	-	1.255	1.953
46	VORARLBERG	-	-	-	-	1.584	2.180
47	WESTÖSTERREICH	-	-	-	-	13.715	17.566
48	Insgesamt	-	-	-	-	46.133	73.640

Statistik der Körperschaftsteuer 2013
1.12 Veranlagungsebene: Nullfälle (NUTS-Regionen)

Anrechenbare inländische Kapitalertragsteuer		Ausländische Steuer		Abgabenschuld		Gutschrift		Zeile
Fälle	1.000 EUR	Fälle	1.000 EUR	Fälle	1.000 EUR	Fälle	1.000 EUR	
43	-74	-	-	123	125	9	-76	1
289	-175	-	-	667	744	44	-166	2
170	-20	-	-	315	334	28	-14	3
502	-269	-	-	1.105	1.204	81	-256	4
370	-107	-	-	678	799	53	-98	5
367	-636	1	-	880	1.025	36	-614	6
301	-113	-	-	516	608	38	-91	7
349	-76	-	-	638	972	42	-93	8
126	-11	-	-	262	302	13	-9	9
603	-201	-	-	1.288	1.514	51	-181	10
903	-498	-	-	2.095	2.744	47	-472	11
3.019	-1.642	1	-	6.357	7.963	280	-1.559	12
7.038	-65.572	18	-12	16.494	34.439	667	-64.392	13
7.038	-65.572	18	-12	16.494	34.439	667	-64.392	14
10.559	-67.484	19	-12	23.956	43.606	1.028	-66.207	15
922	-491	-	-	1.820	2.576	96	-693	16
263	-46	-	-	478	631	31	-141	17
291	-30	-	-	552	624	26	-19	18
1.476	-567	-	-	2.850	3.830	153	-853	19
1.236	-1.848	2	-	2.344	2.816	102	-1.724	20
168	-16	-	-	314	329	13	-4	21
244	-70	1	-5	484	1.105	29	-100	22
488	-242	-	-	796	905	46	-259	23
376	-135	-	-	692	725	18	-274	24
175	-63	-	-	345	420	17	-74	25
2.687	-2.374	3	-5	4.975	6.301	225	-2.434	26
4.163	-2.941	3	-5	7.825	10.131	378	-3.287	27
379	-112	-	-	796	913	39	-109	28
1.006	-1.025	1	-1	2.580	4.018	129	-1.272	29
260	-338	-	-	485	531	28	-376	30
239	-208	-	-	532	617	26	-192	31
428	-148	-	-	958	1.287	45	-144	32
2.312	-1.831	1	-1	5.351	7.366	267	-2.093	33
41	-5	-	-	84	98	5	-2	34
412	-105	-	-	813	856	38	-82	35
918	-3.783	3	-1	2.504	2.902	97	-4.739	36
1.371	-3.893	3	-1	3.401	3.855	140	-4.823	37
60	-194	-	-	101	113	7	-191	38
730	-3.425	-	-	1.405	1.629	100	-3.282	39
72	-28	-	-	160	172	11	-24	40
204	-90	-	-	332	1.502	19	-88	41
609	-141	-	-	1.151	1.627	61	-128	42
1.675	-3.877	-	-	3.149	5.044	198	-3.713	43
185	-74	-	-	317	351	40	-199	44
451	-641	1	-2	1.227	2.141	64	-1.518	45
636	-715	1	-2	1.544	2.492	104	-1.717	46
5.994	-10.317	5	-4	13.445	18.757	709	-12.346	47
20.716	-80.741	27	-22	45.226	72.494	2.115	-81.840	48

Q: Statistik Austria.

Statistik der Körperschaftsteuer 2013

1.13.A Veranlagungsebene: Gesamt (Rechtsformen und Einkommenstufen)

Zeile	Rechtsformen x Stufen des zu versteuernden Einkommens in EUR			Einzelveranlagungen und Gruppenveranlagungen			Steuerlicher Gewinn / Summe der steuerl. Einkünfte positiv		Steuerlicher Verlust / Summe der steuerl. Einkünfte negativ	
				Gesamt	Einzel	Gruppen	Fälle	1.000 EUR	Fälle	1.000 EUR
Aktiengesellschaften										
1	Nullfälle			391	391	-	5	5.777	312	-697.038
2	bis unter 8.000			46	46	-	46	485	-	-
3	8.000	bis unter 20.000		32	32	-	32	1.215	-	-
4	20.000	bis unter 40.000		33	33	-	33	2.479	-	-
5	40.000	bis unter 80.000		29	29	-	29	4.449	-	-
6	80.000	bis unter 200.000		39	39	-	39	11.436	-	-
7	200.000	bis unter 500.000		42	42	-	42	25.250	-	-
8	500.000	bis unter 1.000.000		28	28	-	28	31.525	-	-
9	1.000.000	bis unter 2.500.000		35	35	-	35	70.188	-	-
10	2.500.000	bis unter 10.000.000		47	47	-	47	281.515	-	-
11	10.000.000	und mehr		14	14	-	14	856.436	-	-
12	Insgesamt			736	736	-	350	1.290.757	312	-697.038
Gesellschaften mit beschränkter Haftung										
1	Nullfälle			45.250	45.250	-	342	257.729	39.582	-6.307.965
2	bis unter 8.000			21.200	21.200	-	21.200	197.819	-	-
3	8.000	bis unter 20.000		10.875	10.875	-	10.875	298.497	-	-
4	20.000	bis unter 40.000		8.526	8.526	-	8.526	410.113	-	-
5	40.000	bis unter 80.000		8.607	8.607	-	8.607	679.089	-	-
6	80.000	bis unter 200.000		10.168	10.168	-	10.168	1.501.464	-	-
7	200.000	bis unter 500.000		6.233	6.233	-	6.233	2.134.496	-	-
8	500.000	bis unter 1.000.000		2.298	2.298	-	2.298	1.687.847	-	-
9	1.000.000	bis unter 2.500.000		1.300	1.300	-	1.300	2.062.699	-	-
10	2.500.000	bis unter 10.000.000		532	532	-	532	2.400.018	-	-
11	10.000.000	und mehr		96	96	-	96	2.178.493	-	-
12	Insgesamt			115.085	115.085	-	70.177	13.808.264	39.582	-6.307.965
Erwerbs- und Wirtschaftsgenossenschaften										
1	Nullfälle			361	361	-	5	971	349	-105.648
2	bis unter 8.000			289	289	-	289	2.142	-	-
3	8.000	bis unter 20.000		106	106	-	106	3.373	-	-
4	20.000	bis unter 40.000		90	90	-	90	4.495	-	-
5	40.000	bis unter 80.000		88	88	-	88	9.125	-	-
6	80.000	bis unter 200.000		135	135	-	135	27.630	-	-
7	200.000	bis unter 500.000		159	159	-	159	77.438	-	-
8	500.000	bis unter 1.000.000		98	98	-	98	83.503	-	-
9	1.000.000	bis unter 2.500.000		96	96	-	96	156.037	-	-
10	2.500.000	bis unter 10.000.000		21	21	-	21	83.918	-	-
11	10.000.000	und mehr		-	-	-	-	-	-	-
12	Insgesamt			1.443	1.443	-	1.087	448.630	349	-105.648
Sparkassen, Versicherungsvereine auf Gegenseitigkeit										
1	Nullfälle			18	18	-	-	-	17	-2.315
2	bis unter 8.000			7	7	-	7	45	-	-
3	8.000	bis unter 20.000		3	3	-	3	94	-	-
4	20.000	bis unter 40.000		3	3	-	3	98	-	-
5	40.000	bis unter 80.000		6	6	-	6	485	-	-
6	80.000	bis unter 200.000		4	4	-	4	603	-	-
7	200.000	bis unter 1.000.000		8	8	-	8	3.469	-	-
8	1.000.000	bis unter 2.500.000		10	10	-	10	18.974	-	-
9	2.500.000	und mehr		6	6	-	6	38.152	-	-
10	Insgesamt			65	65	-	47	61.919	17	-2.315

1.13.A Veranlagungsebene: Gesamt (Rechtsformen und Einkommenstufen)

Steuerlicher Gewinn bzw. Verlust / Summe Einkünfte - Einzelveranlagungen -		Steuerpflichtiger Gewinn bzw. Verlust / Summe Einkünfte - Gruppenveranlagungen -		Verlustabzug (ohne Vor- und Außergruppenverluste)		Verluste ausländischer Gruppenmitglieder		Zeile
Fälle	1.000 EUR	Fälle	1.000 EUR	Fälle	1.000 EUR	Fälle	1.000 EUR	
Aktiengesellschaften								
317	-691.261	-	-	5	-5.777	-	-	1
46	485	-	-	36	-331	-	-	2
32	1.215	-	-	21	-781	-	-	3
33	2.479	-	-	17	-1.518	-	-	4
29	4.449	-	-	20	-2.908	-	-	5
39	11.436	-	-	19	-6.376	-	-	6
42	25.250	-	-	17	-10.892	-	-	7
28	31.525	-	-	8	-11.017	-	-	8
35	70.188	-	-	4	-14.308	-	-	9
47	281.515	-	-	6	-44.211	-	-	10
14	856.436	-	-	1	-14.361	-	-	11
662	593.719	-	-	154	-112.481	-	-	12
Gesellschaften mit beschränkter Haftung								
39.924	-6.050.236	-	-	341	-257.723	-	-	1
21.200	197.819	-	-	13.487	-127.115	-	-	2
10.875	298.497	-	-	4.726	-156.103	-	-	3
8.526	410.113	-	-	2.721	-163.371	-	-	4
8.607	679.089	-	-	1.791	-182.520	-	-	5
10.168	1.501.464	-	-	1.241	-201.709	-	-	6
6.233	2.134.496	-	-	584	-188.931	-	-	7
2.298	1.687.847	-	-	168	-89.831	-	-	8
1.300	2.062.699	-	-	101	-92.063	-	-	9
532	2.400.018	-	-	41	-106.994	-	-	10
96	2.178.493	-	-	7	-11.962	-	-	11
109.759	7.500.299	-	-	25.208	-1.578.324	-	-	12
Erwerbs- und Wirtschaftsgenossenschaften								
354	-104.677	-	-	5	-971	-	-	1
289	2.142	-	-	230	-1.418	-	-	2
106	3.373	-	-	60	-1.932	-	-	3
90	4.495	-	-	32	-1.861	-	-	4
88	9.125	-	-	29	-4.036	-	-	5
135	27.630	-	-	34	-9.312	-	-	6
159	77.438	-	-	33	-25.112	-	-	7
98	83.503	-	-	14	-15.379	-	-	8
96	156.037	-	-	6	-5.731	-	-	9
21	83.918	-	-	1	-517	-	-	10
-	-	-	-	-	-	-	-	11
1.436	342.983	-	-	444	-66.269	-	-	12
Sparkassen, Versicherungsvereine auf Gegenseitigkeit								
17	-2.315	-	-	-	-	-	-	1
7	45	-	-	5	-24	-	-	2
3	94	-	-	2	-60	-	-	3
3	98	-	-	-	-	-	-	4
6	485	-	-	2	-181	-	-	5
4	603	-	-	1	-46	-	-	6
8	3.469	-	-	-	-	-	-	7
10	18.974	-	-	1	-3.510	-	-	8
6	38.152	-	-	-	-	-	-	9
64	59.604	-	-	11	-3.821	-	-	10

Q: Statistik Austria.

1.13.A Veranlagungsebene: Gesamt (Rechtsformen und Einkommenstufen)

Zeile	Rechtsformen x Stufen des zu versteuernden Einkommens in EUR			Zu versteuerndes Einkommen		Anrechenbare Mindest-KöSt		Körperschaft- steuer	
				Fälle	1.000 EUR	Fälle	1.000 EUR	Fälle	1.000 EUR

Aktiengesellschaften

1	Nullfälle			-	-	-	-	381	1.271
2		bis unter	8.000	46	154	-	-	45	156
3	8.000	bis unter	20.000	32	434	8	-5	32	119
4	20.000	bis unter	40.000	33	961	18	-72	33	240
5	40.000	bis unter	80.000	29	1.541	16	-117	29	385
6	80.000	bis unter	200.000	39	5.060	11	-142	39	1.265
7	200.000	bis unter	500.000	42	14.358	9	-90	42	3.590
8	500.000	bis unter	1.000.000	28	20.509	4	-35	28	5.127
9	1.000.000	bis unter	2.500.000	35	55.880	-	-	35	13.970
10	2.500.000	bis unter	10.000.000	47	237.304	2	-52	47	59.326
11	10.000.000	und mehr		14	842.075	-	-	14	210.519
12	Insgesamt			345	1.178.275	68	-513	725	295.968

Gesellschaften mit beschränkter Haftung

1	Nullfälle			-	-	-	-	43.451	44.421
2		bis unter	8.000	21.200	70.693	5.193	-2.012	21.198	26.200
3	8.000	bis unter	20.000	10.875	142.394	6.181	-10.716	10.875	35.599
4	20.000	bis unter	40.000	8.526	246.742	3.139	-10.714	8.526	61.685
5	40.000	bis unter	80.000	8.607	496.569	1.825	-7.654	8.607	124.142
6	80.000	bis unter	200.000	10.168	1.299.753	1.084	-4.613	10.168	324.938
7	200.000	bis unter	500.000	6.233	1.945.563	392	-1.611	6.233	486.391
8	500.000	bis unter	1.000.000	2.298	1.598.015	123	-587	2.298	399.504
9	1.000.000	bis unter	2.500.000	1.300	1.970.634	69	-365	1.300	492.659
10	2.500.000	bis unter	10.000.000	532	2.293.001	32	-258	532	573.250
11	10.000.000	und mehr		96	2.166.531	5	-8	96	541.633
12	Insgesamt			69.835	12.229.897	18.043	-38.538	113.284	3.110.422

Erwerbs- und Wirtschaftsgenossenschaften

1	Nullfälle			-	-	-	-	-	-
2		bis unter	8.000	289	724	-	-	289	181
3	8.000	bis unter	20.000	106	1.441	1	-1	106	360
4	20.000	bis unter	40.000	90	2.634	-	-	90	659
5	40.000	bis unter	80.000	88	5.089	-	-	88	1.272
6	80.000	bis unter	200.000	135	18.317	-	-	135	4.579
7	200.000	bis unter	500.000	159	52.326	-	-	159	13.081
8	500.000	bis unter	1.000.000	98	68.124	-	-	98	17.031
9	1.000.000	bis unter	2.500.000	96	150.305	-	-	96	37.576
10	2.500.000	bis unter	10.000.000	21	83.401	1	-1	21	20.850
11	10.000.000	und mehr		-	-	-	-	-	-
12	Insgesamt			1.082	382.361	2	-3	1.082	95.590

Sparkassen, Versicherungsvereine auf Gegenseitigkeit

1	Nullfälle			-	-	-	-	1	0
2		bis unter	8.000	7	21	-	-	7	5
3	8.000	bis unter	20.000	3	34	-	-	3	8
4	20.000	bis unter	40.000	3	98	-	-	3	24
5	40.000	bis unter	80.000	6	304	-	-	6	76
6	80.000	bis unter	200.000	4	558	-	-	4	139
7	200.000	bis unter	1.000.000	8	3.469	-	-	8	867
8	1.000.000	bis unter	2.500.000	10	15.464	-	-	10	3.866
9	2.500.000	und mehr		6	38.152	-	-	6	9.538
10	Insgesamt			47	58.098	-	-	48	14.525

1.13.A Veranlagungsebene: Gesamt (Rechtsformen und Einkommenstufen)

Anrechenbare inländische Kapitalertragsteuer		Ausländische Steuer		Abgabenschuld		Gutschrift		Zeile
Fälle	1.000 EUR	Fälle	1.000 EUR	Fälle	1.000 EUR	Fälle	1.000 EUR	
Aktiengesellschaften								
122	-1.018	-	-	370	1.214	12	-956	1
11	-41	2	-	45	149	1	-32	2
8	-6	1	-	32	109	-	-	3
11	-2	-	-	33	166	-	-	4
12	-50	1	-	28	257	1	-39	5
20	-285	1	-3	36	1.007	2	-211	6
20	-61	4	-79	42	3.360	-	-	7
14	-417	5	-46	27	4.784	1	-154	8
21	-402	8	-299	34	13.270	-	-	9
25	-834	10	-2.169	46	55.904	-	-	10
7	-745	7	-19.243	14	190.556	-	-	11
271	-3.860	39	-21.839	707	270.775	17	-1.393	12
Gesellschaften mit beschränkter Haftung								
18.276	-10.712	-	-	43.000	43.795	644	-9.594	1
8.970	-2.033	61	-23	21.023	23.736	148	-1.562	2
5.537	-996	43	-55	10.779	24.300	76	-493	3
4.880	-3.422	51	-94	8.485	50.223	27	-2.844	4
5.298	-1.057	79	-219	8.585	115.203	10	-83	5
6.549	-2.374	119	-706	10.143	317.114	10	-98	6
3.996	-3.453	83	-899	6.218	479.960	7	-614	7
1.418	-1.798	59	-737	2.295	396.283	-	-	8
708	-3.294	77	-1.826	1.297	487.420	1	-866	9
247	-892	55	-7.691	525	563.604	3	-	10
34	-461	23	-14.736	93	521.670	-	-	11
55.913	-30.492	650	-26.986	112.443	3.023.307	926	-16.153	12
Erwerbs- und Wirtschaftsgenossenschaften								
227	-2.621	-	-	-	-	209	-2.621	1
168	-173	7	-2	264	165	24	-158	2
63	-170	5	-5	96	308	10	-124	3
56	-492	8	-2	82	565	8	-401	4
64	-769	20	-24	75	908	12	-429	5
119	-2.442	48	-29	114	2.924	21	-840	6
149	-3.879	46	-38	148	9.756	11	-591	7
93	-3.473	36	-21	96	13.592	2	-55	8
95	-9.632	40	-58	93	28.143	3	-256	9
20	-3.786	12	-26	21	17.037	-	-	10
-	-	-	-	-	-	-	-	11
1.054	-27.436	222	-205	989	73.398	300	-5.476	12
Sparkassen, Versicherungsvereine auf Gegenseitigkeit								
10	-155	-	-	1	0	10	-155	1
6	-79	-	-	2	2	4	-75	2
-	-	-	-	3	8	-	-	3
1	-1	-	-	3	23	-	-	4
5	-23	-	-	5	61	1	-8	5
3	-9	-	-	4	130	-	-	6
7	-187	1	-8	8	672	-	-	7
9	-612	5	-115	10	3.139	-	-	8
6	-434	3	-106	6	8.999	-	-	9
47	-1.500	9	-228	42	13.034	15	-238	10

1.13.B Veranlagungsebene: Gesamt (Rechtsformen und Einkommenstufen)

Zeile	Rechtsformen x Stufen des zu versteuernden Einkommens in EUR			Einzelveranlagungen und Gruppenveranlagungen			Steuerlicher Gewinn / Summe der steuerl. Einkünfte positiv		Steuerlicher Verlust / Summe der steuerl. Einkünfte negativ	
				Gesamt	Einzel	Gruppen	Fälle	1.000 EUR	Fälle	1.000 EUR
Betriebe gewerblicher Art von Körperschaften öffentlichen Rechts										
1	Nullfälle			869	869	-	6	23	799	-195.840
2	bis unter 8.000			616	616	-	616	2.356	-	-
3	8.000	bis unter 20.000		177	177	-	177	3.171	-	-
4	20.000	bis unter 40.000		138	138	-	138	5.288	-	-
5	40.000	bis unter 80.000		96	96	-	96	6.852	-	-
6	80.000	bis unter 200.000		81	81	-	81	10.428	-	-
7	200.000	bis unter 500.000		34	34	-	34	11.703	-	-
8	500.000	bis unter 1.000.000		13	13	-	13	12.438	-	-
9	1.000.000	bis unter 2.500.000		7	7	-	7	10.459	-	-
10	2.500.000	und mehr		3	3	-	3	172.890	-	-
11	Insgesamt			2.034	2.034	-	1.171	235.607	799	-195.840
Private Vereine										
1	Nullfälle			2.481	2.481	-	504	4.064	1.852	-43.409
2	bis unter 8.000			1.224	1.224	-	1.224	6.638	-	-
3	8.000	bis unter 20.000		213	213	-	213	4.380	-	-
4	20.000	bis unter 40.000		99	99	-	99	4.403	-	-
5	40.000	bis unter 80.000		53	53	-	53	3.803	-	-
6	80.000	bis unter 200.000		38	38	-	38	5.895	-	-
7	200.000	bis unter 500.000		11	11	-	11	4.017	-	-
8	500.000	und mehr		5	5	-	5	4.961	-	-
9	Insgesamt			4.124	4.124	-	2.147	38.161	1.852	-43.409
Sonstige körperschaftsteuerpflichtige Rechtsformen										
1	Nullfälle			2.921	2.921	-	146	2.966	1.568	-1.534.909
2	bis unter 8.000			1.128	1.128	-	1.128	5.782	-	-
3	8.000	bis unter 20.000		511	511	-	511	18.552	-	-
4	20.000	bis unter 40.000		375	375	-	375	14.997	-	-
5	40.000	bis unter 80.000		336	336	-	336	25.976	-	-
6	80.000	bis unter 200.000		365	365	-	365	51.236	-	-
7	200.000	bis unter 500.000		251	251	-	251	96.334	-	-
8	500.000	bis unter 1.000.000		126	126	-	126	101.631	-	-
9	1.000.000	bis unter 2.500.000		79	79	-	79	138.470	-	-
10	2.500.000	bis unter 10.000.000		41	41	-	41	239.885	-	-
11	10.000.000	und mehr		18	18	-	18	690.374	-	-
12	Insgesamt			6.151	6.151	-	3.376	1.386.205	1.568	-1.534.909
Unternehmensgruppen										
1	Nullfälle			1.214	-	1.214	11	20.685	1.180	-6.575.568
2	bis unter 8.000			124	-	124	124	2.324	-	-
3	8.000	bis unter 20.000		124	-	124	124	6.616	-	-
4	20.000	bis unter 40.000		160	-	160	160	14.321	-	-
5	40.000	bis unter 80.000		208	-	208	208	34.286	-	-
6	80.000	bis unter 200.000		372	-	372	372	111.078	-	-
7	200.000	bis unter 500.000		431	-	431	431	259.163	-	-
8	500.000	bis unter 1.000.000		304	-	304	304	339.096	-	-
9	1.000.000	bis unter 2.500.000		300	-	300	300	732.091	-	-
10	2.500.000	bis unter 10.000.000		308	-	308	308	1.786.942	-	-
11	10.000.000	und mehr		165	-	165	165	8.102.692	-	-
12	Insgesamt			3.710	-	3.710	2.507	11.409.294	1.180	-6.575.568

1.13.B Veranlagungsebene: Gesamt (Rechtsformen und Einkommenstufen)

Steuerlicher Gewinn bzw. Verlust / Summe Einkünfte - Einzelveranlagungen -		Steuerpflichtiger Gewinn bzw. Verlust / Summe Einkünfte - Gruppenveranlagungen -		Verlustabzug (ohne Vor- und Außergruppenverluste)		Verluste ausländischer Gruppenmitglieder		Zeile
Fälle	1.000 EUR	Fälle	1.000 EUR	Fälle	1.000 EUR	Fälle	1.000 EUR	
Betriebe gewerblicher Art von Körperschaften öffentlichen Rechts								
805	-195.817	-	-	4	-2	-	-	1
616	2.356	-	-	178	-922	-	-	2
177	3.171	-	-	17	-818	-	-	3
138	5.288	-	-	22	-1.472	-	-	4
96	6.852	-	-	12	-1.370	-	-	5
81	10.428	-	-	2	-420	-	-	6
34	11.703	-	-	1	-709	-	-	7
13	12.438	-	-	1	-2.640	-	-	8
7	10.459	-	-	-	-	-	-	9
3	172.890	-	-	-	-	-	-	10
1.970	39.767	-	-	237	-8.353	-	-	12
Private Vereine								
2.356	-39.345	-	-	183	-2.051	-	-	1
1.224	6.638	-	-	740	-3.374	-	-	2
213	4.380	-	-	58	-1.415	-	-	3
99	4.403	-	-	25	-1.630	-	-	4
53	3.803	-	-	10	-867	-	-	5
38	5.895	-	-	6	-960	-	-	6
11	4.017	-	-	3	-762	-	-	7
5	4.961	-	-	-	-	-	-	8
3.999	-5.247	-	-	1.025	-11.059	-	-	9
Sonstige körperschaftsteuerpflichtige Rechtsformen								
1.714	-1.531.943	-	-	41	-2.325	-	-	1
1.128	5.782	-	-	295	-2.668	-	-	2
511	18.552	-	-	87	-11.599	-	-	3
375	14.997	-	-	54	-3.890	-	-	4
336	25.976	-	-	39	-6.183	-	-	5
365	51.236	-	-	24	-4.561	-	-	6
251	96.334	-	-	27	-16.931	-	-	7
126	101.631	-	-	12	-13.929	-	-	8
79	138.470	-	-	4	-11.293	-	-	9
41	239.885	-	-	1	-24.641	-	-	10
18	690.374	-	-	1	-19.628	-	-	11
4.944	-148.704	-	-	585	-117.649	-	-	12
Unternehmensgruppen								
-	-	1.191	-6.554.883	11	-20.685	127	-234.223	1
-	-	124	2.324	110	-1.834	9	-378	2
-	-	124	6.616	94	-4.958	5	25	3
-	-	160	14.321	119	-9.562	7	190	4
-	-	208	34.286	119	-22.023	14	-22	5
-	-	372	111.078	171	-60.715	37	-6.909	6
-	-	431	259.163	146	-115.847	42	-1.668	7
-	-	304	339.096	77	-117.636	36	-9.444	8
-	-	300	732.091	87	-255.639	49	-7.029	9
-	-	308	1.786.942	40	-291.322	70	-6.479	10
-	-	165	8.102.692	19	-646.843	56	77.477	11
-	-	3.687	4.833.726	993	-1.547.063	452	-188.460	12

Q: Statistik Austria.

1.13.B Veranlagungsebene: Gesamt (Rechtsformen und Einkommenstufen)

Zeile	Rechtsformen x Stufen des zu versteuernden Einkommens in EUR			Zu versteuerndes Einkommen		Anrechenbare Mindest-Köst		Körperschaft- steuer	
				Fälle	1.000 EUR	Fälle	1.000 EUR	Fälle	1.000 EUR

Betriebe gewerblicher Art von Körperschaften öffentlichen Rechts

1	Nullfälle			-	-	-	-	1	26
2		bis unter	8.000	616	1.424	-	-	613	356
3	8.000	bis unter	20.000	177	2.349	-	-	177	587
4	20.000	bis unter	40.000	138	3.811	-	-	138	953
5	40.000	bis unter	80.000	96	5.480	-	-	96	1.370
6	80.000	bis unter	200.000	81	10.008	-	-	81	2.502
7	200.000	bis unter	500.000	34	10.994	-	-	34	2.749
8	500.000	bis unter	1.000.000	13	9.798	-	-	13	2.449
9	1.000.000	bis unter	2.500.000	7	10.459	-	-	7	2.615
10	2.500.000	und mehr		3	172.890	-	-	3	43.222
12	Insgesamt			1.165	227.213	-	-	1.163	56.829

Private Vereine

1	Nullfälle			-	-	-	-	-	-
2		bis unter	8.000	1.224	2.466	3	-1	1.213	617
3	8.000	bis unter	20.000	213	2.633	-	-	213	658
4	20.000	bis unter	40.000	99	2.719	-	-	99	680
5	40.000	bis unter	80.000	53	2.854	-	-	53	714
6	80.000	bis unter	200.000	38	4.905	-	-	38	1.226
7	200.000	bis unter	500.000	11	3.256	-	-	11	814
8	500.000	bis unter	1.000.000	5	4.920	-	-	5	1.230
9	Insgesamt			1.643	23.754	3	-1	1.632	5.938

Sonstige körperschaftsteuerpflichtige Rechtsformen

1	Nullfälle			-	-	-	-	1.087	18.217
2		bis unter	8.000	1.128	2.783	3	-2	1.125	1.150
3	8.000	bis unter	20.000	511	6.718	3	-7	511	6.395
4	20.000	bis unter	40.000	375	10.786	1	-5	375	4.745
5	40.000	bis unter	80.000	336	19.455	2	-16	336	4.789
6	80.000	bis unter	200.000	365	46.320	-	-	365	10.813
7	200.000	bis unter	500.000	251	78.953	-	-	251	21.876
8	500.000	bis unter	1.000.000	126	87.203	-	-	126	22.170
9	1.000.000	bis unter	2.500.000	79	126.983	-	-	79	29.940
10	2.500.000	bis unter	10.000.000	41	215.239	-	-	41	53.661
11	10.000.000	und mehr		18	669.342	-	-	18	171.073
12	Insgesamt			3.230	1.263.780	9	-30	4.314	344.830

Unternehmensgruppen

1	Nullfälle			-	-	-	-	1.212	9.705
2		bis unter	8.000	124	490	1	-1	124	336
3	8.000	bis unter	20.000	124	1.658	69	-81	124	450
4	20.000	bis unter	40.000	160	4.759	106	-394	160	1.197
5	40.000	bis unter	80.000	208	12.263	111	-678	208	3.066
6	80.000	bis unter	200.000	372	50.363	142	-1.416	372	12.593
7	200.000	bis unter	500.000	431	143.317	113	-1.301	431	35.829
8	500.000	bis unter	1.000.000	304	221.460	50	-896	304	55.365
9	1.000.000	bis unter	2.500.000	300	476.452	60	-966	300	119.113
10	2.500.000	bis unter	10.000.000	308	1.495.620	51	-999	308	373.905
11	10.000.000	und mehr		165	7.455.850	36	-298	165	1.863.962
12	Insgesamt			2.496	9.862.230	739	-7.030	3.708	2.475.520

1.13.B Veranlagungsebene: Gesamt (Rechtsformen und Einkommenstufen)

Anrechenbare inländische Kapitalertragsteuer		Ausländische Steuer		Abgabenschuld		Gutschrift		Zeile
Fälle	1.000 EUR	Fälle	1.000 EUR	Fälle	1.000 EUR	Fälle	1.000 EUR	
Betriebe gewerblicher Art von Körperschaften öffentlichen Rechts								
137	-241	-	-	2	28	156	-366	1
64	-10	4	-	568	330	17	-25	2
12	-12	1	-1	157	506	10	-29	3
18	-13	-	-	128	858	5	-35	4
9	-6	-	-	89	1.236	2	-8	5
14	-89	-	-	75	2.140	4	-31	6
7	-140	1	-11	32	2.370	2	-97	7
5	-201	1	-55	12	1.891	-	-	8
4	-42	-	-	7	2.572	-	-	9
1	-9.533	1	-5	3	33.684	-	-	10
271	-10.288	8	-71	1.073	45.614	196	-590	12
Private Vereine								
484	-288	-	-	1	0	438	-368	1
372	-62	1	-	1.117	584	63	-116	2
61	-15	1	-	211	641	2	-3	3
34	-38	3	-7	97	633	1	-7	4
33	-202	1	-13	49	613	4	-128	5
16	-92	-	-	35	1.116	3	-90	6
8	-41	1	-	11	773	-	-	7
-	-	1	-333	5	818	-	-	8
1.008	-737	8	-354	1.526	5.180	511	-710	9
Sonstige körperschaftsteuerpflichtige Rechtsformen								
758	-2.866	27	-22	721	21.709	564	-9.043	1
280	-606	49	-12	982	2.909	86	-3.219	2
140	-588	19	-24	474	6.286	33	-1.337	3
141	-194	21	-39	349	5.249	20	-828	4
110	-175	14	-24	310	6.662	24	-2.266	5
154	-2.268	16	-51	339	12.736	26	-4.431	6
94	-1.130	12	-18	246	21.720	4	-1.059	7
43	-192	5	-10	124	21.735	1	-137	8
24	-123	6	-526	78	30.560	1	-1.268	9
21	-1.977	4	-8	41	51.758	-	-	10
4	-3.401	2	-	18	167.991	-	-	11
1.769	-13.520	175	-735	3.682	349.316	759	-23.590	12
Unternehmensgruppen								
702	-62.840	-	-	1.131	5.748	82	-58.738	1
79	-35	1	-	121	325	3	-13	2
82	-68	1	-2	122	344	2	-45	3
106	-332	5	-14	153	774	7	-286	4
140	-82	7	-52	199	2.242	8	-27	5
275	-688	16	-132	366	10.660	6	-415	6
310	-750	28	-360	430	33.420	1	-63	7
218	-1.836	23	-372	302	52.649	2	-550	8
198	-5.806	45	-1.862	297	113.870	2	-3.356	9
193	-12.883	64	-4.088	304	360.596	4	-4.594	10
102	-49.172	81	-17.436	164	1.765.391	-	-	11
2.405	-134.491	271	-24.319	3.589	2.346.021	117	-68.085	12

Q: Statistik Austria.

Unternehmensebene

Statistik der Körperschaftsteuer 2013

2.1 Unternehmensebene: Gesamt

Zeile	Stufen des zu versteuernden Einkommens in EUR Bundesländer Rechtsformen Wirtschaftsabschnitte (ÖNACE 2008)			Einzelfälle (veranl./ festgestellt)	Pensionskassenbeiträge gem. §4 Abs.4 Z2 EStG		Spenden gem. §4a Z3	
					Fälle	1.000 EUR	Fälle	1.000 EUR
1	Nullfälle			58.843	273	58.814	413	1.918
2	bis unter 8.000			25.052	51	1.516	224	92
3	8.000	bis unter 20.000		12.313	39	1.116	181	98
4	20.000	bis unter 40.000		9.772	45	1.132	213	100
5	40.000	bis unter 80.000		9.956	47	1.306	325	243
6	80.000	bis unter 200.000		12.041	115	9.524	448	527
7	200.000	bis unter 500.000		8.037	155	7.591	392	870
8	500.000	bis unter 1.000.000		3.394	104	7.367	214	791
9	1.000.000	bis unter 2.500.000		2.303	151	24.956	210	1.231
10	2.500.000	bis unter 10.000.000		1.294	97	20.703	188	1.489
11	10.000.000	und mehr		423	70	106.425	109	7.639
12	Insgesamt			143.428	1.147	240.449	2.917	14.996
1	Burgenland			3.679	33	1.468	58	100
2	Kärnten			8.665	91	11.774	134	223
3	Niederösterreich			20.878	163	21.314	447	2.055
4	Oberösterreich			20.063	238	39.461	546	1.920
5	Salzburg			11.518	55	20.950	268	4.600
6	Steiermark			16.118	154	16.164	250	379
7	Tirol			11.573	41	30.364	307	580
8	Vorarlberg			6.316	36	8.800	128	1.415
9	Wien			44.618	336	90.154	779	3.723
10	Insgesamt			143.428	1.147	240.449	2.917	14.996
1	Aktiengesellschaften			1.313	75	90.397	136	2.403
2	Gesellschaften mit beschränkter Haftung			128.186	698	129.069	2.539	12.238
3	Erwerbs- und Wirtschaftsgenossenschaften			1.532	341	17.088	212	308
4	Sparkassen, Versch.vereine auf Gegenseitigkeit			69	3	241	5	18
5	Betriebe gew. Art v. Körperschaften öff. Rechts			2.034	16	2.923	4	6
6	Private Vereine			4.124	13	664	18	22
7	Sonstige KSt-pflichtige Rechtsformen			6.170	1	68	3	2
8	Unternehmensgruppen			-	-	-	-	-
9	Insgesamt			143.428	1.147	240.449	2.917	14.996
1	Land- und Forstwirtschaft			1.153	-	-	12	19
2	Bergbau			299	4	3.567	6	32
3	Herstellung von Waren			10.732	127	51.798	438	7.145
4	Energieversorgung; Wasserver-, Abfallentsorgung			2.423	50	56.667	45	460
5	Bau			13.734	57	3.615	294	431
6	Handel			28.529	148	25.658	628	1.764
7	Verkehr			4.668	30	20.167	87	194
8	Beherbergung und Gastronomie			8.296	23	1.645	156	292
9	Information und Kommunikation			7.077	54	21.914	137	342
10	Finanz- und Versicherungsdienstleistungen			14.839	407	30.800	296	1.226
11	Grundstücks- und Wohnungswesen			16.111	36	1.152	127	591
12	Freiberufliche/technische Dienstleistungen			20.952	124	15.730	490	1.691
13	Sonstige wirtschaftliche Dienstleistungen			5.728	55	6.254	114	289
14	Öffentliche Verwaltung			975	3	76	-	-
15	Erziehung, Unterricht; Gesundheits- u. Sozialwesen			2.295	4	66	40	115
16	Kunst, Unterhaltung, Erholung; Sonst. Dienstl.			5.617	25	1.339	47	407
17	Insgesamt			143.428	1.147	240.449	2.917	14.996

Statistik der Körperschaftsteuer 2013
2.1 Unternehmensebene: Gesamt

Spenden an Umweltorganisationen und Tierheime		Spenden an freiwillige Feuerwehren u. Landesfeuerwehrverbände		Externer Bildungsfreibetrag gem. §4 Abs.4 Z8 EStG		Interner Bildungsfreibetrag gem. §4 Abs.4 Z10 EStG		Zeile
Fälle	1.000 EUR	Fälle	1.000 EUR	Fälle	1.000 EUR	Fälle	1.000 EUR	
23	69	145	54	281	367	42	675	1
15	3	89	15	94	102	10	19	2
14	9	78	368	100	42	5	6	3
15	3	73	12	124	69	11	254	4
19	3	106	300	165	125	13	5	5
27	7	155	409	251	209	18	89	6
17	8	164	114	279	258	20	45	7
8	4	78	34	136	312	17	131	8
6	1	101	2.717	90	618	23	404	9
6	13	61	55	50	333	42	1.414	10
7	4	48	578	12	964	34	3.428	11
157	125	1.098	4.657	1.582	3.398	235	6.471	12
6	0	36	13	25	18	-	-	1
10	1	67	25	53	36	11	191	2
25	9	310	834	237	387	31	754	3
19	7	276	125	204	363	53	1.151	4
7	6	61	399	153	108	17	1.407	5
25	2	153	2.759	170	174	24	423	6
7	4	83	31	219	528	12	143	7
7	1	45	12	90	169	22	606	8
51	94	67	458	431	1.614	65	1.797	9
157	125	1.098	4.657	1.582	3.398	235	6.471	10
10	57	43	358	27	1.288	37	3.555	1
138	66	901	4.180	1.407	1.745	185	2.761	2
8	2	147	108	135	272	9	135	3
-	-	4	9	4	37	3	3	4
-	-	-	-	4	13	-	-	5
-	-	2	1	4	25	-	-	6
1	0	1	0	1	20	1	16	7
-	-	-	-	-	-	-	-	8
157	125	1.098	4.657	1.582	3.398	235	6.471	9
-	-	1	0	2	0	-	-	1
-	-	5	17	3	3	1	0	2
21	7	233	878	155	234	52	2.136	3
1	0	21	17	23	25	15	449	4
21	3	150	83	168	144	14	64	5
33	17	257	137	323	327	32	1.890	6
6	1	47	33	65	560	6	79	7
5	14	56	13	79	25	7	15	8
10	4	20	2.651	77	451	17	151	9
19	54	150	449	162	890	28	1.214	10
5	6	23	347	49	33	1	0	11
24	8	80	19	321	434	51	320	12
5	9	21	7	78	152	7	73	13
-	-	-	-	-	-	-	-	14
3	1	18	3	41	75	3	22	15
4	3	16	3	36	45	1	57	16
157	125	1.098	4.657	1.582	3.398	235	6.471	17

Q: Statistik Austria.

Statistik der Körperschaftsteuer 2013
2.2 Unternehmensebene: Steuerfälle

Zeile	Stufen des zu versteuernden Einkommens in EUR Bundesländer Rechtsformen Wirtschaftsabschnitte (ÖNACE 2008)			Einzelfälle (veranl./ festgestellt)	Pensionskassenbeiträge gem. §4 Abs.4 Z2 EStG		Spenden gem. §4a Z3	
					Fälle	1.000 EUR	Fälle	1.000 EUR
1	Nullfälle			-	-	-	-	-
2	bis unter	8.000		24.510	47	1.398	223	91
3	8.000	bis unter	20.000	11.917	37	1.102	176	95
4	20.000	bis unter	40.000	9.264	37	938	205	94
5	40.000	bis unter	80.000	9.215	43	1.242	310	229
6	80.000	bis unter	200.000	10.830	97	9.192	411	383
7	200.000	bis unter	500.000	6.736	130	6.441	347	713
8	500.000	bis unter	1.000.000	2.569	71	5.209	174	573
9	1.000.000	bis unter	2.500.000	1.528	101	16.585	145	758
10	2.500.000	bis unter	10.000.000	648	39	10.913	88	797
11	10.000.000	und mehr		130	5	13.038	24	1.253
12	Insgesamt			77.347	607	66.059	2.103	4.986
1	Burgenland			2.042	30	969	49	68
2	Kärnten			4.542	61	4.067	92	79
3	Niederösterreich			11.734	115	12.631	321	471
4	Oberösterreich			11.500	142	14.385	386	553
5	Salzburg			6.649	20	2.445	201	347
6	Steiermark			8.979	94	5.800	181	192
7	Tirol			6.813	24	1.253	257	367
8	Vorarlberg			3.858	20	3.939	90	1.170
9	Wien			21.230	101	20.569	526	1.739
10	Insgesamt			77.347	607	66.059	2.103	4.986
1	Aktiengesellschaften			345	6	2.271	31	337
2	Gesellschaften mit beschränkter Haftung			69.835	303	46.676	1.856	4.395
3	Erwerbs- und Wirtschaftsgenossenschaften			1.082	286	13.536	193	215
4	Sparkassen, Versich.vereine auf Gegenseitigkeit			47	2	125	4	13
5	Betriebe gew. Art v. Körperschaften öff. Rechts			1.165	4	2.760	4	6
6	Private Vereine			1.643	5	623	13	20
7	Sonstige KSt-pflichtige Rechtsformen			3.230	1	68	2	1
8	Unternehmensgruppen			-	-	-	-	-
9	Insgesamt			77.347	607	66.059	2.103	4.986
1	Land- und Forstwirtschaft			750	-	-	10	19
2	Bergbau			135	1	0	2	0
3	Herstellung von Waren			6.211	50	12.543	262	1.695
4	Energieversorgung; Wasserver-, Abfallentsorgung			1.324	10	261	22	12
5	Bau			8.164	26	449	219	201
6	Handel			16.452	82	9.443	484	1.019
7	Verkehr			2.677	14	16.206	66	126
8	Beherbergung und Gastronomie			4.181	12	1.195	112	113
9	Information und Kommunikation			4.126	25	5.482	105	117
10	Finanz- und Versicherungsdienstleistungen			6.005	306	15.235	231	387
11	Grundstücks- und Wohnungswesen			7.662	6	57	87	457
12	Freiberufliche/technische Dienstleistungen			12.349	40	3.250	354	504
13	Sonstige wirtschaftliche Dienstleistungen			3.080	21	1.684	91	180
14	Öffentliche Verwaltung			506	1	53	-	-
15	Erziehung, Unterricht; Gesundheits- u. Sozialwesen			1.245	2	48	30	110
16	Kunst, Unterhaltung, Erholung; Sonst. Dienstl.			2.480	11	153	28	46
17	Insgesamt			77.347	607	66.059	2.103	4.986

Statistik der Körperschaftsteuer 2013
2.2 Unternehmensebene: Steuerfälle

Spenden an Umweltorganisationen und Tierheime		Spenden an freiwillige Feuerwehren u. Landesfeuerwehrverbände		Externer Bildungsfreibetrag gem. §4 Abs.4 Z8 EStG		Interner Bildungsfreibetrag gem. §4 Abs.4 Z10 EStG		Zeile
Fälle	1.000 EUR	Fälle	1.000 EUR	Fälle	1.000 EUR	Fälle	1.000 EUR	
-	-	-	-	-	-	-	-	1
15	3	88	15	92	99	10	19	2
14	9	75	368	97	42	5	6	3
15	3	70	12	116	60	7	5	4
18	3	98	296	158	120	12	4	5
25	7	141	407	230	181	15	72	6
16	6	141	71	240	219	16	36	7
7	4	60	30	108	276	9	72	8
4	0	72	63	64	486	13	128	9
1	0	23	24	35	163	13	364	10
1	0	8	106	4	120	6	626	11
116	36	776	1.391	1.144	1.767	106	1.332	12
6	0	28	12	20	17	-	-	1
6	1	53	22	38	26	5	40	2
18	5	218	779	170	183	11	174	3
14	4	202	68	153	209	21	282	4
4	0	41	24	114	80	11	97	5
21	1	107	84	107	89	10	81	6
6	4	69	29	170	195	5	4	7
3	0	31	9	70	67	10	450	8
38	21	27	365	302	903	33	204	9
116	36	776	1.391	1.144	1.767	106	1.332	10
-	-	9	311	8	217	5	194	1
109	35	625	972	1.011	1.269	92	1.083	2
6	1	136	102	114	193	6	52	3
-	-	3	4	4	37	3	3	4
-	-	-	-	3	7	-	-	5
-	-	2	1	3	25	-	-	6
1	0	1	0	1	20	-	-	7
-	-	-	-	-	-	-	-	8
116	36	776	1.391	1.144	1.767	106	1.332	9
-	-	1	0	2	0	-	-	1
-	-	1	0	1	1	1	0	2
11	3	128	420	102	148	20	828	3
1	0	10	14	15	12	1	1	4
16	2	112	61	122	63	9	8	5
29	16	201	123	252	283	18	145	6
4	1	30	6	46	30	3	23	7
3	2	40	11	42	15	1	2	8
10	4	13	8	51	365	4	18	9
13	2	135	430	122	339	12	166	10
2	0	16	303	34	22	1	0	11
18	4	55	7	247	291	26	47	12
4	2	16	5	55	127	7	73	13
-	-	-	-	-	-	-	-	14
2	0	8	1	31	57	3	22	15
3	1	10	1	22	13	-	-	16
116	36	776	1.391	1.144	1.767	106	1.332	17

Q: Statistik Austria.

2.3 Unternehmensebene: Nullfälle

Zeile	Stufen des zu versteuernden Einkommens in EUR Bundesländer Rechtsformen Wirtschaftsabschnitte (ÖNACE 2008)			Einzelfälle (veranl./ festgestellt)	Pensionskassenbeiträge gem. §4 Abs.4 Z2 EStG		Spenden gem. §4a Z3	
					Fälle	1.000 EUR	Fälle	1.000 EUR
1	Nullfälle			52.291	151	18.291	275	219
2	bis unter	8.000		-	-	-	-	-
3	8.000	bis unter	20.000	-	-	-	-	-
4	20.000	bis unter	40.000	-	-	-	-	-
5	40.000	bis unter	80.000	-	-	-	-	-
6	80.000	bis unter	200.000	-	-	-	-	-
7	200.000	bis unter	500.000	-	-	-	-	-
8	500.000	bis unter	1.000.000	-	-	-	-	-
9	1.000.000	bis unter	2.500.000	-	-	-	-	-
10	2.500.000	bis unter	10.000.000	-	-	-	-	-
11	10.000.000	und mehr		-	-	-	-	-
12	Insgesamt			52.291	151	18.291	275	219
1	Burgenland			1.369	1	353	2	0
2	Kärnten			3.319	9	195	16	4
3	Niederösterreich			7.509	18	807	50	29
4	Oberösterreich			6.235	23	453	40	24
5	Salzburg			3.986	5	299	22	4
6	Steiermark			5.802	29	4.417	27	10
7	Tirol			3.800	9	115	23	61
8	Vorarlberg			1.872	6	2.828	10	3
9	Wien			18.399	51	8.823	85	84
10	Insgesamt			52.291	151	18.291	275	219
1	Aktiengesellschaften			391	5	4.732	4	14
2	Gesellschaften mit beschränkter Haftung			45.250	96	12.247	265	203
3	Erwerbs- und Wirtschaftsgenossenschaften			361	30	1.107	1	0
4	Sparkassen, Versich.vereine auf Gegenseitigkeit			18	-	-	-	-
5	Betriebe gew. Art v. Körperschaften öff. Rechts			869	12	164	-	-
6	Private Vereine			2.481	8	41	5	2
7	Sonstige KSt-pflichtige Rechtsformen			2.921	-	-	-	-
8	Unternehmensgruppen			-	-	-	-	-
9	Insgesamt			52.291	151	18.291	275	219
1	Land- und Forstwirtschaft			366	G	G	G	G
2	Bergbau			77	-	-	-	-
3	Herstellung von Waren			3.129	9	3.801	34	18
4	Energieversorgung; Wasserver-, Abfallentsorgung			761	4	2.819	1	1
5	Bau			4.673	13	386	41	19
6	Handel			10.236	27	4.382	69	69
7	Verkehr			1.576	3	123	5	1
8	Beherbergung und Gastronomie			3.704	6	362	26	15
9	Information und Kommunikation			2.440	6	76	11	12
10	Finanz- und Versicherungsdienstleistungen			6.543	35	5.476	7	18
11	Grundstücks- und Wohnungswesen			5.918	7	21	9	26
12	Freiberufliche/technische Dienstleistungen			6.472	16	507	44	31
13	Sonstige wirtschaftliche Dienstleistungen			2.069	8	248	10	3
14	Öffentliche Verwaltung			467	G	G	G	G
15	Erziehung, Unterricht; Gesundheits- u. Sozialwesen			889	2	18	5	3
16	Kunst, Unterhaltung, Erholung; Sonst. Dienstl.			2.971	13	50	11	3
17	Insgesamt			52.291	151	18.291	275	219

Statistik der Körperschaftsteuer 2013
2.3 Unternehmensebene: Nullfälle

Spenden an Umweltorganisationen und Tierheime		Spenden an freiwillige Feuerwehren u. Landesfeuerwehrverbände		Externer Bildungsfreibetrag gem. §4 Abs.4 Z8 EStG		Interner Bildungsfreibetrag gem. §4 Abs.4 Z10 EStG		Zeile
Fälle	1.000 EUR	Fälle	1.000 EUR	Fälle	1.000 EUR	Fälle	1.000 EUR	
15	10	97	23	222	152	17	207	1
-	-	-	-	-	-	-	-	2
-	-	-	-	-	-	-	-	3
-	-	-	-	-	-	-	-	4
-	-	-	-	-	-	-	-	5
-	-	-	-	-	-	-	-	6
-	-	-	-	-	-	-	-	7
-	-	-	-	-	-	-	-	8
-	-	-	-	-	-	-	-	9
-	-	-	-	-	-	-	-	10
-	-	-	-	-	-	-	-	11
15	10	97	23	222	152	17	207	12
-	-	6	0	3	1	-	-	1
1	0	3	1	10	5	1	5	2
4	2	34	13	40	29	3	44	3
1	0	20	6	31	23	3	58	4
1	0	5	0	19	7	-	-	5
2	1	17	2	29	12	2	69	6
-	-	4	0	27	16	1	0	7
-	-	2	0	9	21	1	1	8
6	7	6	1	54	38	6	30	9
15	10	97	23	222	152	17	207	10
-	-	2	2	2	16	-	-	1
15	10	93	21	201	100	16	191	2
-	-	2	1	17	31	-	-	3
-	-	-	-	-	-	-	-	4
-	-	-	-	1	5	-	-	5
-	-	-	-	1	0	-	-	6
-	-	-	-	-	-	1	16	7
-	-	-	-	-	-	-	-	8
15	10	97	23	222	152	17	207	9
G	G	G	G	G	G	G	G	1
-	-	-	-	1	0	-	-	2
1	0	19	7	30	26	2	18	3
-	-	-	-	2	6	1	53	4
4	0	20	2	29	12	2	0	5
2	0	25	6	46	17	3	45	6
1	0	2	0	10	3	-	-	7
1	0	8	1	13	3	3	6	8
-	-	3	0	15	16	-	-	9
-	-	1	0	17	31	1	16	10
1	0	2	0	8	2	-	-	11
4	2	9	5	29	20	4	12	12
1	7	2	1	12	6	-	-	13
G	G	G	G	G	G	G	G	14
-	-	2	0	3	10	-	-	15
-	-	4	1	7	2	1	57	16
15	10	97	23	222	152	17	207	17

Q: Statistik Austria.

Statistik der Körperschaftsteuer 2013
2.4 Unternehmensebene: Gruppenfälle

Zeile	Stufen des zu versteuernden Einkommens in EUR Bundesländer Rechtsformen Wirtschaftsabschnitte (ÖNACE 2008)			Einzelfälle (veranl./ festgestellt)	Pensionskassenbeiträge gem. §4 Abs.4 Z2 EStG		Spenden gem. §4a Z3	
					Fälle	1.000 EUR	Fälle	1.000 EUR
1	Nullfälle			6.552	122	40.523	138	1.699
2	bis unter	8.000		542	4	118	1	0
3	8.000	bis unter	20.000	396	2	14	5	4
4	20.000	bis unter	40.000	508	8	194	8	6
5	40.000	bis unter	80.000	741	4	63	15	14
6	80.000	bis unter	200.000	1.211	18	331	37	144
7	200.000	bis unter	500.000	1.301	25	1.150	45	157
8	500.000	bis unter	1.000.000	825	33	2.158	40	218
9	1.000.000	bis unter	2.500.000	775	50	8.371	65	473
10	2.500.000	bis unter	10.000.000	646	58	9.789	100	692
11	10.000.000	und mehr		293	65	93.387	85	6.386
12	Insgesamt			13.790	389	156.099	539	9.791
1	Burgenland			268	2	145	7	32
2	Kärnten			804	21	7.513	26	141
3	Niederösterreich			1.635	30	7.876	76	1.555
4	Oberösterreich			2.328	73	24.622	120	1.343
5	Salzburg			883	30	18.206	45	4.249
6	Steiermark			1.337	31	5.947	42	177
7	Tirol			960	8	28.996	27	151
8	Vorarlberg			586	10	2.033	28	242
9	Wien			4.989	184	60.761	168	1.900
10	Insgesamt			13.790	389	156.099	539	9.791
1	Aktiengesellschaften			577	64	83.394	101	2.052
2	Gesellschaften mit beschränkter Haftung			13.101	299	70.145	418	7.640
3	Erwerbs- und Wirtschaftsgenossenschaften			89	25	2.445	18	93
4	Sparkassen, Versich.vereine auf Gegenseitigkeit			4	1	115	1	5
5	Betriebe gew. Art v. Körperschaften öff. Rechts			-	-	-	-	-
6	Private Vereine			-	-	-	-	-
7	Sonstige KSt-pflichtige Rechtsformen			19	-	-	1	0
8	Unternehmensgruppen			-	-	-	-	-
9	Insgesamt			13.790	389	156.099	539	9.791
1	Land- und Forstwirtschaft			37	G	G	G	G
2	Bergbau			87	3	3.567	4	31
3	Herstellung von Waren			1.392	68	35.455	142	5.431
4	Energieversorgung; Wasserver-, Abfallentsorgung			338	36	53.588	22	447
5	Bau			897	18	2.779	34	210
6	Handel			1.841	39	11.833	75	676
7	Verkehr			415	13	3.838	16	68
8	Beherbergung und Gastronomie			411	5	88	18	164
9	Information und Kommunikation			511	23	16.356	21	212
10	Finanz- und Versicherungsdienstleistungen			2.291	66	10.089	58	820
11	Grundstücks- und Wohnungswesen			2.531	23	1.074	31	107
12	Freiberufliche/technische Dienstleistungen			2.131	68	11.974	92	1.156
13	Sonstige wirtschaftliche Dienstleistungen			579	26	4.322	13	106
14	Öffentliche Verwaltung			2	G	G	G	G
15	Erziehung, Unterricht; Gesundheits- u. Sozialwesen			161	-	-	5	2
16	Kunst, Unterhaltung, Erholung; Sonst. Dienstl.			166	1	1.135	8	358
17	Insgesamt			13.790	389	156.099	539	9.791

Statistik der Körperschaftsteuer 2013
2.4 Unternehmensebene: Gruppenfälle

Spenden an Umweltorganisationen und Tierheime		Spenden an freiwillige Feuerwehren u. Landesfeuerwehrverbände		Externer Bildungsfreibetrag gem. §4 Abs.4 Z8 EStG		Interner Bildungsfreibetrag gem. §4 Abs.4 Z10 EStG		Zeile
Fälle	1.000 EUR	Fälle	1.000 EUR	Fälle	1.000 EUR	Fälle	1.000 EUR	
8	59	48	31	59	215	25	468	1
-	-	1	0	2	2	-	-	2
-	-	3	0	3	0	-	-	3
-	-	3	0	8	9	4	248	4
1	0	8	4	7	5	1	1	5
2	0	14	3	21	28	3	17	6
1	1	23	43	39	39	4	9	7
1	0	18	3	28	36	8	59	8
2	1	29	2.653	26	132	10	276	9
5	13	38	32	15	170	29	1.050	10
6	4	40	472	8	844	28	2.802	11
26	78	225	3.242	216	1.479	112	4.931	12
-	-	2	1	2	0	-	-	1
3	1	11	3	5	6	5	145	2
3	3	58	42	27	175	17	536	3
4	3	54	51	20	131	29	811	4
2	5	15	374	20	21	6	1.310	5
2	0	29	2.673	34	73	12	273	6
1	0	10	3	22	317	6	139	7
4	1	12	3	11	80	11	155	8
7	66	34	93	75	673	26	1.563	9
26	78	225	3.242	216	1.479	112	4.931	10
10	57	32	45	17	1.055	32	3.361	1
14	20	183	3.187	195	376	77	1.487	2
2	1	9	5	4	48	3	83	3
-	-	1	5	-	-	-	-	4
-	-	-	-	-	-	-	-	5
-	-	-	-	-	-	-	-	6
-	-	-	-	-	-	-	-	7
-	-	-	-	-	-	-	-	8
26	78	225	3.242	216	1.479	112	4.931	9
G	G	G	G	G	G	G	G	1
-	-	4	17	1	2	-	-	2
9	4	86	451	23	59	30	1.290	3
-	-	11	3	6	8	13	396	4
1	0	18	20	17	69	3	56	5
2	1	31	8	25	27	11	1.699	6
1	0	15	26	9	527	3	56	7
1	12	8	2	24	7	3	7	8
-	-	4	2.643	11	70	13	134	9
6	52	14	19	23	520	15	1.032	10
2	6	5	43	7	9	-	-	11
2	1	16	6	45	124	21	261	12
-	-	3	1	11	19	-	-	13
G	G	G	G	G	G	G	G	14
1	1	8	2	7	8	-	-	15
1	2	2	0	7	29	-	-	16
26	78	225	3.242	216	1.479	112	4.931	17

Q: Statistik Austria.

2.5.A Unternehmensebene: Gesamt (ÖNACE-Abteilungen)

Zeile	ÖNACE-Abteilungen (ÖNACE 2008)	Einzelfälle (veranl./ festgestellt)	Pensionskassenbeiträge gem. §4 Abs.4 Z2 EStG		Spenden gem. §4a Z3		
			Fälle	1.000 EUR	Fälle	1.000 EUR	
1	Landwirtschaft und Jagd	[1]	657	-	-	6	7
2	Forstwirtschaft und Holzeinschlag	[2]	480	-	-	6	12
3	Fischerei und Aquakultur	[3]	16	-	-	-	-
4	Land- und Forstwirtschaft	[A]	1.153	-	-	12	19
5	Kohlenbergbau	[5]	-	-	-	-	-
6	Gewinnung von Erdöl- und Erdgas	[6]	17	1	3.556	2	30
7	Erzbergbau	[7]	6	-	-	-	-
8	Gewinnung von Steinen; sonstiger Bergbau	[8]	245	3	11	4	1
9	Dienstleistungen für den Bergbau	[9]	31	-	-	-	-
10	Bergbau	[B]	299	4	3.567	6	32
11	Herstellung von Nahrungs- und Futtermitteln	[10]	1.157	4	535	38	941
12	Getränkeherstellung	[11]	196	6	588	8	3.982
13	Tabakverarbeitung	[12]	-	-	-	-	-
14	Herstellung von Textilien	[13]	238	4	270	12	15
15	Herstellung von Bekleidung	[14]	116	-	-	4	1
16	Herstellung von Leder/-waren und Schuhen	[15]	57	1	9	3	22
17	Herstellung von Holzwaren; Korbwaren	[16]	765	5	4.327	24	13
18	Herstellung von Papier/Pappe und Waren daraus	[17]	124	7	1.613	12	20
19	Herstellung von Druckerzeugnissen	[18]	481	4	3.157	13	23
20	Kokerei und Mineralölverarbeitung	[19]	10	1	4.132	1	80
21	Herstellung von chemischen Erzeugnissen	[20]	272	10	6.071	22	73
22	Herstellung von pharmazeutischen Erzeugnissen	[21]	80	4	966	1	4
23	Herstellung von Gummi- und Kunststoffwaren	[22]	472	4	215	28	73
24	Herstellung von Glas/-waren, Keramik u.Ä.	[23]	688	8	1.545	27	60
25	Metallerzeugung und -bearbeitung	[24]	150	14	2.729	11	52
26	Herstellung von Metallerzeugnissen	[25]	1.884	14	3.748	74	185
27	Herstellung von Datenverarbeitungsgeräten	[26]	393	6	5.902	13	1.082
28	Herstellung von elektrischen Ausrüstungen	[27]	387	10	3.805	26	84
29	Maschinenbau	[28]	1.128	8	5.834	51	107
30	Herstellung von Kraftwagen und -teilen	[29]	177	1	3.808	10	111
31	Sonstiger Fahrzeugbau	[30]	63	1	118	5	131
32	Herstellung von Möbeln	[31]	713	5	89	19	29
33	Herstellung von sonstigen Waren	[32]	520	3	47	12	23
34	Reparatur/Installation von Maschinen	[33]	661	7	2.290	24	33
35	Herstellung von Waren	[C]	10.732	127	51.798	438	7.145
36	Energieversorgung	[D/35]	1.801	36	55.370	30	450
37	Wasserversorgung	[36]	57	4	932	-	-
38	Abwasserentsorgung	[37]	91	1	23	7	4
39	Abfallbehandlung	[38]	462	9	342	8	6
40	Beseitigung von Umweltverschmutzungen	[39]	12	-	-	-	-
41	Wasserversorgung und Abfallentsorgung	[E]	622	14	1.297	15	10
42	Hochbau	[41]	4.310	14	142	64	140
43	Tiefbau	[42]	414	11	2.362	17	146
44	Sonstige Bautätigkeiten	[43]	9.010	32	1.111	213	145
45	Bau	[F]	13.734	57	3.615	294	431
46	Kfz-Handel und -reparatur	[45]	3.392	18	937	88	46
47	Großhandel	[46]	15.696	98	19.359	378	1.083
48	Einzelhandel	[47]	9.441	32	5.362	162	635
49	Handel	[G]	28.529	148	25.658	628	1.764
50	Landverkehr	[49]	3.184	17	2.655	64	108
51	Schifffahrt	[50]	57	-	-	-	-
52	Luftfahrt	[51]	178	-	-	2	5

Statistik der Körperschaftsteuer 2013
2.5.A Unternehmensebene: Gesamt (ÖNACE-Abteilungen)

Spenden an Umweltorganisationen und Tierheime		Spenden an freiwillige Feuerwehren u. Landesfeuerwehrverbände		Externer Bildungsfreibetrag gem. §4 Abs.4 Z8 EStG		Interner Bildungsfreibetrag gem. §4 Abs.4 Z10 EStG		Zeile
Fälle	1.000 EUR	Fälle	1.000 EUR	Fälle	1.000 EUR	Fälle	1.000 EUR	
-	-	1	0	2	0	-	-	1
-	-	-	-	-	-	-	-	2
-	-	-	-	-	-	-	-	3
-	-	1	0	2	0	-	-	4
-	-	-	-	-	-	-	-	5
-	-	2	17	-	-	-	-	6
-	-	-	-	-	-	-	-	7
-	-	3	1	3	3	1	0	8
-	-	-	-	-	-	-	-	9
-	-	5	17	3	3	1	0	10
2	1	22	13	16	11	2	7	11
-	-	2	370	3	1	1	1	12
-	-	-	-	-	-	-	-	13
-	-	8	13	3	2	-	-	14
-	-	2	0	4	3	2	25	15
-	-	2	270	2	2	-	-	16
1	0	13	7	12	3	2	1	17
-	-	4	2	-	-	2	57	18
-	-	6	1	3	11	1	8	19
-	-	1	1	-	-	-	-	20
1	0	12	5	6	19	1	2	21
-	-	1	0	1	13	2	149	22
2	2	17	4	11	18	3	102	23
1	0	17	109	5	1	-	-	24
1	0	10	5	2	2	5	204	25
3	0	39	17	40	54	11	482	26
-	-	9	6	2	1	2	59	27
1	0	8	15	2	0	6	548	28
3	0	27	13	19	52	9	351	29
2	3	6	7	3	10	1	80	30
-	-	2	17	3	19	-	-	31
-	-	12	2	7	3	-	-	32
4	0	4	1	6	3	-	-	33
-	-	9	2	5	6	2	62	34
21	7	233	878	155	234	52	2.136	35
-	-	16	5	9	11	13	439	36
-	-	1	2	1	5	1	0	37
-	-	1	0	5	5	-	-	38
1	0	3	10	7	3	1	10	39
-	-	-	-	1	1	-	-	40
1	0	5	13	14	14	2	10	41
4	1	28	38	36	77	5	5	42
-	-	11	14	11	18	1	45	43
17	2	111	31	121	50	8	14	44
21	3	150	83	168	144	14	64	45
5	7	57	18	47	44	5	16	46
18	7	139	94	191	199	23	390	47
10	2	61	25	85	84	4	1.483	48
33	17	257	137	323	327	32	1.890	49
4	0	35	29	42	26	3	26	50
-	-	-	-	1	0	-	-	51
-	-	-	-	1	0	-	-	52

Q: Statistik Austria.

2.5.B Unternehmensebene: Gesamt (ÖNACE-Abteilungen)

Zeile	ÖNACE-Abteilungen (ÖNACE 2008)	Einzelfälle (veranl./ festgestellt)	Pensionskassenbeiträge gem. §4 Abs.4 Z2 EStG		Spenden gem. §4a Z3		
			Fälle	1.000 EUR	Fälle	1.000 EUR	
53	Dienstleistungen für den Verkehr	[52]	1.168	13	17.512	20	74
54	Post- und Kurierdienste	[53]	81	-	-	1	7
55	Verkehr	[H]	4.668	30	20.167	87	194
56	Beherbergung	[55]	3.154	12	406	93	101
57	Gastronomie	[56]	5.142	11	1.239	63	191
58	Beherbergung und Gastronomie	[I]	8.296	23	1.645	156	292
59	Verlagswesen	[58]	838	5	355	17	144
60	Filmherstellung/-verleih; Kinos	[59]	688	-	-	8	14
61	Rundfunkveranstalter	[60]	114	1	2.241	1	2
62	Telekommunikation	[61]	271	5	10.154	6	22
63	IT-Dienstleistungen	[62]	3.892	34	5.712	83	120
64	Informationsdienstleistungen	[63]	1.274	9	3.453	22	39
65	Information und Kommunikation	[J]	7.077	54	21.914	137	342
66	Finanzdienstleistungen	[64]	12.646	358	25.961	238	990
67	Versicherungen und Pensionskassen	[65]	126	9	3.496	13	172
68	Sonstige Finanz-/Versicherungsleistungen	[66]	2.067	40	1.342	45	64
69	Finanz- u. Versicherungsdienstleistungen	[K]	14.839	407	30.800	296	1.226
70	Grundstücks- und Wohnungswesen	[L/68]	16.111	36	1.152	127	591
71	Rechtsberatung und Wirtschaftsprüfung	[69]	2.689	21	6.298	99	147
72	Unternehmensführung, -beratung	[70]	8.441	57	7.999	164	1.218
73	Architektur- und Ingenieurbüros	[71]	5.186	32	1.094	158	203
74	Forschung und Entwicklung	[72]	605	5	61	7	8
75	Werbung und Marktforschung	[73]	2.848	7	179	48	103
76	Sonst. freiberufliche/technische Tätigkeiten	[74]	1.145	2	98	14	13
77	Veterinärwesen	[75]	38	-	-	-	-
78	Freiberufl./technische Dienstleistungen	[M]	20.952	124	15.730	490	1.691
79	Vermietung von beweglichen Sachen	[77]	1.419	7	538	16	44
80	Arbeitskräfteüberlassung	[78]	991	7	1.923	19	17
81	Reisebüros und Reiseveranstalter	[79]	1.025	10	315	22	139
82	Private Wach- und Sicherheitsdienste	[80]	152	1	6	2	5
83	Gebäudebetreuung; Gartenbau	[81]	1.179	10	490	28	34
84	Wirtschaftliche Dienstleistungen a.n.g.	[82]	962	20	2.983	27	50
85	Sonst. wirtschaftliche Dienstleistungen	[N]	5.728	55	6.254	114	289
86	Öffentliche Verwaltung	[O/84]	975	3	76	-	-
87	Erziehung und Unterricht	[P/85]	953	2	4	16	24
88	Gesundheitswesen	[86]	776	1	48	18	88
89	Alten- und Pflegeheime	[87]	244	1	13	4	1
90	Sozialwesen	[88]	322	-	-	2	1
91	Gesundheits- und Sozialwesen	[Q]	1.342	2	61	24	91
92	Künstlerische Tätigkeiten	[90]	321	-	-	5	3
93	Bibliotheken und Museen	[91]	131	2	12	-	-
94	Spiel-, Wett- und Lotteriewesen	[92]	243	1	1.135	5	298
95	Dienstleistungen Sport/Unterhaltung	[93]	1.912	1	76	20	79
96	Kunst, Unterhaltung und Erholung	[R]	2.607	4	1.223	30	379
97	Interessenvertretungen und Vereine	[94]	1.976	16	59	6	13
98	Reparatur von Gebrauchsgütern	[95]	166	1	3	1	0
99	Sonstige Dienstleistungen a.n.g.	[96]	868	4	53	10	14
100	Sonstige Dienstleistungen	[S]	3.010	21	115	17	28
101	Insgesamt		143.428	1.147	240.449	2.917	14.996

Statistik der Körperschaftsteuer 2013
2.5.B Unternehmensebene: Gesamt (ÖNACE-Abteilungen)

Spenden an Umweltorga-nisationen und Tierheime		Spenden an freiwillige Feuerwehren u. Landesfeuerwehrverbände		Externer Bildungsfreibetrag gem. §4 Abs.4 Z8 EStG		Interner Bildungsfreibetrag gem. §4 Abs.4 Z10 EStG		Zeile
Fälle	1.000 EUR	Fälle	1.000 EUR	Fälle	1.000 EUR	Fälle	1.000 EUR	
2	0	12	4	20	11	3	53	53
-	-	-	-	1	522	-	-	54
6	1	47	33	65	560	6	79	55
4	13	36	9	42	13	7	15	56
1	0	20	4	37	12	-	-	57
5	14	56	13	79	25	7	15	58
-	-	5	2.641	7	10	3	17	59
4	3	1	2	2	0	-	-	60
-	-	-	-	-	-	-	-	61
-	-	-	-	1	0	2	23	62
6	1	11	8	53	166	11	91	63
-	-	3	0	14	275	1	21	64
10	4	20	2.651	77	451	17	151	65
14	54	137	130	139	707	20	571	66
-	-	2	1	6	171	7	642	67
5	0	11	319	17	13	1	0	68
19	54	150	449	162	890	28	1.214	69
5	6	23	347	49	33	1	0	70
6	1	15	2	130	224	27	133	71
6	2	25	12	75	51	15	71	72
8	3	36	4	85	70	8	116	73
-	-	-	-	4	3	-	-	74
3	1	1	0	23	78	1	1	75
1	1	3	0	4	10	-	-	76
-	-	-	-	-	-	-	-	77
24	8	80	19	321	434	51	320	78
1	0	6	1	3	2	-	-	79
1	7	-	-	18	7	3	1	80
1	1	4	0	22	26	-	-	81
-	-	1	1	3	91	1	14	82
1	0	6	4	21	21	1	0	83
1	1	4	1	11	5	2	58	84
5	9	21	7	78	152	7	73	85
-	-	-	-	-	-	-	-	86
2	1	2	0	7	6	1	6	87
1	0	7	2	24	42	-	-	88
-	-	9	2	7	3	2	16	89
-	-	-	-	3	24	-	-	90
1	0	16	3	34	69	2	16	91
1	0	3	1	1	0	-	-	92
-	-	2	0	-	-	-	-	93
1	2	1	0	1	25	-	-	94
-	-	2	0	17	8	-	-	95
2	2	8	1	19	33	-	-	96
-	-	-	-	2	2	-	-	97
1	0	1	0	1	1	-	-	98
1	0	7	1	14	10	1	57	99
2	0	8	1	17	12	1	57	100
157	125	1.098	4.657	1.582	3.398	235	6.471	101

2.6.A Unternehmensebene: Steuerfälle (ÖNACE-Abteilungen)

Zeile	ÖNACE-Abteilungen (ÖNACE 2008)	Einzelfälle (veranl./ festgestellt)	Pensionskassenbeiträge gem. §4 Abs.4 Z2 EStG		Spenden gem. §4a Z3		
			Fälle	1.000 EUR	Fälle	1.000 EUR	
1	Landwirtschaft und Jagd	[1]	385	-	-	5	7
2	Forstwirtschaft und Holzeinschlag	[2]	355	-	-	5	12
3	Fischerei und Aquakultur	[3]	10	-	-	-	-
4	Land- und Forstwirtschaft	[A]	750	-	-	10	19
5	Kohlenbergbau	[5]	-	-	-	-	-
6	Gewinnung von Erdöl- und Erdgas	[6]	1	G	G	G	G
7	Erzbergbau	[7]	-	-	-	-	-
8	Gewinnung von Steinen; sonstiger Bergbau	[8]	126	1	0	2	0
9	Dienstleistungen für den Bergbau	[9]	8	G	G	G	G
10	Bergbau	[B]	135	1	0	2	0
11	Herstellung von Nahrungs- und Futtermitteln	[10]	667	3	475	27	138
12	Getränkeherstellung	[11]	93	-	-	3	19
13	Tabakverarbeitung	[12]	-	-	-	-	-
14	Herstellung von Textilien	[13]	137	4	270	9	12
15	Herstellung von Bekleidung	[14]	57	-	-	3	1
16	Herstellung von Leder/-waren und Schuhen	[15]	29	1	9	3	22
17	Herstellung von Holzwaren; Korbwaren	[16]	458	3	30	17	7
18	Herstellung von Papier/Pappe und Waren daraus	[17]	51	-	-	1	1
19	Herstellung von Druckerzeugnissen	[18]	253	2	316	6	17
20	Kokerei und Mineralölverarbeitung	[19]	3	-	-	-	-
21	Herstellung von chemischen Erzeugnissen	[20]	133	4	4.244	9	40
22	Herstellung von pharmazeutischen Erzeugnissen	[21]	43	1	76	1	4
23	Herstellung von Gummi- und Kunststoffwaren	[22]	261	1	9	14	51
24	Herstellung von Glas/-waren, Keramik u.Ä.	[23]	398	2	116	12	42
25	Metallerzeugung und -bearbeitung	[24]	59	2	424	5	33
26	Herstellung von Metallerzeugnissen	[25]	1.168	9	465	53	136
27	Herstellung von Datenverarbeitungsgeräten	[26]	217	2	523	8	1.018
28	Herstellung von elektrischen Ausrüstungen	[27]	219	4	945	16	43
29	Maschinenbau	[28]	636	2	4.285	31	53
30	Herstellung von Kraftwagen und -teilen	[29]	101	-	-	6	2
31	Sonstiger Fahrzeugbau	[30]	27	-	-	2	5
32	Herstellung von Möbeln	[31]	453	4	88	14	26
33	Herstellung von sonstigen Waren	[32]	323	2	34	8	20
34	Reparatur/Installation von Maschinen	[33]	425	4	235	14	5
35	Herstellung von Waren	[C]	6.211	50	12.543	262	1.695
36	Energieversorgung	[D/35]	973	6	226	8	2
37	Wasserversorgung	[36]	25	-	-	-	-
38	Abwasserentsorgung	[37]	62	1	23	7	4
39	Abfallbehandlung	[38]	261	3	11	7	6
40	Beseitigung von Umweltverschmutzungen	[39]	3	-	-	-	-
41	Wasserversorgung und Abfallentsorgung	[E]	351	4	34	14	10
42	Hochbau	[41]	1.937	6	48	38	69
43	Tiefbau	[42]	218	-	-	3	0
44	Sonstige Bautätigkeiten	[43]	6.009	20	401	178	132
45	Bau	[F]	8.164	26	449	219	201
46	Kfz-Handel und -reparatur	[45]	2.078	11	419	68	33
47	Großhandel	[46]	9.145	57	8.581	288	733
48	Einzelhandel	[47]	5.229	14	443	128	253
49	Handel	[G]	16.452	82	9.443	484	1.019
50	Landverkehr	[49]	1.917	8	194	50	78
51	Schifffahrt	[50]	23	-	-	-	-
52	Luftfahrt	[51]	65	-	-	2	5

Statistik der Körperschaftsteuer 2013
2.6.A Unternehmensebene: Steuerfälle (ÖNACE-Abteilungen)

Spenden an Umweltorganisationen und Tierheime		Spenden an freiwillige Feuerwehren u. Landesfeuerwehrverbände		Externer Bildungsfreibetrag gem. §4 Abs.4 Z8 EStG		Interner Bildungsfreibetrag gem. §4 Abs.4 Z10 EStG		Zeile
Fälle	1.000 EUR	Fälle	1.000 EUR	Fälle	1.000 EUR	Fälle	1.000 EUR	
-	-	1	0	2	0	-	-	1
-	-	-	-	-	-	-	-	2
-	-	-	-	-	-	-	-	3
-	-	1	0	2	0	-	-	4
-	-	-	-	-	-	-	-	5
G	G	G	G	G	G	G	G	6
-	-	-	-	-	-	-	-	7
-	-	1	0	1	1	1	0	8
G	G	G	G	G	G	G	G	9
-	-	1	0	1	1	1	0	10
1	0	13	7	9	5	2	7	11
-	-	1	0	1	0	-	-	12
-	-	-	-	-	-	-	-	13
-	-	3	12	1	1	-	-	14
-	-	1	0	3	2	1	0	15
-	-	2	270	1	0	-	-	16
-	-	5	1	8	2	1	1	17
-	-	1	1	-	-	1	49	18
-	-	3	1	1	10	-	-	19
-	-	-	-	-	-	-	-	20
1	0	4	2	3	11	-	-	21
-	-	1	0	1	13	1	49	22
2	2	10	2	5	5	1	4	23
-	-	9	102	3	1	-	-	24
-	-	3	0	-	-	2	78	25
1	0	24	10	27	32	5	418	26
-	-	6	1	2	1	-	-	27
1	0	4	1	2	0	1	1	28
2	0	16	5	14	25	3	82	29
1	0	3	1	3	10	1	80	30
-	-	-	-	2	19	-	-	31
-	-	9	2	6	2	-	-	32
2	0	3	0	5	3	-	-	33
-	-	7	2	5	6	1	61	34
11	3	128	420	102	148	20	828	35
-	-	7	2	6	5	1	1	36
-	-	1	2	-	-	-	-	37
-	-	1	0	2	4	-	-	38
1	0	1	10	6	3	-	-	39
-	-	-	-	1	1	-	-	40
1	0	3	12	9	7	-	-	41
4	1	16	37	20	10	4	2	42
-	-	3	2	7	14	-	-	43
12	2	93	23	95	40	5	5	44
16	2	112	61	122	63	9	8	45
5	7	49	16	41	42	5	16	46
15	7	102	85	149	180	13	129	47
9	2	50	22	62	62	-	-	48
29	16	201	123	252	283	18	145	49
2	0	26	5	31	23	2	23	50
-	-	-	-	-	-	-	-	51
-	-	-	-	1	0	-	-	52

Q: Statistik Austria.

2.6.B Unternehmensebene: Steuerfälle (ÖNACE-Abteilungen)

Zeile	ÖNACE-Abteilungen (ÖNACE 2008)	Einzelfälle (veranl./ festgestellt)	Pensionskassenbeiträge gem. §4 Abs.4 Z2 EStG		Spenden gem. §4a Z3		
			Fälle	1.000 EUR	Fälle	1.000 EUR	
53	Dienstleistungen für den Verkehr	[52]	637	6	16.011	13	36
54	Post- und Kurierdienste	[53]	35	-	-	1	7
55	Verkehr	[H]	2.677	14	16.206	66	126
56	Beherbergung	[55]	1.754	6	28	68	41
57	Gastronomie	[56]	2.427	6	1.168	44	72
58	Beherbergung und Gastronomie	[I]	4.181	12	1.195	112	113
59	Verlagswesen	[58]	431	2	304	7	8
60	Filmherstellung/-verleih; Kinos	[59]	408	-	-	7	3
61	Rundfunkveranstalter	[60]	37	1	2.241	1	2
62	Telekommunikation	[61]	132	-	-	3	8
63	IT-Dienstleistungen	[62]	2.401	19	1.706	68	63
64	Informationsdienstleistungen	[63]	717	3	1.232	19	33
65	Information und Kommunikation	[J]	4.126	25	5.482	105	117
66	Finanzdienstleistungen	[64]	4.675	291	15.096	194	329
67	Versicherungen und Pensionskassen	[65]	59	1	7	3	20
68	Sonstige Finanz-/Versicherungsleistungen	[66]	1.271	14	132	34	38
69	Finanz- u. Versicherungsdienstleistungen	[K]	6.005	306	15.235	231	387
70	Grundstücks- und Wohnungswesen	[L/68]	7.662	6	57	87	457
71	Rechtsberatung und Wirtschaftsprüfung	[69]	2.116	11	2.163	82	125
72	Unternehmensführung, -beratung	[70]	4.302	7	676	89	166
73	Architektur- und Ingenieurbüros	[71]	3.407	17	287	133	154
74	Forschung und Entwicklung	[72]	220	2	32	3	5
75	Werbung und Marktforschung	[73]	1.639	2	85	37	46
76	Sonst. freiberufliche/technische Tätigkeiten	[74]	634	1	7	10	9
77	Veterinärwesen	[75]	31	-	-	-	-
78	Freiberufl./technische Dienstleistungen	[M]	12.349	40	3.250	354	504
79	Vermietung von beweglichen Sachen	[77]	667	4	28	15	44
80	Arbeitskräfteüberlassung	[78]	541	3	41	16	15
81	Reisebüros und Reiseveranstalter	[79]	509	1	9	15	53
82	Private Wach- und Sicherheitsdienste	[80]	81	-	-	1	5
83	Gebäudebetreuung; Gartenbau	[81]	753	5	369	25	28
84	Wirtschaftliche Dienstleistungen a.n.g.	[82]	529	8	1.236	19	36
85	Sonst. wirtschaftliche Dienstleistungen	[N]	3.080	21	1.684	91	180
86	Öffentliche Verwaltung	[O/84]	506	1	53	-	-
87	Erziehung und Unterricht	[P/85]	512	1	0	12	22
88	Gesundheitswesen	[86]	471	1	48	14	87
89	Alten- und Pflegeheime	[87]	118	-	-	3	1
90	Sozialwesen	[88]	144	-	-	1	0
91	Gesundheits- und Sozialwesen	[Q]	733	1	48	18	88
92	Künstlerische Tätigkeiten	[90]	142	-	-	3	2
93	Bibliotheken und Museen	[91]	47	2	12	-	-
94	Spiel-, Wett- und Lotteriewesen	[92]	96	-	-	2	1
95	Dienstleistungen Sport/Unterhaltung	[93]	801	1	76	14	20
96	Kunst, Unterhaltung und Erholung	[R]	1.086	3	88	19	23
97	Interessenvertretungen und Vereine	[94]	820	4	10	3	13
98	Reparatur von Gebrauchsgütern	[95]	102	1	3	1	0
99	Sonstige Dienstleistungen a.n.g.	[96]	472	3	52	5	10
100	Sonstige Dienstleistungen	[S]	1.394	8	65	9	23
101	Insgesamt		77.347	607	66.059	2.103	4.986

Statistik der Körperschaftsteuer 2013
2.6.B Unternehmensebene: Steuerfälle (ÖNACE-Abteilungen)

Spenden an Umweltorganisationen und Tierheime		Spenden an freiwillige Feuerwehren u. Landesfeuerwehrverbände		Externer Bildungsfreibetrag gem. §4 Abs.4 Z8 EStG		Interner Bildungsfreibetrag gem. §4 Abs.4 Z10 EStG		Zeile
Fälle	1.000 EUR	Fälle	1.000 EUR	Fälle	1.000 EUR	Fälle	1.000 EUR	
2	0	4	1	14	7	1	0	53
-	-	-	-	-	-	-	-	54
4	1	30	6	46	30	3	23	55
3	2	24	7	27	9	1	2	56
-	-	16	4	15	6	-	-	57
3	2	40	11	42	15	1	2	58
-	-	3	0	4	1	1	0	59
4	3	1	2	1	0	-	-	60
-	-	-	-	-	-	-	-	61
-	-	-	-	-	-	-	-	62
6	1	8	5	36	91	3	17	63
-	-	1	0	10	273	-	-	64
10	4	13	8	51	365	4	18	65
8	2	124	111	111	243	9	165	66
-	-	-	-	2	93	2	0	67
5	0	11	319	9	3	1	0	68
13	2	135	430	122	339	12	166	69
2	0	16	303	34	22	1	0	70
5	0	13	2	108	121	16	36	71
4	2	13	2	51	31	5	8	72
6	1	27	3	72	56	4	2	73
-	-	-	-	2	3	-	-	74
2	1	-	-	12	70	1	1	75
1	1	2	0	2	9	-	-	76
-	-	-	-	-	-	-	-	77
18	4	55	7	247	291	26	47	78
1	0	4	1	1	0	-	-	79
-	-	-	-	15	6	3	1	80
1	1	3	0	15	15	-	-	81
-	-	-	-	2	91	1	14	82
1	0	5	4	12	11	1	0	83
1	1	4	1	10	4	2	58	84
4	2	16	5	55	127	7	73	85
-	-	-	-	-	-	-	-	86
1	0	2	0	5	2	1	6	87
1	0	2	0	19	28	-	-	88
-	-	4	1	4	3	2	16	89
-	-	-	-	3	24	-	-	90
1	0	6	1	26	55	2	16	91
1	0	1	0	1	0	-	-	92
-	-	1	0	-	-	-	-	93
-	-	-	-	-	-	-	-	94
-	-	1	0	12	6	-	-	95
1	0	3	0	13	6	-	-	96
-	-	-	-	1	1	-	-	97
1	0	1	0	1	1	-	-	98
1	0	6	1	7	6	-	-	99
2	0	7	1	9	8	-	-	100
116	36	776	1.391	1.144	1.767	106	1.332	101

Q: Statistik Austria.

2.7.A Unternehmensebene: Nullfälle (ÖNACE-Abteilungen)

Zeile	ÖNACE-Abteilungen (ÖNACE 2008)	Einzelfälle (veranl./ festgestellt)	Pensionskassenbeiträge gem. §4 Abs.4 Z2 EStG		Spenden gem. §4a Z3		
			Fälle	1.000 EUR	Fälle	1.000 EUR	
1	Landwirtschaft und Jagd	[1]	254	-	-	1	0
2	Forstwirtschaft und Holzeinschlag	[2]	108	-	-	1	0
3	Fischerei und Aquakultur	[3]	4	-	-	-	-
4	Land- und Forstwirtschaft	[A]	366	-	-	2	0
5	Kohlenbergbau	[5]	-	-	-	-	-
6	Gewinnung von Erdöl- und Erdgas	[6]	2	G	G	G	G
7	Erzbergbau	[7]	4	G	G	G	G
8	Gewinnung von Steinen; sonstiger Bergbau	[8]	62	-	-	-	-
9	Dienstleistungen für den Bergbau	[9]	9	-	-	-	-
10	Bergbau	[B]	77	-	-	-	-
11	Herstellung von Nahrungs- und Futtermitteln	[10]	369	-	-	1	0
12	Getränkeherstellung	[11]	73	-	-	-	-
13	Tabakverarbeitung	[12]	-	-	-	-	-
14	Herstellung von Textilien	[13]	70	-	-	2	3
15	Herstellung von Bekleidung	[14]	43	-	-	-	-
16	Herstellung von Leder/-waren und Schuhen	[15]	17	G	G	G	G
17	Herstellung von Holzwaren; Korbwaren	[16]	235	1	7	-	-
18	Herstellung von Papier/Pappe und Waren daraus	[17]	27	1	814	1	0
19	Herstellung von Druckerzeugnissen	[18]	170	1	20	4	0
20	Kokerei und Mineralölverarbeitung	[19]	5	G	G	G	G
21	Herstellung von chemischen Erzeugnissen	[20]	91	-	-	2	1
22	Herstellung von pharmazeutischen Erzeugnissen	[21]	21	-	-	-	-
23	Herstellung von Gummi- und Kunststoffwaren	[22]	124	-	-	1	2
24	Herstellung von Glas/-waren, Keramik u.Ä.	[23]	178	-	-	1	0
25	Metallerzeugung und -bearbeitung	[24]	30	1	48	-	-
26	Herstellung von Metallerzeugnissen	[25]	504	2	2.700	6	2
27	Herstellung von Datenverarbeitungsgeräten	[26]	116	-	-	1	0
28	Herstellung von elektrischen Ausrüstungen	[27]	102	2	211	2	5
29	Maschinenbau	[28]	319	-	-	5	1
30	Herstellung von Kraftwagen und -teilen	[29]	47	-	-	-	-
31	Sonstiger Fahrzeugbau	[30]	24	-	-	-	-
32	Herstellung von Möbeln	[31]	213	1	1	2	0
33	Herstellung von sonstigen Waren	[32]	165	-	-	3	3
34	Reparatur/Installation von Maschinen	[33]	186	-	-	3	0
35	Herstellung von Waren	[C]	3.129	9	3.801	34	18
36	Energieversorgung	[D/35]	602	2	2.718	1	1
37	Wasserversorgung	[36]	23	G	G	G	G
38	Abwasserentsorgung	[37]	17	-	-	-	-
39	Abfallbehandlung	[38]	112	1	5	-	-
40	Beseitigung von Umweltverschmutzungen	[39]	7	G	G	G	G
41	Wasserversorgung und Abfallentsorgung	[E]	159	2	101	-	-
42	Hochbau	[41]	1.878	4	3	12	13
43	Tiefbau	[42]	118	1	3	2	0
44	Sonstige Bautätigkeiten	[43]	2.677	8	380	27	5
45	Bau	[F]	4.673	13	386	41	19
46	Kfz-Handel und -reparatur	[45]	1.091	3	11	12	3
47	Großhandel	[46]	5.432	13	4.283	32	57
48	Einzelhandel	[47]	3.713	11	88	25	9
49	Handel	[G]	10.236	27	4.382	69	69
50	Landverkehr	[49]	1.071	2	42	4	0
51	Schifffahrt	[50]	25	-	-	-	-
52	Luftfahrt	[51]	95	-	-	-	-

Statistik der Körperschaftsteuer 2013
2.7.A Unternehmensebene: Nullfälle (ÖNACE-Abteilungen)

Spenden an Umweltorganisationen und Tierheime		Spenden an freiwillige Feuerwehren u. Landesfeuerwehrverbände		Externer Bildungsfreibetrag gem. §4 Abs.4 Z8 EStG		Interner Bildungsfreibetrag gem. §4 Abs.4 Z10 EStG		Zeile	
Fälle	1.000 EUR	Fälle	1.000 EUR	Fälle	1.000 EUR	Fälle	1.000 EUR		
-	-	-	-	-	-	-	-	-	1
-	-	-	-	-	-	-	-	-	2
-	-	-	-	-	-	-	-	-	3
-	-	-	-	-	-	-	-	-	4
-	-	-	-	-	-	-	-	-	5
G	G	G	G	G	G	G	G	G	6
G	G	G	G	G	G	G	G	G	7
-	-	-	-	1	0	-	-	-	8
-	-	-	-	-	-	-	-	-	9
-	-	-	-	1	0	-	-	-	10
-	-	3	0	4	0	-	-	-	11
-	-	-	-	1	0	-	-	-	12
-	-	-	-	-	-	-	-	-	13
-	-	3	0	1	0	-	-	-	14
-	-	-	-	-	-	-	-	-	15
G	G	G	G	G	G	G	G	G	16
-	-	1	0	4	2	1	0	-	17
-	-	-	-	-	-	-	-	-	18
-	-	-	-	1	0	-	-	-	19
G	G	G	G	G	G	G	G	G	20
-	-	1	0	-	-	-	-	-	21
-	-	-	-	-	-	-	-	-	22
-	-	-	-	3	1	-	-	-	23
-	-	1	0	1	0	-	-	-	24
-	-	-	-	1	1	-	-	-	25
-	-	1	0	9	20	1	18	-	26
-	-	-	-	-	-	-	-	-	27
-	-	1	1	-	-	-	-	-	28
-	-	4	5	2	0	-	-	-	29
-	-	1	0	-	-	-	-	-	30
-	-	-	-	1	0	-	-	-	31
-	-	2	0	1	1	-	-	-	32
1	0	-	-	1	0	-	-	-	33
-	-	1	0	-	-	-	-	-	34
1	0	19	7	30	26	2	18	-	35
-	-	-	-	1	0	1	53	-	36
G	G	G	G	G	G	G	G	G	37
-	-	-	-	-	-	-	-	-	38
-	-	-	-	-	-	-	-	-	39
G	G	G	G	G	G	G	G	G	40
-	-	-	-	1	5	-	-	-	41
-	-	5	1	9	3	-	-	-	42
-	-	3	0	3	4	-	-	-	43
4	0	12	1	17	5	2	0	-	44
4	0	20	2	29	12	2	0	-	45
-	-	4	0	6	2	-	-	-	46
1	0	14	4	26	11	2	45	-	47
1	0	7	2	14	4	1	0	-	48
2	0	25	6	46	17	3	45	-	49
1	0	2	0	9	2	-	-	-	50
-	-	-	-	-	-	-	-	-	51
-	-	-	-	-	-	-	-	-	52

Q: Statistik Austria.

2.7.B Unternehmensebene: Nullfälle (ÖNACE-Abteilungen)

Zeile	ÖNACE-Abteilungen (ÖNACE 2008)	Einzelfälle (veranl./ festgestellt)	Pensionskassenbeiträge gem. §4 Abs.4 Z2 EStG		Spenden gem. §4a Z3		
			Fälle	1.000 EUR	Fälle	1.000 EUR	
53	Dienstleistungen für den Verkehr	[52]	352	1	81	1	0
54	Post- und Kurierdienste	[53]	33	-	-	-	-
55	Verkehr	[H]	1.576	3	123	5	1
56	Beherbergung	[55]	1.201	3	358	14	2
57	Gastronomie	[56]	2.503	3	4	12	12
58	Beherbergung und Gastronomie	[I]	3.704	6	362	26	15
59	Verlagswesen	[58]	293	1	1	1	1
60	Filmherstellung/-verleih; Kinos	[59]	238	-	-	-	-
61	Rundfunkveranstalter	[60]	51	-	-	-	-
62	Telekommunikation	[61]	89	-	-	-	-
63	IT-Dienstleistungen	[62]	1.297	4	67	8	6
64	Informationsdienstleistungen	[63]	472	1	8	2	6
65	Information und Kommunikation	[J]	2.440	6	76	11	12
66	Finanzdienstleistungen	[64]	5.966	31	5.447	4	12
67	Versicherungen und Pensionskassen	[65]	24	-	-	-	-
68	Sonstige Finanz-/Versicherungsleistungen	[66]	553	4	29	3	6
69	Finanz- u. Versicherungsdienstleistungen	[K]	6.543	35	5.476	7	18
70	Grundstücks- und Wohnungswesen	[L/68]	5.918	7	21	9	26
71	Rechtsberatung und Wirtschaftsprüfung	[69]	334	-	-	3	1
72	Unternehmensführung, -beratung	[70]	2.756	5	393	19	21
73	Architektur- und Ingenieurbüros	[71]	1.513	5	80	14	3
74	Forschung und Entwicklung	[72]	352	3	30	4	3
75	Werbung und Marktforschung	[73]	1.045	3	3	4	3
76	Sonst. freiberufliche/technische Tätigkeiten	[74]	465	-	-	-	-
77	Veterinärwesen	[75]	7	-	-	-	-
78	Freiberufl./technische Dienstleistungen	[M]	6.472	16	507	44	31
79	Vermietung von beweglichen Sachen	[77]	520	-	-	-	-
80	Arbeitskräfteüberlassung	[78]	366	1	27	3	2
81	Reisebüros und Reiseveranstalter	[79]	445	2	77	1	0
82	Private Wach- und Sicherheitsdienste	[80]	53	-	-	1	0
83	Gebäudebetreuung; Gartenbau	[81]	325	1	1	1	0
84	Wirtschaftliche Dienstleistungen a.n.g.	[82]	360	4	144	4	1
85	Sonst. wirtschaftliche Dienstleistungen	[N]	2.069	8	248	10	3
86	Öffentliche Verwaltung	[O/84]	467	2	23	-	-
87	Erziehung und Unterricht	[P/85]	403	1	4	3	1
88	Gesundheitswesen	[86]	231	-	-	-	-
89	Alten- und Pflegeheime	[87]	78	G	G	G	G
90	Sozialwesen	[88]	177	G	G	G	G
91	Gesundheits- und Sozialwesen	[Q]	486	1	13	2	2
92	Künstlerische Tätigkeiten	[90]	172	-	-	2	0
93	Bibliotheken und Museen	[91]	74	-	-	-	-
94	Spiel-, Wett- und Lotteriewesen	[92]	113	-	-	-	-
95	Dienstleistungen Sport/Unterhaltung	[93]	1.038	-	-	3	1
96	Kunst, Unterhaltung und Erholung	[R]	1.397	-	-	5	2
97	Interessenvertretungen und Vereine	[94]	1.155	G	G	G	G
98	Reparatur von Gebrauchsgütern	[95]	59	G	G	G	G
99	Sonstige Dienstleistungen a.n.g.	[96]	360	1	1	3	1
100	Sonstige Dienstleistungen	[S]	1.574	13	50	6	1
101	Insgesamt		52.291	151	18.291	275	219

Statistik der Körperschaftsteuer 2013
2.7.B Unternehmensebene: Nullfälle (ÖNACE-Abteilungen)

Spenden an Umweltorganisationen und Tierheime		Spenden an freiwillige Feuerwehren u. Landesfeuerwehrverbände		Externer Bildungsfreibetrag gem. §4 Abs.4 Z8 EStG		Interner Bildungsfreibetrag gem. §4 Abs.4 Z10 EStG		Zeile
Fälle	1.000 EUR	Fälle	1.000 EUR	Fälle	1.000 EUR	Fälle	1.000 EUR	
-	-	-	-	1	1	-	-	53
-	-	-	-	-	-	-	-	54
1	0	2	0	10	3	-	-	55
-	-	7	1	9	2	3	6	56
1	0	1	0	4	1	-	-	57
1	0	8	1	13	3	3	6	58
-	-	-	-	1	0	-	-	59
-	-	-	-	-	-	-	-	60
-	-	-	-	-	-	-	-	61
-	-	-	-	1	0	-	-	62
-	-	2	0	9	14	-	-	63
-	-	1	0	4	2	-	-	64
-	-	3	0	15	16	-	-	65
-	-	1	0	16	30	1	16	66
-	-	-	-	-	-	-	-	67
-	-	-	-	1	1	-	-	68
-	-	1	0	17	31	1	16	69
1	0	2	0	8	2	-	-	70
-	-	1	0	8	9	2	5	71
1	0	2	4	7	3	1	6	72
2	2	4	1	5	3	1	1	73
-	-	-	-	2	1	-	-	74
1	0	1	0	5	4	-	-	75
-	-	1	0	2	0	-	-	76
-	-	-	-	-	-	-	-	77
4	2	9	5	29	20	4	12	78
-	-	1	0	1	2	-	-	79
1	7	-	-	3	0	-	-	80
-	-	-	-	3	1	-	-	81
-	-	1	1	1	0	-	-	82
-	-	-	-	4	2	-	-	83
-	-	-	-	-	-	-	-	84
1	7	2	1	12	6	-	-	85
-	-	-	-	-	-	-	-	86
-	-	-	-	1	0	-	-	87
-	-	-	-	2	10	-	-	88
G	G	G	G	G	G	G	G	89
G	G	G	G	G	G	G	G	90
-	-	2	0	2	10	-	-	91
-	-	2	1	-	-	-	-	92
-	-	1	0	-	-	-	-	93
-	-	-	-	-	-	-	-	94
-	-	1	0	1	0	-	-	95
-	-	4	1	1	0	-	-	96
G	G	G	G	G	G	G	G	97
G	G	G	G	G	G	G	G	98
-	-	-	-	5	2	1	57	99
-	-	-	-	6	2	1	57	100
15	10	97	23	222	152	17	207	101

Q: Statistik Austria.

2.8.A Unternehmensebene: Gruppenfälle (ÖNACE-Abteilungen)

Zeile	ÖNACE-Abteilungen (ÖNACE 2008)	Einzelfälle (veranl./ festgestellt)	Pensionskassenbeiträge gem. §4 Abs.4 Z2 EStG		Spenden gem. §4a Z3	
			Fälle	1.000 EUR	Fälle	1.000 EUR
1	Landwirtschaft und Jagd	[1]	18	-	-	-
2	Forstwirtschaft und Holzeinschlag	[2]	17	G	G	G
3	Fischerei und Aquakultur	[3]	2	G	G	G
4	Land- und Forstwirtschaft	[A]	37	-	-	-
5	Kohlenbergbau	[5]	-	-	-	-
6	Gewinnung von Erdöl- und Erdgas	[6]	14	G	G	G
7	Erzbergbau	[7]	2	G	G	G
8	Gewinnung von Steinen; sonstiger Bergbau	[8]	57	2	11	2
9	Dienstleistungen für den Bergbau	[9]	14	-	-	-
10	Bergbau	[B]	87	3	3.567	4
11	Herstellung von Nahrungs- und Futtermitteln	[10]	121	1	60	10
12	Getränkeherstellung	[11]	30	6	588	5
13	Tabakverarbeitung	[12]	-	-	-	-
14	Herstellung von Textilien	[13]	31	-	-	1
15	Herstellung von Bekleidung	[14]	16	-	-	1
16	Herstellung von Leder/-waren und Schuhen	[15]	11	G	G	G
17	Herstellung von Holzwaren; Korbwaren	[16]	72	1	4.291	7
18	Herstellung von Papier/Pappe und Waren daraus	[17]	46	6	799	10
19	Herstellung von Druckerzeugnissen	[18]	58	1	2.821	3
20	Kokerei und Mineralölverarbeitung	[19]	2	G	G	G
21	Herstellung von chemischen Erzeugnissen	[20]	48	6	1.827	11
22	Herstellung von pharmazeutischen Erzeugnissen	[21]	16	3	889	-
23	Herstellung von Gummi- und Kunststoffwaren	[22]	87	3	207	13
24	Herstellung von Glas/-waren, Keramik u.Ä.	[23]	112	6	1.429	14
25	Metallerzeugung und -bearbeitung	[24]	61	11	2.257	6
26	Herstellung von Metallerzeugnissen	[25]	212	3	584	15
27	Herstellung von Datenverarbeitungsgeräten	[26]	60	4	5.379	4
28	Herstellung von elektrischen Ausrüstungen	[27]	66	4	2.650	8
29	Maschinenbau	[28]	173	6	1.549	15
30	Herstellung von Kraftwagen und -teilen	[29]	29	1	3.808	4
31	Sonstiger Fahrzeugbau	[30]	12	1	118	3
32	Herstellung von Möbeln	[31]	47	-	-	3
33	Herstellung von sonstigen Waren	[32]	32	1	13	1
34	Reparatur/Installation von Maschinen	[33]	50	3	2.055	7
35	Herstellung von Waren	[C]	1.392	68	35.455	142
36	Energieversorgung	[D/35]	226	28	52.426	21
37	Wasserversorgung	[36]	9	G	G	G
38	Abwasserentsorgung	[37]	12	-	-	-
39	Abfallbehandlung	[38]	89	5	326	1
40	Beseitigung von Umweltverschmutzungen	[39]	2	G	G	G
41	Wasserversorgung und Abfallentsorgung	[E]	112	8	1.162	1
42	Hochbau	[41]	495	4	90	14
43	Tiefbau	[42]	78	10	2.359	12
44	Sonstige Bautätigkeiten	[43]	324	4	331	8
45	Bau	[F]	897	18	2.779	34
46	Kfz-Handel und -reparatur	[45]	223	4	506	8
47	Großhandel	[46]	1.119	28	6.496	58
48	Einzelhandel	[47]	499	7	4.831	9
49	Handel	[G]	1.841	39	11.833	75
50	Landverkehr	[49]	196	7	2.418	10
51	Schifffahrt	[50]	9	-	-	-
52	Luftfahrt	[51]	18	-	-	-

Statistik der Körperschaftsteuer 2013
2.8.A Unternehmensebene: Gruppenfälle (ÖNACE-Abteilungen)

Spenden an Umweltorganisationen und Tierheime		Spenden an freiwillige Feuerwehren u. Landesfeuerwehrverbände		Externer Bildungsfreibetrag gem. §4 Abs.4 Z8 EStG		Interner Bildungsfreibetrag gem. §4 Abs.4 Z10 EStG		Zeile	
Fälle	1.000 EUR	Fälle	1.000 EUR	Fälle	1.000 EUR	Fälle	1.000 EUR		
-	-	-	-	-	-	-	-	-	1
G	G	G	G	G	G	G	G	G	2
G	G	G	G	G	G	G	G	G	3
-	-	-	-	-	-	-	-	-	4
-	-	-	-	-	-	-	-	-	5
G	G	G	G	G	G	G	G	G	6
G	G	G	G	G	G	G	G	G	7
-	-	2	0	1	2	-	-	-	8
-	-	-	-	-	-	-	-	-	9
-	-	4	17	1	2	-	-	-	10
1	1	6	5	3	5	-	-	-	11
-	-	1	370	1	1	1	1	1	12
-	-	-	-	-	-	-	-	-	13
-	-	2	1	1	1	-	-	-	14
-	-	1	0	1	1	1	1	25	15
G	G	G	G	G	G	G	G	G	16
1	0	7	5	-	-	-	-	-	17
-	-	3	1	-	-	1	1	8	18
-	-	3	0	1	1	1	1	8	19
G	G	G	G	G	G	G	G	G	20
-	-	7	2	3	8	1	1	2	21
-	-	-	-	-	-	1	1	100	22
-	-	7	2	3	12	2	2	98	23
1	0	7	7	1	0	-	-	-	24
1	0	7	4	1	1	3	3	126	25
2	0	14	7	4	3	5	5	46	26
-	-	3	5	-	-	2	2	59	27
-	-	3	14	-	-	5	5	547	28
1	0	7	3	3	26	6	6	269	29
1	3	2	5	-	-	-	-	-	30
-	-	2	17	-	-	-	-	-	31
-	-	1	0	-	-	-	-	-	32
1	0	1	0	-	-	-	-	-	33
-	-	1	0	-	-	1	1	1	34
9	4	86	451	23	59	30	30	1.290	35
-	-	9	2	2	6	11	11	386	36
G	G	G	G	G	G	G	G	G	37
-	-	-	-	3	2	-	-	-	38
-	-	2	0	1	0	1	1	10	39
G	G	G	G	G	G	G	G	G	40
-	-	2	0	4	2	2	2	10	41
-	-	7	1	7	63	1	1	3	42
-	-	5	11	1	0	1	1	45	43
1	0	6	7	9	6	1	1	8	44
1	0	18	20	17	69	3	3	56	45
-	-	4	1	-	-	-	-	-	46
2	1	23	6	16	8	8	8	216	47
-	-	4	1	9	19	3	3	1.483	48
2	1	31	8	25	27	11	11	1.699	49
1	0	7	23	2	1	1	1	3	50
-	-	-	-	1	0	-	-	-	51
-	-	-	-	-	-	-	-	-	52

Q: Statistik Austria.

2.8.B Unternehmensebene: Gruppenfälle (ÖNACE-Abteilungen)

Zeile	ÖNACE-Abteilungen (ÖNACE 2008)	Einzelfälle (veranl./ festgestellt)	Pensionskassenbeiträge gem. §4 Abs.4 Z2 EStG		Spenden gem. §4a Z3		
			Fälle	1.000 EUR	Fälle	1.000 EUR	
53	Dienstleistungen für den Verkehr	[52]	179	6	1.420	6	38
54	Post- und Kurierdienste	[53]	13	-	-	-	-
55	Verkehr	[H]	415	13	3.838	16	68
56	Beherbergung	[55]	199	3	20	11	58
57	Gastronomie	[56]	212	2	67	7	107
58	Beherbergung und Gastronomie	[I]	411	5	88	18	164
59	Verlagswesen	[58]	114	2	50	9	136
60	Filmherstellung/-verleih; Kinos	[59]	42	-	-	1	11
61	Rundfunkveranstalter	[60]	26	-	-	-	-
62	Telekommunikation	[61]	50	5	10.154	3	13
63	IT-Dienstleistungen	[62]	194	11	3.939	7	51
64	Informationsdienstleistungen	[63]	85	5	2.213	1	1
65	Information und Kommunikation	[J]	511	23	16.356	21	212
66	Finanzdienstleistungen	[64]	2.005	36	5.418	40	648
67	Versicherungen und Pensionskassen	[65]	43	8	3.490	10	152
68	Sonstige Finanz-/Versicherungsleistungen	[66]	243	22	1.181	8	20
69	Finanz- u. Versicherungsdienstleistungen	[K]	2.291	66	10.089	58	820
70	Grundstücks- und Wohnungswesen	[L/68]	2.531	23	1.074	31	107
71	Rechtsberatung und Wirtschaftsprüfung	[69]	239	10	4.135	14	21
72	Unternehmensführung, -beratung	[70]	1.383	45	6.930	56	1.031
73	Architektur- und Ingenieurbüros	[71]	266	10	727	11	46
74	Forschung und Entwicklung	[72]	33	-	-	-	-
75	Werbung und Marktforschung	[73]	164	2	91	7	54
76	Sonst. freiberufliche/technische Tätigkeiten	[74]	46	1	91	4	4
77	Veterinärwesen	[75]	-	-	-	-	-
78	Freiberufl./technische Dienstleistungen	[M]	2.131	68	11.974	92	1.156
79	Vermietung von beweglichen Sachen	[77]	232	3	510	1	0
80	Arbeitskräfteüberlassung	[78]	84	3	1.856	-	-
81	Reisebüros und Reiseveranstalter	[79]	71	7	229	6	86
82	Private Wach- und Sicherheitsdienste	[80]	18	1	6	-	-
83	Gebäudebetreuung; Gartenbau	[81]	101	4	120	2	7
84	Wirtschaftliche Dienstleistungen a.n.g.	[82]	73	8	1.603	4	14
85	Sonst. wirtschaftliche Dienstleistungen	[N]	579	26	4.322	13	106
86	Öffentliche Verwaltung	[O/84]	2	-	-	-	-
87	Erziehung und Unterricht	[P/85]	38	-	-	1	1
88	Gesundheitswesen	[86]	74	-	-	4	1
89	Alten- und Pflegeheime	[87]	48	G	G	G	G
90	Sozialwesen	[88]	1	G	G	G	G
91	Gesundheits- und Sozialwesen	[Q]	123	-	-	4	1
92	Künstlerische Tätigkeiten	[90]	7	-	-	-	-
93	Bibliotheken und Museen	[91]	10	-	-	-	-
94	Spiel-, Wett- und Lotteriewesen	[92]	34	1	1.135	3	297
95	Dienstleistungen Sport/Unterhaltung	[93]	73	-	-	3	57
96	Kunst, Unterhaltung und Erholung	[R]	124	1	1.135	6	354
97	Interessenvertretungen und Vereine	[94]	1	G	G	G	G
98	Reparatur von Gebrauchsgütern	[95]	5	G	G	G	G
99	Sonstige Dienstleistungen a.n.g.	[96]	36	-	-	2	3
100	Sonstige Dienstleistungen	[S]	42	-	-	2	3
101	Insgesamt		13.790	389	156.099	539	9.791

Statistik der Körperschaftsteuer 2013
2.8.B Unternehmensebene: Gruppenfälle (ÖNACE-Abteilungen)

Spenden an Umweltorganisationen und Tierheime		Spenden an freiwillige Feuerwehren u. Landesfeuerwehrverbände		Externer Bildungsfreibetrag gem. §4 Abs.4 Z8 EStG		Interner Bildungsfreibetrag gem. §4 Abs.4 Z10 EStG		Zeile
Fälle	1.000 EUR	Fälle	1.000 EUR	Fälle	1.000 EUR	Fälle	1.000 EUR	
-	-	8	3	5	4	2	53	53
-	-	-	-	1	522	-	-	54
1	0	15	26	9	527	3	56	55
1	12	5	1	6	1	3	7	56
-	-	3	0	18	6	-	-	57
1	12	8	2	24	7	3	7	58
-	-	2	2.641	2	9	2	16	59
-	-	-	-	1	0	-	-	60
-	-	-	-	-	-	-	-	61
-	-	-	-	-	-	2	23	62
-	-	1	2	8	61	8	74	63
-	-	1	0	-	-	1	21	64
-	-	4	2.643	11	70	13	134	65
6	52	12	19	12	433	10	390	66
-	-	2	1	4	78	5	642	67
-	-	-	-	7	9	-	-	68
6	52	14	19	23	520	15	1.032	69
2	6	5	43	7	9	-	-	70
1	1	1	0	14	93	9	91	71
1	0	10	6	17	17	9	57	72
-	-	5	1	8	11	3	113	73
-	-	-	-	-	-	-	-	74
-	-	-	-	6	3	-	-	75
-	-	-	-	-	-	-	-	76
-	-	-	-	-	-	-	-	77
2	1	16	6	45	124	21	261	78
-	-	1	0	1	0	-	-	79
-	-	-	-	-	-	-	-	80
-	-	1	0	4	10	-	-	81
-	-	-	-	-	-	-	-	82
-	-	1	1	5	8	-	-	83
-	-	-	-	1	1	-	-	84
-	-	3	1	11	19	-	-	85
-	-	-	-	-	-	-	-	86
1	1	-	-	1	4	-	-	87
-	-	5	2	3	4	-	-	88
G	G	G	G	G	G	G	G	89
G	G	G	G	G	G	G	G	90
-	-	8	2	6	4	-	-	91
-	-	-	-	-	-	-	-	92
-	-	-	-	-	-	-	-	93
1	2	1	0	1	25	-	-	94
-	-	-	-	4	2	-	-	95
1	2	1	0	5	27	-	-	96
G	G	G	G	G	G	G	G	97
G	G	G	G	G	G	G	G	98
-	-	1	0	2	2	-	-	99
-	-	1	0	2	2	-	-	100
26	78	225	3.242	216	1.479	112	4.931	101

Q: Statistik Austria.

2.9 Unternehmensebene: Gesamt (NUTS-Regionen)

Zeile	Regionale Gliederung (NUTS1, NUTS2, NUTS3)	Einzelfälle (veranl./ festgestellt)	Pensionskassenbeiträge gem. §4 Abs.4 Z2 EStG		Spenden gem. §4a Z3	
			Fälle	1.000 EUR	Fälle	1.000 EUR
1	Mittelburgenland	451	7	214	7	7
2	Nordburgenland	2.186	20	858	35	73
3	Südburgenland	1.042	6	395	16	20
4	BURGENLAND	3.679	33	1.468	58	100
5	Mostviertel-Eisenwurzen	2.480	27	1.630	40	41
6	Niederösterreich-Süd	2.824	21	1.055	61	119
7	Sankt Pölten	1.890	10	521	42	707
8	Waldviertel	2.337	20	1.290	57	49
9	Weinviertel	877	11	578	15	9
10	Wiener Umland-Nord	4.033	28	1.215	84	95
11	Wiener Umland-Süd	6.437	46	15.025	148	1.035
12	NIEDERÖSTERREICH	20.878	163	21.314	447	2.055
13	Wien	44.618	336	90.154	779	3.723
14	WIEN	44.618	336	90.154	779	3.723
15	OSTÖSTERREICH	69.175	532	112.936	1.284	5.879
16	Klagenfurt-Villach	5.161	43	9.904	82	180
17	Oberkärnten	1.675	25	937	28	36
18	Unterkärnten	1.829	23	933	24	7
19	KÄRNTEN	8.665	91	11.774	134	223
20	Graz	7.204	48	8.982	103	299
21	Liezen	1.015	9	193	13	11
22	Östliche Obersteiermark	1.683	21	3.332	31	10
23	Oststeiermark	2.910	39	1.571	38	24
24	West- und Südsteiermark	2.134	23	961	39	24
25	Westliche Obersteiermark	1.172	14	1.126	26	11
26	STEIERMARK	16.118	154	16.164	250	379
27	SÜDÖSTERREICH	24.783	245	27.939	384	603
28	Innviertel	3.283	40	1.923	77	284
29	Linz-Wels	9.569	119	20.604	237	1.138
30	Mühlviertel	1.990	23	1.105	54	96
31	Steyr-Kirchdorf	1.922	23	9.077	78	89
32	Traunviertel	3.299	33	6.751	100	312
33	OBERÖSTERREICH	20.063	238	39.461	546	1.920
34	Lungau	313	1	3	4	2
35	Pinzgau-Pongau	3.058	2	140	68	110
36	Salzburg und Umgebung	8.147	52	20.807	196	4.489
37	SALZBURG	11.518	55	20.950	268	4.600
38	Außerfern	443	1	2	7	7
39	Innsbruck	4.821	21	29.943	125	327
40	Osttirol	628	2	72	9	17
41	Tiroler Oberland	1.458	4	72	67	112
42	Tiroler Unterland	4.223	13	275	99	117
43	TIROL	11.573	41	30.364	307	580
44	Bludenz-Bregenzer Wald	1.572	6	812	20	29
45	Rheinthal-Bodensee	4.744	30	7.988	108	1.386
46	VORARLBERG	6.316	36	8.800	128	1.415
47	WESTÖSTERREICH	49.470	370	99.575	1.249	8.515
48	Insgesamt	143.428	1.147	240.449	2.917	14.996

Statistik der Körperschaftsteuer 2013
2.9 Unternehmensebene: Gesamt (NUTS-Regionen)

Spenden an Umweltorganisationen und Tierheime		Spenden an freiwillige Feuerwehren u. Landesfeuerwehrverbände		Externer Bildungsfreibetrag gem. §4 Abs.4 Z8 EStG		Interner Bildungsfreibetrag gem. §4 Abs.4 Z10 EStG		Zeile
Fälle	1.000 EUR	Fälle	1.000 EUR	Fälle	1.000 EUR	Fälle	1.000 EUR	
1	0	6	1	2	1	-	-	1
2	0	17	4	14	15	-	-	2
3	0	13	8	9	3	-	-	3
6	0	36	13	25	18	-	-	4
3	1	34	282	18	20	5	137	5
1	0	66	127	45	36	-	-	6
2	1	32	18	13	24	3	51	7
2	0	38	34	25	135	4	98	8
-	-	11	8	11	13	1	11	9
3	0	34	331	47	57	3	248	10
14	7	95	32	78	102	15	208	11
25	9	310	834	237	387	31	754	12
51	94	67	458	431	1.614	65	1.797	13
51	94	67	458	431	1.614	65	1.797	14
82	104	413	1.305	693	2.020	96	2.550	15
5	1	37	12	28	12	5	117	16
3	1	14	12	12	19	5	73	17
2	0	16	2	13	5	1	1	18
10	1	67	25	53	36	11	191	19
13	1	37	2.667	61	46	18	420	20
-	-	13	8	14	8	1	2	21
2	0	28	7	23	53	-	-	22
2	0	24	58	29	21	2	1	23
2	0	26	14	40	42	2	1	24
6	0	25	3	3	4	1	0	25
25	2	153	2.759	170	174	24	423	26
35	4	220	2.784	223	211	35	614	27
2	0	32	43	43	70	9	324	28
13	5	114	47	103	233	35	595	29
-	-	32	16	18	23	1	15	30
3	2	47	7	5	2	7	216	31
1	0	51	13	35	35	1	1	32
19	7	276	125	204	363	53	1.151	33
-	-	2	1	4	9	-	-	34
-	-	18	9	26	14	6	146	35
7	6	41	389	123	85	11	1.261	36
7	6	61	399	153	108	17	1.407	37
1	0	2	0	7	5	-	-	38
3	3	29	11	91	409	5	31	39
-	-	3	1	15	15	2	5	40
3	1	20	2	26	48	1	0	41
-	-	29	17	80	51	4	106	42
7	4	83	31	219	528	12	143	43
1	0	11	5	25	41	4	42	44
6	1	34	7	65	127	18	564	45
7	1	45	12	90	169	22	606	46
40	18	465	567	666	1.168	104	3.307	47
157	125	1.098	4.657	1.582	3.398	235	6.471	48

Q: Statistik Austria.

2.10 Unternehmensebene: Steuerfälle (NUTS-Regionen)

Zeile	Regionale Gliederung (NUTS1, NUTS2, NUTS3)	Einzelfälle (veranl./ festgestellt)	Pensionskassenbeiträge gem. §4 Abs.4 Z2 EStG		Spenden gem. §4a Z3	
			Fälle	1.000 EUR	Fälle	1.000 EUR
1	Mittelburgenland	273	7	214	7	7
2	Nordburgenland	1.198	19	505	30	45
3	Südburgenland	571	4	250	12	17
4	BURGENLAND	2.042	30	969	49	68
5	Mostviertel-Eisenwurzen	1.461	18	1.042	25	22
6	Niederösterreich-Süd	1.574	16	721	41	28
7	Sankt Pölten	1.039	6	107	27	16
8	Waldviertel	1.301	18	1.234	43	33
9	Weinviertel	486	10	561	13	5
10	Wiener Umland-Nord	2.279	20	856	69	63
11	Wiener Umland-Süd	3.594	27	8.110	103	304
12	NIEDERÖSTERREICH	11.734	115	12.631	321	471
13	Wien	21.230	101	20.569	526	1.739
14	WIEN	21.230	101	20.569	526	1.739
15	OSTÖSTERREICH	35.006	246	34.170	896	2.278
16	Klagenfurt-Villach	2.570	24	2.976	54	42
17	Oberkärnten	971	20	796	22	34
18	Unterkärnten	1.001	17	295	16	3
19	KÄRNTEN	4.542	61	4.067	92	79
20	Graz	3.839	25	2.581	76	136
21	Liezen	582	8	190	11	11
22	Östliche Obersteiermark	962	11	870	22	6
23	Oststeiermark	1.733	25	942	25	17
24	West- und Südsteiermark	1.180	17	614	30	13
25	Westliche Obersteiermark	683	8	604	17	9
26	STEIERMARK	8.979	94	5.800	181	192
27	SÜDÖSTERREICH	13.521	155	9.867	273	271
28	Innviertel	2.019	27	1.043	54	98
29	Linz-Wels	5.269	54	6.814	160	307
30	Mühlviertel	1.246	20	985	47	41
31	Steyr-Kirchdorf	1.130	20	4.777	60	47
32	Traunviertel	1.836	21	766	65	59
33	OBERÖSTERREICH	11.500	142	14.385	386	553
34	Lungau	194	-	-	3	1
35	Pinzgau-Pongau	1.940	1	116	60	102
36	Salzburg und Umgebung	4.515	19	2.329	138	244
37	SALZBURG	6.649	20	2.445	201	347
38	Außerfern	280	-	-	6	7
39	Innsbruck	2.607	11	930	101	183
40	Osttirol	402	2	72	7	16
41	Tiroler Oberland	962	2	66	60	58
42	Tiroler Unterland	2.562	9	185	83	102
43	TIROL	6.813	24	1.253	257	367
44	Bludenz-Bregenzer Wald	1.026	4	391	14	18
45	Rheinthal-Bodensee	2.832	16	3.548	76	1.152
46	VORARLBERG	3.858	20	3.939	90	1.170
47	WESTÖSTERREICH	28.820	206	22.022	934	2.437
48	Insgesamt	77.347	607	66.059	2.103	4.986

Statistik der Körperschaftsteuer 2013
2.10 Unternehmensebene: Steuerfälle (NUTS-Regionen)

Spenden an Umweltorganisationen und Tierheime		Spenden an freiwillige Feuerwehren u. Landesfeuerwehrverbände		Externer Bildungsfreibetrag gem. §4 Abs.4 Z8 EStG		Interner Bildungsfreibetrag gem. §4 Abs.4 Z10 EStG		Zeile
Fälle	1.000 EUR	Fälle	1.000 EUR	Fälle	1.000 EUR	Fälle	1.000 EUR	
1	0	6	1	2	1	-	-	1
2	0	13	4	12	14	-	-	2
3	0	9	7	6	2	-	-	3
6	0	28	12	20	17	-	-	4
1	1	22	278	14	4	1	17	5
1	0	47	117	31	30	-	-	6
2	1	21	16	11	19	1	1	7
2	0	27	26	15	22	3	95	8
-	-	9	8	9	11	1	11	9
2	0	27	315	34	40	1	4	10
10	3	65	20	56	58	4	46	11
18	5	218	779	170	183	11	174	12
38	21	27	365	302	903	33	204	13
38	21	27	365	302	903	33	204	14
62	26	273	1.156	492	1.103	44	378	15
3	1	27	10	24	11	2	27	16
2	0	13	11	7	12	2	12	17
1	0	13	1	7	3	1	1	18
6	1	53	22	38	26	5	40	19
11	1	17	7	33	24	4	78	20
-	-	11	2	11	7	1	2	21
2	0	21	6	15	11	-	-	22
1	0	18	57	19	7	2	1	23
2	0	22	10	26	36	2	1	24
5	0	18	2	3	4	1	0	25
21	1	107	84	107	89	10	81	26
27	2	160	106	145	114	15	121	27
1	0	21	14	34	52	5	118	28
9	2	84	32	71	103	11	131	29
-	-	25	9	15	21	1	15	30
3	2	39	6	3	0	4	18	31
1	0	33	6	30	32	-	-	32
14	4	202	68	153	209	21	282	33
-	-	2	1	-	-	-	-	34
-	-	15	9	20	13	5	95	35
4	0	24	15	94	67	6	3	36
4	0	41	24	114	80	11	97	37
-	-	1	0	3	2	-	-	38
3	3	23	10	69	91	1	0	39
-	-	3	1	11	14	1	2	40
3	1	18	2	22	43	1	0	41
-	-	24	16	65	46	2	2	42
6	4	69	29	170	195	5	4	43
-	-	5	4	23	31	1	0	44
3	0	26	5	47	36	9	450	45
3	0	31	9	70	67	10	450	46
27	8	343	129	507	550	47	834	47
116	36	776	1.391	1.144	1.767	106	1.332	48

Q: Statistik Austria.

2.11 Unternehmensebene: Nullfälle (NUTS-Regionen)

Zeile	Regionale Gliederung (NUTS1, NUTS2, NUTS3)	Einzelfälle (veranl./ festgestellt)	Pensionskassenbeiträge gem. §4 Abs.4 Z2 EStG		Spenden gem. §4a Z3	
			Fälle	1.000 EUR	Fälle	1.000 EUR
1	Mittelburgenland	157	-	-	-	-
2	Nordburgenland	806	1	353	1	0
3	Südburgenland	406	-	-	1	0
4	BURGENLAND	1.369	1	353	2	0
5	Mostviertel-Eisenwurzen	816	4	75	2	0
6	Niederösterreich-Süd	1.031	1	0	10	12
7	Sankt Pölten	644	2	7	7	5
8	Waldviertel	852	-	-	5	4
9	Weinviertel	362	1	18	1	0
10	Wiener Umland-Nord	1.501	4	14	9	3
11	Wiener Umland-Süd	2.303	6	692	16	4
12	NIEDERÖSTERREICH	7.509	18	807	50	29
13	Wien	18.399	51	8.823	85	84
14	WIEN	18.399	51	8.823	85	84
15	OSTÖSTERREICH	27.277	70	9.983	137	113
16	Klagenfurt-Villach	2.105	5	100	8	3
17	Oberkärnten	575	4	95	4	0
18	Unterkärnten	639	-	-	4	0
19	KÄRNTEN	3.319	9	195	16	4
20	Graz	2.696	9	2.803	8	4
21	Liezen	383	-	-	1	0
22	Östliche Obersteiermark	578	5	846	3	0
23	Oststeiermark	945	11	575	6	5
24	West- und Südsteiermark	788	3	120	6	1
25	Westliche Obersteiermark	412	1	72	3	0
26	STEIERMARK	5.802	29	4.417	27	10
27	SÜDÖSTERREICH	9.121	38	4.612	43	14
28	Innviertel	962	3	19	7	5
29	Linz-Wels	2.969	12	102	15	10
30	Mühlviertel	615	3	120	3	2
31	Steyr-Kirchdorf	620	-	-	7	1
32	Traunviertel	1.069	5	212	8	7
33	OBERÖSTERREICH	6.235	23	453	40	24
34	Lungau	94	1	3	1	0
35	Pinzgau-Pongau	981	1	24	4	1
36	Salzburg und Umgebung	2.911	3	272	17	2
37	SALZBURG	3.986	5	299	22	4
38	Außerfern	141	1	2	-	-
39	Innsbruck	1.720	3	50	10	5
40	Osttirol	205	-	-	1	0
41	Tiroler Oberland	387	2	7	7	53
42	Tiroler Unterland	1.347	3	56	5	3
43	TIROL	3.800	9	115	23	61
44	Bludenz-Bregenzer Wald	427	-	-	1	0
45	Rheinthal-Bodensee	1.445	6	2.828	9	3
46	VORARLBERG	1.872	6	2.828	10	3
47	WESTÖSTERREICH	15.893	43	3.696	95	92
48	Insgesamt	52.291	151	18.291	275	219

Statistik der Körperschaftsteuer 2013
2.11 Unternehmensebene: Nullfälle (NUTS-Regionen)

Spenden an Umweltorganisationen und Tierheime		Spenden an freiwillige Feuerwehren u. Landesfeuerwehrverbände		Externer Bildungsfreibetrag gem. §4 Abs.4 Z8 EStG		Interner Bildungsfreibetrag gem. §4 Abs.4 Z10 EStG		Zeile	
Fälle	1.000 EUR	Fälle	1.000 EUR	Fälle	1.000 EUR	Fälle	1.000 EUR		
-	-	-	-	-	-	-	-	-	1
-	-	3	0	1	0	-	-	-	2
-	-	3	0	2	1	-	-	-	3
-	-	6	0	3	1	-	-	-	4
-	-	2	0	2	1	1	1	0	5
-	-	11	4	10	4	-	-	-	6
-	-	4	1	1	0	-	-	-	7
-	-	4	3	4	2	-	-	-	8
-	-	1	0	2	3	-	-	-	9
1	0	1	0	10	17	-	-	-	10
3	2	11	5	11	3	2	2	44	11
4	2	34	13	40	29	3	44	44	12
6	7	6	1	54	38	6	6	30	13
6	7	6	1	54	38	6	30	30	14
10	9	46	14	97	68	9	74	74	15
-	-	3	1	2	0	-	-	-	16
-	-	-	-	4	3	1	1	5	17
1	0	-	-	4	1	-	-	-	18
1	0	3	1	10	5	1	5	5	19
1	0	5	1	13	10	2	2	69	20
-	-	1	0	2	0	-	-	-	21
-	-	2	0	2	1	-	-	-	22
1	0	5	1	4	0	-	-	-	23
-	-	1	0	8	1	-	-	-	24
-	-	3	0	-	-	-	-	-	25
2	1	17	2	29	12	2	69	69	26
3	1	20	2	39	17	3	74	74	27
-	-	5	5	7	15	-	-	-	28
1	0	7	1	17	4	2	2	57	29
-	-	2	0	1	1	-	-	-	30
-	-	3	0	2	2	-	-	-	31
-	-	3	1	4	3	1	1	1	32
1	0	20	6	31	23	3	58	58	33
-	-	-	-	2	2	-	-	-	34
-	-	-	-	6	2	-	-	-	35
1	0	5	0	11	4	-	-	-	36
1	0	5	0	19	7	-	-	-	37
-	-	-	-	4	4	-	-	-	38
-	-	1	0	11	5	1	1	0	39
-	-	-	-	3	1	-	-	-	40
-	-	2	0	1	4	-	-	-	41
-	-	1	0	8	2	-	-	-	42
-	-	4	0	27	16	1	0	0	43
-	-	-	-	-	-	1	1	1	44
-	-	2	0	9	21	-	-	-	45
-	-	2	0	9	21	1	1	1	46
2	0	31	7	86	68	5	59	59	47
15	10	97	23	222	152	17	207	207	48

Q: Statistik Austria.

2.12 Unternehmensebene: Gruppenfälle (NUTS-Regionen)

Zeile	Regionale Gliederung (NUTS1, NUTS2, NUTS3)	Einzelfälle (veranl./ festgestellt)	Pensionskassenbeiträge gem. §4 Abs.4 Z2 EStG		Spenden gem. §4a Z3	
			Fälle	1.000 EUR	Fälle	1.000 EUR
1	Mittelburgenland	21	-	-	-	-
2	Nordburgenland	182	-	-	4	29
3	Südburgenland	65	2	145	3	4
4	BURGENLAND	268	2	145	7	32
5	Mostviertel-Eisenwurzen	203	5	513	13	18
6	Niederösterreich-Süd	219	4	334	10	79
7	Sankt Pölten	207	2	407	8	686
8	Waldviertel	184	2	56	9	12
9	Weinviertel	29	-	-	1	4
10	Wiener Umland-Nord	253	4	344	6	29
11	Wiener Umland-Süd	540	13	6.222	29	728
12	NIEDERÖSTERREICH	1.635	30	7.876	76	1.555
13	Wien	4.989	184	60.761	168	1.900
14	WIEN	4.989	184	60.761	168	1.900
15	OSTÖSTERREICH	6.892	216	68.782	251	3.488
16	Klagenfurt-Villach	486	14	6.829	20	135
17	Oberkärnten	129	1	45	2	2
18	Unterkärnten	189	6	638	4	4
19	KÄRNTEN	804	21	7.513	26	141
20	Graz	669	14	3.597	19	159
21	Liezen	50	1	2	1	0
22	Östliche Obersteiermark	143	5	1.617	6	3
23	Oststeiermark	232	3	54	7	3
24	West- und Südsteiermark	166	3	227	3	9
25	Westliche Obersteiermark	77	5	450	6	2
26	STEIERMARK	1.337	31	5.947	42	177
27	SÜDÖSTERREICH	2.141	52	13.460	68	318
28	Innviertel	302	10	861	16	181
29	Linz-Wels	1.331	53	13.688	62	822
30	Mühlviertel	129	-	-	4	54
31	Steyr-Kirchdorf	172	3	4.300	11	41
32	Traunviertel	394	7	5.773	27	246
33	OBERÖSTERREICH	2.328	73	24.622	120	1.343
34	Lungau	25	-	-	-	-
35	Pinzgau-Pongau	137	-	-	4	7
36	Salzburg und Umgebung	721	30	18.206	41	4.243
37	SALZBURG	883	30	18.206	45	4.249
38	Außerfern	22	-	-	1	0
39	Innsbruck	494	7	28.963	14	138
40	Osttirol	21	-	-	1	1
41	Tiroler Oberland	109	-	-	-	-
42	Tiroler Unterland	314	1	33	11	12
43	TIROL	960	8	28.996	27	151
44	Bludenz-Bregenzer Wald	119	2	421	5	11
45	Rheinthal-Bodensee	467	8	1.611	23	231
46	VORARLBERG	586	10	2.033	28	242
47	WESTÖSTERREICH	4.757	121	73.857	220	5.986
48	Insgesamt	13.790	389	156.099	539	9.791

Statistik der Körperschaftsteuer 2013
2.12 Unternehmensebene: Gruppenfälle (NUTS-Regionen)

Spenden an Umweltorganisationen und Tierheime		Spenden an freiwillige Feuerwehren u. Landesfeuerwehrverbände		Externer Bildungsfreibetrag gem. §4 Abs.4 Z8 EStG		Interner Bildungsfreibetrag gem. §4 Abs.4 Z10 EStG		Zeile
Fälle	1.000 EUR	Fälle	1.000 EUR	Fälle	1.000 EUR	Fälle	1.000 EUR	
-	-	-	-	-	-	-	-	1
-	-	1	0	1	0	-	-	2
-	-	1	1	1	0	-	-	3
-	-	2	1	2	0	-	-	4
2	1	10	4	2	15	3	120	5
-	-	8	6	4	2	-	-	6
-	-	7	2	1	5	2	50	7
-	-	7	5	6	111	1	3	8
-	-	1	1	-	-	-	-	9
-	-	6	16	3	1	2	244	10
1	2	19	8	11	41	9	118	11
3	3	58	42	27	175	17	536	12
7	66	34	93	75	673	26	1.563	13
7	66	34	93	75	673	26	1.563	14
10	68	94	135	104	849	43	2.098	15
2	0	7	1	2	1	3	90	16
1	1	1	0	1	5	2	55	17
-	-	3	1	2	1	-	-	18
3	1	11	3	5	6	5	145	19
1	0	15	2.660	15	11	12	273	20
-	-	1	7	1	1	-	-	21
-	-	5	2	6	41	-	-	22
-	-	1	0	6	14	-	-	23
-	-	3	4	6	5	-	-	24
1	0	4	1	-	-	-	-	25
2	0	29	2.673	34	73	12	273	26
5	1	40	2.676	39	80	17	419	27
1	0	6	24	2	3	4	206	28
3	3	23	13	15	127	22	407	29
-	-	5	7	2	1	-	-	30
-	-	5	1	-	-	3	198	31
-	-	15	7	1	0	-	-	32
4	3	54	51	20	131	29	811	33
-	-	-	-	2	7	-	-	34
-	-	3	0	-	-	1	52	35
2	5	12	374	18	14	5	1.258	36
2	5	15	374	20	21	6	1.310	37
1	0	1	0	-	-	-	-	38
-	-	5	1	11	313	3	31	39
-	-	-	-	1	0	1	4	40
-	-	-	-	3	1	-	-	41
-	-	4	2	7	3	2	104	42
1	0	10	3	22	317	6	139	43
1	0	6	1	2	11	2	41	44
3	1	6	2	9	70	9	113	45
4	1	12	3	11	80	11	155	46
11	9	91	431	73	551	52	2.414	47
26	78	225	3.242	216	1.479	112	4.931	48

Q: Statistik Austria.

2.13.A Unternehmensebene: Gesamt (Rechtsformen und Einkommenstufen)

Zeile	Rechtsformen x Stufen des zu versteuernden Einkommens in EUR		Einzelfälle (veranl./ festgestellt)	Pensionskassenbeiträge gem. §4 Abs.4 Z2 EStG		Spenden gem. §4a Z3	
				Fälle	1.000 EUR	Fälle	1.000 EUR

Aktiengesellschaften

1	Nullfälle		651	23	16.350	30	698
2	bis unter 8.000		52	-	-	-	-
3	8.000	bis unter 20.000	36	-	-	1	0
4	20.000	bis unter 40.000	40	2	35	2	3
5	40.000	bis unter 80.000	36	-	-	-	-
6	80.000	bis unter 200.000	51	1	128	4	119
7	200.000	bis unter 500.000	67	3	81	5	12
8	500.000	bis unter 1.000.000	51	3	112	5	40
9	1.000.000	bis unter 2.500.000	92	13	2.234	21	177
10	2.500.000	bis unter 10.000.000	130	9	1.876	24	325
11	10.000.000	und mehr	107	21	69.582	44	1.027
12	Insgesamt		1.313	75	90.397	136	2.403

Gesellschaften mit beschränkter Haftung

1	Nullfälle		51.509	194	40.542	374	1.172
2	bis unter 8.000		21.734	44	923	212	84
3	8.000	bis unter 20.000	11.266	35	1.049	175	95
4	20.000	bis unter 40.000	9.024	36	425	206	97
5	40.000	bis unter 80.000	9.337	30	594	309	233
6	80.000	bis unter 200.000	11.356	56	7.870	403	380
7	200.000	bis unter 500.000	7.503	66	4.087	331	796
8	500.000	bis unter 1.000.000	3.086	46	3.173	173	688
9	1.000.000	bis unter 2.500.000	2.001	70	17.524	147	991
10	2.500.000	bis unter 10.000.000	1.082	73	16.098	148	1.126
11	10.000.000	und mehr	288	48	36.784	61	6.577
12	Insgesamt		128.186	698	129.069	2.539	12.238

Erwerbs- und Wirtschaftsgenossenschaften

1	Nullfälle		384	36	1.717	4	46
2	bis unter 8.000		291	4	66	5	2
3	8.000	bis unter 20.000	106	3	66	3	1
4	20.000	bis unter 40.000	93	7	672	5	1
5	40.000	bis unter 80.000	91	17	712	13	8
6	80.000	bis unter 200.000	146	56	1.518	38	14
7	200.000	bis unter 500.000	164	83	2.750	55	61
8	500.000	bis unter 1.000.000	111	53	1.798	33	60
9	1.000.000	bis unter 2.500.000	109	67	5.116	38	50
10	2.500.000	bis unter 10.000.000	32	14	2.613	15	32
11	10.000.000	und mehr	5	1	60	3	35
12	Insgesamt		1.532	341	17.088	212	308

Sparkassen, Versicherungsvereine auf Gegenseitigkeit

1	Nullfälle		20	-	-	-	-
2	bis unter 8.000		7	-	-	-	-
3	8.000	bis unter 20.000	3	-	-	-	-
4	20.000	bis unter 40.000	3	-	-	-	-
5	40.000	bis unter 80.000	6	-	-	1	1
6	80.000	bis unter 200.000	4	-	-	-	-
7	200.000	bis unter 1.000.000	8	1	44	1	0
8	1.000.000	bis unter 2.500.000	10	1	82	2	12
9	2.500.000	und mehr	8	1	115	1	5
10	Insgesamt		69	3	241	5	18

2.13.A Unternehmensebene: Gesamt (Rechtsformen und Einkommenstufen)

Spenden an Umweltorganisationen und Tierheime		Spenden an freiwillige Feuerwehren u. Landesfeuerwehrverbände		Externer Bildungsfreibetrag gem. §4 Abs.4 Z8 EStG		Interner Bildungsfreibetrag gem. §4 Abs.4 Z10 EStG		Zeile
Fälle	1.000 EUR	Fälle	1.000 EUR	Fälle	1.000 EUR	Fälle	1.000 EUR	
Aktiengesellschaften								
4	53	12	5	6	169	9	139	1
-	-	-	-	-	-	-	-	2
-	-	2	300	-	-	-	-	3
-	-	1	0	-	-	1	243	4
-	-	-	-	1	0	-	-	5
-	-	1	4	-	-	-	-	6
-	-	2	0	2	0	-	-	7
-	-	-	-	3	99	1	20	8
-	-	6	4	3	68	4	37	9
-	-	3	4	5	37	6	560	10
6	4	16	40	7	915	16	2.556	11
10	57	43	358	27	1.288	37	3.555	12
Gesellschaften mit beschränkter Haftung								
18	16	130	47	255	155	32	520	1
15	3	84	14	88	93	10	19	2
14	9	75	67	98	42	5	6	3
15	3	69	10	120	68	9	9	4
19	3	98	295	156	97	13	5	5
26	7	130	400	225	184	16	71	6
15	8	127	87	242	190	18	42	7
6	4	52	22	112	156	15	94	8
4	1	56	2.671	68	470	17	355	9
5	12	49	29	38	240	35	838	10
1	0	31	537	5	49	15	803	11
138	66	901	4.180	1.407	1.745	185	2.761	12
Erwerbs- und Wirtschaftsgenossenschaften								
1	0	3	2	18	37	-	-	1
-	-	3	1	4	4	-	-	2
-	-	1	1	2	0	-	-	3
-	-	3	2	4	1	1	2	4
-	-	7	3	6	3	-	-	5
1	0	24	6	26	25	2	18	6
1	0	34	26	35	68	1	4	7
2	0	26	11	20	54	1	17	8
2	0	37	39	14	43	1	12	9
1	1	8	17	6	36	1	15	10
-	-	1	0	-	-	2	68	11
8	2	147	108	135	272	9	135	12
Sparkassen, Versicherungsvereine auf Gegenseitigkeit								
-	-	-	-	-	-	-	-	1
-	-	-	-	-	-	-	-	2
-	-	-	-	-	-	-	-	3
-	-	-	-	-	-	-	-	4
-	-	1	2	-	-	-	-	5
-	-	-	-	-	-	-	-	6
-	-	-	-	-	-	1	0	7
-	-	2	2	4	37	1	1	8
-	-	1	5	-	-	1	2	9
-	-	4	9	4	37	3	3	10

Q: Statistik Austria.

2.13.B Unternehmensebene: Gesamt (Rechtsformen und Einkommenstufen)

Zeile	Rechtsformen x Stufen des zu versteuernden Einkommens in EUR		Einzelfälle (veranl./ festgestellt)	Pensionskassenbeiträge gem. §4 Abs.4 Z2 EStG		Spenden gem. §4a Z3	
				Fälle	1.000 EUR	Fälle	1.000 EUR

Betriebe gewerblicher Art von Körperschaften öffentlichen Rechts

1	Nullfälle		869	12	164	-	-
2	bis unter 8.000		616	2	515	2	4
3	8.000	bis unter 20.000	177	-	-	-	-
4	20.000	bis unter 40.000	138	-	-	-	-
5	40.000	bis unter 80.000	96	-	-	-	-
6	80.000	bis unter 200.000	81	1	4	-	-
7	200.000	bis unter 500.000	34	-	-	-	-
8	500.000	bis unter 1.000.000	13	1	2.241	1	2
9	1.000.000	bis unter 2.500.000	7	-	-	1	1
10	2.500.000	und mehr	3	-	-	-	-
11	Insgesamt		2.034	16	2.923	4	6

Private Vereine

1	Nullfälle		2.481	8	41	5	2
2	bis unter 8.000		1.224	1	13	5	2
3	8.000	bis unter 20.000	213	1	1	2	3
4	20.000	bis unter 40.000	99	-	-	-	-
5	40.000	bis unter 80.000	53	-	-	2	2
6	80.000	bis unter 200.000	38	1	3	3	13
7	200.000	bis unter 500.000	11	2	605	-	-
8	500.000	und mehr	5	-	-	1	1
9	Insgesamt		4.124	13	664	18	22

Sonstige körperschaftsteuerpflichtige Rechtsformen

1	Nullfälle		2.929	-	-	-	-
2	bis unter 8.000		1.128	-	-	-	-
3	8.000	bis unter 20.000	512	-	-	-	-
4	20.000	bis unter 40.000	375	-	-	-	-
5	40.000	bis unter 80.000	337	-	-	-	-
6	80.000	bis unter 200.000	365	-	-	-	-
7	200.000	bis unter 500.000	252	1	68	1	1
8	500.000	bis unter 1.000.000	127	-	-	-	-
9	1.000.000	bis unter 2.500.000	83	-	-	1	1
10	2.500.000	bis unter 10.000.000	42	-	-	-	-
11	10.000.000	und mehr	20	-	-	1	0
12	Insgesamt		6.170	1	68	3	2

2.13.B Unternehmensebene: Gesamt (Rechtsformen und Einkommenstufen)

Spenden an Umweltorganisationen und Tierheime		Spenden an freiwillige Feuerwehren u. Landesfeuerwehrverbände		Externer Bildungsfreibetrag gem. §4 Abs.4 Z8 EStG		Interner Bildungsfreibetrag gem. §4 Abs.4 Z10 EStG		Zeile
Fälle	1.000 EUR	Fälle	1.000 EUR	Fälle	1.000 EUR	Fälle	1.000 EUR	
Betriebe gewerblicher Art von Körperschaften öffentlichen Rechts								
-	-	-	-	1	5	-	-	1
-	-	-	-	1	4	-	-	2
-	-	-	-	-	-	-	-	3
-	-	-	-	-	-	-	-	4
-	-	-	-	-	-	-	-	5
-	-	-	-	-	-	-	-	6
-	-	-	-	-	-	-	-	7
-	-	-	-	1	3	-	-	8
-	-	-	-	1	0	-	-	9
-	-	-	-	-	-	-	-	10
-	-	-	-	4	13	-	-	11
Private Vereine								
-	-	-	-	1	0	-	-	1
-	-	2	1	1	1	-	-	2
-	-	-	-	-	-	-	-	3
-	-	-	-	-	-	-	-	4
-	-	-	-	2	24	-	-	5
-	-	-	-	-	-	-	-	6
-	-	-	-	-	-	-	-	7
-	-	-	-	-	-	-	-	8
-	-	2	1	4	25	-	-	9
Sonstige körperschaftsteuerpflichtige Rechtsformen								
-	-	-	-	-	-	1	16	1
-	-	-	-	-	-	-	-	2
-	-	-	-	-	-	-	-	3
-	-	-	-	-	-	-	-	4
-	-	-	-	-	-	-	-	5
-	-	-	-	-	-	-	-	6
1	0	1	0	-	-	-	-	7
-	-	-	-	-	-	-	-	8
-	-	-	-	-	-	-	-	9
-	-	-	-	1	20	-	-	10
-	-	-	-	-	-	-	-	11
1	0	1	0	1	20	1	16	12

2.14 Unternehmensebene: Buchführungspflichtige

Zeile	Stufen des zu versteuernden Einkommens in EUR Bundesländer Rechtsformen Wirtschaftsabschnitte (ÖNACE 2008)			Einzelfälle (veranl./ festgestellt)	Pensionskassenbeiträge gem. §4 Abs.4 Z2 EStG		Spenden gem. §4a Z3	
					Fälle	1.000 EUR	Fälle	1.000 EUR
1	Nullfälle			52.897	255	58.705	409	1.917
2	bis unter 8.000			22.245	50	1.515	218	89
3	8.000	bis unter 20.000		11.470	39	1.116	179	95
4	20.000	bis unter 40.000		9.189	45	1.132	213	100
5	40.000	bis unter 80.000		9.492	47	1.306	323	241
6	80.000	bis unter 200.000		11.581	113	9.516	445	513
7	200.000	bis unter 500.000		7.752	154	7.590	392	870
8	500.000	bis unter 1.000.000		3.258	104	7.367	213	790
9	1.000.000	bis unter 2.500.000		2.215	151	24.956	209	1.230
10	2.500.000	bis unter 10.000.000		1.252	97	20.703	188	1.489
11	10.000.000	und mehr		403	70	106.425	109	7.639
12	Insgesamt			131.754	1.125	240.330	2.898	14.974
1	Burgenland			3.340	33	1.468	58	100
2	Kärnten			7.916	91	11.774	132	222
3	Niederösterreich			19.136	159	21.284	444	2.055
4	Oberösterreich			18.446	236	39.447	545	1.908
5	Salzburg			10.542	55	20.950	268	4.600
6	Steiermark			14.940	151	16.148	249	379
7	Tirol			10.522	41	30.364	302	575
8	Vorarlberg			5.798	36	8.800	128	1.415
9	Wien			41.114	323	90.096	772	3.720
10	Insgesamt			131.754	1.125	240.330	2.898	14.974
1	Aktiengesellschaften			1.313	75	90.397	136	2.403
2	Gesellschaften mit beschränkter Haftung			128.155	698	129.069	2.539	12.238
3	Erwerbs- und Wirtschaftsgenossenschaften			1.505	341	17.088	212	308
4	Sparkassen, Versch.vereine auf Gegenseitigkeit			61	3	241	5	18
5	Betriebe gew. Art v. Körperschaften öff. Rechts			191	3	2.851	2	4
6	Private Vereine			315	4	618	1	1
7	Sonstige KSt-pflichtige Rechtsformen			214	1	68	3	2
8	Unternehmensgruppen			-	-	-	-	-
9	Insgesamt			131.754	1.125	240.330	2.898	14.974
1	Land- und Forstwirtschaft			728	-	-	11	18
2	Bergbau			289	4	3.567	6	32
3	Herstellung von Waren			10.610	126	51.792	438	7.145
4	Energieversorgung; Wasserver-, Abfallentsorgung			2.297	50	56.667	45	460
5	Bau			13.603	57	3.615	294	431
6	Handel			27.774	147	25.645	626	1.763
7	Verkehr			4.529	30	20.167	87	194
8	Beherbergung und Gastronomie			7.828	23	1.645	156	292
9	Information und Kommunikation			6.841	54	21.914	137	342
10	Finanz- und Versicherungsdienstleistungen			11.449	407	30.800	296	1.226
11	Grundstücks- und Wohnungswesen			15.302	36	1.152	127	591
12	Freiberufliche/technische Dienstleistungen			20.150	122	15.723	487	1.688
13	Sonstige wirtschaftliche Dienstleistungen			5.329	54	6.247	109	287
14	Öffentliche Verwaltung			85	1	53	-	-
15	Erziehung, Unterricht; Gesundheits- u. Sozialwesen			1.842	3	62	39	115
16	Kunst, Unterhaltung, Erholung; Sonst. Dienstl.			3.098	11	1.281	40	391
17	Insgesamt			131.754	1.125	240.330	2.898	14.974

Statistik der Körperschaftsteuer 2013
2.14 Unternehmensebene: Buchführungspflichtige

Spenden an Umweltorganisationen und Tierheime		Spenden an freiwillige Feuerwehren u. Landesfeuerwehrverbände		Externer Bildungsfreibetrag gem. §4 Abs.4 Z8 EStG		Interner Bildungsfreibetrag gem. §4 Abs.4 Z10 EStG		Zeile
Fälle	1.000 EUR	Fälle	1.000 EUR	Fälle	1.000 EUR	Fälle	1.000 EUR	
23	69	145	54	280	367	42	675	1
15	3	87	15	94	102	10	19	2
14	9	78	368	100	42	5	6	3
15	3	73	12	124	69	11	254	4
19	3	106	300	163	100	13	5	5
27	7	155	409	251	209	18	89	6
17	8	164	114	279	258	20	45	7
8	4	78	34	136	312	17	131	8
6	1	101	2.717	89	618	23	404	9
6	13	61	55	50	333	42	1.414	10
7	4	48	578	12	964	34	3.428	11
157	125	1.096	4.656	1.578	3.374	235	6.471	12
6	0	36	13	25	18	-	-	1
10	1	65	25	53	36	11	191	2
25	9	310	834	237	387	31	754	3
19	7	276	125	203	340	53	1.151	4
7	6	61	399	153	108	17	1.407	5
25	2	153	2.759	170	174	24	423	6
7	4	83	31	219	528	12	143	7
7	1	45	12	89	168	22	606	8
51	94	67	458	429	1.614	65	1.797	9
157	125	1.096	4.656	1.578	3.374	235	6.471	10
10	57	43	358	27	1.288	37	3.555	1
138	66	901	4.180	1.407	1.745	185	2.761	2
8	2	147	108	135	272	9	135	3
-	-	4	9	4	37	3	3	4
-	-	-	-	3	13	-	-	5
-	-	-	-	1	1	-	-	6
1	0	1	0	1	20	1	16	7
-	-	-	-	-	-	-	-	8
157	125	1.096	4.656	1.578	3.374	235	6.471	9
-	-	1	0	2	0	-	-	1
-	-	5	17	3	3	1	0	2
21	7	233	878	155	234	52	2.136	3
1	0	21	17	23	25	15	449	4
21	3	150	83	168	144	14	64	5
33	17	257	137	322	327	32	1.890	6
6	1	47	33	65	560	6	79	7
5	14	56	13	79	25	7	15	8
10	4	20	2.651	77	451	17	151	9
19	54	150	449	162	890	28	1.214	10
5	6	23	347	49	33	1	0	11
24	8	80	19	321	434	51	320	12
5	9	19	6	78	152	7	73	13
-	-	-	-	-	-	-	-	14
3	1	18	3	40	52	3	22	15
4	3	16	3	34	43	1	57	16
157	125	1.096	4.656	1.578	3.374	235	6.471	17

Q: Statistik Austria.

2.14 Unternehmensebene (Bilanzmerkmale): Buchführungspflichtige

Zeile	Stufen des zu versteuernden Einkommens in EUR Bundesländer Rechtsformen Wirtschaftsabschnitte (ÖNACE 2008)			Bilanzgewinn		Bilanzverlust		Summe der Bilanzkorrekturen	
				Fälle	1.000 EUR	Fälle	1.000 EUR	Fälle	1.000 EUR
1	N u l l f ä l l e			5.786	32.562.020	41.464	-18.500.241	43.042	-31.486.699
2		bis unter	8.000	19.294	1.349.454	2.493	-160.616	21.015	-977.260
3	8.000	bis unter	20.000	10.851	574.365	458	-57.843	11.004	-161.965
4	20.000	bis unter	40.000	8.708	1.128.102	373	-176.305	8.879	-405.430
5	40.000	bis unter	80.000	9.101	2.374.284	312	-67.250	9.305	-1.565.225
6	80.000	bis unter	200.000	11.264	1.979.598	260	-89.681	11.419	-175.260
7	200.000	bis unter	500.000	7.588	4.415.498	130	-95.361	7.681	-1.621.574
8	500.000	bis unter	1.000.000	3.193	2.780.473	48	-80.927	3.236	-288.851
9	1.000.000	bis unter	2.500.000	2.133	3.883.256	55	-189.541	2.198	-140.879
10	2.500.000	bis unter	10.000.000	1.200	7.064.324	36	-976.893	1.244	17.085
11	10.000.000	und mehr		383	15.818.929	15	-509.223	401	-734.768
12	Insgesamt			79.501	73.930.302	45.644	-20.903.880	119.424	-37.540.825
1	Burgenland			2.012	463.313	1.164	-141.824	2.927	33.328
2	Kärnten			4.535	1.555.332	2.847	-3.243.863	7.184	1.734.627
3	Niederösterreich			11.705	6.544.877	6.484	-1.559.104	17.157	-2.192.014
4	Oberösterreich			12.153	9.213.745	5.549	-1.878.854	17.298	-3.685.342
5	Salzburg			6.632	3.257.778	3.455	-4.224.027	9.750	2.083.440
6	Steiermark			9.215	3.536.729	5.097	-1.447.993	13.877	-1.035.080
7	Tirol			6.764	4.092.662	3.336	-467.905	9.780	-1.947.224
8	Vorarlberg			3.957	2.115.417	1.642	-260.275	5.449	-396.547
9	Wien			22.528	43.150.449	16.070	-7.680.035	36.002	-32.136.014
10	Insgesamt			79.501	73.930.302	45.644	-20.903.880	119.424	-37.540.825
1	Aktiengesellschaften			854	12.934.703	356	-4.440.626	1.195	-7.140.935
2	Gesellschaften mit beschränkter Haftung			77.051	60.448.152	44.731	-16.222.219	116.376	-30.605.978
3	Erwerbs- und Wirtschaftsgenossenschaften			1.213	287.643	265	-169.240	1.416	304.539
4	Sparkassen, Vers.vereine auf Gegenseitigkeit			24	60.198	7	-209	59	19.101
5	Betriebe gew. Art v. Körperschaften öff. Rechts			92	9.398	81	-12.560	92	-18.929
6	Private Vereine			144	15.751	138	-3.226	155	-13.168
7	Sonstige KSt-pflichtige Rechtsformen			123	174.456	66	-55.801	131	-85.454
8	Unternehmensgruppen			-	-	-	-	-	-
9	Insgesamt			79.501	73.930.302	45.644	-20.903.880	119.424	-37.540.825
1	Land- und Forstwirtschaft			413	76.448	291	-16.098	597	-5.542
2	Bergbau			174	814.754	109	-241.406	275	652.076
3	Herstellung von Waren			7.087	9.244.009	3.104	-1.228.916	9.974	-2.588.296
4	Energieversorgung; Wasserver-, Abfallentsorgung			1.432	1.600.814	790	-184.632	2.118	-245.700
5	Bau			8.473	1.417.682	4.139	-3.001.259	12.054	1.687.590
6	Handel			16.759	5.594.762	9.520	-1.715.975	25.158	-187.261
7	Verkehr			2.815	1.723.272	1.447	-471.829	4.079	33.399
8	Beherbergung und Gastronomie			3.981	458.059	3.315	-326.619	6.815	73.583
9	Information und Kommunikation			4.226	1.456.989	2.321	-356.243	6.225	-241.212
10	Finanz- und Versicherungsdienstleistungen			6.240	27.078.141	4.724	-7.758.082	10.427	-20.120.721
11	Grundstücks- und Wohnungswesen			8.696	4.347.569	6.129	-960.105	13.937	-1.723.090
12	Freiberufliche/technische Dienstleistungen			13.235	18.394.888	6.105	-3.893.293	18.686	-14.570.350
13	Sonstige wirtschaftliche Dienstleistungen			3.244	1.041.675	1.654	-402.586	4.673	-105.278
14	Öffentliche Verwaltung			38	5.364	31	-5.411	52	-22.822
15	Erziehung, Unterricht; Gesundheits- u. Sozialwesen			1.136	199.634	619	-66.154	1.680	40.121
16	Kunst, Unterhaltung, Erholung; Sonst. Dienstl.			1.552	476.242	1.346	-275.271	2.674	-217.322
17	Insgesamt			79.501	73.930.302	45.644	-20.903.880	119.424	-37.540.825

Statistik der Körperschaftsteuer 2013
2.14 Unternehmensebene (Bilanzmerkmale): Buchführungspflichtige

Verdeckte Gewinnausschüttung		Körperschaftsteuer sowie ausländische Personensteuer		6/7 zu verteiler Verluste bei Beteiligungen gem. §12 Abs.3 Z2		Siebentel gem. §12 Abs.3 Z2 ab dem 2. Wirtschaftsjahr		Beteiligungserträge gem. §10 Abs.1 u. 2		Steuerfreie Wertänderungen gem. §10 Abs.3		Zeile
Fälle	1.000 EUR	Fälle	1.000 EUR	Fälle	1.000 EUR	Fälle	1.000 EUR	Fälle	1.000 EUR	Fälle	1.000 EUR	
170	7.213	38.359	-556.077	870	2.701.416	1.713	-3.126.985	2.518	-16.416.452	417	3.112.851	1
84	707	20.611	30.436	71	785	152	-3.296	493	-840.015	32	169.468	2
75	1.561	10.834	29.258	58	1.568	130	-6.001	304	-175.433	24	34.322	3
70	1.588	8.755	55.076	58	2.157	111	-3.914	289	-482.069	11	-3.723	4
97	3.454	9.170	128.589	74	5.077	138	-3.205	377	-545.624	19	-172.154	5
136	3.730	11.228	354.421	89	5.997	218	-7.496	595	-399.338	25	-472	6
78	4.480	7.506	551.181	101	19.546	192	-24.241	607	-1.392.746	23	7.389	7
29	2.768	3.151	545.337	66	12.023	145	-17.925	375	-436.441	20	35.770	8
27	6.969	2.114	760.470	86	60.013	184	-44.182	413	-542.675	39	-36.937	9
6	8.688	1.192	1.217.035	73	172.809	185	-96.539	299	-1.577.182	33	-25.837	10
2	1.358	384	3.166.544	59	277.171	110	-410.935	189	-2.147.011	27	-29.813	11
774	42.517	113.304	6.282.270	1.605	3.258.562	3.278	-3.744.720	6.459	-24.954.985	670	3.090.862	12
37	2.572	2.751	72.784	29	19.349	51	-9.488	146	-219.537	8	522	1
77	1.198	6.876	256.584	84	151.907	187	-192.395	385	-523.323	35	1.810.786	2
142	4.728	16.168	840.743	191	163.436	389	-254.822	747	-2.203.539	79	303.467	3
112	4.140	16.613	1.121.328	237	268.671	426	-131.401	1.204	-3.012.821	64	350.932	4
43	935	9.359	632.124	98	112.535	169	-67.858	468	-884.168	23	-21.055	5
45	876	13.380	467.915	170	492.540	339	-214.030	687	-1.404.685	55	-123.796	6
113	1.365	9.363	464.420	87	128.755	170	-49.576	476	-568.835	23	19.010	7
17	739	5.282	362.497	65	31.424	142	-63.635	399	-736.236	16	-13.705	8
188	25.964	33.512	2.063.875	644	1.889.945	1.405	-2.761.516	1.947	-15.401.843	367	764.700	9
774	42.517	113.304	6.282.270	1.605	3.258.562	3.278	-3.744.720	6.459	-24.954.985	670	3.090.862	10
6	7.978	1.120	773.474	166	734.535	322	-1.238.856	455	-8.657.657	84	1.362.583	1
762	34.032	110.644	5.344.733	1.400	2.486.357	2.865	-2.366.940	5.094	-15.623.330	581	1.683.671	2
4	431	1.236	117.169	28	22.410	66	-82.530	835	-438.500	1	1.422	3
1	4	46	22.221	5	1.205	6	-71	41	-119.644	-	-	4
-	-	63	1.113	-	-	2	-31	6	-3.228	-	-	5
-	-	87	484	2	30	6	-332	12	-52	-	-	6
1	72	108	23.077	4	14.024	11	-55.959	16	-112.575	4	43.186	7
-	-	-	-	-	-	-	-	-	-	-	-	8
774	42.517	113.304	6.282.270	1.605	3.258.562	3.278	-3.744.720	6.459	-24.954.985	670	3.090.862	9
5	38	597	15.131	2	1	3	-118	25	-11.536	1	-48	1
1	34	264	642.246	3	14.021	9	-2.139	10	-5.689	1	-5.972	2
78	12.157	9.487	1.498.722	134	148.493	319	-155.712	388	-2.801.358	76	192.503	3
8	53	1.993	180.358	37	206.503	62	-45.133	143	-741.495	8	613	4
124	5.222	11.494	295.800	71	141.631	113	-70.963	233	-261.154	13	22.949	5
162	9.345	23.950	1.073.667	188	217.604	378	-194.448	636	-605.391	71	113.904	6
26	852	3.893	358.368	25	45.310	59	-103.061	113	-154.218	11	17.642	7
100	2.443	6.406	94.286	18	394	35	-2.885	63	-27.207	4	1.031	8
30	795	5.889	202.661	62	10.291	136	-159.489	160	-202.463	10	-29.591	9
36	5.144	9.867	789.930	444	1.354.180	819	-2.145.340	2.392	-11.905.045	246	2.052.717	10
68	3.095	13.095	455.362	147	62.865	345	-128.980	701	-871.735	46	2.780	11
93	2.277	17.849	379.167	409	1.017.032	868	-725.591	1.390	-7.082.530	165	713.942	12
31	449	4.376	184.154	39	13.733	83	-7.831	133	-112.876	11	-4.006	13
-	-	46	956	1	-1	2	-1.003	4	-1.290	-	-	14
3	480	1.590	47.734	8	529	14	-872	28	-9.381	2	-20	15
9	134	2.508	63.730	17	25.976	33	-1.156	40	-161.616	5	12.418	16
774	42.517	113.304	6.282.270	1.605	3.258.562	3.278	-3.744.720	6.459	-24.954.985	670	3.090.862	17

Q: Statistik Austria.

2.15 Unternehmensebene: Buchführungspflichtige Steuerfälle

Zeile	Stufen des zu versteuernden Einkommens in EUR Bundesländer Rechtsformen Wirtschaftsabschnitte (ÖNACE 2008)			Einzelfälle (veranl./ festgestellt)	Pensionskassenbeiträge gem. §4 Abs.4 Z2 EStG		Spenden gem. §4a Z3	
					Fälle	1.000 EUR	Fälle	1.000 EUR
1	Nullfälle			-	-	-	-	-
2	bis unter	8.000		21.703	46	1.397	217	89
3	8.000	bis unter	20.000	11.074	37	1.102	174	92
4	20.000	bis unter	40.000	8.681	37	938	205	94
5	40.000	bis unter	80.000	8.751	43	1.242	308	227
6	80.000	bis unter	200.000	10.370	95	9.185	408	370
7	200.000	bis unter	500.000	6.451	129	6.439	347	713
8	500.000	bis unter	1.000.000	2.434	71	5.209	173	572
9	1.000.000	bis unter	2.500.000	1.444	101	16.585	144	758
10	2.500.000	bis unter	10.000.000	607	39	10.913	88	797
11	10.000.000	und mehr		111	5	13.038	24	1.253
12	Insgesamt			71.626	603	66.049	2.088	4.965
1	Burgenland			1.871	30	969	49	68
2	Kärnten			4.150	61	4.067	90	78
3	Niederösterreich			10.907	115	12.631	321	471
4	Oberösterreich			10.703	142	14.385	385	541
5	Salzburg			6.188	20	2.445	201	347
6	Steiermark			8.453	94	5.800	181	192
7	Tirol			6.251	24	1.253	252	363
8	Vorarlberg			3.592	20	3.939	90	1.170
9	Wien			19.511	97	20.560	519	1.735
10	Insgesamt			71.626	603	66.049	2.088	4.965
1	Aktiengesellschaften			345	6	2.271	31	337
2	Gesellschaften mit beschränkter Haftung			69.829	303	46.676	1.856	4.395
3	Erwerbs- und Wirtschaftsgenossenschaften			1.065	286	13.536	193	215
4	Sparkassen, Versch.vereine auf Gegenseitigkeit			43	2	125	4	13
5	Betriebe gew. Art v. Körperschaften öff. Rechts			95	2	2.755	2	4
6	Private Vereine			135	3	618	-	-
7	Sonstige KSt-pflichtige Rechtsformen			114	1	68	2	1
8	Unternehmensgruppen			-	-	-	-	-
9	Insgesamt			71.626	603	66.049	2.088	4.965
1	Land- und Forstwirtschaft			400	-	-	9	18
2	Bergbau			127	1	0	2	0
3	Herstellung von Waren			6.148	50	12.543	262	1.695
4	Energieversorgung; Wasserver-, Abfallentsorgung			1.238	10	261	22	12
5	Bau			8.100	26	449	219	201
6	Handel			16.033	82	9.443	483	1.018
7	Verkehr			2.605	14	16.206	66	126
8	Beherbergung und Gastronomie			4.018	12	1.195	112	113
9	Information und Kommunikation			3.983	25	5.482	105	117
10	Finanz- und Versicherungsdienstleistungen			4.300	306	15.235	231	387
11	Grundstücks- und Wohnungswesen			7.172	6	57	87	457
12	Freiberufliche/technische Dienstleistungen			11.969	39	3.249	351	501
13	Sonstige wirtschaftliche Dienstleistungen			2.917	21	1.684	86	177
14	Öffentliche Verwaltung			39	1	53	-	-
15	Erziehung, Unterricht; Gesundheits- u. Sozialwesen			1.071	2	48	29	110
16	Kunst, Unterhaltung, Erholung; Sonst. Dienstl.			1.506	8	145	24	31
17	Insgesamt			71.626	603	66.049	2.088	4.965

Statistik der Körperschaftsteuer 2013
2.15 Unternehmensebene: Buchführungspflichtige Steuerfälle

Spenden an Umweltorganisationen und Tierheime		Spenden an freiwillige Feuerwehren u. Landesfeuerwehrverbände		Externer Bildungsfreibetrag gem. §4 Abs.4 Z8 EStG		Interner Bildungsfreibetrag gem. §4 Abs.4 Z10 EStG		Zeile
Fälle	1.000 EUR	Fälle	1.000 EUR	Fälle	1.000 EUR	Fälle	1.000 EUR	
-	-	-	-	-	-	-	-	1
15	3	86	14	92	99	10	19	2
14	9	75	368	97	42	5	6	3
15	3	70	12	116	60	7	5	4
18	3	98	296	156	96	12	4	5
25	7	141	407	230	181	15	72	6
16	6	141	71	240	219	16	36	7
7	4	60	30	108	276	9	72	8
4	0	72	63	63	486	13	128	9
1	0	23	24	35	163	13	364	10
1	0	8	106	4	120	6	626	11
116	36	774	1.390	1.141	1.743	106	1.332	12
6	0	28	12	20	17	-	-	1
6	1	51	22	38	26	5	40	2
18	5	218	779	170	183	11	174	3
14	4	202	68	152	186	21	282	4
4	0	41	24	114	80	11	97	5
21	1	107	84	107	89	10	81	6
6	4	69	29	170	195	5	4	7
3	0	31	9	69	66	10	450	8
38	21	27	365	301	903	33	204	9
116	36	774	1.390	1.141	1.743	106	1.332	10
-	-	9	311	8	217	5	194	1
109	35	625	972	1.011	1.269	92	1.083	2
6	1	136	102	114	193	6	52	3
-	-	3	4	4	37	3	3	4
-	-	-	-	2	7	-	-	5
-	-	-	-	1	1	-	-	6
1	0	1	0	1	20	-	-	7
-	-	-	-	-	-	-	-	8
116	36	774	1.390	1.141	1.743	106	1.332	9
-	-	1	0	2	0	-	-	1
-	-	1	0	1	1	1	0	2
11	3	128	420	102	148	20	828	3
1	0	10	14	15	12	1	1	4
16	2	112	61	122	63	9	8	5
29	16	201	123	251	283	18	145	6
4	1	30	6	46	30	3	23	7
3	2	40	11	42	15	1	2	8
10	4	13	8	51	365	4	18	9
13	2	135	430	122	339	12	166	10
2	0	16	303	34	22	1	0	11
18	4	55	7	247	291	26	47	12
4	2	14	5	55	127	7	73	13
-	-	-	-	-	-	-	-	14
2	0	8	1	30	34	3	22	15
3	1	10	1	21	12	-	-	16
116	36	774	1.390	1.141	1.743	106	1.332	17

Q: Statistik Austria.

2.15 Unternehmensebene (Bilanzmerkmale): Buchführungspflichtige Steuerfälle

Zeile	Stufen des zu versteuernden Einkommens in EUR Bundesländer Rechtsformen Wirtschaftsabschnitte (ÖNACE 2008)			Bilanzgewinn		Bilanzverlust		Summe der Bilanzkorrekturen	
				Fälle	1.000 EUR	Fälle	1.000 EUR	Fälle	1.000 EUR
1	Nullfälle			-	-	-	-	-	-
2	bis unter	8.000		18.819	698.948	2.431	-149.450	20.525	-342.491
3	8.000 bis unter	20.000		10.492	507.651	425	-56.648	10.627	-102.904
4	20.000 bis unter	40.000		8.252	771.359	333	-18.727	8.385	-222.727
5	40.000 bis unter	80.000		8.414	2.149.969	271	-52.016	8.586	-1.403.583
6	80.000 bis unter	200.000		10.107	1.396.368	219	-61.459	10.234	209.264
7	200.000 bis unter	500.000		6.344	2.912.238	87	-52.589	6.401	-600.287
8	500.000 bis unter	1.000.000		2.399	1.530.513	23	-18.316	2.420	302.411
9	1.000.000 bis unter	2.500.000		1.408	2.231.350	21	-61.749	1.437	154.884
10	2.500.000 bis unter	10.000.000		585	2.432.256	14	-675.361	604	1.031.564
11	10.000.000 und mehr			102	2.393.012	7	-390.840	110	977.099
12	Insgesamt			66.922	17.023.664	3.831	-1.537.156	69.329	3.230
1	Burgenland			1.754	228.254	90	-11.828	1.797	93.638
2	Kärnten			3.842	430.239	245	-12.213	4.023	178.819
3	Niederösterreich			10.213	1.885.796	562	-100.818	10.550	200.706
4	Oberösterreich			10.031	2.411.939	588	-50.455	10.537	88.350
5	Salzburg			5.800	1.168.598	338	-630.906	6.054	792.333
6	Steiermark			7.919	1.390.299	462	-140.999	8.255	94.618
7	Tirol			5.898	1.098.403	293	-9.857	6.099	235.325
8	Vorarlberg			3.383	884.823	154	-73.460	3.484	140.414
9	Wien			18.082	7.525.313	1.099	-506.620	18.530	-1.820.972
10	Insgesamt			66.922	17.023.664	3.831	-1.537.156	69.329	3.230
1	Aktiengesellschaften			313	1.229.959	20	-46.433	326	146.167
2	Gesellschaften mit beschränkter Haftung			65.229	15.616.699	3.797	-1.490.193	67.699	-517.851
3	Erwerbs- und Wirtschaftsgenossenschaften			1.046	148.222	7	-241	1.042	299.854
4	Sparkassen, Vers.vereine auf Gegenseitigkeit			18	4.626	-	-	42	57.368
5	Betriebe gew. Art v. Körperschaften öff. Rechts			86	6.508	3	-274	59	5.314
6	Private Vereine			125	5.096	1	-1	80	-165
7	Sonstige KSt-pflichtige Rechtsformen			105	12.553	3	-13	81	12.542
8	Unternehmensgruppen			-	-	-	-	-	-
9	Insgesamt			66.922	17.023.664	3.831	-1.537.156	69.329	3.230
1	Land- und Forstwirtschaft			378	42.109	22	-1.177	369	4.246
2	Bergbau			120	30.881	6	-169	124	12.974
3	Herstellung von Waren			5.814	2.373.697	301	-162.001	6.049	727.165
4	Energieversorgung; Wasserver-, Abfallentsorgung			1.171	157.613	53	-2.901	1.216	40.423
5	Bau			7.646	891.581	331	-12.111	7.740	152.412
6	Handel			15.024	3.106.446	843	-308.324	15.565	657.652
7	Verkehr			2.445	479.595	129	-13.062	2.513	204.537
8	Beherbergung und Gastronomie			3.659	312.554	275	-8.079	3.795	101.254
9	Information und Kommunikation			3.754	630.612	183	-6.702	3.851	30.987
10	Finanz- und Versicherungsdienstleistungen			3.879	4.480.866	336	-832.065	4.185	-1.288.608
11	Grundstücks- und Wohnungswesen			6.740	1.269.571	374	-46.556	6.973	-78.052
12	Freiberufliche/technische Dienstleistungen			11.145	2.597.326	705	-87.753	11.675	-776.185
13	Sonstige wirtschaftliche Dienstleistungen			2.737	395.826	125	-47.946	2.783	126.045
14	Öffentliche Verwaltung			34	3.930	-	-	30	1.008
15	Erziehung, Unterricht; Gesundheits- u. Sozialwesen			1.001	120.808	51	-3.947	1.039	50.695
16	Kunst, Unterhaltung, Erholung; Sonst. Dienstl.			1.375	130.249	97	-4.362	1.422	36.677
17	Insgesamt			66.922	17.023.664	3.831	-1.537.156	69.329	3.230

2.15 Unternehmensebene (Bilanzmerkmale): Buchführungspflichtige Steuerfälle

Verdeckte Gewinnausschüttung		Körperschaftsteuer sowie ausländische Personensteuer		6/7 zu verteilender Verluste bei Beteiligungen gem. §12 Abs.3 Z2		Siebentel gem. §12 Abs.3 Z2 ab dem 2. Wirtschaftsjahr		Beteiligungserträge gem. §10 Abs.1 u. 2		Steuerfreie Wertänderungen gem. §10 Abs.3		Zeile
Fälle	1.000 EUR	Fälle	1.000 EUR	Fälle	1.000 EUR	Fälle	1.000 EUR	Fälle	1.000 EUR	Fälle	1.000 EUR	
-	-	-	-	-	-	-	-	-	-	-	-	1
83	705	20.180	26.745	68	750	145	-3.188	416	-307.691	28	159.497	2
75	1.561	10.508	28.465	53	1.504	115	-5.745	253	-112.105	21	34.303	3
70	1.588	8.309	54.225	50	2.010	95	-3.247	241	-222.432	10	747	4
91	3.425	8.525	119.593	62	3.957	110	-2.481	294	-335.516	15	-170.549	5
128	3.702	10.152	317.253	72	3.180	158	-4.841	451	-163.020	16	-6.445	6
72	4.583	6.356	507.715	67	4.545	122	-3.663	438	-682.628	11	16.206	7
28	2.764	2.402	422.584	38	7.345	73	-6.655	253	-111.596	9	21.230	8
18	2.929	1.433	534.318	43	10.602	85	-5.475	241	-141.921	15	-2.063	9
5	8.191	600	671.239	29	116.093	54	-35.954	111	-300.500	7	3.510	10
-	-	109	601.866	5	2.483	12	-4.094	24	-253.224	3	-29.897	11
570	29.448	68.574	3.284.003	487	152.469	969	-75.343	2.722	-2.630.633	135	26.539	12
29	2.484	1.777	64.102	13	46	22	-149	78	-11.355	2	-35	1
56	1.035	3.979	126.763	26	1.541	52	-2.836	171	-23.511	6	-337	2
108	3.260	10.383	411.543	70	40.437	148	-10.632	361	-325.313	24	14.031	3
87	2.586	10.465	566.648	69	5.176	109	-5.072	536	-586.492	10	20.998	4
31	782	6.008	305.537	40	4.406	73	-7.762	240	-127.172	9	4.037	5
25	593	8.199	291.305	53	4.116	118	-7.620	303	-135.232	19	5.141	6
84	1.107	6.052	287.966	38	6.718	56	-1.879	256	-43.828	3	-153	7
16	735	3.470	213.711	27	1.872	46	-3.326	184	-199.778	3	11	8
134	16.867	18.241	1.016.428	151	88.158	345	-36.069	593	-1.177.953	59	-17.153	9
570	29.448	68.574	3.284.003	487	152.469	969	-75.343	2.722	-2.630.633	135	26.539	10
2	7.234	319	180.427	28	9.068	53	-9.390	85	-173.370	7	4.830	1
564	22.187	67.004	2.993.735	436	140.962	868	-65.330	1.961	-2.335.248	128	21.709	2
3	23	1.029	91.674	18	1.233	39	-544	634	-109.831	-	-	3
1	4	38	13.566	5	1.205	2	-28	28	-8.591	-	-	4
-	-	51	1.155	-	-	2	-31	3	-3.090	-	-	5
-	-	61	502	-	-	1	-3	7	-39	-	-	6
-	-	72	2.943	-	-	4	-17	4	-464	-	-	7
-	-	-	-	-	-	-	-	-	-	-	-	8
570	29.448	68.574	3.284.003	487	152.469	969	-75.343	2.722	-2.630.633	135	26.539	9
4	19	365	9.150	2	1	2	-5	13	-750	1	-48	1
1	34	123	9.330	-	-	4	-458	1	-76	-	-	2
52	8.834	6.013	687.995	46	16.092	90	-16.994	165	-122.917	19	28.204	3
8	53	1.204	34.117	11	203	18	-495	57	-10.032	1	5.266	4
104	5.084	7.653	219.862	24	111	39	-672	117	-75.492	3	-7.881	5
117	7.388	15.394	783.456	87	111.463	169	-27.311	323	-147.413	28	4.914	6
16	282	2.490	122.347	14	807	22	-4.810	55	-6.806	4	237	7
77	2.138	3.751	78.659	9	-218	13	-108	34	-2.482	1	-3	8
23	771	3.803	142.495	32	707	54	-1.163	74	-68.541	4	-31.937	9
18	346	4.134	406.489	81	11.276	164	-12.316	974	-1.436.027	30	34.757	10
43	2.022	6.904	213.652	43	3.228	100	-2.722	307	-139.643	8	3.420	11
76	1.574	11.543	387.927	120	7.909	247	-6.281	507	-582.385	32	-9.009	12
25	337	2.744	115.255	10	572	27	-1.704	66	-34.090	3	-1.372	13
-	-	28	938	-	-	1	-3	1	13	-	-	14
1	474	1.027	38.438	5	101	6	-61	11	-972	1	-10	15
5	92	1.398	33.891	3	217	13	-240	17	-3.018	-	-	16
570	29.448	68.574	3.284.003	487	152.469	969	-75.343	2.722	-2.630.633	135	26.539	17

2.16 Unternehmensebene: Buchführungspflichtige Nullfälle

Zeile	Stufen des zu versteuernden Einkommens in EUR Bundesländer Rechtsformen Wirtschaftsabschnitte (ÖNACE 2008)			Einzelfälle (veranl./ festgestellt)	Pensionskassenbeiträge gem. §4 Abs.4 Z2 EStG		Spenden gem. §4a Z3	
					Fälle	1.000 EUR	Fälle	1.000 EUR
1	Nullfälle			46.347	133	18.182	271	218
2	bis unter	8.000		-	-	-	-	-
3	8.000	bis unter	20.000	-	-	-	-	-
4	20.000	bis unter	40.000	-	-	-	-	-
5	40.000	bis unter	80.000	-	-	-	-	-
6	80.000	bis unter	200.000	-	-	-	-	-
7	200.000	bis unter	500.000	-	-	-	-	-
8	500.000	bis unter	1.000.000	-	-	-	-	-
9	1.000.000	bis unter	2.500.000	-	-	-	-	-
10	2.500.000	bis unter	10.000.000	-	-	-	-	-
11	10.000.000	und mehr		-	-	-	-	-
12	Insgesamt			46.347	133	18.182	271	218
1	Burgenland			1.201	1	353	2	0
2	Kärnten			2.963	9	195	16	4
3	Niederösterreich			6.596	14	777	47	28
4	Oberösterreich			5.417	21	439	40	24
5	Salzburg			3.471	5	299	22	4
6	Steiermark			5.150	26	4.401	26	10
7	Tirol			3.311	9	115	23	61
8	Vorarlberg			1.620	6	2.828	10	3
9	Wien			16.618	42	8.774	85	84
10	Insgesamt			46.347	133	18.182	271	218
1	Aktiengesellschaften			391	5	4.732	4	14
2	Gesellschaften mit beschränkter Haftung			45.225	96	12.247	265	203
3	Erwerbs- und Wirtschaftsgenossenschaften			351	30	1.107	1	0
4	Sparkassen, Versich.vereine auf Gegenseitigkeit			14	-	-	-	-
5	Betriebe gew. Art v. Körperschaften öff. Rechts			96	1	96	-	-
6	Private Vereine			180	1	0	1	1
7	Sonstige KSt-pflichtige Rechtsformen			90	-	-	-	-
8	Unternehmensgruppen			-	-	-	-	-
9	Insgesamt			46.347	133	18.182	271	218
1	Land- und Forstwirtschaft			291	G	G	G	G
2	Bergbau			75	-	-	-	-
3	Herstellung von Waren			3.070	8	3.794	34	18
4	Energieversorgung; Wasserver-, Abfallentsorgung			721	4	2.819	1	1
5	Bau			4.606	13	386	41	19
6	Handel			9.901	26	4.369	68	68
7	Verkehr			1.509	3	123	5	1
8	Beherbergung und Gastronomie			3.399	6	362	26	15
9	Information und Kommunikation			2.348	6	76	11	12
10	Finanz- und Versicherungsdienstleistungen			4.863	35	5.476	7	18
11	Grundstücks- und Wohnungswesen			5.599	7	21	9	26
12	Freiberufliche/technische Dienstleistungen			6.051	15	501	44	31
13	Sonstige wirtschaftliche Dienstleistungen			1.833	7	241	10	3
14	Öffentliche Verwaltung			44	G	G	G	G
15	Erziehung, Unterricht; Gesundheits- u. Sozialwesen			610	1	13	5	3
16	Kunst, Unterhaltung, Erholung; Sonst. Dienstl.			1.427	2	1	8	3
17	Insgesamt			46.347	133	18.182	271	218

Statistik der Körperschaftsteuer 2013
2.16 Unternehmensebene: Buchführungspflichtige Nullfälle

Spenden an Umweltorganisationen und Tierheime		Spenden an freiwillige Feuerwehren u. Landesfeuerwehrverbände		Externer Bildungsfreibetrag gem. §4 Abs.4 Z8 EStG		Interner Bildungsfreibetrag gem. §4 Abs.4 Z10 EStG		Zeile
Fälle	1.000 EUR	Fälle	1.000 EUR	Fälle	1.000 EUR	Fälle	1.000 EUR	
15	10	97	23	221	152	17	207	1
-	-	-	-	-	-	-	-	2
-	-	-	-	-	-	-	-	3
-	-	-	-	-	-	-	-	4
-	-	-	-	-	-	-	-	5
-	-	-	-	-	-	-	-	6
-	-	-	-	-	-	-	-	7
-	-	-	-	-	-	-	-	8
-	-	-	-	-	-	-	-	9
-	-	-	-	-	-	-	-	10
-	-	-	-	-	-	-	-	11
15	10	97	23	221	152	17	207	12
-	-	6	0	3	1	-	-	1
1	0	3	1	10	5	1	5	2
4	2	34	13	40	29	3	44	3
1	0	20	6	31	23	3	58	4
1	0	5	0	19	7	-	-	5
2	1	17	2	29	12	2	69	6
-	-	4	0	27	16	1	0	7
-	-	2	0	9	21	1	1	8
6	7	6	1	53	38	6	30	9
15	10	97	23	221	152	17	207	10
-	-	2	2	2	16	-	-	1
15	10	93	21	201	100	16	191	2
-	-	2	1	17	31	-	-	3
-	-	-	-	-	-	-	-	4
-	-	-	-	1	5	-	-	5
-	-	-	-	-	-	-	-	6
-	-	-	-	-	-	1	16	7
-	-	-	-	-	-	-	-	8
15	10	97	23	221	152	17	207	9
G	G	G	G	G	G	G	G	1
-	-	-	-	1	0	-	-	2
1	0	19	7	30	26	2	18	3
-	-	-	-	2	6	1	53	4
4	0	20	2	29	12	2	0	5
2	0	25	6	46	17	3	45	6
1	0	2	0	10	3	-	-	7
1	0	8	1	13	3	3	6	8
-	-	3	0	15	16	-	-	9
-	-	1	0	17	31	1	16	10
1	0	2	0	8	2	-	-	11
4	2	9	5	29	20	4	12	12
1	7	2	1	12	6	-	-	13
G	G	G	G	G	G	G	G	14
-	-	2	0	3	10	-	-	15
-	-	4	1	6	2	1	57	16
15	10	97	23	221	152	17	207	17

Q: Statistik Austria.

2.16 Unternehmensebene (Bilanzmerkmale): Buchführungspflichtige Nullfälle

Zeile	Stufen des zu versteuernden Einkommens in EUR Bundesländer Rechtsformen Wirtschaftsabschnitte (ÖNACE 2008)			Bilanzgewinn		Bilanzverlust		Summe der Bilanzkorrekturen	
				Fälle	1.000 EUR	Fälle	1.000 EUR	Fälle	1.000 EUR
1	N u l l f ä l l e			3.334	12.400.499	37.587	-9.896.255	37.105	-9.324.573
2	bis unter	8.000		-	-	-	-	-	-
3	8.000	bis unter	20.000	-	-	-	-	-	-
4	20.000	bis unter	40.000	-	-	-	-	-	-
5	40.000	bis unter	80.000	-	-	-	-	-	-
6	80.000	bis unter	200.000	-	-	-	-	-	-
7	200.000	bis unter	500.000	-	-	-	-	-	-
8	500.000	bis unter	1.000.000	-	-	-	-	-	-
9	1.000.000	bis unter	2.500.000	-	-	-	-	-	-
10	2.500.000	bis unter	10.000.000	-	-	-	-	-	-
11	10.000.000	und mehr		-	-	-	-	-	-
12	Insgesamt			3.334	12.400.499	37.587	-9.896.255	37.105	-9.324.573
1	Burgenland			80	85.729	984	-85.959	884	-90.829
2	Kärnten			187	56.440	2.332	-224.025	2.410	-43.878
3	Niederösterreich			391	546.255	5.417	-586.573	5.080	-543.953
4	Oberösterreich			482	339.770	4.363	-571.158	4.569	-223.209
5	Salzburg			246	412.999	2.838	-3.229.272	2.869	1.484.899
6	Steiermark			392	577.471	4.225	-1.001.886	4.341	-123.096
7	Tirol			215	105.051	2.746	-338.110	2.764	-91.563
8	Vorarlberg			158	126.565	1.330	-142.930	1.404	-142.167
9	Wien			1.183	10.150.220	13.352	-3.716.341	12.784	-9.550.776
10	Insgesamt			3.334	12.400.499	37.587	-9.896.255	37.105	-9.324.573
1	Aktiengesellschaften			78	1.445.692	239	-476.485	302	-1.656.194
2	Gesellschaften mit beschränkter Haftung			3.127	10.891.542	36.816	-9.183.779	36.355	-7.641.551
3	Erwerbs- und Wirtschaftsgenossenschaften			90	43.181	249	-164.527	285	17.200
4	Sparkassen, Vers.vereine auf Gegenseitigkeit			4	3.071	7	-209	13	-4.809
5	Betriebe gew. Art v. Körperschaften öff. Rechts			6	2.890	78	-12.286	33	-24.244
6	Private Vereine			19	10.655	137	-3.225	75	-13.002
7	Sonstige KSt-pflichtige Rechtsformen			10	3.467	61	-55.745	42	-1.973
8	Unternehmensgruppen			-	-	-	-	-	-
9	Insgesamt			3.334	12.400.499	37.587	-9.896.255	37.105	-9.324.573
1	Land- und Forstwirtschaft			G	G	G	G	G	G
2	Bergbau			10	129.088	61	-73.952	68	-49.183
3	Herstellung von Waren			236	314.942	2.470	-604.590	2.571	-292.862
4	Energieversorgung; Wasserver-, Abfallentsorgung			34	34.743	642	-67.695	587	-52.900
5	Bau			252	88.219	3.504	-2.865.561	3.462	1.627.909
6	Handel			515	364.613	8.118	-830.562	7.878	-323.304
7	Verkehr			85	17.610	1.199	-175.600	1.171	-27.216
8	Beherbergung und Gastronomie			112	15.440	2.851	-240.976	2.634	-11.014
9	Information und Kommunikation			128	89.030	1.985	-193.509	1.895	-96.351
10	Finanz- und Versicherungsdienstleistungen			866	7.403.753	3.641	-2.506.665	4.082	-6.580.241
11	Grundstücks- und Wohnungswesen			309	225.127	4.916	-489.781	4.630	-231.283
12	Freiberufliche/technische Dienstleistungen			568	3.494.804	4.830	-1.367.613	4.990	-3.050.816
13	Sonstige wirtschaftliche Dienstleistungen			95	78.106	1.386	-219.226	1.340	-49.266
14	Öffentliche Verwaltung			G	G	G	G	G	G
15	Erziehung, Unterricht; Gesundheits- u. Sozialwesen			26	6.102	517	-46.310	488	888
16	Kunst, Unterhaltung, Erholung; Sonst. Dienstl.			83	136.453	1.182	-196.814	1.095	-167.150
17	Insgesamt			3.334	12.400.499	37.587	-9.896.255	37.105	-9.324.573

2.16 Unternehmensebene (Bilanzmerkmale): Buchführungspflichtige Nullfälle

Verdeckte Gewinnausschüttung		Körperschaftsteuer sowie ausländische Personensteuer		6/7 zu verteiler Verluste bei Beteiligungen gem. §12 Abs.3 Z2		Siebentel gem. §12 Abs.3 Z2 ab dem 2. Wirtschaftsjahr		Beteiligungserträge gem. §10 Abs.1 u. 2		Steuerfreie Wertänderungen gem. §10 Abs.3		Zeile
Fälle	1.000 EUR	Fälle	1.000 EUR	Fälle	1.000 EUR	Fälle	1.000 EUR	Fälle	1.000 EUR	Fälle	1.000 EUR	
144	4.464	33.771	155.008	519	782.922	927	-869.030	1.293	-3.814.266	220	128.448	1
-	-	-	-	-	-	-	-	-	-	-	-	2
-	-	-	-	-	-	-	-	-	-	-	-	3
-	-	-	-	-	-	-	-	-	-	-	-	4
-	-	-	-	-	-	-	-	-	-	-	-	5
-	-	-	-	-	-	-	-	-	-	-	-	6
-	-	-	-	-	-	-	-	-	-	-	-	7
-	-	-	-	-	-	-	-	-	-	-	-	8
-	-	-	-	-	-	-	-	-	-	-	-	9
-	-	-	-	-	-	-	-	-	-	-	-	10
-	-	-	-	-	-	-	-	-	-	-	-	11
144	4.464	33.771	155.008	519	782.922	927	-869.030	1.293	-3.814.266	220	128.448	12
4	22	764	1.151	7	-651	17	-798	37	-73.410	3	-5.192	1
18	98	2.252	3.364	22	11.515	57	-7.097	76	-13.597	11	38.039	2
27	1.077	4.465	5.212	64	26.721	113	-45.404	122	-210.626	16	255.147	3
14	245	4.267	8.651	68	40.613	88	-10.298	220	-200.152	18	62.108	4
6	15	2.671	14.146	30	90.482	47	-21.191	82	-89.394	7	2.224	5
12	169	4.084	17.969	53	24.327	74	-16.969	150	-339.143	14	-294.666	6
24	231	2.569	4.409	22	56.855	44	-2.972	85	-58.325	8	8.251	7
1	5	1.313	1.470	15	9.455	31	-8.727	73	-85.764	8	12.879	8
38	2.603	11.386	98.636	238	523.604	456	-755.575	448	-2.743.855	135	49.658	9
144	4.464	33.771	155.008	519	782.922	927	-869.030	1.293	-3.814.266	220	128.448	10
1	15	281	5.086	25	14.765	39	-157.327	46	-373.857	20	-570.724	1
142	4.377	33.294	149.960	487	761.872	870	-641.534	1.095	-3.373.169	198	665.715	2
-	-	125	-248	3	501	10	-50.039	128	-55.344	-	-	3
-	-	4	0	-	-	1	-	9	-8.120	-	-	4
-	-	12	-42	-	-	-	-	3	-138	-	-	5
-	-	26	-18	2	30	5	-330	5	-12	-	-	6
1	72	29	269	2	5.754	2	-19.801	7	-3.626	2	33.456	7
-	-	-	-	-	-	-	-	-	-	-	-	8
144	4.464	33.771	155.008	519	782.922	927	-869.030	1.293	-3.814.266	220	128.448	9
G	G	G	G	G	G	G	G	G	G	G	G	1
-	-	67	81.056	1	47	1	-5	1	-60	-	-	2
21	1.856	2.323	6.967	31	13.437	45	-8.705	42	-110.781	11	260.546	3
-	-	513	12.832	3	-45	4	-2.311	26	-3.012	2	27	4
11	95	3.148	6.427	23	81.628	31	-9.582	43	-29.470	4	-3.069	5
34	341	7.133	32.378	55	21.970	102	-11.845	124	-35.945	15	46.573	6
7	78	1.089	1.414	6	5.320	11	-2.471	14	-5.949	1	1.218	7
19	258	2.393	3.279	4	254	12	-731	13	-1.406	3	1.034	8
6	19	1.699	2.477	16	5.190	39	-24.615	24	-2.663	2	5.449	9
10	228	3.796	5.088	186	467.068	308	-678.223	604	-1.803.682	118	-35.593	10
16	858	4.267	7.378	46	18.506	96	-14.182	112	-78.197	10	6.164	11
11	579	4.528	-8.257	127	166.122	238	-112.307	245	-1.730.192	44	-159.920	12
5	108	1.180	1.422	13	3.082	23	-1.221	18	-6.209	5	-3.185	13
G	G	G	G	G	G	G	G	G	G	G	G	14
-	-	439	590	3	428	5	-752	6	-143	1	-11	15
4	42	976	1.732	4	-83	11	-1.969	12	-4.566	4	9.215	16
144	4.464	33.771	155.008	519	782.922	927	-869.030	1.293	-3.814.266	220	128.448	17

2.17 Unternehmensebene: Buchführungspflichtige Gruppenfälle

Zeile	Stufen des zu versteuernden Einkommens in EUR Bundesländer Rechtsformen Wirtschaftsabschnitte (ÖNACE 2008)			Einzelfälle (veranl./ festgestellt)	Pensionskassenbeiträge gem. §4 Abs.4 Z2 EStG		Spenden gem. §4a Z3	
					Fälle	1.000 EUR	Fälle	1.000 EUR
1	Nullfälle			6.550	122	40.523	138	1.699
2	bis unter	8.000		542	4	118	1	0
3	8.000	bis unter	20.000	396	2	14	5	4
4	20.000	bis unter	40.000	508	8	194	8	6
5	40.000	bis unter	80.000	741	4	63	15	14
6	80.000	bis unter	200.000	1.211	18	331	37	144
7	200.000	bis unter	500.000	1.301	25	1.150	45	157
8	500.000	bis unter	1.000.000	824	33	2.158	40	218
9	1.000.000	bis unter	2.500.000	771	50	8.371	65	473
10	2.500.000	bis unter	10.000.000	645	58	9.789	100	692
11	10.000.000	und mehr		292	65	93.387	85	6.386
12	Insgesamt			13.781	389	156.099	539	9.791
1	Burgenland			268	2	145	7	32
2	Kärnten			803	21	7.513	26	141
3	Niederösterreich			1.633	30	7.876	76	1.555
4	Oberösterreich			2.326	73	24.622	120	1.343
5	Salzburg			883	30	18.206	45	4.249
6	Steiermark			1.337	31	5.947	42	177
7	Tirol			960	8	28.996	27	151
8	Vorarlberg			586	10	2.033	28	242
9	Wien			4.985	184	60.761	168	1.900
10	Insgesamt			13.781	389	156.099	539	9.791
1	Aktiengesellschaften			577	64	83.394	101	2.052
2	Gesellschaften mit beschränkter Haftung			13.101	299	70.145	418	7.640
3	Erwerbs- und Wirtschaftsgenossenschaften			89	25	2.445	18	93
4	Sparkassen, Versich.vereine auf Gegenseitigkeit			4	1	115	1	5
5	Betriebe gew. Art v. Körperschaften öff. Rechts			-	-	-	-	-
6	Private Vereine			-	-	-	-	-
7	Sonstige KSt-pflichtige Rechtsformen			10	-	-	1	0
8	Unternehmensgruppen			-	-	-	-	-
9	Insgesamt			13.781	389	156.099	539	9.791
1	Land- und Forstwirtschaft			37	G	G	G	G
2	Bergbau			87	3	3.567	4	31
3	Herstellung von Waren			1.392	68	35.455	142	5.431
4	Energieversorgung; Wasserver-, Abfallentsorgung			338	36	53.588	22	447
5	Bau			897	18	2.779	34	210
6	Handel			1.840	39	11.833	75	676
7	Verkehr			415	13	3.838	16	68
8	Beherbergung und Gastronomie			411	5	88	18	164
9	Information und Kommunikation			510	23	16.356	21	212
10	Finanz- und Versicherungsdienstleistungen			2.286	66	10.089	58	820
11	Grundstücks- und Wohnungswesen			2.531	23	1.074	31	107
12	Freiberufliche/technische Dienstleistungen			2.130	68	11.974	92	1.156
13	Sonstige wirtschaftliche Dienstleistungen			579	26	4.322	13	106
14	Öffentliche Verwaltung			2	G	G	G	G
15	Erziehung, Unterricht; Gesundheits- u. Sozialwesen			161	-	-	5	2
16	Kunst, Unterhaltung, Erholung; Sonst. Dienstl.			165	1	1.135	8	358
17	Insgesamt			13.781	389	156.099	539	9.791

Statistik der Körperschaftsteuer 2013
2.17 Unternehmensebene: Buchführungspflichtige Gruppenfälle

Spenden an Umweltorganisationen und Tierheime		Spenden an freiwillige Feuerwehren u. Landesfeuerwehrverbände		Externer Bildungsfreibetrag gem. §4 Abs.4 Z8 EStG		Interner Bildungsfreibetrag gem. §4 Abs.4 Z10 EStG		Zeile
Fälle	1.000 EUR	Fälle	1.000 EUR	Fälle	1.000 EUR	Fälle	1.000 EUR	
8	59	48	31	59	215	25	468	1
-	-	1	0	2	2	-	-	2
-	-	3	0	3	0	-	-	3
-	-	3	0	8	9	4	248	4
1	0	8	4	7	5	1	1	5
2	0	14	3	21	28	3	17	6
1	1	23	43	39	39	4	9	7
1	0	18	3	28	36	8	59	8
2	1	29	2.653	26	132	10	276	9
5	13	38	32	15	170	29	1.050	10
6	4	40	472	8	844	28	2.802	11
26	78	225	3.242	216	1.479	112	4.931	12
-	-	2	1	2	0	-	-	1
3	1	11	3	5	6	5	145	2
3	3	58	42	27	175	17	536	3
4	3	54	51	20	131	29	811	4
2	5	15	374	20	21	6	1.310	5
2	0	29	2.673	34	73	12	273	6
1	0	10	3	22	317	6	139	7
4	1	12	3	11	80	11	155	8
7	66	34	93	75	673	26	1.563	9
26	78	225	3.242	216	1.479	112	4.931	10
10	57	32	45	17	1.055	32	3.361	1
14	20	183	3.187	195	376	77	1.487	2
2	1	9	5	4	48	3	83	3
-	-	1	5	-	-	-	-	4
-	-	-	-	-	-	-	-	5
-	-	-	-	-	-	-	-	6
-	-	-	-	-	-	-	-	7
-	-	-	-	-	-	-	-	8
26	78	225	3.242	216	1.479	112	4.931	9
G	G	G	G	G	G	G	G	1
-	-	4	17	1	2	-	-	2
9	4	86	451	23	59	30	1.290	3
-	-	11	3	6	8	13	396	4
1	0	18	20	17	69	3	56	5
2	1	31	8	25	27	11	1.699	6
1	0	15	26	9	527	3	56	7
1	12	8	2	24	7	3	7	8
-	-	4	2.643	11	70	13	134	9
6	52	14	19	23	520	15	1.032	10
2	6	5	43	7	9	-	-	11
2	1	16	6	45	124	21	261	12
-	-	3	1	11	19	-	-	13
G	G	G	G	G	G	G	G	14
1	1	8	2	7	8	-	-	15
1	2	2	0	7	29	-	-	16
26	78	225	3.242	216	1.479	112	4.931	17

Q: Statistik Austria.

2.17 Unternehmensebene (Bilanzmerkmale): Buchführungspflichtige Gruppenfälle

Zeile	Stufen des zu versteuernden Einkommens in EUR Bundesländer Rechtsformen Wirtschaftsabschnitte (ÖNACE 2008)			Bilanzgewinn		Bilanzverlust		Summe der Bilanzkorrekturen	
				Fälle	1.000 EUR	Fälle	1.000 EUR	Fälle	1.000 EUR
1	N u l l f ä l l e			2.452	20.161.521	3.877	-8.603.987	5.937	-22.162.126
2		bis unter	8.000	475	650.505	62	-11.165	490	-634.769
3	8.000	bis unter	20.000	359	66.714	33	-1.195	377	-59.060
4	20.000	bis unter	40.000	456	356.743	40	-157.577	494	-182.703
5	40.000	bis unter	80.000	687	224.315	41	-15.234	719	-161.642
6	80.000	bis unter	200.000	1.157	583.230	41	-28.222	1.185	-384.524
7	200.000	bis unter	500.000	1.244	1.503.260	43	-42.772	1.280	-1.021.287
8	500.000	bis unter	1.000.000	794	1.249.961	25	-62.610	816	-591.262
9	1.000.000	bis unter	2.500.000	725	1.651.905	34	-127.793	761	-295.764
10	2.500.000	bis unter	10.000.000	615	4.632.067	22	-301.532	640	-1.014.479
11	10.000.000	und mehr		281	13.425.917	8	-118.382	291	-1.711.867
12	Insgesamt			9.245	44.506.138	4.226	-9.470.470	12.990	-28.219.483
1	Burgenland			178	149.330	90	-44.037	246	30.520
2	Kärnten			506	1.068.652	270	-3.007.625	751	1.599.686
3	Niederösterreich			1.101	4.112.827	505	-871.713	1.527	-1.848.766
4	Oberösterreich			1.640	6.462.036	598	-1.257.241	2.192	-3.550.484
5	Salzburg			586	1.676.181	279	-363.849	827	-193.792
6	Steiermark			904	1.568.960	410	-305.108	1.281	-1.006.602
7	Tirol			651	2.889.207	297	-119.938	917	-2.090.986
8	Vorarlberg			416	1.104.029	158	-43.885	561	-394.794
9	Wien			3.263	25.474.916	1.619	-3.457.074	4.688	-20.764.265
10	Insgesamt			9.245	44.506.138	4.226	-9.470.470	12.990	-28.219.483
1	Aktiengesellschaften			463	10.259.051	97	-3.917.708	567	-5.630.909
2	Gesellschaften mit beschränkter Haftung			8.695	33.939.911	4.118	-5.548.247	12.322	-22.446.576
3	Erwerbs- und Wirtschaftsgenossenschaften			77	96.240	9	-4.472	89	-12.515
4	Sparkassen, Vers.vereine auf Gegenseitigkeit			2	52.500	-	-	4	-33.459
5	Betriebe gew. Art v. Körperschaften öff. Rechts			-	-	-	-	-	-
6	Private Vereine			-	-	-	-	-	-
7	Sonstige KSt-pflichtige Rechtsformen			8	158.436	2	-43	8	-96.024
8	Unternehmensgruppen			-	-	-	-	-	-
9	Insgesamt			9.245	44.506.138	4.226	-9.470.470	12.990	-28.219.483
1	Land- und Forstwirtschaft			G	G	G	G	G	G
2	Bergbau			44	654.785	42	-167.285	83	688.285
3	Herstellung von Waren			1.037	6.555.370	333	-462.325	1.354	-3.022.599
4	Energieversorgung; Wasserver-, Abfallentsorgung			227	1.408.459	95	-114.036	315	-233.223
5	Bau			575	437.883	304	-123.587	852	-92.731
6	Handel			1.220	2.123.702	559	-577.089	1.715	-521.610
7	Verkehr			285	1.226.067	119	-283.167	395	-143.921
8	Beherbergung und Gastronomie			210	130.065	189	-77.564	386	-16.657
9	Information und Kommunikation			344	737.347	153	-156.031	479	-175.848
10	Finanz- und Versicherungsdienstleistungen			1.495	15.193.521	747	-4.419.352	2.160	-12.251.872
11	Grundstücks- und Wohnungswesen			1.647	2.852.872	839	-423.769	2.334	-1.413.755
12	Freiberufliche/technische Dienstleistungen			1.522	12.302.759	570	-2.437.927	2.021	-10.743.350
13	Sonstige wirtschaftliche Dienstleistungen			412	567.742	143	-135.413	550	-182.057
14	Öffentliche Verwaltung			G	G	G	G	G	G
15	Erziehung, Unterricht; Gesundheits- u. Sozialwesen			109	72.724	51	-15.897	153	-11.461
16	Kunst, Unterhaltung, Erholung; Sonst. Dienstl.			94	209.539	67	-74.095	157	-86.848
17	Insgesamt			9.245	44.506.138	4.226	-9.470.470	12.990	-28.219.483

2.17 Unternehmensebene (Bilanzmerkmale): Buchführungspflichtige Gruppenfälle

Verdeckte Gewinnausschüttung		Körperschaftsteuer sowie ausländische Personensteuer		6/7 zu verteiler Verluste bei Beteiligungen gem. §12 Abs.3 Z2		Siebentel gem. §12 Abs.3 Z2 ab dem 2. Wirtschaftsjahr		Beteiligungserträge gem. §10 Abs.1 u. 2		Steuerfreie Wertänderungen gem. §10 Abs.3		Zeile
Fälle	1.000 EUR	Fälle	1.000 EUR	Fälle	1.000 EUR	Fälle	1.000 EUR	Fälle	1.000 EUR	Fälle	1.000 EUR	
26	2.750	4.588	-711.085	351	1.918.494	786	-2.257.954	1.225	-12.602.187	197	2.984.403	1
1	2	431	3.691	3	36	7	-108	77	-532.323	4	9.971	2
-	-	326	793	5	64	15	-256	51	-63.327	3	18	3
-	-	446	851	8	147	16	-667	48	-259.637	1	-4.470	4
6	29	645	8.997	12	1.119	28	-724	83	-210.108	4	-1.605	5
8	29	1.076	37.168	17	2.817	60	-2.655	144	-236.318	9	5.973	6
6	-103	1.150	43.466	34	15.001	70	-20.577	169	-710.118	12	-8.818	7
1	4	749	122.754	28	4.678	72	-11.270	122	-324.845	11	14.539	8
9	4.040	681	226.151	43	49.411	99	-38.707	172	-400.754	24	-34.875	9
1	497	592	545.795	44	56.716	131	-60.585	188	-1.276.682	26	-29.347	10
2	1.358	275	2.564.678	54	274.688	98	-406.842	165	-1.893.787	24	84	11
60	8.605	10.959	2.843.259	599	2.323.171	1.382	-2.800.346	2.444	-18.510.087	315	2.935.875	12
4	66	210	7.531	9	19.955	12	-8.541	31	-134.772	3	5.750	1
3	65	645	126.457	36	138.850	78	-182.461	138	-486.215	18	1.773.085	2
7	390	1.320	423.989	57	96.278	128	-198.787	264	-1.667.599	39	34.289	3
11	1.310	1.881	546.029	100	222.882	229	-116.031	448	-2.226.177	36	267.826	4
6	138	680	312.440	28	17.647	49	-38.905	146	-667.602	7	-27.317	5
8	114	1.097	158.641	64	464.098	147	-189.441	234	-930.309	22	165.730	6
5	28	742	172.045	27	65.182	70	-44.725	135	-466.683	12	10.912	7
-	-	499	147.316	23	20.097	65	-51.582	142	-450.694	5	-26.595	8
16	6.494	3.885	948.810	255	1.278.182	604	-1.969.872	906	-11.480.035	173	732.194	9
60	8.605	10.959	2.843.259	599	2.323.171	1.382	-2.800.346	2.444	-18.510.087	315	2.935.875	10
3	729	520	587.960	113	710.702	230	-1.072.139	324	-8.110.431	57	1.928.477	1
56	7.469	10.346	2.201.037	477	1.583.523	1.127	-1.660.076	2.038	-9.914.913	255	996.246	2
1	408	82	25.742	7	20.676	17	-31.947	73	-273.325	1	1.422	3
-	-	4	8.655	-	-	3	-42	4	-102.933	-	-	4
-	-	-	-	-	-	-	-	-	-	-	-	5
-	-	-	-	-	-	-	-	-	-	-	-	6
-	-	7	19.864	2	8.270	5	-36.141	5	-108.485	2	9.730	7
-	-	-	-	-	-	-	-	-	-	-	-	8
60	8.605	10.959	2.843.259	599	2.323.171	1.382	-2.800.346	2.444	-18.510.087	315	2.935.875	9
G	G	G	G	G	G	G	G	G	G	G	G	1
-	-	74	551.859	2	13.975	4	-1.676	8	-5.552	1	-5.972	2
5	1.467	1.151	803.760	57	118.964	184	-130.014	181	-2.567.659	46	-96.247	3
-	-	276	133.409	23	206.345	40	-42.327	60	-728.451	5	-4.680	4
9	43	693	69.510	24	59.893	43	-60.709	73	-156.192	6	33.900	5
11	1.615	1.423	257.833	46	84.171	107	-155.292	189	-422.032	28	62.417	6
3	493	314	234.607	5	39.184	26	-95.780	44	-141.464	6	16.186	7
4	46	262	12.348	5	358	10	-2.046	16	-23.320	-	-	8
1	4	387	57.689	14	4.394	43	-133.711	62	-131.259	4	-3.103	9
8	4.570	1.937	378.352	177	875.837	347	-1.454.801	814	-8.665.336	98	2.053.554	10
9	215	1.924	234.331	58	41.131	149	-112.076	282	-653.895	28	-6.804	11
6	123	1.778	-502	162	843.001	383	-607.002	638	-4.769.953	89	882.871	12
1	4	452	67.476	16	10.079	33	-4.906	49	-72.576	3	550	13
G	G	G	G	G	G	G	G	G	G	G	G	14
2	6	124	8.706	-	-	3	-59	11	-8.266	-	-	15
-	-	134	28.107	10	25.842	9	1.053	11	-154.032	1	3.203	16
60	8.605	10.959	2.843.259	599	2.323.171	1.382	-2.800.346	2.444	-18.510.087	315	2.935.875	17

2.18 Unternehmens-/Veranlagungsebene: Nichtbuchführungspflichtige

Zeile	Stufen des zu versteuernden Einkommens in EUR Bundesländer Rechtsformen Wirtschaftsabschnitte (ÖNACE 2008)			Einzelfälle (veranl./ festgestellt)	Steuerlicher Gewinn bzw. Verlust / Summe Einkünfte		Einkünfte/Verluste aus			
							Land- und Forstwirtschaft		Gewebebetrieb	
							Fälle	1.000 EUR	Fälle	1.000 EUR
1	Nullfälle			5.946	4.598	-1.670.897	68	-12.676	3.974	-1.620.935
2	bis unter	8.000		2.807	2.807	13.904	47	184	1.797	10.639
3	8.000	bis unter	20.000	843	843	24.826	17	255	491	19.593
4	20.000	bis unter	40.000	583	583	23.254	15	397	326	14.885
5	40.000	bis unter	80.000	464	464	35.043	15	997	237	19.802
6	80.000	bis unter	200.000	460	460	64.023	13	1.099	225	32.193
7	200.000	bis unter	500.000	285	285	107.064	8	1.884	179	68.712
8	500.000	bis unter	1.000.000	136	135	108.700	3	325	92	76.429
9	1.000.000	bis unter	2.500.000	88	84	144.333	1	885	73	126.165
10	2.500.000	bis unter	10.000.000	42	41	234.458	-	-	40	225.182
11	10.000.000	und mehr		20	19	857.116	1	71	16	585.050
12	Insgesamt			11.674	10.319	-58.178	188	-6.579	7.450	-442.285
1	Burgenland			339	314	16.044	9	-999	218	15.398
2	Kärnten			749	671	131.882	23	108	425	123.663
3	Niederösterreich			1.742	1.590	39.670	31	-6.425	1.233	31.303
4	Oberösterreich			1.617	1.433	300.928	19	250	1.081	276.584
5	Salzburg			976	882	132.075	19	337	617	1.274
6	Steiermark			1.178	1.084	48.213	28	825	831	-3.194
7	Tirol			1.051	976	63.683	22	41	756	49.081
8	Vorarlberg			518	464	22.073	5	202	339	17.889
9	Wien			3.504	2.905	-812.745	32	-918	1.950	-954.284
10	Insgesamt			11.674	10.319	-58.178	188	-6.579	7.450	-442.285
1	Aktiengesellschaften			-	-	-	-	-	-	-
2	Gesellschaften mit beschränkter Haftung			31	23	-7.497	-	-	22	-7.590
3	Erwerbs- und Wirtschaftsgenossenschaften			27	26	115	-	-	26	115
4	Sparkassen, Versich.vereine auf Gegenseitigkeit			8	7	128	-	-	7	113
5	Betriebe gew. Art v. Körperschaften öff. Rechts			1.843	1.787	61.854	37	-147	1.209	-119.817
6	Private Vereine			3.809	3.714	-4.633	25	175	3.481	-8.778
7	Sonstige KSt-pflichtige Rechtsformen			5.956	4.762	-108.145	126	-6.607	2.705	-306.328
8	Unternehmensgruppen			-	-	-	-	-	-	-
9	Insgesamt			11.674	10.319	-58.178	188	-6.579	7.450	-442.285
1	Land- und Forstwirtschaft			425	421	10.742	49	-1	226	8.814
2	Bergbau			10	10	273	-	-	6	144
3	Herstellung von Waren			122	120	4.958	-	-	117	4.955
4	Energieversorgung; Wasserver-, Abfallentsorgung			126	123	5.576	1	13	121	5.544
5	Bau			131	118	8.692	-	-	116	8.691
6	Handel			755	734	42.683	2	56	728	44.521
7	Verkehr			139	132	83.050	2	70	128	82.968
8	Beherbergung und Gastronomie			468	460	-8.766	4	131	420	-8.689
9	Information und Kommunikation			236	227	7.037	-	-	223	10.337
10	Finanz- und Versicherungsdienstleistungen			3.390	2.348	-363.576	70	-6.375	759	-536.630
11	Grundstücks- und Wohnungswesen			809	782	74.004	23	233	391	60.184
12	Freiberufliche/technische Dienstleistungen			802	772	45.499	2	113	749	-260
13	Sonstige wirtschaftliche Dienstleistungen			399	387	-43.435	4	81	377	-9.182
14	Öffentliche Verwaltung			890	846	86.896	2	421	581	-89.517
15	Erziehung, Unterricht; Gesundheits- u. Sozialwesen			453	428	-6.737	4	44	369	-6.820
16	Kunst, Unterhaltung, Erholung; Sonst. Dienstl.			2.519	2.411	-5.073	25	-1.364	2.139	-17.345
17	Insgesamt			11.674	10.319	-58.178	188	-6.579	7.450	-442.285

2.18 Unternehmens-/Veranlagungsebene: Nichtbuchführungspflichtige

Einkünfte/Verluste aus						Verlustabzug		Zeile
Kapitalvermögen		Vermietung und Verpachtung		Sonstigen Einkünften				
Fälle	1.000 EUR	Fälle	1.000 EUR	Fälle	1.000 EUR	Fälle	1.000 EUR	
-	-	570	-16.258	26	-385	229	-4.374	1
-	-	476	1.516	25	37	1.109	-6.443	2
-	-	222	2.359	14	148	146	-13.298	3
-	-	158	3.529	10	544	92	-6.391	4
-	-	160	8.113	19	556	57	-7.990	5
-	-	187	18.577	14	1.312	32	-5.663	6
-	-	105	26.591	4	1.067	29	-17.240	7
-	-	48	23.198	4	1.786	12	-13.929	8
-	-	14	13.441	1	50	3	-10.991	9
-	-	3	828	1	197	1	-24.641	10
-	-	3	1.755	1	3.313	1	-19.628	11
-	-	1.946	83.648	119	8.625	1.711	-130.587	12
-	-	53	1.039	1	0	43	-331	1
-	-	137	2.638	3	671	107	-2.304	2
-	-	223	9.240	9	603	289	-12.318	3
-	-	231	17.505	11	514	278	-38.894	4
-	-	164	8.235	10	111	144	-5.966	5
-	-	177	7.932	16	-61	197	-14.144	6
-	-	171	8.427	9	892	157	-4.983	7
-	-	90	2.933	3	8	62	-1.710	8
-	-	700	25.699	57	5.885	434	-49.938	9
-	-	1.946	83.648	119	8.625	1.711	-130.587	10
-	-	-	-	-	-	-	-	1
-	-	-	-	-	-	5	-60	2
-	-	-	-	-	-	9	-117	3
-	-	-	-	-	-	2	-179	4
-	-	225	1.925	5	9	200	-4.939	5
-	-	156	1.403	15	3	944	-10.048	6
-	-	1.565	80.320	99	8.612	551	-115.245	7
-	-	-	-	-	-	-	-	8
-	-	1.946	83.648	119	8.625	1.711	-130.587	9
-	-	154	1.547	3	65	44	-578	1
-	-	5	127	-	-	1	-126	2
-	-	2	2	-	-	26	-3.817	3
-	-	2	19	-	-	37	-289	4
-	-	1	0	-	-	23	-5.701	5
-	-	5	50	-	-	153	-9.113	6
-	-	2	12	-	-	29	-3.529	7
-	-	41	-115	-	-	81	-1.506	8
-	-	5	61	-	-	47	-1.687	9
-	-	1.175	70.688	98	8.575	159	-55.249	10
-	-	334	10.617	1	37	84	-31.789	11
-	-	13	67	2	0	203	-4.177	12
-	-	3	2	-	-	75	-1.165	13
-	-	45	-700	2	-56	112	-3.821	14
-	-	16	-77	2	-3	101	-2.913	15
-	-	143	1.347	11	6	536	-5.127	16
-	-	1.946	83.648	119	8.625	1.711	-130.587	17

2.18 Unternehmens-/Veranlagungsebene: Nichtbuchführungspflichtige

Zeile	Stufen des zu versteuernden Einkommens in EUR Bundesländer Rechtsformen Wirtschaftsabschnitte (ÖNACE 2008)			Zu versteuerndes Einkommen		Anrechenbare Mindest-KöSt		Körperschaftsteuer	
				Fälle	1.000 EUR	Fälle	1.000 EUR	Fälle	1.000 EUR
1	N u l l f ä l l e			-	-	-	-	1.079	18.176
2	bis unter	8.000	2.807	6.312	4	-1	2.793	2.025	
3	8.000 bis unter	20.000	843	10.957	4	-11	843	7.455	
4	20.000 bis unter	40.000	583	16.482	1	-5	583	6.169	
5	40.000 bis unter	80.000	464	26.632	1	-14	464	6.583	
6	80.000 bis unter	200.000	460	57.974	-	-	460	13.727	
7	200.000 bis unter	500.000	285	89.373	-	-	285	24.481	
8	500.000 bis unter	1.000.000	135	94.232	-	-	135	23.927	
9	1.000.000 bis unter	2.500.000	84	133.148	-	-	84	31.482	
10	2.500.000 bis unter	10.000.000	41	209.812	-	-	41	52.304	
11	10.000.000 und mehr		19	836.083	-	-	19	212.758	
12	Insgesamt		5.721	1.481.005	10	-31	6.786	399.088	
1	Burgenland		171	22.749	-	-	179	5.652	
2	Kärnten		392	139.939	-	-	444	32.969	
3	Niederösterreich		827	58.303	3	-1	919	16.718	
4	Oberösterreich		797	287.643	-	-	935	75.930	
5	Salzburg		461	214.194	2	-14	532	52.730	
6	Steiermark		526	76.101	5	-16	588	20.389	
7	Tirol		562	78.940	-	-	603	21.960	
8	Vorarlberg		266	28.365	-	-	306	9.977	
9	Wien		1.719	574.771	-	-	2.280	162.764	
10	Insgesamt		5.721	1.481.005	10	-31	6.786	399.088	
1	Aktiengesellschaften		-	-	-	-	-	-	
2	Gesellschaften mit beschränkter Haftung		6	292	1	-4	6	73	
3	Erwerbs- und Wirtschaftsgenossenschaften		17	381	-	-	17	95	
4	Sparkassen, Versich.vereine auf Gegenseitigkeit		4	318	-	-	5	80	
5	Betriebe gew. Art v. Körperschaften öff. Rechts		1.070	219.074	-	-	1.067	54.769	
6	Private Vereine		1.508	19.779	3	-1	1.500	4.945	
7	Sonstige KSt-pflichtige Rechtsformen		3.116	1.241.161	6	-27	4.191	339.127	
8	Unternehmensgruppen		-	-	-	-	-	-	
9	Insgesamt		5.721	1.481.005	10	-31	6.786	399.088	
1	Land- und Forstwirtschaft		350	13.878	-	-	350	3.470	
2	Bergbau		8	186	-	-	8	47	
3	Herstellung von Waren		63	9.290	-	-	63	2.323	
4	Energieversorgung; Wasserver-, Abfallentsorgung		86	6.272	-	-	86	1.568	
5	Bau		64	16.064	-	-	64	4.016	
6	Handel		419	100.181	1	-5	419	25.045	
7	Verkehr		72	82.701	-	-	72	20.675	
8	Beherbergung und Gastronomie		163	2.803	1	-3	163	701	
9	Information und Kommunikation		143	12.057	-	-	143	3.014	
10	Finanz- und Versicherungsdienstleistungen		1.705	866.781	2	-15	2.727	245.160	
11	Grundstücks- und Wohnungswesen		490	57.350	-	-	498	14.552	
12	Freiberufliche/technische Dienstleistungen		380	87.928	1	-	382	22.068	
13	Sonstige wirtschaftliche Dienstleistungen		163	8.505	1	-2	162	2.126	
14	Öffentliche Verwaltung		467	183.419	-	-	466	45.855	
15	Erziehung, Unterricht; Gesundheits- u. Sozialwesen		174	6.649	1	-4	170	1.662	
16	Kunst, Unterhaltung, Erholung; Sonst. Dienstl.		974	26.942	3	-1	1.013	6.808	
17	Insgesamt		5.721	1.481.005	10	-31	6.786	399.088	

Statistik der Körperschaftsteuer 2013
2.18 Unternehmens-/Veranlagungsebene: Nichtbuchführungspflichtige

Anrechenbare inländische Kapitalertragsteuer		Ausländische Steuer		Abgabenschuld		Gutschrift		Zeile
Fälle	1.000 EUR	Fälle	1.000 EUR	Fälle	1.000 EUR	Fälle	1.000 EUR	
1.290	-2.992	27	-22	715	21.670	1.083	-9.373	1
675	-676	53	-12	2.512	3.729	164	-3.361	2
194	-612	21	-25	783	7.246	46	-1.368	3
183	-239	24	-46	545	6.539	26	-870	4
145	-378	15	-37	427	8.228	30	-2.402	5
175	-2.440	16	-51	424	15.166	34	-4.555	6
106	-1.298	13	-29	278	23.919	6	-1.156	7
45	-388	5	-10	132	22.915	1	-137	8
28	-164	5	-26	83	32.559	1	-1.268	9
20	-1.939	4	-8	41	50.439	-	-	10
5	-12.935	3	-5	19	200.139	-	-	11
2.866	-24.061	186	-271	5.959	392.549	1.391	-24.491	12
58	-26	-	-	162	5.673	48	-111	1
202	-283	5	-2	366	34.974	122	-2.980	2
366	-259	12	-7	813	15.915	183	-443	3
458	-516	16	-18	834	76.113	184	-2.013	4
184	-9.900	13	-26	478	44.723	95	-1.951	5
284	-751	13	-25	530	20.284	141	-968	6
218	-332	13	-61	574	21.916	94	-462	7
106	-530	13	-22	270	9.877	54	-1.616	8
990	-11.463	101	-109	1.932	163.072	470	-13.947	9
2.866	-24.061	186	-271	5.959	392.549	1.391	-24.491	10
-	-	-	-	-	-	-	-	1
7	-2	-	-	4	67	4	-	2
15	-1	-	-	16	74	5	-3	3
3	-13	-	-	4	78	2	-11	4
223	-10.100	6	-16	979	43.622	175	-416	5
907	-667	6	-20	1.396	4.532	456	-653	6
1.711	-13.278	174	-234	3.560	344.176	749	-23.406	7
-	-	-	-	-	-	-	-	8
2.866	-24.061	186	-271	5.959	392.549	1.391	-24.491	9
72	-85	-	-	338	3.368	22	-15	1
1	-	-	-	8	46	-	-	2
29	-5	1	-5	61	2.112	12	-8	3
40	-40	-	-	85	1.528	6	-	4
27	-16	1	-	63	4.003	12	-3	5
132	-17	-	-	415	25.025	47	-2	6
28	-2	-	-	69	20.649	8	-66	7
77	-65	1	-1	156	678	49	-146	8
46	-7	-	-	141	3.009	17	-2	9
1.253	-11.198	164	-221	2.152	252.348	569	-22.918	10
98	-159	1	-1	474	14.114	38	-21	11
237	-45	-	-	369	22.033	107	-9	12
119	-58	-	-	150	2.094	60	-28	13
68	-9.603	4	-6	412	35.399	78	-305	14
115	-164	1	-2	140	1.566	77	-99	15
524	-2.596	13	-35	926	4.575	289	-867	16
2.866	-24.061	186	-271	5.959	392.549	1.391	-24.491	17

Q: Statistik Austria.

2.19 Unternehmens-/Veranlagungsebene: Beschränkt Körperschaftsteuerpflichtige

Zeile	Stufen des zu versteuernden Einkommens in EUR Bundesländer Rechtsformen Wirtschaftsabschnitte (ÖNACE 2008)			Einzelfälle (veranl./ festgestellt)		Steuerlicher Gewinn bzw. Verlust / Summe Einkünfte		Verlustabzug		Zu versteuerndes Einkommen	
						Fälle	1.000 EUR	Fälle	1.000 EUR	Fälle	1.000 EUR
1	Nullfälle			1.298	1.155	-1.414.826	32	-2.247	-	-	
2	bis unter	8.000		667	667	3.782	217	-2.222	667	1.531	
3	8.000	bis unter	20.000	270	270	14.509	68	-11.010	270	3.468	
4	20.000	bis unter	40.000	171	171	7.926	42	-3.071	171	4.786	
5	40.000	bis unter	80.000	147	147	13.823	32	-5.294	147	8.525	
6	80.000	bis unter	200.000	158	158	24.032	19	-3.661	158	20.370	
7	200.000	bis unter	500.000	141	141	57.055	22	-12.781	141	44.271	
8	500.000	bis unter	1.000.000	76	75	66.168	10	-13.223	75	52.942	
9	1.000.000	bis unter	2.500.000	59	55	99.525	3	-10.991	55	88.533	
10	2.500.000	bis unter	10.000.000	35	34	193.583	1	-24.641	34	168.937	
11	10.000.000	und mehr		15	14	584.606	-	-	14	584.601	
12	Insgesamt			3.037	2.887	-349.817	446	-89.141	1.732	977.963	
1	Burgenland			47	43	16.039	1	-2	26	19.506	
2	Kärnten			147	133	11.661	13	-1.080	80	13.068	
3	Niederösterreich			268	246	25.212	45	-7.174	168	29.057	
4	Oberösterreich			333	319	207.187	56	-34.521	218	181.889	
5	Salzburg			369	356	152.782	60	-5.128	190	198.014	
6	Steiermark			226	216	42.683	33	-11.788	122	55.254	
7	Tirol			356	338	25.749	64	-2.812	163	35.295	
8	Vorarlberg			149	146	12.143	22	-743	79	16.791	
9	Wien			1.142	1.090	-843.273	152	-25.894	686	429.089	
10	Insgesamt			3.037	2.887	-349.817	446	-89.141	1.732	977.963	
1	Aktiengesellschaften			-	-	-	-	-	-	-	
2	Gesellschaften mit beschränkter Haftung			-	-	-	-	-	-	-	
3	Erwerbs- und Wirtschaftsgenossenschaften			1	G	G	G	G	G	G	
4	Sparkassen, Versich.vereine auf Gegenseitigkeit			1	G	G	G	G	G	G	
5	Betriebe gew. Art v. Körperschaften öff. Rechts			179	164	173.563	-	-	152	173.707	
6	Private Vereine			17	G	G	G	G	G	G	
7	Sonstige KSt-pflichtige Rechtsformen			2.839	2.704	-523.885	444	-88.982	1.567	803.805	
8	Unternehmensgruppen			-	-	-	-	-	-	-	
9	Insgesamt			3.037	2.887	-349.817	446	-89.141	1.732	977.963	
1	Land- und Forstwirtschaft			20	20	-40	2	-73	15	702	
2	Bergbau			2	G	G	G	G	G	G	
3	Herstellung von Waren			89	87	4.955	15	-3.663	46	9.045	
4	Energieversorgung; Wasserver-, Abfallentsorgung			14	G	G	G	G	G	G	
5	Bau			117	105	8.808	21	-5.684	57	16.038	
6	Handel			575	556	34.205	98	-8.771	351	90.162	
7	Verkehr			86	80	82.309	14	-3.191	42	82.066	
8	Beherbergung und Gastronomie			176	173	-7.422	37	-625	49	1.150	
9	Information und Kommunikation			159	151	9.476	29	-1.591	110	11.640	
10	Finanz- und Versicherungsdienstleistungen			608	574	-776.774	79	-30.942	371	450.980	
11	Grundstücks- und Wohnungswesen			494	478	63.139	63	-30.302	257	45.101	
12	Freiberufliche/technische Dienstleistungen			278	267	51.572	45	-3.113	153	85.790	
13	Sonstige wirtschaftliche Dienstleistungen			120	112	2.912	17	-545	63	6.004	
14	Öffentliche Verwaltung			109	96	171.210	1	-14	92	171.265	
15	Erziehung, Unterricht; Gesundheits- u. Sozialwesen			49	42	1.873	4	-194	24	2.534	
16	Kunst, Unterhaltung, Erholung; Sonst. Dienstl.			141	130	2.594	15	-167	92	3.978	
17	Insgesamt			3.037	2.887	-349.817	446	-89.141	1.732	977.963	

2.19 Unternehmens-/Veranlagungsebene: Beschränkt Körperschaftsteuerpflichtige

Anrechenbare Mindest-KöSt		Körperschaftsteuer		Anrechenbare inländische Kapitalertragsteuer		Abgabenschuld		Gutschrift		Zeile
Fälle	1.000 EUR	Fälle	1.000 EUR	Fälle	1.000 EUR	Fälle	1.000 EUR	Fälle	1.000 EUR	
-	-	1	1	204	-1.281	3	2	190	-1.338	1
1	-	667	383	55	-33	639	371	5	-27	2
2	-6	270	867	27	-9	257	816	7	-19	3
1	-5	171	1.197	33	-10	165	1.132	2	-6	4
-	-	147	2.131	28	-55	143	2.082	3	-80	5
-	-	158	5.093	32	-197	154	4.854	4	-72	6
-	-	141	11.068	26	-38	139	10.673	1	-6	7
-	-	75	13.235	14	-195	73	12.698	-	-	8
-	-	55	22.133	13	-44	55	22.071	-	-	9
-	-	34	42.234	16	-116	34	42.192	-	-	10
-	-	14	146.150	3	-12.614	14	133.531	-	-	11
4	-11	1.733	244.493	451	-14.593	1.676	230.421	212	-1.549	12
-	-	26	4.876	17	-1	25	4.875	10	-	1
-	-	80	3.267	27	-4	70	3.227	23	-5	2
1	-	168	7.265	36	-8	155	6.760	21	-58	3
-	-	219	45.473	60	-135	211	45.200	18	-10	4
-	-	190	49.503	42	-9.750	186	39.749	10	-1	5
3	-11	122	13.814	34	-160	115	13.706	15	-100	6
-	-	163	8.824	70	-9	162	8.801	35	-37	7
-	-	79	4.198	14	-3	77	4.011	6	-	8
-	-	686	107.272	151	-4.522	675	104.092	74	-1.336	9
4	-11	1.733	244.493	451	-14.593	1.676	230.421	212	-1.549	10
-	-	-	-	-	-	-	-	-	-	1
-	-	-	-	-	-	-	-	-	-	2
G	G	G	G	G	G	G	G	G	G	3
G	G	G	G	G	G	G	G	G	G	4
-	-	152	43.427	9	-9.788	128	33.012	24	-121	5
G	G	G	G	G	G	G	G	G	G	6
4	-11	1.568	200.953	438	-4.804	1.536	197.298	186	-1.428	7
-	-	-	-	-	-	-	-	-	-	8
4	-11	1.733	244.493	451	-14.593	1.676	230.421	212	-1.549	9
-	-	15	176	3	-11	14	164	-	-	1
G	G	G	G	G	G	G	G	G	G	2
-	-	46	2.261	18	-4	45	2.072	7	-4	3
G	G	G	G	G	G	G	G	G	G	4
-	-	57	4.009	22	-11	57	3.998	9	-	5
1	-5	351	22.540	93	-7	351	22.528	27	-	6
-	-	42	20.516	13	-1	42	20.516	4	-1	7
1	-3	49	287	31	-2	47	284	18	-2	8
-	-	110	2.910	25	-4	110	2.906	9	-	9
-	-	371	112.745	87	-4.680	361	109.417	44	-1.304	10
-	-	257	11.275	44	-138	245	11.045	21	-	11
-	-	153	21.447	53	-6	153	21.443	20	-1	12
1	-2	63	1.501	19	-5	62	1.493	7	-	13
-	-	92	42.816	3	-9.543	75	32.726	19	-128	14
-	-	24	634	16	-60	20	598	12	-27	15
1	-	93	997	21	-121	84	852	14	-83	16
4	-11	1.733	244.493	451	-14.593	1.676	230.421	212	-1.549	17