

# DIGITALES ARCHIV

ZBW – Leibniz-Informationszentrum Wirtschaft  
ZBW – Leibniz Information Centre for Economics

## Periodical Part

# Demographisches Jahrbuch / hrsg. von Statistik Austria. 2021

## Provided in Cooperation with:

Statistik Austria, Wien

*Reference:* In: Demographisches Jahrbuch / hrsg. von Statistik Austria Demographisches Jahrbuch / hrsg. von Statistik Austria. 2021 (2023).  
[https://www.statistik.at/fileadmin/user\\_upload/Demographisches-JB-2021\\_Web-barrierefrei.pdf](https://www.statistik.at/fileadmin/user_upload/Demographisches-JB-2021_Web-barrierefrei.pdf).

This Version is available at:

<http://hdl.handle.net/11159/632020>

## Kontakt/Contact

ZBW – Leibniz-Informationszentrum Wirtschaft/Leibniz Information Centre for Economics  
Düsternbrooker Weg 120  
24105 Kiel (Germany)  
E-Mail: [rights\[at\]zbw.eu](mailto:rights[at]zbw.eu)  
<https://www.zbw.eu/econis-archiv/>

## Standard-Nutzungsbedingungen:

Dieses Dokument darf zu eigenen wissenschaftlichen Zwecken und zum Privatgebrauch gespeichert und kopiert werden. Sie dürfen dieses Dokument nicht für öffentliche oder kommerzielle Zwecke vervielfältigen, öffentlich ausstellen, aufführen, vertreiben oder anderweitig nutzen. Sofern für das Dokument eine Open-Content-Lizenz verwendet wurde, so gelten abweichend von diesen Nutzungsbedingungen die in der Lizenz gewährten Nutzungsrechte.

<https://zbw.eu/econis-archiv/termsfuse>

## Terms of use:

*This document may be saved and copied for your personal and scholarly purposes. You are not to copy it for public or commercial purposes, to exhibit the document in public, to perform, distribute or otherwise use the document in public. If the document is made available under a Creative Commons Licence you may exercise further usage rights as specified in the licence.*

STATISTIK AUSTRIA

# Demographisches Jahrbuch 2021



## Impressum

### Auskünfte

Für schriftliche oder telefonische Anfragen steht Ihnen bei Statistik Austria der Allgemeine Auskunftsdienst zur Verfügung:

Guglgasse 13  
1110 Wien  
Tel.: +43 1 711 28-7070  
E-Mail: [info@statistik.gv.at](mailto:info@statistik.gv.at)  
Fax: +43 1 711 28-7728

### Medieninhaberin, Herstellerin und Herausgeberin:

STATISTIK AUSTRIA  
Bundesanstalt Statistik Österreich  
Guglgasse 13  
1110 Wien

### Für den Inhalt verantwortlich

Team Demographie  
E-Mail: [demographie@statistik.gv.at](mailto:demographie@statistik.gv.at)

### Umschlagfoto

© engel.ac/stock.adobe.com

### Kommissionsverlag

Verlag Österreich GmbH  
Bäckerstraße 1  
1010 Wien  
Tel.: +43 1 610 77-0  
E-Mail: [order@verlagoesterreich.at](mailto:order@verlagoesterreich.at)

ISBN 978-3-903393-31-8

Das Produkt und die darin enthaltenen Daten sind urheberrechtlich geschützt. Alle Rechte sind der Bundesanstalt Statistik Österreich (STATISTIK AUSTRIA) vorbehalten. Bei richtiger Wiedergabe und mit korrekter Quellenangabe „STATISTIK AUSTRIA“ ist es gestattet, die Inhalte zu vervielfältigen, verbreiten, öffentlich zugänglich zu machen und sie zu bearbeiten. Bei auszugsweiser Verwendung, Darstellung von Teilen oder sonstiger Veränderung von Dateninhalten wie Tabellen, Grafiken oder Texten ist an geeigneter Stelle ein Hinweis anzubringen, dass die verwendeten Inhalte bearbeitet wurden.

Die Bundesanstalt Statistik Österreich sowie alle Mitwirkenden an der Publikation haben deren Inhalte sorgfältig recherchiert und erstellt. Fehler können dennoch nicht gänzlich ausgeschlossen werden. Die Genannten übernehmen daher keine Haftung für die Richtigkeit, Vollständigkeit und Aktualität der Inhalte, insbesondere übernehmen sie keinerlei Haftung für eventuelle unmittelbare oder mittelbare Schäden, die durch die direkte oder indirekte Nutzung der angebotenen Inhalte entstehen. Korrekturhinweise senden Sie bitte an die Redaktion.

© STATISTIK AUSTRIA

**Print-Publikation:** Artikelnummer: 20-1110-21 Verkaufspreis: 15,00 Euro  
**Digitale Tabellen:** Artikelnummer: 20-1111-21 Verkaufspreis: 35,00 Euro

**Wien 2023**

## Vorwort

Auf Basis wissenschaftlich hochwertiger Statistiken und Analysen zeichnet Statistik Austria ein umfassendes und objektives Bild der österreichischen Gesellschaft und Wirtschaft. Mit den Zahlen und Daten liefert Statistik Austria die Grundlage für eine faktenorientierte öffentliche Debatte, die empirische Forschung und evidenzbasierte Entscheidungen in Gesellschaft, Politik und Wirtschaft, etwa zu den Herausforderungen und Weichenstellungen am Arbeitsmarkt, im Bildungswesen und in der Sozial- und Wirtschaftspolitik oder zu der nachhaltigen Finanzierung von Gesundheit, Pflege und Pensionen vor dem Hintergrund des demographischen Wandels.

Das „Demographische Jahrbuch“ präsentiert die aktuellen Zahlen zum Bevölkerungsstand sowie der Bevölkerungsstruktur und der Bevölkerungsentwicklung mit allen demographisch relevanten Faktoren auf regionaler Ebene. Daten über Geborene, Gestorbene, Eheschließungen, Eingetragene Partner:innenschaften, Ehescheidungen, Einbürgerungen und Wanderungen sowie das Strukturgerüst des Bevölkerungsstandes sind Grunddaten einer jeden Gesellschaft. Dabei werden neben den Ergebnissen der aktuellsten Bevölkerungsprognose die Entwicklung der einzelnen demographischen Komponenten in umfangreichen Zeitreihen seit den 1870er-Jahren dargestellt.

Die Druckfassung dieser Publikation umfasst die Hauptergebnisse der demographischen Entwicklung Österreichs auf nationaler Ebene sowie für die Bundesländer. Enthalten sind zudem analytische Berichte zu allen Teilbereichen der Demographie sowie ein systematischer Überblick der demographischen Entwicklung für Politische Bezirke und Gemeinden. Die kostenpflichtige Download-Version der Publikation umfasst zusätzlich eine Vielzahl vertiefender (in der Publikation nicht abgedruckter) Tabellen zu allen Teilbereichen der Demographie.



**Prof. Dr. Tobias Thomas**  
Fachstatistischer Generaldirektor  
von STATISTIK AUSTRIA

Wien, im März 2023



# Inhaltsverzeichnis

|                                                                              |           |
|------------------------------------------------------------------------------|-----------|
| <b>Zusammenfassung</b> .....                                                 | <b>9</b>  |
| <b>Summary</b> .....                                                         | <b>11</b> |
| <b>1 Demographische Strukturen und Trends 2021</b> .....                     | <b>13</b> |
| 1.1 Komponenten der Bevölkerungsveränderung .....                            | 13        |
| 1.2 Bevölkerungsstruktur .....                                               | 21        |
| 1.3 Internationale Migration .....                                           | 25        |
| 1.4 Geburten und Fertilität .....                                            | 30        |
| 1.5 Mortalität und Lebenserwartung .....                                     | 36        |
| 1.6 Ehen und eingetragene Partner:innenschaften .....                        | 39        |
| 1.7 Veröffentlichungshinweise .....                                          | 48        |
| <b>2 Zukünftige Bevölkerungsentwicklung Österreichs und der Bundesländer</b> |           |
| <b>2022 bis 2080 (2100) Prognosegeneration 2022</b> .....                    | <b>49</b> |
| 2.1 Prognosekonzept .....                                                    | 49        |
| 2.2 Prognoseannahmen .....                                                   | 51        |
| 2.3 Migration .....                                                          | 54        |
| 2.4 Österreich-Ergebnisse laut Hauptvariante .....                           | 58        |
| 2.5 Bundesländerergebnisse laut Hauptvariante .....                          | 68        |
| 2.6 Mögliche Entwicklung zwischen 2080 und 2100 .....                        | 75        |
| 2.7 Bandbreite der künftigen Bevölkerungsentwicklung .....                   | 75        |
| 2.8 Unterschiede zur Vorjahresprognose .....                                 | 80        |
| 2.9 Vergleich mit der Bevölkerungsprognose von Eurostat .....                | 81        |
| 2.10 Weitere Daten .....                                                     | 82        |
| <b>3 Erläuterungen</b> .....                                                 | <b>83</b> |
| 3.1 Eheschließungen .....                                                    | 83        |
| 3.2 Geborene .....                                                           | 84        |
| 3.3 Sterbefälle .....                                                        | 87        |
| 3.4 Bevölkerung .....                                                        | 88        |
| 3.5 Einbürgerungen .....                                                     | 90        |
| 3.6 Wanderungen .....                                                        | 90        |
| 3.7 Haushalte und Familien .....                                             | 91        |
| 3.8 Regionale Zuordnung .....                                                | 93        |
| 3.9 Gesetzliche Grundlagen .....                                             | 94        |
| <b>Tabellenteil</b> .....                                                    | <b>97</b> |

## Grafiken

|    |                                                                                                                        |    |
|----|------------------------------------------------------------------------------------------------------------------------|----|
| 1  | Bevölkerungsentwicklung Österreichs 01.01.1960 bis 01.01.2022 nach Komponenten .....                                   | 13 |
| 2  | Anteil nichtösterreichischer Staatsangehöriger und Einbürgerungsrate 1961–2021 .....                                   | 19 |
| 3  | Altersstruktur der Bevölkerung am 01.01.2022 .....                                                                     | 22 |
| 4  | Durchschnittsalter am 01.01.2022 nach Staatsangehörigkeit .....                                                        | 24 |
| 5  | Außenwanderungen 2021 nach Ereignismonat .....                                                                         | 25 |
| 6  | Zuzüge und Wegzüge 2021 nach Staatsangehörigkeit .....                                                                 | 27 |
| 7  | Zuzüge und Wegzüge 2021 nach Alter und Geschlecht .....                                                                | 29 |
| 8  | Lebendgeborene 2021 nach Ereignismonat .....                                                                           | 31 |
| 9  | Durchschnittliche Kinderzahl pro Frau 1951–2021 .....                                                                  | 34 |
| 10 | Gesamtfertilitätsrate 2021 nach Staatsangehörigkeit .....                                                              | 35 |
| 11 | Sterbefälle 2021 nach Ereignismonat .....                                                                              | 37 |
| 12 | Eheschließungen 1951–2021 .....                                                                                        | 42 |
| 13 | Eheschließungen 2021 nach Ereignismonat .....                                                                          | 43 |
| 14 | Ehescheidungen 1951–2021 .....                                                                                         | 44 |
| 15 | Geburten und Sterbefälle 1951–2080 (mittlere Variante) .....                                                           | 58 |
| 16 | Internationale Wanderungen 1961–2080 (mittlere Variante) .....                                                         | 59 |
| 17 | Bevölkerungspyramide 2021, 2040 und 2060 (mittlere Variante) .....                                                     | 61 |
| 18 | Bevölkerung 1950–2080 nach Altersgruppen (mittlere Variante) .....                                                     | 62 |
| 19 | Bevölkerungsentwicklung der Bundesländer 2021–2080 (mittlere Variante; 2021 = 100) .....                               | 68 |
| 20 | Bevölkerungsentwicklung 2021–2080 nach breiten Altersgruppen und Bundesländern<br>in Prozent (mittlere Variante) ..... | 71 |
| 21 | Variantenübersicht: Bevölkerungsentwicklung Österreichs bis 2080, in Millionen .....                                   | 76 |
| 22 | Variantenübersicht: Anteil der Bevölkerung im Alter von 65 Jahren und älter bis 2080,<br>in Prozent .....              | 79 |

## Übersichtstabellen

|    |                                                                                                          |    |
|----|----------------------------------------------------------------------------------------------------------|----|
| 1  | Bevölkerungsstand und Komponenten der Veränderung 2011–2021 nach Staatsangehörigkeit .....               | 15 |
| 2  | Bevölkerungsentwicklung 01.01.2012 bis 01.01.2022 nach Staatsangehörigkeit .....                         | 16 |
| 3  | Einbürgerungen von in Österreich wohnhaften Personen 2011–2021 nach bisheriger Staatsangehörigkeit ..... | 20 |
| 4  | Bevölkerung von 01.01.1970 bis 01.01.2022 nach Geschlecht .....                                          | 22 |
| 5  | Bevölkerung von 01.01.1970 bis 01.01.2022 nach breiten Altersgruppen .....                               | 23 |
| 6  | Wanderungssaldo 2011–2021 nach Staatsangehörigkeit .....                                                 | 27 |
| 7  | Lebendgeborene 1990–2021 nach Lebendgeburtenfolge .....                                                  | 31 |
| 8  | Lebendgeborene und Fertilität 2011–2021 (ausgewählte Indikatoren) .....                                  | 33 |
| 9  | Gesamtfertilitätsrate 1990–2021 nach Staatsangehörigkeit und Geburtsland .....                           | 35 |
| 10 | Sterblichkeit und Lebenserwartung 1970–2021 .....                                                        | 36 |
| 11 | Eheschließungen und Begründungen eingetragener Partner:innenschaften 2019–2021 .....                     | 39 |
| 12 | Eheschließungen 2011–2021 (ausgewählte Indikatoren) .....                                                | 40 |
| 13 | Ehescheidungen 2011–2021 (ausgewählte Indikatoren) .....                                                 | 45 |
| 14 | Eingetragene Partner:innenschaften – Begründungen und Auflösungen 2011–2021 .....                        | 47 |
| 15 | Fertilitäts- und Mortalitätsannahmen der Modellrechnungen .....                                          | 52 |
| 16 | Annahmen zur internationalen Zuwanderung nach aggregierten Geburtslandclustern .....                     | 55 |
| 17 | Annahmen für die internationale Zuwanderung in den Modellrechnungen für die Bundesländer .....           | 57 |
| 18 | Vorausberechnete Bevölkerungsbewegung 2021–2100 für Österreich (mittlere Variante) .....                 | 60 |
| 19 | Vorausberechnete Bevölkerungsstruktur 2021–2100 (mittlere Variante) .....                                | 64 |
| 20 | Entwicklung spezieller Altersgruppen 2021–2100 (mittlere Variante) .....                                 | 67 |
| 21 | Vorausberechnete Bevölkerungsbewegung und -struktur der Bundesländer 2021–2100 (mittlere Variante) ..... | 72 |
| 22 | Varianten: Bevölkerungsentwicklung Österreichs im Jahresdurchschnitt bis 2100 .....                      | 77 |
| 23 | Vergleich der Bevölkerungsprognose 2020 mit der Eurostat-Prognose (EUROPOP 2019) .....                   | 81 |



## Tabellenteil

### Teil 1:

#### Bevölkerung und Bevölkerungsveränderung seit 1870 nach demographischen Komponenten

|                                                                                                               |     |
|---------------------------------------------------------------------------------------------------------------|-----|
| 1.1 Bevölkerung, Bevölkerungsveränderung, Geburtenbilanz, Wanderungsbilanz und Einbürgerungen seit 1870 ..... | 99  |
| 1.2 Bevölkerung, Geborene, Gestorbene und Geburtenbilanz seit 1870 .....                                      | 103 |
| 1.3 Bevölkerung, Eheschließungen, Ehescheidungen, eingetragene Partner:innenschaften seit 1870 .....          | 107 |

### Teil 2:

#### Bevölkerung und Bevölkerungsveränderung seit 2002 nach demographischen Komponenten und Staatsangehörigkeit

|                                                                                                                     |     |
|---------------------------------------------------------------------------------------------------------------------|-----|
| 2.1 Bevölkerung, Bevölkerungsveränderung, Geburtenbilanz, Wanderungsbilanz seit 2002 nach Staatsangehörigkeit ..... | 110 |
| 2.2 Bevölkerung, Wanderungen und Einbürgerungen seit 2002 nach Staatsangehörigkeit .....                            | 111 |
| 2.3 Bevölkerung, Geborene, Gestorbene, Eheschließende, Geschiedene seit 2002 nach Staatsangehörigkeit .....         | 113 |

### Teil 3:

#### Bevölkerung und Bevölkerungsveränderung 2021 nach demografischen Komponenten, Alter, Geschlecht und Staatsangehörigkeit

|                                                                                                                                       |     |
|---------------------------------------------------------------------------------------------------------------------------------------|-----|
| 3.1 Bevölkerung, Lebendgeborene, Gestorbene, Eheschließende und Geschiedene 2021 nach Alter, Geschlecht und Staatsangehörigkeit ..... | 115 |
| 3.2 Bevölkerung, Lebendgeborene, Gestorbene, Eheschließende und Geschiedene 2021 nach Alter, Geschlecht und Staatsangehörigkeit ..... | 118 |

### Teil 4:

#### Bevölkerung und Bevölkerungsveränderung 2021 nach demographischen Komponenten und Gebietseinheiten

|                                                                                                             |     |
|-------------------------------------------------------------------------------------------------------------|-----|
| 4.1 Bevölkerung und Bevölkerungsveränderung nach NUTS-1-Regionen und demographischen Komponenten 2021 ..... | 121 |
| 4.2 Bevölkerung und Bevölkerungsveränderung nach Bundesländern und demographischen Komponenten 2021 .....   | 122 |
| 4.3 Bevölkerung und Bevölkerungsveränderung nach NUTS-3-Regionen und demographischen Komponenten 2021 ..... | 123 |

## Zusammenfassung

Die Bevölkerungszahl Österreichs erhöhte sich von 8 932 664 zu Jahresbeginn 2021 um insgesamt 46 265 Personen (+0,5%) auf 8 978 929 zu Jahresende 2021. Das Bevölkerungswachstum resultierte ausschließlich aus dem Zuwanderungsüberschuss (+52 488), da die Geburtenbilanz (–5 884) in Folge der Corona-Pandemie stark negativ ausfiel. Statistische Korrekturen bewirkten 2021 einen leichten Rückgang der Bevölkerungszahl um 339 Personen.

Die Zahl der österreichischen Staatsangehörigen ging 2021 um 9 372 Personen zurück, wogegen die Bevölkerung mit ausländischer Staatsangehörigkeit um 55 637 Personen zunahm. Im Jahr 2021 wurden 9 723 in Österreich lebende ausländische Staatsangehörige eingebürgert, was einer Einbürgerungsrate von 0,6% entsprach. Am 01.01.2022 zählten insgesamt 1 586 709 nichtösterreichische Staatsangehörige zum Bevölkerungsstand. Der Ausländeranteil lag damit bei 17,7%.

Zu Jahresbeginn 2022 lebten in Österreich 1 730 794 unter 20-Jährige (19,3%), 5 502 445 Personen (61,3%) waren im Erwerbsalter von 20 bis 64 Jahren und 1 745 690 Personen (19,4%) im Pensionsalter ab 65 Jahren. Das Durchschnittsalter der Bevölkerung betrug 43,2 Jahre und unterschied sich wesentlich nach der Staatsangehörigkeit: Österreichische Staatsangehörige waren mit 44,8 Jahren um rund neun Jahre älter als der nichtösterreichische Teil der Bevölkerung (35,9 Jahre).

Im Jahr 2021 wurden insgesamt 86 078 Kinder lebend geboren. Damit lag die Geburtenzahl um 2 475 Babys über dem Vergleichswert des Vorjahres (2020: 83 603 Lebendgeborene). Auch die Gesamtfertilitätsrate erhöhte sich von 1,44 Kindern pro Frau im Jahr 2020 auf 1,48 Kinder pro Frau im Jahr 2021. Das durchschnittliche Fertilitätsalter stieg im gleichen Zeitraum ebenfalls leicht an und lag 2021 bei 31,2 Jahren. 41,5% aller Neugeborenen kamen 2021 unehelich zur Welt. Bei Erstgeborenen lag die Unehelichenquote bei 51,7%.

Im Jahr 2021 verstarben insgesamt 91 962 Personen, so viele wie seit 1983 (93 041) nicht mehr. Im Vergleich zum Vorjahr (2020: 91 599 Sterbefälle) ergab sich im zweiten Jahr der Corona-Pandemie nur ein leichter Anstieg um 363 Sterbefälle. Die Lebenserwartung bei der Geburt, die 2020 aufgrund der Pandemie gesunken war, betrug 2021 für Männer 78,80 Jahre und für Frauen bei 83,76 Jahre. Mit 2,73‰ lag die Säuglingssterblichkeit 2021 nur knapp über dem historischen Minimum von 2,70‰ im Jahr 2018.

2021 erfolgten insgesamt 41 111 Eheschließungen und 1 401 Begründungen eingetragener Partner:innenschaften, während gleichzeitig 14 510 Ehen rechtskräftig geschieden und 111 eingetragene Partner:innenschaften aufgelöst wurden. In diesen Zahlen sind sowohl Eheschließungen (inkl. Umwandlungen von eingetragenen Partner:innenschaften in Ehen) und Ehescheidungen von gleichgeschlechtlichen Paaren als auch Begründungen und Auflösungen von verschiedengeschlechtlichen Paaren enthalten.

Im Jahr 2021 registrierte die Wanderungsstatistik 154 202 Zuzüge aus dem Ausland nach Österreich, denen 101 714 Wegzüge ins Ausland gegenüberstanden. Daraus ergab sich ein Wanderungssaldo in Höhe von +52 488 Personen. Gegenüber dem Vorjahr (2020: +40 064 Personen) stieg die Netto-Zuwanderung somit deutlich an.

Gemäß mittlerer Variante der aktuellen Bevölkerungsvorausschätzung, die erstmals mit einem Mikrosimulationsmodell gerechnet wurde, wird die Bevölkerungszahl Österreichs im Jahresdurchschnitt gegenüber 2021 (8,95 Mio.) bis 2040 auf 9,65 Mio. (+7,8%) und bis 2080 auf 10,26 Mio. (+14,6%) anwach-

sen. Das stärkste Bevölkerungswachstum bis 2080 ist in der Bundeshauptstadt Wien (+27,9%) zu erwarten. Vorarlberg (+19,0%), Niederösterreich (+17,4%) und Oberösterreich (+15,2%) zeigen ebenfalls ein überdurchschnittliches Bevölkerungswachstum, während der Trend in Salzburg (+12,2%), im Burgenland (+10,6%) sowie in Tirol (+9,3%) und in der Steiermark (+3,0%) unter dem Bundesschnitt liegt. Das südlichste Bundesland Kärnten wird hingegen langfristig mit Bevölkerungsverlusten zu rechnen haben (-6,1%).

## Summary

The population of Austria increased from 8 932 664 at the beginning of 2021 by a total of 46 265 persons (+0.35%) to 8 978 929 at the end of 2021. The population growth resulted exclusively from the immigration surplus (+52 488), while the birth balance (–5 884) was negative as a consequence of the Corona pandemic. Statistical corrections caused a slight decrease by 339 persons in the number of inhabitants in 2021.

The number of Austrian citizens decreased by 9 372 persons in 2021, whereas the population with foreign citizenship increased by 55 637 persons. In 2021, 9 723 foreign nationals living in Austria were naturalised, which corresponded to a naturalisation rate of 0.6%. On 1 January 2022, a total of 1 586 709 non-Austrian nationals were part of the population. The proportion of foreigners was thus 17.7%.

At the beginning of 2022, 1 730 794 people under the age of 20 (19.3%) lived in Austria, 5 502 445 people (61.3%) were of working age from 20 to 64 years and 1 745 690 people (19.4%) were of retirement age of 65 years and more. The average age of the population was 43.2 years and differed significantly according to nationality: Austrian nationals, at 44.8 years, were about nine years older than the non-Austrian part of the population (35.9 years).

In 2021, a total of 86 078 children were born alive. This meant that there were 2 475 more babies born than in the previous year (2020: 83 603 live births). The total fertility rate also increased from 1.44 children per woman in 2020 to 1.48 children per woman in 2021. The average fertility age increased slightly to 31.2 years during the same period. 41.5% of all newborns in 2021 were born out of wedlock. For first births, this rate was 51.7%.

A total of 91 962 persons died in 2021, more than at any time since 1983 (93 041). Compared to the previous year (2020: 91 599 deaths), there was a slight increase of 363 deaths in the second year of the Corona pandemic. Life expectancy at birth, which had declined in 2020 due to the pandemic, was 78.80 years for men and 83.76 years for women in 2021. At 2.73‰, infant mortality in 2021 was near the historical minimum of 2.70‰ in 2018.

In 2021 was a total of 41 111 marriages and 1 401 newly founded registered partnerships, while at the same time 14 510 marriages were legally divorced and 111 registered partnerships dissolved. These figures include both marriages (incl. conversions of registered partnerships into marriages) and divorces of same-sex couples as well as foundations and dissolutions of heterosexual couples.

In 2021, migration statistics registered 154 202 immigrations from abroad to Austria, which were offset by 101 714 emigrations to other countries. This resulted in a net migration of +52 488 persons. Compared to the previous year (2020: +40 064 persons), net immigration thus increased significantly.

According to the medium variant of the latest population projection, which was calculated for the first time with a microsimulation model, Austria's annual average population will grow to 9.65 million (+7.8%) by 2040 compared to 2021 (8.95 million) and to 10.26 million (+14.6%) by 2080. The strongest population growth by 2080 is expected in the federal capital Vienna (+27.9%). Vorarlberg (+19.0%), Lower Austria (+17.4%) and Upper Austria (+15.2%) also show above-average population growth, while the trend in Salzburg (+12.2%), Burgenland (+10.6%) as well as Tyrol (+9.3%) and Styria (+3.0%) is below the federal average. The southernmost province of Carinthia, on the other hand, will have to reckon with population losses in the long term (–6.1%).



# 1 Demographische Strukturen und Trends 2021

Die Bevölkerungszahl Österreichs erhöhte sich 2021 um 46 265 Personen (+0,5%) auf 8 978 929 am 1. Jänner 2022. Für das Bevölkerungswachstum sorgte ausschließlich der Zuwanderungsüberschuss, der sich aus den insgesamt 154 202 Zuzügen nach Österreich und 101 714 Wegzügen ins Ausland ergab. Die Geburtenbilanz fiel hingegen – so wie auch schon im ersten Pandemie-Jahr 2020 – deutlich negativ aus: Die Zahl der Gestorbenen (91 962) überwog jene der Lebendgeborenen (86 078) bei weitem. Die Lebenserwartung bei der Geburt, die 2020 aufgrund der Pandemie sank, lag für Männer bei 78,80 Jahren und für Frauen bei 83,76 Jahren. Die Gesamtfertilitätsrate erreichte 1,48 Kinder pro Frau und lag damit etwas über dem Niveau des Vorjahres (1,44). Die Zahl der Eheschließungen, auf die sich 2020 die Maßnahmen zur Eindämmung der Corona-Pandemie dämpfend auswirkten, stieg leicht: Mit 41 111 Trauungen gab es 2021 um rund 3,7% mehr Hochzeiten als im Jahr zuvor, aber immer noch um 10,7% weniger als 2019. Die Zahl der Begründungen eingetragener Partner:innenschaften (1 401) stieg 2021 etwas deutlicher an (+11,5% im Vergleich zu 2020). Eine leicht rückläufige Entwicklung zeigte sich 2021 allerdings bei der Zahl der Ehescheidungen, Auflösungen eingetragener Partner:innenschaften gab es etwas mehr als im Vorjahr.

## 1.1 Komponenten der Bevölkerungsveränderung

### Bevölkerungswachstum verstärkt sich

Nachdem im Jahr 2020, dem ersten Jahr der Corona-Pandemie, mit einem Plus von 31 600 Personen das geringste Bevölkerungswachstum der letzten zehn Jahre in Österreich verzeichnet worden war, fiel die Zunahme der Bevölkerungszahl im Jahr 2021 mit 46 265 Personen wieder um einiges stärker aus (Grafik 1). Somit scheint die seit dem Rekordzuwachs im Jahr 2015 (+115 545 Menschen) beobachtbare Tendenz hin zu einem immer schwächeren Bevölkerungswachstum gebrochen zu sein. Auch erste vorläufige Ergebnisse zum Bevölkerungswachstum des ersten Halbjahres Jahres 2022 deuten darauf hin, dass aufgrund der Fluchtbewegungen aus der Ukraine mit einem weiter ansteigenden Bevölkerungszuwachs zu rechnen ist.

Grafik 1

### Bevölkerungsentwicklung Österreichs 01.01.1960 bis 01.01.2022 nach Komponenten

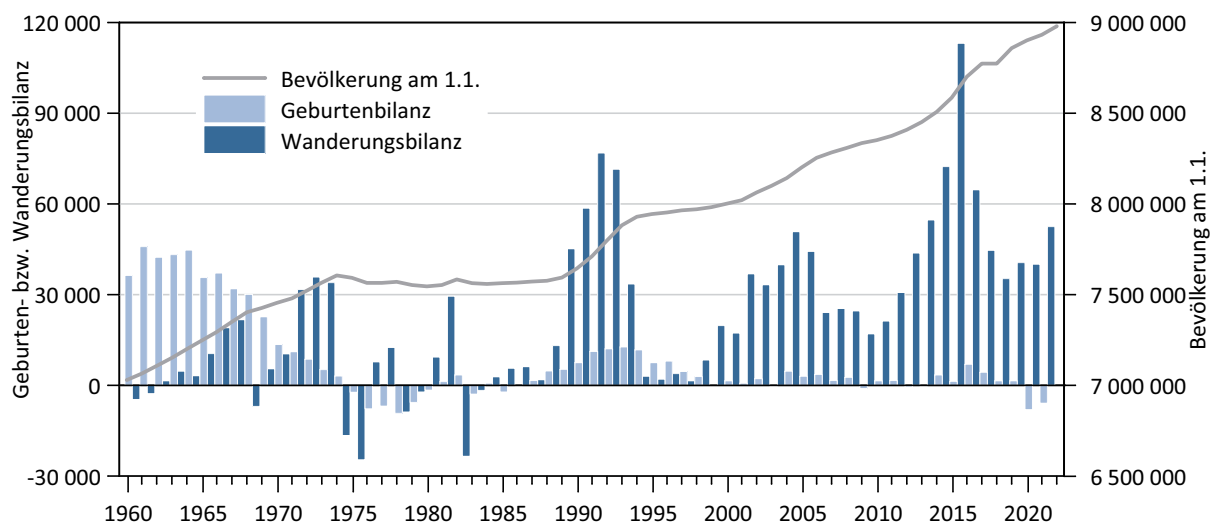

Q: STATISTIK AUSTRIA, Statistik der natürlichen Bevölkerungsbewegung, Statistik des Bevölkerungsstandes, Wanderungsstatistik.

Die Bevölkerungszahl stieg von 8 932 664 Personen am 1. Jänner 2021 um 0,5% auf 8 978 929 am 1. Jänner 2022 an. Innerhalb der letzten zehn Jahre wuchs die Bevölkerung um insgesamt 570 808 Personen (Übersicht 1). Dies entsprach einer durchschnittlichen jährlichen Wachstumsrate von 0,7%.

Aus demographischer Sicht verändert sich die Bevölkerungszahl zwischen zwei Stichzeitpunkten durch zwei Komponenten: durch die Geburtenbilanz (Geburten minus Sterbefälle) und die Wanderungsbilanz (Zuzüge minus Wegzüge). Allerdings lassen sich durch die der Bevölkerungsstatistik zugrunde liegenden Administrativdaten des Zentralen Melderegisters und des Zentralen Personenstandsregisters nicht alle Veränderungen des Bevölkerungsstandes demographisch erklären. Aus diesem Grund werden statistische Korrekturen vorgenommen.

Differenziert nach den genannten Komponenten zeigt sich, dass das gesamte Bevölkerungswachstum des Jahres 2021 auf das Konto der positiven internationalen Wanderungsbilanz ging, da die Geburtenbilanz negativ ausfiel. Insgesamt 154 202 Zuzüge nach Österreich und 101 714 Wegzüge ins Ausland ergaben einen Zuwanderungsüberschuss von 52 488 Personen. Damit erhöhte sich die Netto-Zuwanderung aus dem Ausland gegenüber dem Vorjahr (2020: +40 064) um 31%.

Während in den 2010er-Jahren mit Ausnahme von 2012 und 2013 auch stets eine positive Geburtenbilanz einen Beitrag zum Bevölkerungswachstum Österreichs leistete, sorgte der Beginn der Corona-Pandemie im Jahr 2020 für einen außergewöhnlichen Sterbefallüberschuss. Die Zahl der Gestorbenen (91 599) überwog die der Lebendgeborenen (83 603) bei weitem und bewirkte mit 7 996 Personen das größte Geburtendefizit seit Ende der 1970er-Jahre. Im Jahr 2021 ergab sich trotz einer geringfügig höheren Anzahl an Sterbefällen (91 962) ein etwas geringeres Geburtendefizit (-5 884), da die Zahl der Lebendgeborenen (86 078) um einiges höher als im ersten Jahr der Corona-Pandemie ausfiel.

Abseits der durch Geburten- und Wanderungsbilanz erklärbaren Bevölkerungsveränderung bewirkten die notwendigen statistischen Korrekturen im Jahr 2021 eine leichte Reduktion der Bevölkerungszahl um 339 Personen (Übersicht 1).

### **Anteil nichtösterreichischer Staatsangehöriger wächst**

Am 1. Jänner 2022 lebten 7 392 220 österreichische und 1 586 709 nichtösterreichische Staatsangehörige in Österreich (Übersicht 1 und Übersicht 2). Somit belief sich der Anteil der Personen ohne österreichische Staatsangehörigkeit auf 17,7%, um 0,5 Prozentpunkte mehr als vor einem Jahr. Der absolute Zuwachs an nichtösterreichischen Staatsangehörigen zwischen 1. Jänner 2021 und 1. Jänner 2022 betrug 55 637 Personen. In den vergangenen zehn Jahren ergab sich in Summe ein Anstieg der Zahl der nichtösterreichischen Staatsangehörigen um 635 280 Personen (+66,8%).

Nach demographischen Komponenten betrachtet, wuchs der nichtösterreichische Anteil an der Bevölkerung in erster Linie durch die positive Wanderungsbilanz. Für 2021 betrug der Wanderungsgewinn in Bezug auf nichtösterreichische Staatsangehörige 54 969 Personen und lag damit um 13 068 Personen über dem Niveau des Vorjahres (2020: +41 901). Dazu kam eine positive Geburtenbilanz im Ausmaß von 11 356 Personen (2020: +12 101). Dem gegenüber standen Einbürgerungen von 9 723 im Inland wohnhaften Personen, denen 2021 die österreichische Staatsangehörigkeit verliehen wurde (das waren um 927 mehr als 2020), sowie statistische Korrekturen von -965 Personen.

## Übersicht 1

**Bevölkerungsstand und Komponenten der Veränderung 2011–2021 nach Staatsangehörigkeit**

| Jahr                                         | Bevölkerung am Jahresanfang | Veränderung der Bevölkerungszahl zwischen Jahresanfang und Jahresende |                      |             |         |                        |         |         |                | Bevölkerung am Jahresende |                                     |
|----------------------------------------------|-----------------------------|-----------------------------------------------------------------------|----------------------|-------------|---------|------------------------|---------|---------|----------------|---------------------------|-------------------------------------|
|                                              |                             | insgesamt                                                             | durch Geburtenbilanz |             |         | durch Wanderungsbilanz |         |         | Einbürgerungen |                           | Statistische Korrektur <sup>1</sup> |
|                                              |                             |                                                                       | Lebendgeborene       | Sterbefälle | Saldo   | Zuzüge                 | Wegzüge | Saldo   |                |                           |                                     |
| <b>Bevölkerung insgesamt</b>                 |                             |                                                                       |                      |             |         |                        |         |         |                |                           |                                     |
| 2011                                         | 8 375 164                   | 32 957                                                                | 78 109               | 76 479      | 1 630   | 124 619                | 93 914  | 30 705  | .              | 622                       | 8 408 121                           |
| 2012                                         | 8 408 121                   | 43 739                                                                | 78 952               | 79 436      | -484    | 140 358                | 96 561  | 43 797  | .              | 426                       | 8 451 860                           |
| 2013                                         | 8 451 860                   | 55 926                                                                | 79 330               | 79 526      | -196    | 151 280                | 96 552  | 54 728  | .              | 1 394                     | 8 507 786                           |
| 2014                                         | 8 507 786                   | 77 140                                                                | 81 722               | 78 252      | 3 470   | 170 115                | 97 791  | 72 324  | .              | 1 346                     | 8 584 926                           |
| 2015                                         | 8 584 926                   | 115 545                                                               | 84 381               | 83 073      | 1 308   | 214 410                | 101 343 | 113 067 | .              | 1 170                     | 8 700 471                           |
| 2016                                         | 8 700 471                   | 72 394                                                                | 87 675               | 80 669      | 7 006   | 174 310                | 109 634 | 64 676  | .              | 712                       | 8 772 865                           |
| 2017                                         | 8 772 865                   | 49 402                                                                | 87 633               | 83 270      | 4 363   | 154 749                | 110 119 | 44 630  | .              | 409                       | 8 822 267                           |
| 2018                                         | 8 822 267                   | 36 508                                                                | 85 535               | 83 975      | 1 560   | 146 856                | 111 555 | 35 301  | .              | -353                      | 8 858 775                           |
| 2019                                         | 8 858 775                   | 42 289                                                                | 84 952               | 83 386      | 1 566   | 150 419                | 109 806 | 40 613  | .              | 110                       | 8 901 064                           |
| 2020                                         | 8 901 064                   | 31 600                                                                | 83 603               | 91 599      | -7 996  | 136 343                | 96 279  | 40 064  | .              | -468                      | 8 932 664                           |
| 2021                                         | 8 932 664                   | 46 265                                                                | 86 078               | 91 962      | -5 884  | 154 202                | 101 714 | 52 488  | .              | -339                      | 8 978 929                           |
| <b>Österreichische Staatsangehörige</b>      |                             |                                                                       |                      |             |         |                        |         |         |                |                           |                                     |
| 2011                                         | 7 461 961                   | -5 269                                                                | 65 924               | 73 514      | -7 590  | 14 698                 | 21 102  | -6 404  | 6 690          | 2 036                     | 7 456 692                           |
| 2012                                         | 7 456 692                   | -9 100                                                                | 65 929               | 76 337      | -10 408 | 14 753                 | 22 167  | -7 414  | 7 043          | 1 679                     | 7 447 592                           |
| 2013                                         | 7 447 592                   | -5 920                                                                | 65 516               | 76 061      | -10 545 | 16 052                 | 22 044  | -5 992  | 7 354          | 3 263                     | 7 441 672                           |
| 2014                                         | 7 441 672                   | -2 824                                                                | 66 482               | 74 455      | -7 973  | 15 855                 | 21 274  | -5 419  | 7 570          | 2 998                     | 7 438 848                           |
| 2015                                         | 7 438 848                   | -6 051                                                                | 69 366               | 79 492      | -10 126 | 15 752                 | 21 202  | -5 450  | 8 144          | 1 381                     | 7 432 797                           |
| 2016                                         | 7 432 797                   | -1 862                                                                | 70 165               | 76 808      | -6 643  | 15 564                 | 20 608  | -5 044  | 8 530          | 1 295                     | 7 430 935                           |
| 2017                                         | 7 430 935                   | -4 548                                                                | 69 798               | 79 191      | -9 393  | 15 420                 | 20 563  | -5 143  | 9 125          | 863                       | 7 426 387                           |
| 2018                                         | 7 426 387                   | -6 535                                                                | 68 056               | 79 651      | -11 595 | 15 132                 | 19 848  | -4 716  | 9 355          | 421                       | 7 419 852                           |
| 2019                                         | 7 419 852                   | -5 011                                                                | 67 115               | 78 928      | -11 813 | 15 453                 | 19 796  | -4 343  | 10 500         | 645                       | 7 414 841                           |
| 2020                                         | 7 414 841                   | -13 249                                                               | 66 404               | 86 501      | -20 097 | 15 032                 | 16 869  | -1 837  | 8 796          | -111                      | 7 401 592                           |
| 2021                                         | 7 401 592                   | -9 372                                                                | 68 812               | 86 052      | -17 240 | 14 659                 | 17 140  | -2 481  | 9 723          | 626                       | 7 392 220                           |
| <b>Nichtösterreichische Staatsangehörige</b> |                             |                                                                       |                      |             |         |                        |         |         |                |                           |                                     |
| 2011                                         | 913 203                     | 38 226                                                                | 12 185               | 2 965       | 9 220   | 109 921                | 72 812  | 37 109  | -6 690         | -1 414                    | 951 429                             |
| 2012                                         | 951 429                     | 52 839                                                                | 13 023               | 3 099       | 9 924   | 125 605                | 74 394  | 51 211  | -7 043         | -1 253                    | 1 004 268                           |
| 2013                                         | 1 004 268                   | 61 846                                                                | 13 814               | 3 465       | 10 349  | 135 228                | 74 508  | 60 720  | -7 354         | -1 869                    | 1 066 114                           |
| 2014                                         | 1 066 114                   | 79 964                                                                | 15 240               | 3 797       | 11 443  | 154 260                | 76 517  | 77 743  | -7 570         | -1 652                    | 1 146 078                           |
| 2015                                         | 1 146 078                   | 121 596                                                               | 15 015               | 3 581       | 11 434  | 198 658                | 80 141  | 118 517 | -8 144         | -211                      | 1 267 674                           |
| 2016                                         | 1 267 674                   | 74 256                                                                | 17 510               | 3 861       | 13 649  | 158 746                | 89 026  | 69 720  | -8 530         | -583                      | 1 341 930                           |
| 2017                                         | 1 341 930                   | 53 950                                                                | 17 835               | 4 079       | 13 756  | 139 329                | 89 556  | 49 773  | -9 125         | -454                      | 1 395 880                           |
| 2018                                         | 1 395 880                   | 43 043                                                                | 17 479               | 4 324       | 13 155  | 131 724                | 91 707  | 40 017  | -9 355         | -774                      | 1 438 923                           |
| 2019                                         | 1 438 923                   | 47 300                                                                | 17 837               | 4 458       | 13 379  | 134 966                | 90 010  | 44 956  | -10 500        | -535                      | 1 486 223                           |
| 2020                                         | 1 486 223                   | 44 849                                                                | 17 199               | 5 098       | 12 101  | 121 311                | 79 410  | 41 901  | -8 796         | -357                      | 1 531 072                           |
| 2021                                         | 1 531 072                   | 55 637                                                                | 17 266               | 5 910       | 11 356  | 139 543                | 84 574  | 54 969  | -9 723         | -965                      | 1 586 709                           |

Q: STATISTIK AUSTRIA, Statistik des Bevölkerungsstandes, Statistik der natürlichen Bevölkerungsbewegung, Wanderungsstatistik, Statistik der Einbürgerungen. – Ab 2015 inkl. im Ausland Geborene von Müttern mit Hauptwohnsitz in Österreich.

1) Statistische Korrektur: Demographisch nicht erklärbare Differenz zwischen der Bevölkerungszahl zu Jahresbeginn und jener zu Jahresende.



## Übersicht 2

**Bevölkerungsentwicklung 01.01.2012 bis 01.01.2022 nach Staatsangehörigkeit**

| Staatsangehörigkeit                 | Bevölkerungsstand zum Stichtag |                  |                  |                  |                  |                  |                  |                  |                  |                  |                  |
|-------------------------------------|--------------------------------|------------------|------------------|------------------|------------------|------------------|------------------|------------------|------------------|------------------|------------------|
|                                     | 01.01.2012                     | 01.01.2013       | 01.01.2014       | 01.01.2015       | 01.01.2016       | 01.01.2017       | 01.01.2018       | 01.01.2019       | 01.01.2020       | 01.01.2021       | 01.01.2022       |
| <b>Insgesamt</b>                    | <b>8 408 121</b>               | <b>8 451 860</b> | <b>8 507 786</b> | <b>8 584 926</b> | <b>8 700 471</b> | <b>8 772 865</b> | <b>8 822 267</b> | <b>8 858 775</b> | <b>8 901 064</b> | <b>8 932 664</b> | <b>8 978 929</b> |
| Österreich                          | 7 456 692                      | 7 447 592        | 7 441 672        | 7 438 848        | 7 432 797        | 7 430 935        | 7 426 387        | 7 419 852        | 7 414 841        | 7 401 592        | 7 392 220        |
| <b>Nicht-Österreich (insgesamt)</b> | <b>951 429</b>                 | <b>1 004 268</b> | <b>1 066 114</b> | <b>1 146 078</b> | <b>1 267 674</b> | <b>1 341 930</b> | <b>1 395 880</b> | <b>1 438 923</b> | <b>1 486 223</b> | <b>1 531 072</b> | <b>1 586 709</b> |
| <b>EU- und EFTA-Staaten</b>         | <b>447 971</b>                 | <b>483 288</b>   | <b>527 369</b>   | <b>579 163</b>   | <b>625 488</b>   | <b>664 729</b>   | <b>703 280</b>   | <b>739 825</b>   | <b>778 443</b>   | <b>815 216</b>   | <b>847 695</b>   |
| EU-Staaten (26)                     | 430 771                        | 465 744          | 509 377          | 560 680          | 606 439          | 645 156          | 683 174          | 719 239          | 757 420          | 793 687          | 826 339          |
| EU-Staaten vor dem 01.05.2004 (13)  | 197 656                        | 208 879          | 221 437          | 231 613          | 243 093          | 252 435          | 261 343          | 270 607          | 282 264          | 294 709          | 306 852          |
| Belgien                             | 1 741                          | 1 862            | 1 880            | 2 001            | 2 192            | 2 325            | 2 466            | 2 575            | 2 653            | 2 715            | 2 802            |
| Dänemark                            | 962                            | 996              | 1 051            | 1 086            | 1 119            | 1 207            | 1 211            | 1 209            | 1 230            | 1 269            | 1 301            |
| Deutschland                         | 150 867                        | 157 793          | 164 820          | 170 475          | 176 463          | 181 618          | 186 841          | 192 426          | 199 993          | 208 732          | 216 731          |
| Finnland                            | 1 267                          | 1 301            | 1 331            | 1 422            | 1 507            | 1 573            | 1 636            | 1 677            | 1 721            | 1 680            | 1 745            |
| Frankreich                          | 6 562                          | 6 869            | 7 132            | 7 428            | 7 717            | 8 095            | 8 332            | 8 559            | 9 011            | 9 313            | 9 637            |
| Griechenland                        | 3 052                          | 3 695            | 4 472            | 4 945            | 5 458            | 5 885            | 6 407            | 6 864            | 7 393            | 7 724            | 8 030            |
| Irland                              | 997                            | 1 058            | 1 138            | 1 265            | 1 374            | 1 469            | 1 542            | 1 622            | 1 800            | 1 976            | 2 187            |
| Italien                             | 16 212                         | 17 831           | 20 195           | 22 465           | 25 327           | 27 290           | 29 186           | 30 909           | 32 490           | 34 266           | 35 696           |
| Luxemburg                           | 607                            | 634              | 714              | 766              | 849              | 932              | 1 012            | 1 103            | 1 187            | 1 281            | 1 402            |
| Niederlande                         | 7 231                          | 7 498            | 7 824            | 8 108            | 8 424            | 8 789            | 9 019            | 9 333            | 9 739            | 10 059           | 10 509           |
| Portugal                            | 1 875                          | 2 260            | 2 775            | 2 893            | 3 213            | 3 419            | 3 555            | 3 789            | 3 989            | 4 172            | 4 454            |
| Schweden                            | 2 751                          | 2 810            | 2 816            | 2 831            | 2 933            | 2 949            | 3 037            | 3 063            | 3 157            | 3 201            | 3 339            |
| Spanien                             | 3 532                          | 4 272            | 5 289            | 5 928            | 6 517            | 6 884            | 7 099            | 7 478            | 7 901            | 8 321            | 9 019            |
| EU-Beitrittsstaaten ab 2004 (13)    | 233 115                        | 256 865          | 287 940          | 329 067          | 363 346          | 392 721          | 421 831          | 448 632          | 475 156          | 498 978          | 519 487          |
| Bulgarien                           | 12 472                         | 14 144           | 15 942           | 19 607           | 22 411           | 24 923           | 27 428           | 29 920           | 32 528           | 34 241           | 35 879           |
| Estland                             | 338                            | 385              | 439              | 475              | 509              | 518              | 544              | 566              | 590              | 611              | 619              |
| Kroatien                            | 58 297                         | 58 619           | 61 959           | 66 475           | 70 248           | 73 334           | 76 682           | 79 999           | 83 596           | 89 007           | 95 297           |
| Lettland                            | 838                            | 1 045            | 1 161            | 1 262            | 1 414            | 1 428            | 1 545            | 1 666            | 1 761            | 1 823            | 1 879            |
| Litauen                             | 962                            | 1 086            | 1 175            | 1 253            | 1 354            | 1 443            | 1 553            | 1 600            | 1 652            | 1 744            | 1 745            |
| Malta                               | 72                             | 74               | 70               | 72               | 71               | 79               | 95               | 104              | 122              | 142              | 145              |
| Polen                               | 42 089                         | 45 965           | 50 271           | 54 262           | 57 589           | 60 079           | 62 190           | 63 429           | 64 429           | 65 604           | 66 090           |
| Rumänien                            | 47 315                         | 53 261           | 59 702           | 73 374           | 82 949           | 92 095           | 102 270          | 112 684          | 123 459          | 131 824          | 138 408          |
| Slowakei                            | 22 547                         | 25 333           | 28 612           | 32 052           | 35 326           | 38 094           | 40 182           | 41 957           | 43 621           | 45 362           | 46 707           |
| Slowenien                           | 8 593                          | 9 592            | 11 289           | 13 507           | 15 487           | 17 312           | 18 932           | 20 168           | 21 441           | 22 280           | 22 908           |
| Tschechien                          | 9 635                          | 10 232           | 10 908           | 11 631           | 12 269           | 12 629           | 13 091           | 13 590           | 14 182           | 14 639           | 15 066           |

| Staatsangehörigkeit                       | Bevölkerungsstand zum Stichtag |                |                |                |                |                |                |                |                |                |                |
|-------------------------------------------|--------------------------------|----------------|----------------|----------------|----------------|----------------|----------------|----------------|----------------|----------------|----------------|
|                                           | 01.01.2012                     | 01.01.2013     | 01.01.2014     | 01.01.2015     | 01.01.2016     | 01.01.2017     | 01.01.2018     | 01.01.2019     | 01.01.2020     | 01.01.2021     | 01.01.2022     |
| Ungarn                                    | 29 832                         | 37 004         | 46 264         | 54 939         | 63 550         | 70 584         | 77 113         | 82 712         | 87 516         | 91 395         | 94 411         |
| Zypern                                    | 125                            | 125            | 148            | 158            | 169            | 203            | 206            | 237            | 259            | 306            | 333            |
| EFTA-Staaten, UK, assoz. Kleinstaaten     | 17 200                         | 17 544         | 17 992         | 18 483         | 19 049         | 19 573         | 20 106         | 20 586         | 21 023         | 21 529         | 21 356         |
| Island                                    | 186                            | 193            | 180            | 201            | 230            | 229            | 234            | 232            | 247            | 253            | 250            |
| Liechtenstein                             | 399                            | 391            | 382            | 393            | 407            | 422            | 430            | 438            | 446            | 440            | 441            |
| Norwegen                                  | 607                            | 639            | 618            | 636            | 681            | 688            | 716            | 720            | 755            | 740            | 771            |
| Schweiz                                   | 7 312                          | 7 421          | 7 515          | 7 631          | 7 765          | 7 862          | 8 039          | 8 221          | 8 388          | 8 559          | 8 673          |
| Vereinigtes Königreich (UK)               | 8 693                          | 8 897          | 9 293          | 9 618          | 9 962          | 10 368         | 10 681         | 10 970         | 11 177         | 11 529         | 11 214         |
| Assoziierte Kleinstaaten <sup>1</sup>     | 3                              | 3              | 4              | 4              | 4              | 4              | 6              | 5              | 10             | 8              | 7              |
| <b>Drittstaaten</b>                       | <b>503 458</b>                 | <b>520 980</b> | <b>538 745</b> | <b>566 915</b> | <b>642 186</b> | <b>677 201</b> | <b>692 600</b> | <b>699 098</b> | <b>707 780</b> | <b>715 856</b> | <b>739 014</b> |
| Europäische Drittstaaten (inkl. Türkei)   | 384 658                        | 391 686        | 400 049        | 409 793        | 419 061        | 425 618        | 430 823        | 434 297        | 438 441        | 440 495        | 443 402        |
| Albanien                                  | 1 568                          | 1 691          | 1 840          | 2 019          | 2 243          | 2 378          | 2 563          | 2 752          | 2 909          | 3 038          | 3 240          |
| Belarus                                   | 1 373                          | 1 484          | 1 551          | 1 662          | 1 714          | 1 743          | 1 777          | 1 746          | 1 777          | 1 803          | 1 928          |
| Bosnien und Herzegowina                   | 89 578                         | 89 925         | 90 963         | 92 527         | 93 973         | 94 611         | 95 189         | 95 839         | 96 583         | 96 990         | 97 347         |
| Kosovo                                    | 16 091                         | 17 943         | 19 872         | 22 007         | 23 386         | 24 445         | 25 025         | 25 549         | 26 032         | 26 339         | 26 852         |
| Moldau, Republik                          | 1 195                          | 1 220          | 1 199          | 1 247          | 1 284          | 1 301          | 1 287          | 1 311          | 1 409          | 1 462          | 1 605          |
| Montenegro                                | 916                            | 952            | 1 042          | 1 143          | 1 227          | 1 277          | 1 326          | 1 411          | 1 464          | 1 490          | 1 508          |
| Nordmazedonien                            | 18 883                         | 19 377         | 20 135         | 20 852         | 21 723         | 22 354         | 23 056         | 23 372         | 24 088         | 24 565         | 25 085         |
| Russische Föderation                      | 25 459                         | 27 343         | 28 769         | 30 032         | 31 190         | 32 018         | 32 429         | 32 576         | 32 872         | 33 340         | 33 926         |
| Serbien                                   | 110 439                        | 111 280        | 112 477        | 114 289        | 116 626        | 118 454        | 120 174        | 121 348        | 122 115        | 121 990        | 121 613        |
| Türkei                                    | 112 917                        | 113 670        | 114 740        | 115 433        | 116 026        | 116 838        | 117 297        | 117 231        | 117 607        | 117 580        | 117 625        |
| Ukraine                                   | 6 239                          | 6 801          | 7 461          | 8 582          | 9 669          | 10 199         | 10 700         | 11 162         | 11 585         | 11 898         | 12 673         |
| Afrika                                    | 23 110                         | 24 397         | 26 076         | 28 607         | 32 628         | 35 597         | 35 774         | 35 352         | 35 599         | 36 278         | 38 319         |
| Amerika                                   | 17 731                         | 18 254         | 18 902         | 19 514         | 20 430         | 20 971         | 21 621         | 22 335         | 23 153         | 23 852         | 24 953         |
| Nordamerika                               | 8 390                          | 8 622          | 8 906          | 9 162          | 9 554          | 9 652          | 9 819          | 10 032         | 10 206         | 10 496         | 10 847         |
| Mittel- und Südamerika                    | 9 341                          | 9 632          | 9 996          | 10 352         | 10 876         | 11 319         | 11 802         | 12 303         | 12 947         | 13 356         | 14 106         |
| Asien (ohne Türkei, Zypern)               | 69 113                         | 77 623         | 84 167         | 98 172         | 156 973        | 180 335        | 188 323        | 189 362        | 191 991        | 195 601        | 211 808        |
| darunter: Afghanistan                     | 9 353                          | 12 380         | 14 016         | 16 779         | 35 618         | 45 259         | 45 724         | 44 420         | 43 654         | 44 002         | 45 120         |
| Syrien                                    | 1 913                          | 2 689          | 4 268          | 11 255         | 33 313         | 41 672         | 48 103         | 49 813         | 51 502         | 55 372         | 68 358         |
| Australien und Ozeanien                   | 1 305                          | 1 294          | 1 399          | 1 419          | 1 466          | 1 481          | 1 486          | 1 511          | 1 571          | 1 638          | 1 648          |
| <b>Staatenlos, ungeklärt u. unbekannt</b> | <b>7 541</b>                   | <b>7 726</b>   | <b>8 152</b>   | <b>9 410</b>   | <b>11 628</b>  | <b>13 199</b>  | <b>14 573</b>  | <b>16 241</b>  | <b>17 025</b>  | <b>17 992</b>  | <b>18 884</b>  |

Q: STATISTIK AUSTRIA, Statistik des Bevölkerungsstandes. – 1) Zu dieser Gruppe zählen die selbständigen Staaten Andorra, Monaco, San Marino und Vatikanstadt.

Die Bevölkerung mit österreichischer Staatsangehörigkeit verzeichnete 2021 abermals einen deutlichen Rückgang um insgesamt 9 372 Personen, auch wenn dieser etwas weniger stark als noch im Jahr zuvor (2020: –13 249) ausfiel. Hauptgrund dafür war der durch die Corona-Pandemie erklärbare Sterbefallüberschuss im Ausmaß von 17 240 Personen (2020: 20 097). Darüber hinaus ergab sich bei den österreichischen Staatsangehörigen auch eine negative Wanderungsbilanz von 2 481 Personen (2020: –1 837). Lediglich die bereits genannten 9 723 Einbürgerungen schwächten den Rückgang der österreichischen Staatsangehörigen auf ein Minus von insgesamt 9 372 Personen etwas ab. In den vergangenen zehn Jahren ergab sich in Summe ein Rückgang der Zahl österreichischer Staatsangehöriger um 64 472 Personen (–0,7%).

Unter den nichtösterreichischen Staatsangehörigen stammte am 1. Jänner 2022 mehr als die Hälfte (52,1% bzw. 826 339 Personen) aus der Europäischen Union. 306 852 Personen bzw. 19,3% waren Angehörige der 13 „alten“ EU-Länder (Beitritt vor 2004), wobei Deutsche mit 216 731 Personen auch die größte ausländische Nationalität in Österreich bildeten. Aus den 13 seit 2004 der EU beigetretenen Staaten lebten insgesamt 519 487 Personen in Österreich. Die größten Nationalitäten darunter waren rumänische (138 408), kroatische (95 297), ungarische (94 411) und polnische Staatsangehörige (66 090).

Im Jahr 2021 nahm die Zahl der in Österreich lebenden EU-Bürger:innen insgesamt um 32 652 zu. Staatsangehörige aus den 13 langjährigen Mitgliedstaaten zeichneten mit 12 143 Personen für 37,2% dieses Anstiegs verantwortlich, während die Bevölkerungsgruppe aus den 13 seit 2004 beigetretenen Ländern deutlich stärker wuchs (+20 509). Ein in absoluten Zahlen besonders starkes Wachstum war bei den Staatsangehörigen Deutschlands (+7 999), Rumäniens (+6 584) und Kroatiens (+6 290) zu beobachten.

Im Lauf der letzten zehn Jahre verdoppelte sich die Zahl der in Österreich wohnhaften EU-Bürger:innen (ohne Angehörige des Vereinigten Königreichs) beinahe (von 430 771 am 1. Jänner 2012 auf 826 339 am 1. Jänner 2022). Den stärksten Zuwachs gab es in diesem Zeitraum bei ungarischen Staatsangehörigen, deren Zahl sich von 29 832 auf 94 411 mehr als verdreifachte. Aber auch die Zahl der rumänischen und bulgarischen Staatsangehörigen erhöhte sich seit 2012 annähernd auf das Dreifache.

Zu Jahresbeginn 2022 lebten insgesamt 21 356 Personen aus EFTA-Staaten oder mit der EU assoziierten Kleinststaaten sowie dem Vereinigten Königreich in Österreich. In den letzten zehn Jahren stieg diese Zahl um 4 156 Personen an, auch wenn es im letzten Jahr bei dieser Gruppe zu einem geringfügigen Rückgang um 173 Personen kam. Die größten Nationalitäten daraus bildeten am 1. Jänner 2022 die 11 214 Angehörigen des Vereinigten Königreichs sowie die 8 673 Staatsangehörigen der Schweiz.

Die Zahl der in Österreich lebenden Drittstaatsangehörigen, die also weder einem EU-Mitgliedsland noch einem EFTA-Staat, dem Vereinigten Königreich oder einem mit der EU assoziierten Kleinstaat angehörten, lag Anfang 2022 bei 739 014 Personen. Sechs Zehntel davon (443 402 Personen) stammten aus europäischen Drittstaaten, wobei serbische (121 613) und türkische (117 625) Staatsangehörige die beiden mit Abstand größten Nationalitäten vor Bosnien und Herzegowina (97 347) waren. Weitere 33 926 Personen waren Angehörige der Russischen Föderation, 26 852 stammten aus dem Kosovo, 25 085 aus Nordmazedonien und 12 673 aus der Ukraine.

Aus dem außereuropäischen Raum lebten insgesamt 276 728 Staatsangehörige in Österreich, wobei mehr als drei Viertel davon (76,5% bzw. 211 808 Personen) Angehörige asiatischer Staaten waren. Dabei kamen mehr als die Hälfte der aus Asien stammenden Bevölkerung in Österreich aus nur zwei Staaten, nämlich Syrien (68 358) und Afghanistan (45 120). Weitere 38 319 Menschen waren Angehörige von Staaten des afrikanischen und 24 953 des amerikanischen Kontinents. 1 648 Personen waren Angehörige Australiens und ozeanischer Staaten. Darüber hinaus lebten zu Jahresbeginn 2022 insgesamt 18 884 Staatenlose bzw. Menschen mit unbekannter oder ungeklärter Staatsangehörigkeit in Österreich (Übersicht 2).

In Summe erhöhte sich die Zahl der Drittstaatsangehörigen im Jahr 2021 um 23 158 Personen bzw. 3,2%. Der Zuwachs war zwar der größte der letzten fünf Jahre, lag vom Niveau aber bei weniger als einem Drittel des Rekordjahres 2015, als die Zahl der Drittstaatsangehörigen in Österreich um 75 271 Personen anstieg.

In den letzten zehn Jahren erhöhte sich die Zahl der in Österreich lebenden Drittstaatsangehörigen um 235 556 Personen bzw. 46,8%. Unter den europäischen Drittstaatsangehörigen gab es die größten Zuwächse in diesem Zeitraum bei den albanischen und ukrainischen Staatsangehörigen, deren Anzahlen sich seit Jahresbeginn 2012 mehr als verdoppelten. Wesentlich stärker war jedoch der Zuwachs bei den Angehörigen asiatischer Staaten, deren Anzahl sich etwas mehr als verdreifachte (+142 695 Personen), wobei hier insbesondere die beiden Hauptherkunftsländer der kriegsbedingten Flüchtlingsmigration mit ihrem Höhepunkt im Jahr 2015 zu erwähnen sind: So erhöhte sich die Zahl der syrischen Staatsangehörigen in Österreich seit 2012 auf das 36-Fache (+66 445 Personen) und jene der afghanischen Staatsangehörigen auf das Fünffache (+35 767).

### Einbürgerungsrate blieb konstant

Zwischen 2010 und 2019 lag die Einbürgerungsrate konstant bei 0,7%, sank im Jahr 2020 leicht auf 0,6% und blieb auch 2021 auf diesem Niveau (0,6%) (Grafik 2). Damit beträgt sie aktuell nur noch rund ein Zehntel des Wertes des Jahres 2003 (6,0%), als mit 44 694 Einbürgerungen die höchste Zahl seit 1948 verzeichnet wurde. Nachdem die absolute Zahl der Einbürgerungen 2020 – wohl überwiegend infolge der Lockdowns – das erste Mal in den vergangenen zehn Jahren abgenommen hatte (–16,2% von 10 500 Personen im Jahr 2019 auf 8 796 im Jahr 2020), nahm sie 2021 wieder zu (+10,5% auf 9 723).

Grafik 2

#### Anteil nichtösterreichischer Staatsangehöriger und Einbürgerungsrate 1961–2021

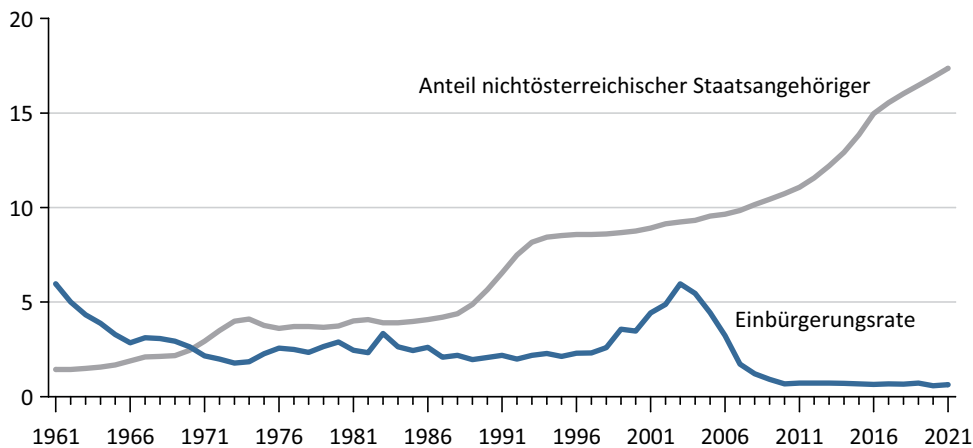

Q: STATISTIK AUSTRIA, Statistik der Einbürgerungen, Statistik des Bevölkerungsstandes.

Bedingt durch die EU-Personenfreizügigkeit lassen sich nur wenige EU-Staatsangehörige einbürgern. Insgesamt hatten nur 1 581 Personen bzw. 16,2% der im Jahr 2021 eingebürgerten Personen bereits zuvor den Pass eines anderen EU-Staates. Darunter wurde die österreichische Staatsangehörigkeit an 312 rumänische, 259 deutsche, 240 ungarische sowie 173 kroatische, 145 slowakische, 122 bulgarische und 120 polnische Staatsangehörige verliehen (Übersicht 3).

## Übersicht 3

**Einbürgerungen von in Österreich wohnhaften Personen 2011–2021 nach bisheriger Staatsangehörigkeit**

| Bisherige Staatsangehörigkeit           | 2011         | 2012         | 2013         | 2014         | 2015         | 2016         | 2017         | 2018         | 2019          | 2020         | 2021         |
|-----------------------------------------|--------------|--------------|--------------|--------------|--------------|--------------|--------------|--------------|---------------|--------------|--------------|
| <b>Insgesamt</b>                        | <b>6 690</b> | <b>7 043</b> | <b>7 354</b> | <b>7 570</b> | <b>8 144</b> | <b>8 530</b> | <b>9 125</b> | <b>9 355</b> | <b>10 500</b> | <b>8 796</b> | <b>9 723</b> |
| <b>EU- und EFTA-Staaten</b>             | <b>1 078</b> | <b>1 171</b> | <b>1 059</b> | <b>1 206</b> | <b>1 090</b> | <b>1 322</b> | <b>1 589</b> | <b>2 000</b> | <b>1 891</b>  | <b>1 628</b> | <b>1 650</b> |
| EU-Staaten (26)                         | 1 069        | 1 163        | 1 050        | 1 193        | 1 075        | 1 309        | 1 566        | 1 953        | 1 793         | 1 541        | 1 581        |
| EU-Staaten vor dem 01.05.2004 (13)      | 147          | 167          | 182          | 266          | 215          | 284          | 314          | 356          | 342           | 332          | 368          |
| Belgien                                 | 2            | 1            | -            | 6            | 4            | 5            | 1            | 9            | 7             | 3            | 3            |
| Dänemark                                | -            | -            | 1            | -            | -            | -            | -            | -            | 4             | 2            | 2            |
| Deutschland                             | 117          | 110          | 127          | 187          | 148          | 182          | 234          | 265          | 239           | 218          | 259          |
| Finnland                                | -            | 1            | -            | 2            | 1            | -            | -            | -            | 2             | 2            | 1            |
| Frankreich                              | 3            | 4            | 8            | 3            | 6            | 15           | 8            | 3            | 8             | 8            | 9            |
| Griechenland                            | 5            | 20           | 9            | 16           | 8            | 20           | 11           | 7            | 15            | 12           | 14           |
| Irland                                  | 1            | -            | -            | -            | 2            | -            | 2            | -            | -             | -            | 2            |
| Italien                                 | 11           | 17           | 27           | 30           | 27           | 33           | 42           | 50           | 44            | 71           | 50           |
| Luxemburg                               | 1            | -            | -            | -            | -            | 1            | -            | -            | -             | -            | -            |
| Niederlande                             | 2            | 8            | 6            | 11           | 12           | 11           | 7            | 13           | 11            | 6            | 15           |
| Portugal                                | 2            | 3            | -            | 3            | 1            | 2            | 4            | 3            | 1             | -            | 1            |
| Schweden                                | 1            | 2            | 1            | 2            | 1            | 6            | 2            | 2            | 5             | 5            | 4            |
| Spanien                                 | 2            | 1            | 3            | 6            | 5            | 9            | 3            | 4            | 6             | 5            | 8            |
| EU-Beitrittsstaaten ab 2004 (13)        | 922          | 996          | 868          | 927          | 860          | 1 025        | 1 252        | 1 597        | 1 451         | 1 209        | 1 213        |
| Bulgarien                               | 46           | 65           | 82           | 87           | 90           | 104          | 140          | 147          | 184           | 143          | 122          |
| Estland                                 | -            | 1            | -            | 2            | -            | 4            | 1            | 5            | 4             | 3            | 6            |
| Kroatien                                | 363          | 401          | 224          | 184          | 143          | 160          | 168          | 251          | 236           | 195          | 173          |
| Lettland                                | -            | 4            | 6            | 5            | 5            | 11           | 11           | 2            | 13            | 7            | 5            |
| Litauen                                 | 5            | 3            | 6            | 11           | 6            | 4            | 9            | 11           | 7             | 10           | 7            |
| Malta                                   | -            | -            | -            | -            | 2            | -            | -            | -            | -             | -            | -            |
| Polen                                   | 91           | 60           | 91           | 114          | 97           | 91           | 164          | 150          | 154           | 123          | 120          |
| Rumänien                                | 223          | 275          | 224          | 244          | 221          | 257          | 291          | 456          | 376           | 301          | 312          |
| Slowakei                                | 64           | 77           | 97           | 107          | 102          | 146          | 149          | 197          | 162           | 138          | 145          |
| Slowenien                               | 26           | 13           | 19           | 19           | 18           | 37           | 37           | 54           | 27            | 34           | 34           |
| Tschechien                              | 37           | 26           | 36           | 43           | 57           | 56           | 55           | 66           | 52            | 36           | 48           |
| Ungarn                                  | 66           | 71           | 83           | 111          | 119          | 154          | 227          | 258          | 236           | 218          | 240          |
| Zypern                                  | 1            | -            | -            | -            | -            | 1            | -            | -            | -             | 1            | 1            |
| EFTA-Staaten, UK, assoz.                |              |              |              |              |              |              |              |              |               |              |              |
| Kleinstaaten                            | 9            | 8            | 9            | 13           | 15           | 13           | 23           | 47           | 98            | 87           | 69           |
| Island                                  | -            | -            | -            | 2            | -            | -            | -            | -            | -             | 1            | -            |
| Liechtenstein                           | -            | 2            | -            | -            | -            | -            | -            | 2            | -             | -            | 1            |
| Norwegen                                | -            | -            | -            | -            | 1            | 1            | -            | 1            | 1             | -            | -            |
| Schweiz                                 | 6            | 3            | 5            | 8            | 6            | 3            | 2            | 4            | 6             | 3            | 5            |
| Vereinigtes Königreich (UK)             | 3            | 3            | 4            | 3            | 8            | 9            | 21           | 40           | 91            | 83           | 63           |
| Assoziierte Kleinstaaten <sup>1</sup>   | -            | -            | -            | -            | -            | -            | -            | -            | -             | -            | -            |
| <b>Drittstaaten</b>                     | <b>5 612</b> | <b>5 872</b> | <b>6 295</b> | <b>6 364</b> | <b>7 054</b> | <b>7 208</b> | <b>7 536</b> | <b>7 355</b> | <b>8 609</b>  | <b>7 168</b> | <b>8 073</b> |
| Europäische Drittstaaten (inkl. Türkei) | 4 081        | 4 127        | 4 154        | 3 951        | 4 407        | 4 336        | 4 234        | 4 265        | 5 111         | 4 235        | 4 529        |
| Albanien                                | 24           | 25           | 25           | 23           | 55           | 48           | 50           | 61           | 99            | 67           | 96           |
| Belarus                                 | 5            | 24           | 32           | 60           | 103          | 109          | 47           | 41           | 38            | 55           | 42           |
| Bosnien und Herzegowina                 | 1 174        | 1 131        | 1 039        | 1 120        | 1 216        | 1 261        | 1 288        | 1 032        | 1 183         | 967          | 921          |

| Bisherige Staatsangehörigkeit              | 2011      | 2012      | 2013      | 2014      | 2015      | 2016      | 2017      | 2018      | 2019      | 2020      | 2021      |
|--------------------------------------------|-----------|-----------|-----------|-----------|-----------|-----------|-----------|-----------|-----------|-----------|-----------|
| Kosovo                                     | 542       | 423       | 348       | 381       | 541       | 456       | 663       | 586       | 688       | 527       | 537       |
| Moldau, Republik                           | 24        | 25        | 27        | 27        | 33        | 25        | 42        | 37        | 29        | 33        | 31        |
| Montenegro                                 | 2         | 14        | 11        | 7         | 9         | 9         | 9         | 9         | 19        | 10        | 18        |
| Nordmazedonien                             | 182       | 163       | 182       | 210       | 224       | 297       | 296       | 453       | 313       | 250       | 278       |
| Russische Föderation                       | 296       | 316       | 427       | 431       | 298       | 337       | 323       | 373       | 463       | 353       | 463       |
| Serbien                                    | 548       | 709       | 823       | 671       | 633       | 751       | 557       | 625       | 1 008     | 943       | 782       |
| Türkei                                     | 1 178     | 1 198     | 1 106     | 885       | 997       | 818       | 778       | 828       | 911       | 846       | 1 100     |
| Ukraine                                    | 106       | 99        | 134       | 136       | 298       | 225       | 181       | 220       | 360       | 184       | 261       |
| Afrika                                     | 391       | 437       | 561       | 697       | 783       | 777       | 928       | 890       | 964       | 626       | 632       |
| Amerika                                    | 163       | 172       | 188       | 203       | 206       | 226       | 254       | 238       | 276       | 237       | 245       |
| Nordamerika                                | 16        | 24        | 23        | 39        | 24        | 23        | 24        | 23        | 24        | 22        | 38        |
| Mittel- und Südamerika                     | 147       | 148       | 165       | 164       | 182       | 203       | 230       | 215       | 252       | 215       | 207       |
| Asien (ohne Türkei, Zypern)                | 941       | 1 109     | 1 344     | 1 466     | 1 607     | 1 818     | 2 060     | 1 914     | 2 167     | 1 987     | 2 581     |
| darunter: Afghanistan                      | 157       | 179       | 208       | 232       | 187       | 332       | 424       | 328       | 372       | 298       | 545       |
| Syrien                                     | 61        | 53        | 83        | 95        | 79        | 134       | 98        | 103       | 164       | 211       | 543       |
| Australien und Ozeanien                    | 5         | 3         | 6         | 8         | 1         | 12        | 4         | 2         | -         | 1         | 1         |
| <b>Staatenlos, ungeklärt und unbekannt</b> | <b>31</b> | <b>24</b> | <b>42</b> | <b>39</b> | <b>50</b> | <b>39</b> | <b>56</b> | <b>46</b> | <b>91</b> | <b>82</b> | <b>85</b> |

Q: STATISTIK AUSTRIA, Statistik der Einbürgerungen.

1) Zu dieser Gruppe zählen die selbständigen Staaten Andorra, Monaco, San Marino und Vatikanstadt.

Deutlich häufiger waren Einbürgerungen bei Drittstaatsangehörigen. 2021 erhielten insgesamt 8 073 Personen, die weder Angehörige eines EU- noch eines EFTA-Staates oder des Vereinigten Königreichs waren, die österreichische Staatsangehörigkeit. Der Großteil davon (4 529 Personen bzw. 56,1% aller Einbürgerungen) betraf Angehörige europäischer Drittstaaten, darunter 1 100 aus der Türkei, 921 aus Bosnien und Herzegowina, 782 aus Serbien, 537 aus dem Kosovo und 463 aus der Russischen Föderation. Darüber hinaus erlangten im Jahr 2021 insgesamt 2 581 Personen (32,0%) aus asiatischen Staaten die österreichische Staatsangehörigkeit, darunter 545 aus Afghanistan und 543 aus Syrien. Außerdem wurden 632 Angehörige afrikanischer Staaten sowie 245 Staatsangehörige des amerikanischen Kontinents eingebürgert. Insgesamt 85 eingebürgerte Personen waren zuvor staatenlos oder hatten eine ungeklärte bzw. unbekannt Nationalität.

## 1.2 Bevölkerungsstruktur

### Demographische Alterung schreitet weiter fort

Am 1. Jänner 2022 lebten in Österreich insgesamt 1 291 584 (14,4%) Kinder unter 15 Jahren. 5 335 126 Personen bzw. 59,4% standen im Erwerbsalter von 15 bis 59 Jahren, und 2 352 214 Menschen (26,2%) waren 60 Jahre oder älter. Berücksichtigt man eine verlängerte Ausbildungsphase sowie einen späteren Pensionsantritt und grenzt somit das Erwerbsalter mit 20 bis 64 Jahren ab, so betrug die Zahl der Personen in diesem Altersbereich 5 502 445 (61,3%), während 1 730 794 (19,3%) Kinder und Jugendliche unter 20 Jahren sowie 1 745 690 Personen (19,4%) 65 Jahre oder älter und somit im Pensionsalter waren.

Wie die Alterspyramide zeigt (Grafik 3), verändert sich die Geschlechterproportion ab dem siebenten Lebensjahrzehnt immer stärker zugunsten der Frauen, was hauptsächlich auf die unterschiedliche Lebenserwartung zurückzuführen ist. In der Vergangenheit spielten die Kriegsgefallenen im Zweiten Weltkrieg bei der ungleichen Verteilung im höheren Alter noch eine Rolle. Dieser Faktor hat jedoch zwischenzeitlich an Bedeutung verloren.

Grafik 3

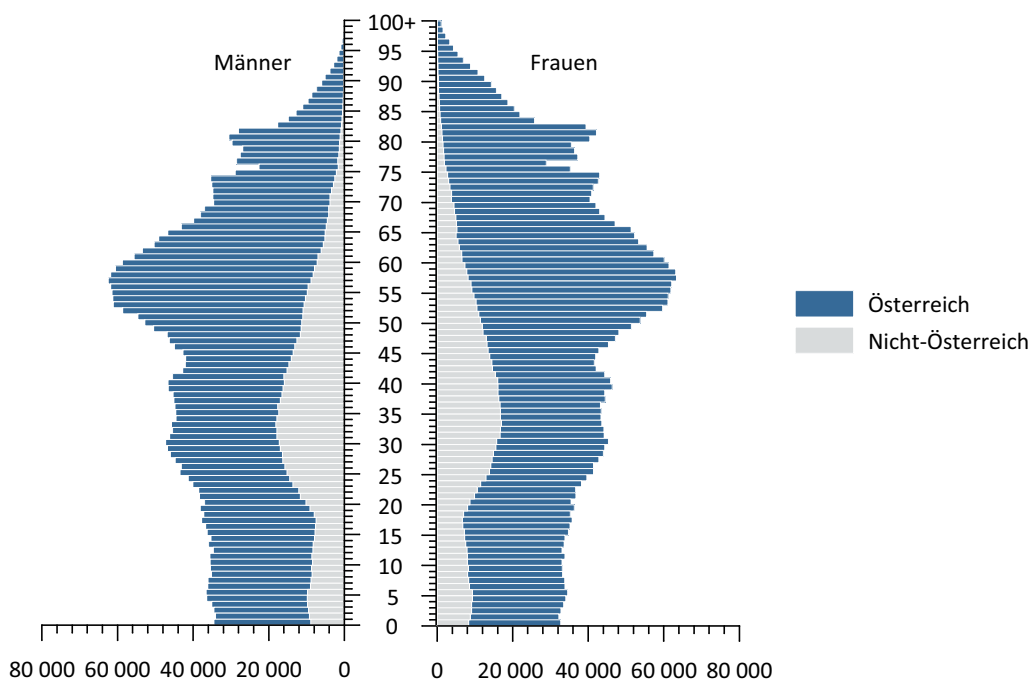
**Altersstruktur der Bevölkerung am 01.01.2022**

Q: STATISTIK AUSTRIA, Statistik des Bevölkerungsstandes.

Übersicht 4

**Bevölkerung von 01.01.1970 bis 01.01.2022 nach Geschlecht**

| Stichtag   | Insgesamt absolut | Männer    |            | Frauen    |            | Durchschnittsalter in Jahren |
|------------|-------------------|-----------|------------|-----------|------------|------------------------------|
|            |                   | absolut   | in Prozent | absolut   | in Prozent |                              |
| 01.01.1970 | 7 455 142         | 3 510 844 | 47,1       | 3 944 298 | 52,9       | 36,1                         |
| 01.01.1980 | 7 545 540         | 3 564 181 | 47,2       | 3 981 359 | 52,8       | 37,0                         |
| 01.01.1990 | 7 644 818         | 3 654 915 | 47,8       | 3 989 903 | 52,2       | 38,1                         |
| 01.01.2000 | 8 002 186         | 3 868 331 | 48,3       | 4 133 855 | 51,7       | 39,4                         |
| 01.01.2010 | 8 351 643         | 4 066 201 | 48,7       | 4 285 442 | 51,3       | 41,4                         |
| 01.01.2011 | 8 375 164         | 4 078 871 | 48,7       | 4 296 293 | 51,3       | 41,7                         |
| 01.01.2012 | 8 408 121         | 4 098 144 | 48,7       | 4 309 977 | 51,3       | 41,9                         |
| 01.01.2013 | 8 451 860         | 4 123 622 | 48,8       | 4 328 238 | 51,2       | 42,0                         |
| 01.01.2014 | 8 507 786         | 4 155 339 | 48,8       | 4 352 447 | 51,2       | 42,2                         |
| 01.01.2015 | 8 584 926         | 4 200 397 | 48,9       | 4 384 529 | 51,1       | 42,3                         |
| 01.01.2016 | 8 700 471         | 4 272 553 | 49,1       | 4 427 918 | 50,9       | 42,3                         |
| 01.01.2017 | 8 772 865         | 4 312 441 | 49,2       | 4 460 424 | 50,8       | 42,5                         |
| 01.01.2018 | 8 822 267         | 4 338 518 | 49,2       | 4 483 749 | 50,8       | 42,6                         |
| 01.01.2019 | 8 858 775         | 4 357 033 | 49,2       | 4 501 742 | 50,8       | 42,8                         |
| 01.01.2020 | 8 901 064         | 4 378 772 | 49,2       | 4 522 292 | 50,8       | 42,9                         |
| 01.01.2021 | 8 932 664         | 4 396 952 | 49,2       | 4 535 712 | 50,8       | 43,1                         |
| 01.01.2022 | 8 978 929         | 4 425 485 | 49,3       | 4 553 444 | 50,7       | 43,2                         |

Q: STATISTIK AUSTRIA, Statistik des Bevölkerungsstandes.

Die Bevölkerungsstruktur Österreichs ist seit einigen Jahrzehnten von einem allmählichen Rückgang der Zahl und des Anteils der Kinder und Jugendlichen bei gleichzeitigem Anstieg der Zahl und des Anteils

der Personen im Pensionsalter geprägt. Seit 1970 sank die Anzahl der Kinder und Jugendlichen unter 20 Jahren um 583 181 Personen, während jene der Menschen im Alter ab 65 Jahren um 701 557 zunahm. Prozentual betrachtet, ging der Anteil der Kinder und Jugendlichen zwischen dem 1. Jänner 1970 und dem 1. Jänner 2022 um 11,8 Prozentpunkte zurück, während der Anteil der Menschen im Pensionsalter um 5,4 Prozentpunkte anstieg. Die Bevölkerung im Erwerbsalter (20 bis 64 Jahre) erhöhte sich im gleichen Zeitraum um 1 405 411 Personen; ihr Anteil an der Gesamtbevölkerung nahm um 6,3 Prozentpunkte zu (Übersicht 5).

## Übersicht 5

**Bevölkerung von 01.01.1970 bis 01.01.2022 nach breiten Altersgruppen**

| Stichtag                                | Kinder, Jugendliche |            | Personen im Erwerbsalter |             |             | Ältere Menschen    |                    |                    |
|-----------------------------------------|---------------------|------------|--------------------------|-------------|-------------|--------------------|--------------------|--------------------|
|                                         | 0–14 Jahre          | 0–19 Jahre | 15–59 Jahre              | 15–64 Jahre | 20–64 Jahre | 60 Jahre und älter | 65 Jahre und älter | 75 Jahre und älter |
| <b>absolut</b>                          |                     |            |                          |             |             |                    |                    |                    |
| 01.01.1970                              | 1 816 090           | 2 313 975  | 4 145 349                | 4 594 919   | 4 097 034   | 1 493 703          | 1 044 133          | 347 350            |
| 01.01.1980                              | 1 558 673           | 2 213 220  | 4 547 144                | 4 817 144   | 4 162 597   | 1 439 723          | 1 169 723          | 444 249            |
| 01.01.1990                              | 1 340 304           | 1 862 258  | 4 764 041                | 5 164 673   | 4 642 719   | 1 540 473          | 1 139 841          | 534 306            |
| 01.01.2000                              | 1 371 750           | 1 857 356  | 5 004 060                | 5 396 769   | 4 911 163   | 1 626 376          | 1 233 667          | 559 914            |
| 01.01.2010                              | 1 245 167           | 1 745 880  | 5 183 434                | 5 633 091   | 5 132 378   | 1 923 042          | 1 473 385          | 668 952            |
| 01.01.2011                              | 1 234 406           | 1 729 434  | 5 190 287                | 5 663 159   | 5 168 131   | 1 950 471          | 1 477 599          | 673 265            |
| 01.01.2012                              | 1 224 134           | 1 712 502  | 5 209 046                | 5 687 630   | 5 199 262   | 1 974 941          | 1 496 357          | 678 736            |
| 01.01.2013                              | 1 219 363           | 1 699 918  | 5 232 463                | 5 705 240   | 5 224 685   | 2 000 034          | 1 527 257          | 682 830            |
| 01.01.2014                              | 1 218 844           | 1 688 948  | 5 262 231                | 5 732 284   | 5 262 180   | 2 026 711          | 1 556 658          | 692 813            |
| 01.01.2015                              | 1 226 013           | 1 686 931  | 5 301 090                | 5 774 985   | 5 314 067   | 2 057 823          | 1 583 928          | 732 192            |
| 01.01.2016                              | 1 246 847           | 1 709 585  | 5 364 361                | 5 848 657   | 5 385 919   | 2 089 263          | 1 604 967          | 769 468            |
| 01.01.2017                              | 1 263 740           | 1 717 725  | 5 378 628                | 5 883 608   | 5 429 623   | 2 130 497          | 1 625 517          | 801 681            |
| 01.01.2018                              | 1 273 002           | 1 719 499  | 5 378 717                | 5 902 273   | 5 455 776   | 2 170 548          | 1 646 992          | 818 750            |
| 01.01.2019                              | 1 278 692           | 1 717 696  | 5 368 283                | 5 911 524   | 5 472 520   | 2 211 800          | 1 668 559          | 835 089            |
| 01.01.2020                              | 1 283 060           | 1 720 915  | 5 358 742                | 5 924 377   | 5 486 522   | 2 259 262          | 1 693 627          | 851 592            |
| 01.01.2021                              | 1 285 488           | 1 720 737  | 5 343 659                | 5 930 889   | 5 495 640   | 2 303 517          | 1 716 287          | 844 116            |
| 01.01.2022                              | 1 291 589           | 1 730 794  | 5 335 126                | 5 941 650   | 5 502 445   | 2 352 214          | 1 745 690          | 849 672            |
| <b>in Prozent der Gesamtbevölkerung</b> |                     |            |                          |             |             |                    |                    |                    |
| 01.01.1970                              | 24,4                | 31,0       | 55,6                     | 61,6        | 55,0        | 20,0               | 14,0               | 4,7                |
| 01.01.1980                              | 20,7                | 29,3       | 60,3                     | 63,8        | 55,2        | 19,1               | 15,5               | 5,9                |
| 01.01.1990                              | 17,5                | 24,4       | 62,3                     | 67,6        | 60,7        | 20,2               | 14,9               | 7,0                |
| 01.01.2000                              | 17,1                | 23,2       | 62,5                     | 67,4        | 61,4        | 20,3               | 15,4               | 7,0                |
| 01.01.2010                              | 14,9                | 20,9       | 62,1                     | 67,4        | 61,5        | 23,0               | 17,6               | 8,0                |
| 01.01.2011                              | 14,7                | 20,6       | 62,0                     | 67,6        | 61,7        | 23,3               | 17,6               | 8,0                |
| 01.01.2012                              | 14,6                | 20,4       | 62,0                     | 67,6        | 61,8        | 23,5               | 17,8               | 8,1                |
| 01.01.2013                              | 14,4                | 20,1       | 61,9                     | 67,5        | 61,8        | 23,7               | 18,1               | 8,1                |
| 01.01.2014                              | 14,3                | 19,9       | 61,9                     | 67,4        | 61,9        | 23,8               | 18,3               | 8,1                |
| 01.01.2015                              | 14,3                | 19,6       | 61,7                     | 67,3        | 61,9        | 24,0               | 18,5               | 8,5                |
| 01.01.2016                              | 14,3                | 19,6       | 61,7                     | 67,2        | 61,9        | 24,0               | 18,4               | 8,8                |
| 01.01.2017                              | 14,4                | 19,6       | 61,3                     | 67,1        | 61,9        | 24,3               | 18,5               | 9,1                |
| 01.01.2018                              | 14,4                | 19,5       | 61,0                     | 66,9        | 61,8        | 24,6               | 18,7               | 9,3                |
| 01.01.2019                              | 14,4                | 19,4       | 60,6                     | 66,7        | 61,8        | 25,0               | 18,8               | 9,4                |
| 01.01.2020                              | 14,4                | 19,3       | 60,2                     | 66,6        | 61,6        | 25,4               | 19,0               | 9,6                |
| 01.01.2021                              | 14,4                | 19,3       | 59,8                     | 66,4        | 61,5        | 25,8               | 19,2               | 9,4                |
| 01.01.2022                              | 14,4                | 19,3       | 59,4                     | 66,2        | 61,3        | 26,2               | 19,4               | 9,5                |

Q: STATISTIK AUSTRIA, Statistik des Bevölkerungsstandes.



## Zuwanderung verlangsamt Alterung

Das demographische Altern der Bevölkerung zeigt sich auch im steigenden Durchschnittsalter. Ausgehend von einem mit 36,1 Jahren besonders niedrigen Niveau nach dem Ende des Babybooms in den frühen 1970er-Jahren erhöhte sich das Durchschnittsalter der Bevölkerung um mehr als sieben Jahre auf 43,2 Jahre zu Jahresbeginn 2022. Am stärksten fiel der Zuwachs in den 2000er-Jahren aus: Zwischen dem 1. Jänner 2000 und dem 1. Jänner 2010 erhöhte sich das Durchschnittsalter um ganze zwei Jahre. In den letzten zehn Jahren stieg das Durchschnittsalter um 1,3 Jahre an.

Der demographische Alterungsprozess wurde durch die starke Zuwanderung meist junger Menschen aus dem Ausland nach Österreich zur Mitte der 2010er-Jahre leicht eingebremst. So lag die Zahl der Kinder und Jugendlichen unter 20 Jahren zu Jahresbeginn 2022 immerhin um 43 863 Personen über dem historischen Minimum vom Jahresbeginn 2015, als mit insgesamt 1 686 931 die niedrigste Zahl an Kindern und Jugendlichen seit dem Ende des Zweiten Weltkriegs verzeichnet wurde.

Grafik 4

### Durchschnittsalter am 01.01.2022 nach Staatsangehörigkeit

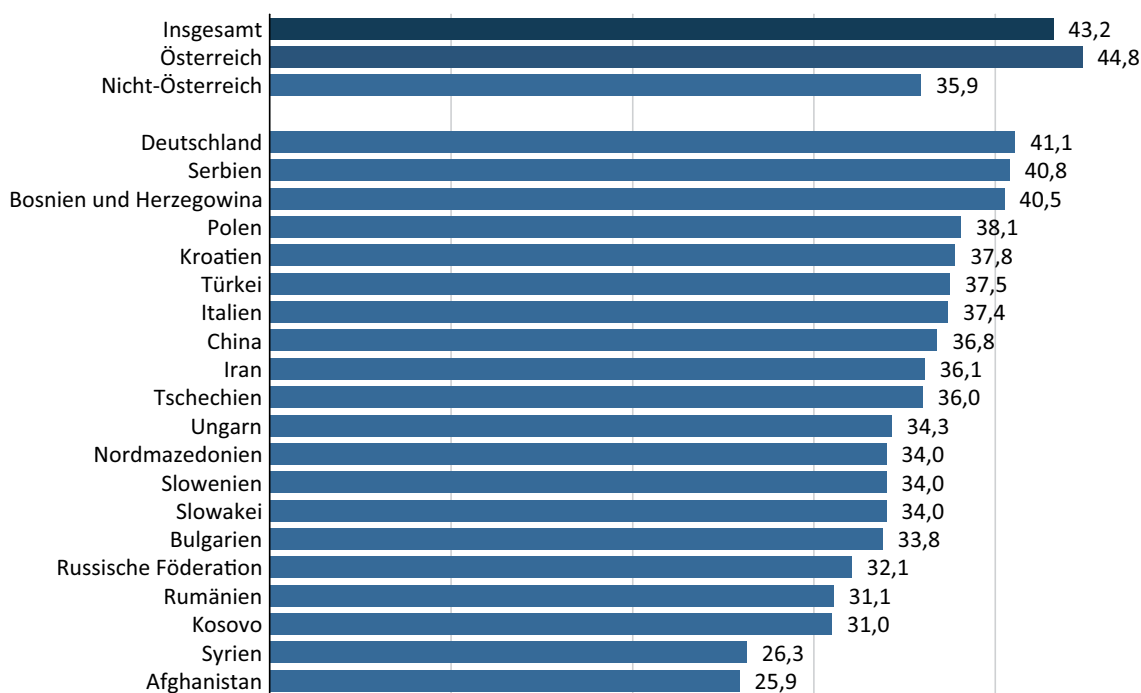

Q: STATISTIK AUSTRIA, Statistik des Bevölkerungsstandes. – Auswahl der 20 größten Staatsangehörigkeiten in der Bevölkerung am 1. Jänner 2022.

Das Durchschnittsalter der Bevölkerung unterschied sich wesentlich nach der Staatsangehörigkeit (Grafik 4). So waren österreichische Staatsangehörige mit 44,8 Jahren um etwa neun Jahre älter als der nichtösterreichische Teil der Bevölkerung (35,9 Jahre). Österreichische Staatsangehörige waren im Durchschnitt auch älter als alle anderen Angehörigen der 20 größten in Österreich vertretenen Nationalitäten. Deutsche (41,1 Jahre), serbische (40,8 Jahre) und bosnische Staatsangehörige (40,5 Jahre) waren im Durchschnitt nur rund vier Jahre jünger als Österreicher:innen, während die anderen 17 der 20 häufigsten Staatsangehörigkeiten in Österreich das Durchschnittsalter der Inländer:innen um mehr als sechs Jahre, teilweise sogar um ein bis zwei Jahrzehnte unterschritten. Die mehrheitlich erst seit 2015 zugewanderten afghanischen und syrischen Staatsangehörigen stellten mit durchschnittlich 25,9 bzw. 26,3 Jahren die mit Abstand jüngsten Bevölkerungsgruppen in Österreich dar.

## 1.3 Internationale Migration

### Wieder mehr Zu- und Abwanderung sowie eine höhere Wanderungsbilanz

Im Jahr 2021 registrierte die Wanderungsstatistik 154 202 Zuzüge aus dem Ausland nach Österreich, denen 101 714 Wegzüge aus Österreich ins Ausland gegenüberstanden. Somit ergab sich ein Wanderungssaldo in Höhe von +52 488 Personen. In Bezug auf die Wohnbevölkerung Österreichs entsprach dies einer Wanderungsbilanzrate von +5,9‰.

Gegenüber dem Vorjahr, in dem die internationale Mobilität durch Maßnahmen zur Eindämmung der Corona-Pandemie zeitweise stark eingeschränkt war, gab es insgesamt wieder deutlich mehr Zu- und Wegzüge nach bzw. aus Österreich (2020: 136 343 Zuzüge, 96 279 Wegzüge). Die Netto-Zuwanderung, die 2020 trotz der niedrigeren Zahl an Wanderungsbewegungen etwa auf dem Niveau der Vorjahre blieb (2020: +40 064 Personen; 2019: +40 613 Personen), stieg 2021 ebenfalls an (+52 488 Personen). Einen höheren Wert hatte sie zuletzt 2016 (+64 676 Personen).

### Die meisten Zu- und Wegzüge fanden im September statt

Im Jahresverlauf 2021 ergab sich – ähnlich wie in den vorangegangenen Jahren – in den Monaten von Juli bis Oktober die höchste Zahl an Zuzügen. Im September wurden mit 20 608 Wohnsitzanmeldungen die meisten Zuwanderungen gezählt. Der Oktober war danach der Monat mit der zweithöchsten Zahl an Zuzügen (17 377), gefolgt vom August (15 683). Die wenigsten Zuzüge aus dem Ausland gab es hingegen im Jänner (8 806). Bei den Wegzügen ins Ausland zeigten sich geringere Schwankungen im Jahresverlauf als bei den Zuzügen, allerdings gab es auch hier die höchste Zahl im September (10 067). Die wenigsten Wohnsitzabmeldungen im Jahr 2021 erfolgten im Mai (7 131).

Der Außenwanderungssaldo verzeichnete im März mit +3 389 Personen und im Mai mit +3 254 Personen die höchsten Werte des ersten Halbjahres, die aber im dritten Quartal deutlich anstiegen und im September mit +10 541 Personen den Höchststand für 2021 erreichten. Danach ging der Wanderungssaldo Monat für Monat zurück und war im Dezember mit +1 981 Personen nur etwas höher als im Jänner mit +1 368 Personen (Grafik 5).

Grafik 5

#### Außenwanderungen 2021 nach Ereignismonat

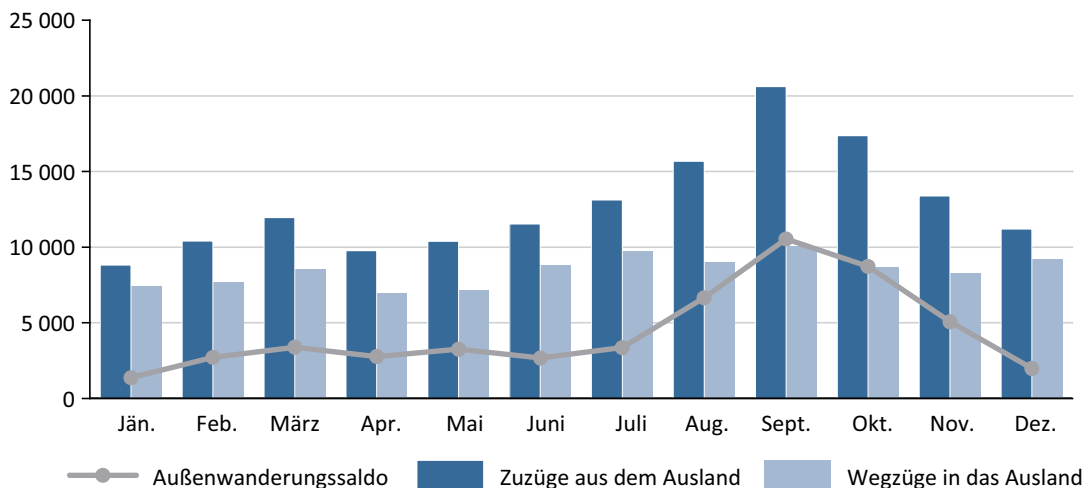

Q: STATISTIK AUSTRIA, Wanderungsstatistik.

## Eine Hälfte des nichtösterreichischen Wanderungssaldos aus dem EU-/EFTA-Raum, die andere aus Drittstaaten

Der Wanderungssaldo war bei den österreichischen Staatsangehörigen mit –2 481 Personen dem langjährigen Trend entsprechend auch im Jahr 2021 negativ. Er war zwar etwas größer als im Vorjahr – als er mit –1 837 Personen den mit Abstand niedrigsten Wert der letzten zehn Jahre erreichte – aber immer noch deutlich niedriger als vor der Pandemie (2019: –4 343). Der Wanderungssaldo der nichtösterreichischen Staatsangehörigen war hingegen wie auch in den Jahren zuvor positiv und lag mit +54 969 Personen um 31,2% über dem Wert des Vorjahres (+41 901 Personen) sowie um 22,3% über dem Wert von 2019 (+44 956 Personen).

Seit 2006, als strengere gesetzliche Rahmenbedingungen für den Zuzug von Staatsangehörigen außerhalb der EU und EFTA in Kraft gesetzt wurden, waren stets die Migrationsströme zwischen den Staaten der Europäischen Union für den Großteil der Zuwanderungsüberschüsse in Österreich verantwortlich. In Summe der neun Jahre von 2006 bis 2014 entfielen fast zwei Drittel der Netto-Zuwanderung nicht-österreichischer Staatsangehöriger auf die damals 27 anderen EU-Staaten und nur gut ein Drittel auf Drittstaatsangehörige.

Dieses Verhältnis kehrte sich im Jahr 2015 durch die Zuwanderung von Asylsuchenden um: In diesem Jahr machten Drittstaatsangehörige rund 65% des gesamten Wanderungssaldos nichtösterreichischer Staatsangehöriger aus, während nur 35% Bürger:innen anderer EU- und EFTA-Staaten waren. 2016 fielen die Zuwanderungsüberschüsse aus den EU- und EFTA-Staaten einerseits und den Drittstaaten andererseits ziemlich ausgeglichen aus. Ab 2017 ergab sich im Wanderungssaldo wieder ein Überhang bei EU- und EFTA-Angehörigen (inklusive Angehörige des Vereinigten Königreichs), und so machte 2020 diese Personengruppe rund drei Viertel (75,9% bzw. 31 801 Personen) des Wanderungssaldos nichtösterreichischer Staatsangehöriger aus.

2021 ging dieser Anteil aber zurück (um 50,0% bzw. 27 460 Personen), insbesondere, weil die Zuwanderung durch Fluchtmigration aus Afghanistan und Syrien wieder zunahm. Es fiel aber beispielsweise auch der Wanderungssaldo von Staatsangehörigen des Vereinigten Königreichs von +800 Personen (2020) auf –19 Personen (2021). Somit kam 2021 eine Hälfte des Wanderungssaldos nichtösterreichischer Staatsangehöriger aus dem EU-/EFTA-Raum, die andere aus Drittstaaten (Übersicht 6). Unter den im Jahr 2021 neu zugewanderten Drittstaatsangehörigen entfielen 24,3% des Saldos auf Angehörige europäischer Drittstaaten (+6 694), während 75,7% bzw. 20 815 Personen Staatsangehörige außereuropäischer Nationen (inkl. Staatenloser bzw. Personen mit unbekannter oder ungeklärter Nationalität) waren.

Unter den Einzelnationen der EU ergab sich der größte Wanderungssaldo des Jahres 2021 bei Deutschen (+8 354 Personen), gefolgt von kroatischen (+5 511), rumänischen (+4 594), ungarischen (+1 930) und bulgarischen (+1 268) Staatsangehörigen (Grafik 6). Unter Drittstaatsangehörigen ergab sich der mit Abstand größte Wanderungssaldo bei Syrer:innen (+12 721), gefolgt von Staatsangehörigen aus Bosnien und Herzegowina (+1 380) und der Ukraine (+1 011). Der Wanderungssaldo von Staatsangehörigen Afghanistans, der in den Jahren 2015 und 2016 vergleichsweise hoch war, hatte zwar im Vorjahr deutlich abgenommen (2020: +157 Personen), stieg 2021 aber wieder an (+1 106).

Grafik 6

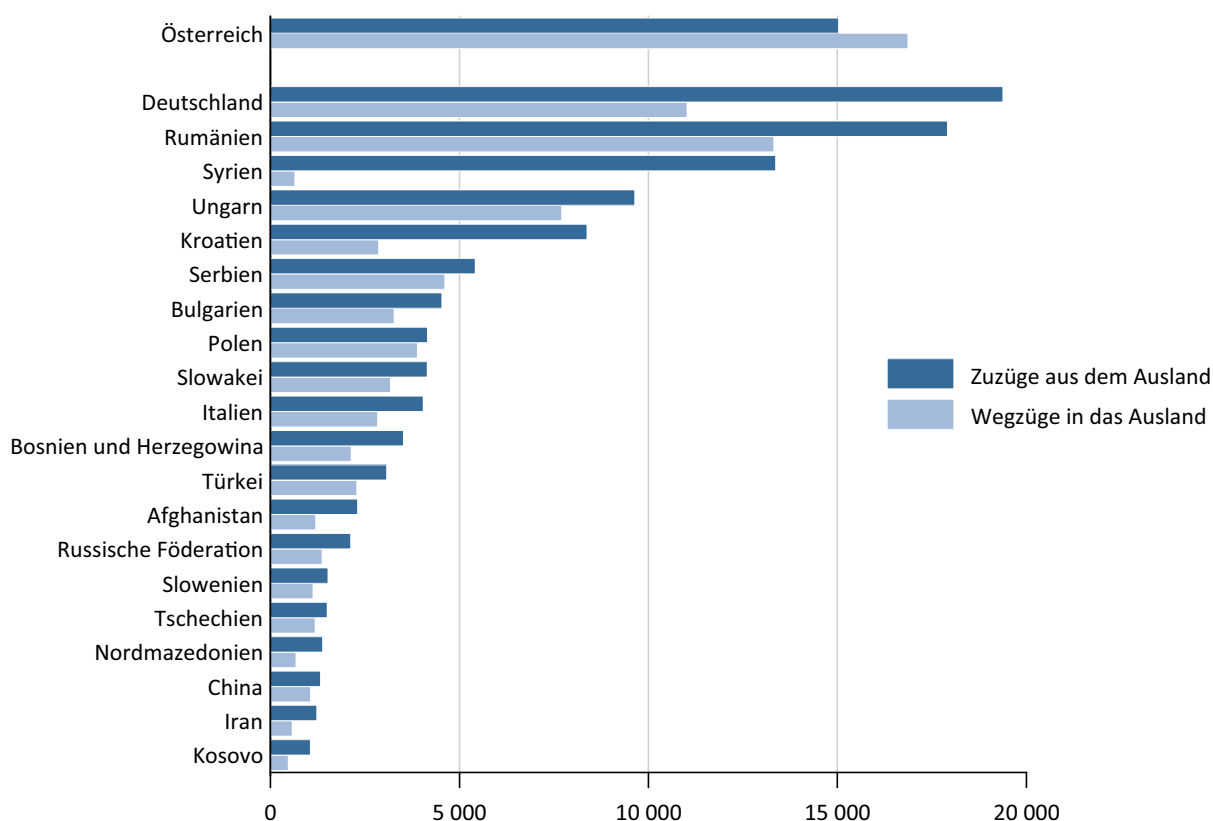
**Zuzüge und Wegzüge 2021 nach Staatsangehörigkeit**

Q: STATISTIK AUSTRIA, Wanderungsstatistik. – Auswahl der 20 größten Staatsangehörigkeiten in der Bevölkerung am 01.01.2022.

## Übersicht 6

**Wanderungssaldo 2011–2021 nach Staatsangehörigkeit**

| Staatsangehörigkeit                     | 2011          | 2012          | 2013          | 2014          | 2015           | 2016          | 2017          | 2018          | 2019          | 2020          | 2021          |
|-----------------------------------------|---------------|---------------|---------------|---------------|----------------|---------------|---------------|---------------|---------------|---------------|---------------|
| <b>Insgesamt</b>                        | <b>30 705</b> | <b>43 797</b> | <b>54 728</b> | <b>72 324</b> | <b>113 067</b> | <b>64 676</b> | <b>44 630</b> | <b>35 301</b> | <b>40 613</b> | <b>40 064</b> | <b>52 488</b> |
| <b>Österreich</b>                       | <b>-6 404</b> | <b>-7 414</b> | <b>-5 992</b> | <b>-5 419</b> | <b>-5 450</b>  | <b>-5 044</b> | <b>-5 143</b> | <b>-4 716</b> | <b>-4 343</b> | <b>-1 837</b> | <b>-2 481</b> |
| <b>Nicht-Österreich<br/>(insgesamt)</b> | <b>37 109</b> | <b>51 211</b> | <b>60 720</b> | <b>77 743</b> | <b>118 517</b> | <b>69 720</b> | <b>49 773</b> | <b>40 017</b> | <b>44 956</b> | <b>41 901</b> | <b>54 969</b> |
| <b>EU- und EFTA-Staaten</b>             | <b>25 484</b> | <b>32 181</b> | <b>40 353</b> | <b>47 841</b> | <b>41 512</b>  | <b>34 349</b> | <b>33 518</b> | <b>32 002</b> | <b>33 497</b> | <b>31 801</b> | <b>27 460</b> |
| EU-Staaten (26)                         | 25 066        | 31 796        | 39 820        | 47 272        | 40 913         | 33 732        | 32 886        | 31 341        | 32 648        | 30 764        | 27 227        |
| EU-Staaten vor<br>dem 01.05.2004 (13)   | 8 235         | 10 207        | 12 035        | 9 812         | 11 392         | 9 252         | 8 839         | 9 237         | 10 969        | 12 211        | 11 888        |
| Belgien                                 | 49            | 98            | 19            | 114           | 164            | 117           | 125           | 119           | 80            | 73            | 79            |
| Dänemark                                | 1             | 32            | 65            | 41            | 25             | 87            | -             | -9            | 27            | 39            | 40            |
| Deutschland                             | 6 180         | 6 229         | 6 759         | 5 562         | 6 422          | 5 442         | 5 587         | 6 052         | 7 227         | 9 008         | 8 354         |
| Finnland                                | 12            | 31            | 25            | 88            | 89             | 64            | 56            | 37            | 46            | -46           | 60            |
| Frankreich                              | 96            | 312           | 236           | 252           | 281            | 365           | 197           | 204           | 312           | 248           | 269           |
| Griechenland                            | 388           | 636           | 775           | 456           | 496            | 388           | 478           | 402           | 452           | 281           | 238           |
| Irland                                  | 66            | 58            | 71            | 119           | 106            | 80            | 64            | 50            | 116           | 106           | 129           |
| Italien                                 | 722           | 1 490         | 2 269         | 2 183         | 2 566          | 1 804         | 1 721         | 1 503         | 1 690         | 1 604         | 1 201         |
| Luxemburg                               | 23            | 29            | 81            | 53            | 77             | 85            | 80            | 84            | 82            | 91            | 114           |
| Niederlande                             | 203           | 207           | 294           | 273           | 301            | 356           | 219           | 292           | 368           | 296           | 436           |
| Portugal                                | 162           | 351           | 492           | 77            | 240            | 148           | 105           | 172           | 166           | 125           | 220           |
| Schweden                                | 2             | 24            | -10           | 25            | 99             | 19            | 69            | 26            | 85            | 30            | 134           |
| Spanien                                 | 331           | 710           | 959           | 569           | 526            | 297           | 138           | 305           | 318           | 356           | 614           |

| Staatsangehörigkeit                       | 2011          | 2012          | 2013          | 2014          | 2015          | 2016          | 2017          | 2018         | 2019          | 2020          | 2021          |
|-------------------------------------------|---------------|---------------|---------------|---------------|---------------|---------------|---------------|--------------|---------------|---------------|---------------|
| <b>EU-Beitrittsstaaten</b>                |               |               |               |               |               |               |               |              |               |               |               |
| ab 2004 (13)                              | 16 831        | 21 589        | 27 785        | 37 460        | 29 521        | 24 480        | 24 047        | 22 104       | 21 679        | 18 553        | 15 339        |
| Bulgarien                                 | 1 145         | 1 494         | 1 615         | 3 405         | 2 542         | 2 183         | 2 201         | 2 181        | 2 400         | 1 369         | 1 268         |
| Estland                                   | 37            | 42            | 51            | 37            | 28            | 7             | 27            | 18           | 15            | 13            | 9             |
| Kroatien                                  | 230           | 461           | 2 826         | 4 022         | 3 218         | 2 567         | 2 701         | 2 816        | 2 860         | 4 770         | 5 511         |
| Lettland                                  | 178           | 188           | 104           | 91            | 138           | 16            | 113           | 104          | 96            | 63            | 49            |
| Litauen                                   | 124           | 114           | 85            | 66            | 85            | 71            | 96            | 45           | 41            | 86            | 1             |
| Malta                                     | 6             | 2             | -5            | 2             | 1             | 2             | 13            | 6            | 15            | 14            | 1             |
| Polen                                     | 3 165         | 3 419         | 3 824         | 3 494         | 2 729         | 1 929         | 1 589         | 819          | 750           | 836           | 266           |
| Rumänien                                  | 5 200         | 5 358         | 5 700         | 12 710        | 8 250         | 7 531         | 8 416         | 8 648        | 8 718         | 6 318         | 4 594         |
| Slowakei                                  | 1 884         | 2 419         | 2 861         | 3 057         | 2 681         | 2 239         | 1 560         | 1 350        | 1 229         | 1 275         | 975           |
| Slowenien                                 | 595           | 968           | 1 630         | 2 102         | 1 749         | 1 629         | 1 383         | 1 026        | 1 039         | 591           | 401           |
| Tschechien                                | 324           | 514           | 615           | 672           | 557           | 312           | 399           | 456          | 477           | 356           | 316           |
| Ungarn                                    | 3 940         | 6 609         | 8 456         | 7 798         | 7 535         | 5 972         | 5 550         | 4 614        | 4 036         | 2 824         | 1 930         |
| Zypern                                    | 3             | 1             | 23            | 4             | 8             | 22            | -1            | 21           | 3             | 38            | 18            |
| <b>EFTA-Staaten, UK,</b>                  |               |               |               |               |               |               |               |              |               |               |               |
| <b>asso. Kleinstaaten</b>                 | 418           | 385           | 533           | 569           | 599           | 617           | 632           | 661          | 849           | 1 037         | 233           |
| Island                                    | 8             | 3             | -13           | 19            | 28            | 1             | 3             | -5           | 11            | 4             | -7            |
| Liechtenstein                             | -2            | 2             | -5            | 14            | 17            | 21            | 10            | 11           | 16            | -2            | 3             |
| Norwegen                                  | 12            | 29            | -18           | 18            | 51            | 17            | 26            | 2            | 34            | -14           | 37            |
| Schweiz                                   | 144           | 168           | 173           | 178           | 205           | 187           | 243           | 264          | 266           | 251           | 220           |
| Vereinigtes Königreich (UK)               | 256           | 183           | 394           | 340           | 298           | 391           | 348           | 389          | 517           | 800           | -19           |
| Assoziierte Kleinstaaten <sup>1</sup>     | -             | -             | 2             | -             | -             | -             | 2             | -            | 5             | -2            | -1            |
| <b>Drittstaaten</b>                       | <b>11 625</b> | <b>19 030</b> | <b>20 367</b> | <b>29 902</b> | <b>77 005</b> | <b>35 371</b> | <b>16 255</b> | <b>8 015</b> | <b>11 459</b> | <b>10 100</b> | <b>27 509</b> |
| <b>Europäische Drittstaaten</b>           |               |               |               |               |               |               |               |              |               |               |               |
| (inkl. Türkei)                            | 4 489         | 8 182         | 10 204        | 10 823        | 10 849        | 8 097         | 6 809         | 5 572        | 6 966         | 4 632         | 6 694         |
| Albanien                                  | 67            | 137           | 177           | 190           | 264           | 158           | 223           | 246          | 240           | 174           | 267           |
| Belarus                                   | 57            | 101           | 92            | 135           | 97            | 46            | 66            | 4            | 79            | 74            | 159           |
| Bosnien und Herzegowina                   | 1 222         | 1 536         | 2 416         | 2 625         | 2 710         | 1 810         | 1 781         | 1 585        | 1 689         | 1 280         | 1 380         |
| Kosovo                                    | 576           | 677           | 1 078         | 1 375         | 835           | 647           | 467           | 411          | 607           | 316           | 584           |
| Moldau, Republik                          | -7            | 68            | 38            | 104           | 90            | 92            | 70            | 114          | 767           | 113           | 199           |
| Montenegro                                | 35            | 38            | 80            | 92            | 76            | 42            | 33            | 82           | 167           | 23            | 39            |
| Nordmazedonien                            | 231           | 489           | 692           | 713           | 829           | 690           | 746           | 544          | 54            | 536           | 704           |
| Russische Föderation                      | 1 065         | 1 838         | 1 499         | 1 316         | 1 135         | 847           | 355           | 146          | 442           | 510           | 758           |
| Serbien                                   | 233           | 1 749         | 2 060         | 2 543         | 2 947         | 2 434         | 2 125         | 1 824        | 1 588         | 869           | 799           |
| Türkei                                    | 554           | 937           | 1 322         | 528           | 564           | 648           | 298           | -22          | 592           | 254           | 794           |
| Ukraine                                   | 456           | 612           | 750           | 1 202         | 1 302         | 683           | 645           | 638          | 741           | 483           | 1 011         |
| <b>Afrika</b>                             | <b>1 081</b>  | <b>1 380</b>  | <b>1 880</b>  | <b>2 794</b>  | <b>4 290</b>  | <b>3 311</b>  | <b>545</b>    | <b>-26</b>   | <b>672</b>    | <b>766</b>    | <b>2 184</b>  |
| <b>Amerika</b>                            | <b>749</b>    | <b>737</b>    | <b>913</b>    | <b>921</b>    | <b>1 231</b>  | <b>915</b>    | <b>1 076</b>  | <b>1 134</b> | <b>1 269</b>  | <b>1 029</b>  | <b>1 497</b>  |
| Nordamerika                               | 284           | 290           | 378           | 371           | 495           | 220           | 299           | 350          | 313           | 383           | 476           |
| Mittel- und Südamerika                    | 465           | 447           | 535           | 550           | 736           | 695           | 777           | 784          | 956           | 646           | 1 021         |
| <b>Asien (ohne Türkei, Zypern)</b>        | <b>5 263</b>  | <b>8 702</b>  | <b>7 123</b>  | <b>14 618</b> | <b>58 934</b> | <b>22 548</b> | <b>7 570</b>  | <b>1 201</b> | <b>2 531</b>  | <b>3 509</b>  | <b>16 878</b> |
| darunter: Afghanistan                     | 2 656         | 2 962         | 1 694         | 2 709         | 18 609        | 8 992         | 149           | -1 273       | -803          | 157           | 1 106         |
| Syrien                                    | 367           | 790           | 1 615         | 7 128         | 21 903        | 7 839         | 5 842         | 1 276        | 1 060         | 3 286         | 12 721        |
| <b>Australien und Ozeanien</b>            | <b>66</b>     | <b>26</b>     | <b>130</b>    | <b>44</b>     | <b>71</b>     | <b>47</b>     | <b>39</b>     | <b>52</b>    | <b>73</b>     | <b>21</b>     | <b>18</b>     |
| <b>Staatenlos, ungeklärt u. unbekannt</b> | <b>-23</b>    | <b>3</b>      | <b>117</b>    | <b>702</b>    | <b>1 630</b>  | <b>453</b>    | <b>216</b>    | <b>82</b>    | <b>-52</b>    | <b>143</b>    | <b>238</b>    |

Q: STATISTIK AUSTRIA, Statistik des Bevölkerungsstandes. – 1) Zu dieser Gruppe zählen die selbständigen Staaten Andorra, Monaco, San Marino und Vatikanstadt.

## Etwa die Hälfte der Zu- und Abgewanderten war 18 bis 34 Jahre alt

Von den insgesamt 154 202 im Jahr 2021 aus dem Ausland zugezogenen Personen waren 89 914 Männer und 64 288 Frauen. Auch unter den 101 714 aus Österreich ins Ausland fortgezogenen Personen ergab sich ein ähnliches Geschlechterverhältnis: 59 463 Männer und 42 251 Frauen verließen im Jahr 2021 das Bundesgebiet. Der Frauenanteil machte somit bei den Zugewanderten 41,7% und bei den Fortgezogenen 41,5% aus. Demzufolge fiel die Netto-Zuwanderung von Frauen mit 22 037 (Frauenanteil 42,0%) etwas geringer aus als jene der Männer (+30 451). Bezogen auf die Bevölkerung gleichen Geschlechts betrug die Außenwanderungsbilanzrate bei den Frauen +4,9‰ und bei den Männern +6,9‰.

Vor allem Personen im jungen Erwachsenenalter kamen nach Österreich, was auf Arbeitsmigration, Familiennachzug und Bildungsmigration hinweist. Das Altersprofil der Zu- und Wegzüge zeigte 2021 bei den bis 62-Jährigen einen durchgehend positiven Außenwanderungssaldo, der bei den 18- bis 26-Jährigen mit +24 088 Personen (+26,6‰ der Bevölkerung gleichen Alters) am stärksten ausgeprägt war. In der Altersgruppe ab 64 Jahren gab es hingegen tendenziell etwas mehr Wegzüge ins Ausland als Zuzüge aus dem Ausland (Grafik 7).

Grafik 7

### Zuzüge und Wegzüge 2021 nach Alter und Geschlecht

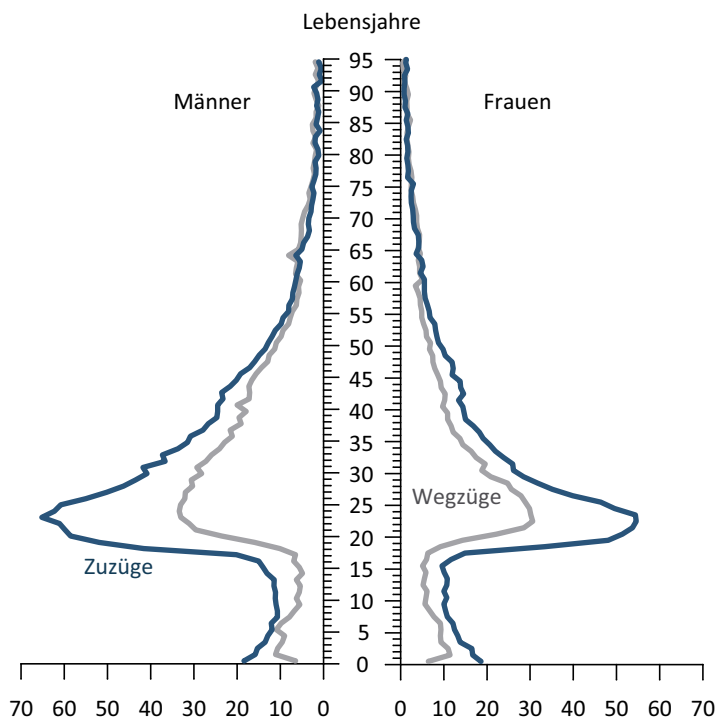

Q: STATISTIK AUSTRIA, Wanderungsstatistik.

Unter den aus dem Ausland Zugezogenen war etwas mehr als die Hälfte (81 514 Personen bzw. 52,9%) im Alter von 18 bis 34 Jahren. Der Anteil der Kinder und Jugendlichen unter 18 Jahren lag bei 12,9%, sodass insgesamt fast zwei Drittel der Zugewanderten das 35. Lebensjahr noch nicht überschritten hatten. Hingegen entfielen nur 5,0% der Zuzüge aus dem Ausland auf Personen im Alter ab 60 Jahren.

Bei den Wegzügen war etwas weniger als die Hälfte (46,8%) aller weggezogenen Personen 18 bis 34 Jahre alt. Der Anteil der Kinder und Jugendlichen unter 18 Jahren fiel bei den Weggezogenen mit 11,3% ein wenig niedriger als bei den Zugezogenen aus. Umgekehrt war der Anteil der Menschen ab 60 Jahren unter den aus Österreich fortgezogenen Personen mit 8,5% etwas größer als unter den Zugewanderten.

## 1.4 Geburten und Fertilität

### Geburtenzahl wieder angestiegen

Im Jahr 2021 wurden insgesamt 86 078 Kinder lebend geboren. Damit ist die Geburtenzahl 2021 das erste Mal wieder seit 2016 gestiegen und lag um 2 475 Babys über dem Vergleichswert des Vorjahres (2020: 83 603). Mehr Geburten als 2021 gab es zuletzt 2017 (87 633).

Zu einem kleinen Teil sind die hohen Geburtenzahlen jedoch auch auf eine Erweiterung der Datengrundlage der Standesfallstatistik zurückzuführen. Seit dem Berichtsjahr 2015 wird auch ein Großteil jener Lebendgeborenen der Wohnbevölkerung erfasst, die auf ausländischem Staatsgebiet zur Welt kommen. Diese Änderung wurde durch die Einführung des Zentralen Personenstandsregisters (ZPR) in Kombination mit dem Zentralen Staatsbürgerschaftsregister (ZSR) im November 2014 möglich, da seither neben allen Standesfällen, die sich im Bundesgebiet der Republik Österreich ereignen, auch Geburten von österreichischen Staatsangehörigen mit Hauptwohnsitz in Österreich, die sich im Ausland ereignen, vollständig erfasst und an Statistik Austria übermittelt werden.

Im Bereich der Geburtenstatistik bedeutet dies vor allem in den funktionalen Exklaven, nämlich dem Kleinwalsertal in Vorarlberg und der Gemeinde Jungholz in Tirol sowie einigen Grenzregionen (beispielsweise in Oberösterreich rund um Passau), bei denen die nächstgelegene Geburtenklinik im benachbarten Ausland liegt, eine deutlich vollständigere Erfassung der Lebendgeburten, als dies in der Vergangenheit möglich war.

2021 kamen insgesamt 749 Lebendgeborene von Müttern mit Hauptwohnsitz in Österreich im Ausland zur Welt. Dies entsprach einem Anteil von 0,9% an allen Lebendgeborenen. In der Gemeinde Mittelberg im Kleinwalsertal wurden sogar alle 24 Lebendgeborenen des Jahres 2021 im Ausland geboren. Bis 2014 sind solche Auslandsgeburten in Form der „statistischen Korrektur“ in die Bevölkerungsbilanz eingeflossen, seit 2015 können sie nun demographisch korrekt zugeordnet werden.

Im Jahr 2021 wurden die meisten Babys im September (7 888) geboren, aber auch der Juli war ein geburtenreicher Monat (7 657 Babys). Werden die Monatssummen um die Anzahl der Tage pro Monat bereinigt, führen ebenso September und Juli die Liste der meisten Geburten pro Kalendertag an: An einem durchschnittlichen September-Tag wurden 263 Babys geboren, an Juli-Tagen waren es 247. Knapp dahinter käme der Oktober mit durchschnittlich 245 Geburten pro Tag (Grafik 8).

Der Tag mit den meisten Geburten im Jahr 2021 war übrigens der 20. September 2022: Exakt 313 Neugeborene erblickten an diesem Tag das Licht der Welt, um 50 mehr als an einem durchschnittlichen September-Tag. Am wenigsten Babys kamen gegen Jahresende zur Welt: Im Dezember gab es im Durchschnitt nur 219 Lebendgeborene pro Tag. Mit nur 164 Babys war der Stephanitag (26. Dezember) der Tag mit den wenigsten Geburten im Jahr 2021.

Grafik 8

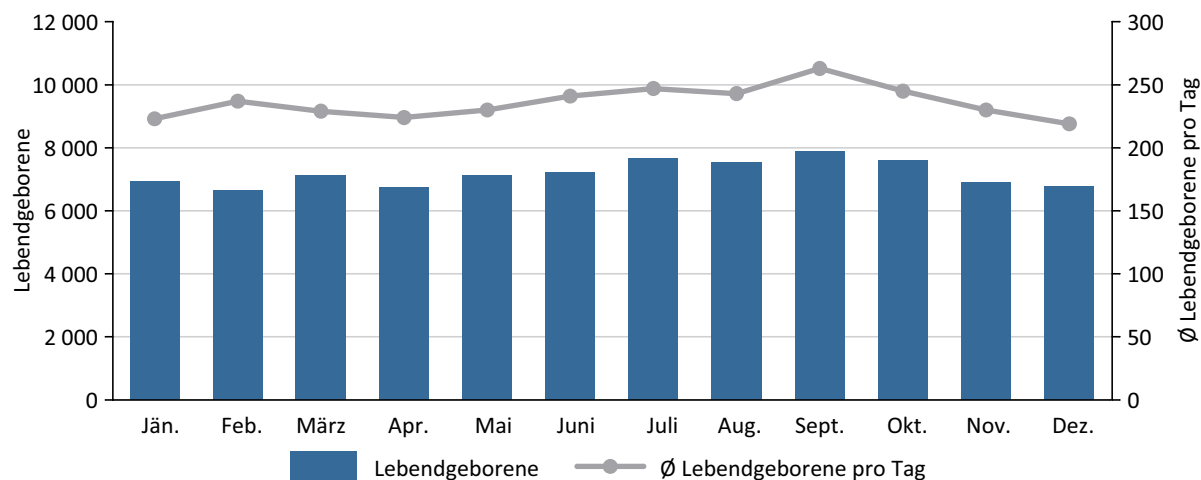
**Lebendgeborene 2021 nach Ereignismonat**

Q: STATISTIK AUSTRIA, Statistik der natürlichen Bevölkerungsbewegung.

**Mehr als die Hälfte der Erstgeborenen war unehelich**

Gliedert man die Neugeborenen nach ihrem Geburtsrang (Lebendgeburtenfolge), so zeigt sich, dass im Jahr 2021 knapp die Hälfte aller Lebendgeborenen (47,6%) erstgeborene, gut ein Drittel (35,5%) zweitgeborene und 11,9% drittgeborene Kinder waren. Auf Geburten höherer Ordnung entfielen in Summe 5,0% (Übersicht 7).

Übersicht 7

**Lebendgeborene 1990–2021 nach Lebendgeburtenfolge**

| Jahr | Insgesamt | 1. Kind |      | 2. Kind |      | 3. Kind |      | 4. Kind |      | 5. Kind |      | 6. und weiteres Kind |      |
|------|-----------|---------|------|---------|------|---------|------|---------|------|---------|------|----------------------|------|
|      |           | absolut | in % | absolut | in % | absolut | in % | absolut | in % | absolut | in % | absolut              | in % |
| 1990 | 90 454    | 41 791  | 46,2 | 31 535  | 34,9 | 11 893  | 13,1 | 3 555   | 3,9  | 1 075   | 1,2  | 605                  | 0,7  |
| 2000 | 78 268    | 35 575  | 45,5 | 28 177  | 36,0 | 10 202  | 13,0 | 3 060   | 3,9  | 837     | 1,1  | 417                  | 0,5  |
| 2010 | 78 742    | 37 267  | 47,3 | 27 695  | 35,2 | 9 662   | 12,3 | 2 786   | 3,5  | 887     | 1,1  | 445                  | 0,6  |
| 2011 | 78 109    | 37 463  | 48,0 | 27 144  | 34,8 | 9 415   | 12,1 | 2 736   | 3,5  | 860     | 1,1  | 491                  | 0,6  |
| 2012 | 78 952    | 37 979  | 48,1 | 27 732  | 35,1 | 9 363   | 11,9 | 2 657   | 3,4  | 765     | 1,0  | 456                  | 0,6  |
| 2013 | 79 330    | 38 168  | 48,1 | 28 217  | 35,6 | 9 136   | 11,5 | 2 562   | 3,2  | 797     | 1,0  | 450                  | 0,6  |
| 2014 | 81 722    | 39 224  | 48,0 | 28 979  | 35,5 | 9 588   | 11,7 | 2 661   | 3,3  | 808     | 1,0  | 462                  | 0,6  |
| 2015 | 84 381    | 40 760  | 48,3 | 29 808  | 35,3 | 9 750   | 11,6 | 2 740   | 3,2  | 825     | 1,0  | 498                  | 0,6  |
| 2016 | 87 675    | 41 442  | 47,3 | 31 216  | 35,6 | 10 496  | 12,0 | 2 971   | 3,4  | 973     | 1,1  | 577                  | 0,7  |
| 2017 | 87 633    | 41 646  | 47,5 | 30 932  | 35,3 | 10 405  | 11,9 | 3 063   | 3,5  | 964     | 1,1  | 623                  | 0,7  |
| 2018 | 85 535    | 40 314  | 47,1 | 30 161  | 35,3 | 10 469  | 12,2 | 2 999   | 3,5  | 947     | 1,1  | 645                  | 0,8  |
| 2019 | 84 952    | 40 082  | 47,2 | 29 803  | 35,1 | 10 396  | 12,2 | 3 082   | 3,6  | 957     | 1,1  | 632                  | 0,7  |
| 2020 | 83 603    | 39 883  | 47,7 | 29 549  | 35,3 | 10 035  | 12,0 | 2 687   | 3,2  | 864     | 1,0  | 585                  | 0,7  |
| 2021 | 86 078    | 40 946  | 47,6 | 30 569  | 35,5 | 10 249  | 11,9 | 2 822   | 3,3  | 906     | 1,1  | 586                  | 0,7  |

Q: STATISTIK AUSTRIA, Statistik der natürlichen Bevölkerungsbewegung. – Ab 2015 inkl. im Ausland Geborene von Müttern mit Hauptwohnsitz in Österreich.



Der Anteil unehelicher Geburten blieb 2021 mit 41,5% gegenüber dem Vorjahr relativ konstant (2020: 41,2%) und lag damit 1,1 Prozentpunkte über dem Wert von 2011 (Übersicht 8). In den letzten zwei Jahrzehnten (2001: 33,1%) erhöhte sich die Unehelichenquote sogar um 8,4 Prozentpunkte. Am höchsten fiel sie bei den Erstgeborenen aus: Seit 2007 kommen mehr als die Hälfte aller Erstgeborenen unehelich zur Welt. 2021 lag der Anteil der unehelichen Erstgeburten mit 51,7% um 1,5 Prozentpunkte über dem Vergleichswert des Vorjahres (2020: 50,2%). 2000 war dieser Anteil noch bei 44,8% gelegen, also um 6,9 Prozentpunkte unter dem aktuellen Wert.

Von den 50 352 ehelich Lebendgeborenen des Jahres 2021 waren 5 472 – dies entsprach einem Anteil von 6,4% an allen Lebendgeborenen – vorehelich konzipiert; d. h. der Zeitraum zwischen Eheschließung und Geburt war kürzer als acht Monate. Dieser Anteil reduzierte sich seit 2011 (7,0%) um 0,6 Prozentpunkte.

Die Zahl der Lebendgeborenen ohne österreichische Staatsangehörigkeit stieg zwischen 2011 und 2019 kontinuierlich auf 17 837. Danach sank dieser Wert und lag 2021 bei 17 266 Neugeborenen, was einem Fünftel aller Geburten (20,1%) entsprach. Seit 2011 erhöhte sich der Anteil der Lebendgeborenen ohne österreichische Staatsangehörigkeit um 4,5 Prozentpunkte (2011: 15,6%). 2021 hatten drei Zehntel aller Lebendgeborenen (29,2%) eine Mutter mit nichtösterreichischer Staatsangehörigkeit, um 5,0 Prozentpunkte mehr als noch vor zehn Jahren. Der Anteil neugeborener Kinder von Müttern mit ausländischem Geburtsort lag mit 32,5% noch höher und stieg in den letzten zehn Jahren um 3,0 Prozentpunkte an (Übersicht 8).

### **Durchschnittliche Kinderzahl gestiegen**

Die Gesamtfertilitätsrate (durchschnittliche Kinderzahl pro Frau) erreichte im Jahr 2001 ihren bisherigen Tiefststand (1,33 Kinder pro Frau), pendelte sich dann aber im Laufe der 2000er-Jahre auf einem Niveau von rund 1,4 Kindern pro Frau ein. In der ersten Hälfte der 2010er-Jahre erhöhte sich die Gesamtfertilitätsrate weiter und erreichte im Jahr 2016 mit 1,53 Kindern pro Frau den bisherigen Höchstwert seit der Jahrtausendwende. Danach ging die durchschnittliche Kinderzahl pro Frau wieder etwas zurück und erreichte im Jahr 2020 ein Niveau von 1,44 Kindern pro Frau. Bis 2021 kam es nun wieder zu einem Anstieg auf 1,48 Kinder pro Frau, den gleichen Wert wie vor drei Jahren (2018). Die gegenwärtigen Fertilitätsraten liegen jedoch weit unterhalb des sogenannten Bestandserhaltungsniveaus von rund 2,1 Kindern pro Frau; dieses wurde in Österreich zuletzt Anfang der 1970er-Jahre erreicht (1972: 2,08; Grafik 9).

Die Periodenfertilitätsrate lässt sich wie folgt interpretieren: Unter den im Jahr 2021 beobachteten altersspezifischen Fertilitätsraten würden Frauen im Durchschnitt 1,48 Kinder zur Welt bringen. Diese Maßzahl entspricht somit einer Momentaufnahme und bleibt nicht unbeeinflusst von politischen oder wirtschaftlichen Ereignissen, die viele Frauen oder Paare dazu bewegen, ihren Kinderwunsch zumindest temporär zurückzustellen oder umgekehrt früher als eigentlich geplant zu realisieren.

Die Fertilitätsraten bei den jüngeren Frauen vor dem 25. Lebensjahr sind in den vergangenen zehn Jahren relativ deutlich zurückgegangen, während sich jene der 25- bis 29-jährigen Frauen nur geringfügig verändert haben. Frauen jenseits des 30. Lebensjahres bringen dagegen aktuell mehr Kinder zur Welt als noch vor zehn Jahren. Dies dokumentiert die allmähliche biographische Verschiebung vieler Geburten vom dritten ins vierte Lebensjahrzehnt. Das um Effekte der Altersstruktur bereinigte durchschnittliche Fertilitätsalter spiegelt diesen Trend deutlich wider. Es stieg seit dem Minimum des Jahres 1976 (26,2 Jahre) um fünf Jahre und lag 2021 bei 31,2 Jahren. Das Durchschnittsalter bei der Geburt des ersten Kindes lag 2021 (altersstrukturbereinigt) mit 29,9 Jahren um knapp sechs Jahre höher als noch 1984 (24,1 Jahre), dem ersten Jahr, für das diese Kennzahl zur Verfügung steht (Übersicht 8).

## Übersicht 8

**Lebendgeborene und Fertilität 2011–2021 (ausgewählte Indikatoren)**

| Merkmal                                                          | 2011          | 2012          | 2013          | 2014          | 2015          | 2016          | 2017          | 2018          | 2019          | 2020          | 2021          |
|------------------------------------------------------------------|---------------|---------------|---------------|---------------|---------------|---------------|---------------|---------------|---------------|---------------|---------------|
| <b>Lebendgeborene insgesamt</b>                                  | <b>78 109</b> | <b>78 952</b> | <b>79 330</b> | <b>81 722</b> | <b>84 381</b> | <b>87 675</b> | <b>87 633</b> | <b>85 535</b> | <b>84 952</b> | <b>83 603</b> | <b>86 078</b> |
| Ehelich Lebendgeborene                                           | 46 587        | 46 183        | 46 477        | 47 612        | 48 866        | 50 712        | 50 868        | 50 271        | 50 489        | 49 175        | 50 352        |
| Ehedauer unter 8 Monaten                                         | 5 436         | 5 568         | 5 431         | 5 214         | 5 384         | 5 218         | 5 128         | 5 018         | 5 224         | 4 491         | 5 472         |
| Ehedauer 8 Monate und länger                                     | 41 151        | 40 615        | 41 046        | 42 398        | 43 482        | 45 494        | 45 740        | 45 253        | 45 265        | 44 684        | 44 880        |
| Unehelich Lebendgeborene                                         | 31 522        | 32 769        | 32 853        | 34 110        | 35 515        | 36 963        | 36 765        | 35 264        | 34 463        | 34 428        | 35 726        |
| Unehelichenquote in %                                            | 40,4          | 41,5          | 41,4          | 41,7          | 42,1          | 42,2          | 42,0          | 41,2          | 40,6          | 41,2          | 41,5          |
| Unehelichenquote bei Erstgeborenen in %                          | 52,0          | 53,3          | 52,7          | 52,6          | 52,7          | 52,3          | 51,8          | 51,0          | 50,3          | 50,2          | 51,7          |
| <b>Staatsangehörigkeit des Kindes</b>                            |               |               |               |               |               |               |               |               |               |               |               |
| Österreich                                                       | 65 923        | 65 929        | 65 516        | 66 482        | 69 366        | 70 165        | 69 798        | 68 056        | 67 115        | 66 404        | 68 812        |
| Nicht-Österreich                                                 | 12 186        | 13 023        | 13 814        | 15 240        | 15 015        | 17 510        | 17 835        | 17 479        | 17 837        | 17 199        | 17 266        |
| Anteil in %                                                      | 15,6          | 16,5          | 17,4          | 18,6          | 17,8          | 20,0          | 20,4          | 20,4          | 21,0          | 20,6          | 20,1          |
| <b>Staatsangehörigkeit der Mutter</b>                            |               |               |               |               |               |               |               |               |               |               |               |
| Österreich                                                       | 59 220        | 59 493        | 59 160        | 60 029        | 60 883        | 61 780        | 61 369        | 59 901        | 58 871        | 58 463        | 58 463        |
| Nicht-Österreich                                                 | 18 889        | 19 459        | 20 170        | 21 693        | 23 498        | 25 895        | 26 264        | 25 634        | 26 081        | 25 140        | 25 140        |
| Anteil in %                                                      | 24,2          | 24,6          | 25,4          | 26,5          | 27,8          | 29,5          | 30,0          | 30,0          | 30,7          | 30,1          | 29,2          |
| <b>Geburtsland der Mutter</b>                                    |               |               |               |               |               |               |               |               |               |               |               |
| Österreich                                                       | 55 076        | 55 643        | 55 528        | 56 301        | 56 854        | 58 156        | 57 902        | 56 661        | 55 879        | 55 653        | 55 653        |
| Nicht-Österreich                                                 | 23 033        | 23 309        | 23 802        | 25 421        | 27 527        | 29 519        | 29 731        | 28 874        | 29 073        | 27 950        | 27 950        |
| Anteil in %                                                      | 29,5          | 29,5          | 30,0          | 31,1          | 32,6          | 33,7          | 33,9          | 33,8          | 34,2          | 33,4          | 32,5          |
| <b>Lebendgeborene auf 1 000 der Bevölkerung</b>                  | <b>9,3</b>    | <b>9,4</b>    | <b>9,4</b>    | <b>9,6</b>    | <b>9,8</b>    | <b>10,0</b>   | <b>10,0</b>   | <b>9,7</b>    | <b>9,6</b>    | <b>9,4</b>    | <b>9,6</b>    |
| <b>Lebendgeborene auf 1 000 Frauen<sup>1</sup></b>               | <b>38,7</b>   | <b>39,3</b>   | <b>39,6</b>   | <b>40,9</b>   | <b>42,3</b>   | <b>44,0</b>   | <b>44,2</b>   | <b>43,4</b>   | <b>43,4</b>   | <b>42,9</b>   | <b>44,4</b>   |
| <b>Knaben- auf 1 000 Mädchen<sup>2</sup></b>                     | <b>1 071</b>  | <b>1 071</b>  | <b>1 067</b>  | <b>1 066</b>  | <b>1 069</b>  | <b>1 057</b>  | <b>1 068</b>  | <b>1 049</b>  | <b>1 053</b>  | <b>1 056</b>  | <b>1 057</b>  |
| <b>Auf 1 000 Frauen gleichen Alters entfallen . . . Geburten</b> |               |               |               |               |               |               |               |               |               |               |               |
| 15 bis unter 20 Jahre <sup>2</sup>                               | 9,2           | 8,7           | 8,1           | 7,5           | 7,7           | 7,3           | 6,9           | 5,5           | 5,2           | 5,0           | 4,2           |
| 20 bis unter 25 Jahre                                            | 46,1          | 43,8          | 42,8          | 42,2          | 41,1          | 42,5          | 40,5          | 38,4          | 36,1          | 34,2          | 32,8          |
| 25 bis unter 30 Jahre                                            | 86,9          | 87,7          | 85,8          | 87,7          | 88,2          | 89,0          | 89,0          | 85,9          | 83,8          | 84,3          | 85,9          |
| 30 bis unter 35 Jahre                                            | 91,1          | 92,9          | 93,1          | 96,2          | 98,8          | 101,0         | 100,9         | 98,8          | 99,3          | 98,5          | 102,7         |
| 35 bis unter 40 Jahre                                            | 44,1          | 45,9          | 47,5          | 49,3          | 52,4          | 55,3          | 55,9          | 55,1          | 55,9          | 53,8          | 57,9          |
| 40 bis unter 45 Jahre                                            | 8,6           | 8,9           | 9,4           | 9,6           | 10,5          | 11,1          | 11,1          | 11,8          | 12,3          | 11,9          | 12,7          |
| 45 bis unter 50 Jahre <sup>3</sup>                               | 0,4           | 0,5           | 0,6           | 0,5           | 0,6           | 0,7           | 0,6           | 0,8           | 0,9           | 0,8           | 0,7           |
| <b>Gesamtfertilitätsrate</b>                                     | <b>1,43</b>   | <b>1,44</b>   | <b>1,44</b>   | <b>1,46</b>   | <b>1,49</b>   | <b>1,53</b>   | <b>1,52</b>   | <b>1,48</b>   | <b>1,46</b>   | <b>1,44</b>   | <b>1,48</b>   |
| <b>Bruttoreproduktionsrate</b>                                   | <b>0,70</b>   | <b>0,70</b>   | <b>0,70</b>   | <b>0,71</b>   | <b>0,73</b>   | <b>0,74</b>   | <b>0,74</b>   | <b>0,72</b>   | <b>0,71</b>   | <b>0,70</b>   | <b>0,72</b>   |
| <b>Nettoreproduktionsrate</b>                                    | <b>0,69</b>   | <b>0,70</b>   | <b>0,69</b>   | <b>0,71</b>   | <b>0,72</b>   | <b>0,74</b>   | <b>0,73</b>   | <b>0,71</b>   | <b>0,71</b>   | <b>0,69</b>   | <b>0,71</b>   |
| <b>Ø Fertilitätsalter in Jahren<sup>4</sup></b>                  |               |               |               |               |               |               |               |               |               |               |               |
| Alle Geburten                                                    | 30,0          | 30,2          | 30,3          | 30,4          | 30,6          | 30,6          | 30,7          | 30,9          | 31,0          | 31,0          | 31,2          |
| Erstgeburten                                                     | 28,5          | 28,7          | 28,8          | 29,0          | 29,2          | 29,2          | 29,3          | 29,5          | 29,7          | 29,7          | 29,9          |

Q: STATISTIK AUSTRIA, Statistik der natürlichen Bevölkerungsbewegung. – Ab 2015 inkl. im Ausland Geborene von Müttern mit Hauptwohnsitz in Österreich.

1) Frauen im Alter von 15 bis unter 50 Jahren (allgemeine Fertilitätsrate). – 2) Inkl. Geburten unter 15-jähriger Mütter. – 3) Inkl. Geburten ab 50-jähriger Mütter. – 4) Arithmetisches Mittel der Altersverteilung der einjährigen weiblichen Fertilitätsraten.

Zur Vermeidung der mit immer späteren Geburten einhergehenden Verzerrung der Periodenfertilitätsraten bietet sich eine Kohortenbetrachtung an. Dabei werden durchschnittliche Kinderzahlen für (weibliche) Geburtsjahrgänge berechnet, wobei dieser Wert für Frauen, die zum Beobachtungszeitpunkt das 45. Lebensjahr überschritten haben (also gegenwärtig die bis 1976 Geborenen), weitestgehend als endgültige Kinderzahl bezeichnet werden kann.

Grafik 9

### Durchschnittliche Kinderzahl pro Frau 1951–2021

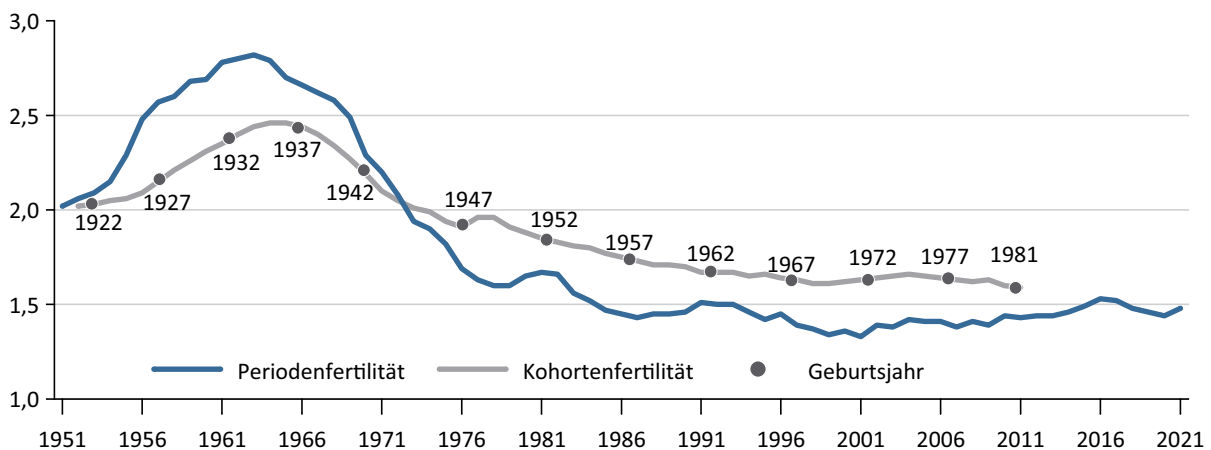

Q: STATISTIK AUSTRIA, Statistik der natürlichen Bevölkerungsbewegung. – Der Geburtsjahrgang entspricht dem Kalenderjahr abzüglich des durchschnittlichen Fertilitätsalters (rund 30 Jahre). Die Kohortenfertilität der Geburtsjahrgänge ab ca. 1976 kann sich noch geringfügig erhöhen, da die Frauen dieser Geburtskohorten 2021 noch unter 45 Jahre alt waren.

Die Entwicklung der endgültigen Kinderzahl pro Frau zeichnet sich ebenfalls durch einen Rückgang ab den zur Mitte der 1930er-Jahre geborenen Frauen aus (Grafik 9). Schon ab Mitte der 1940er-Jahre geborene Frauen erreichten nicht mehr das Bestandserhaltungsniveau von etwa 2,1 Kindern pro Frau. Für die jüngeren Frauenkohorten um das Jahr 1975, von denen die meisten nun ans Ende ihrer reproduktiven Phase gelangen, liegt die Kohortenfertilitätsrate zwischen 1,6 und 1,7 Kindern pro Frau. Der vorläufige Tiefststand dürfte mit 1,62 Kindern pro Frau bei den 1968 bis 1970 geborenen Frauen erreicht worden sein. Die beispielsweise im Jahr 1981 geborenen Frauen haben ihre reproduktive Phase noch nicht abgeschlossen, daher kann sich die durchschnittliche Kinderzahl dieser Geburtskohorte, die bereits bei 1,59 Kindern pro Frau liegt, noch weiter erhöhen.

### Höhere Kinderzahl bei nichtösterreichischen Müttern

Der langfristige Rückgang der Gesamtfertilitätsraten zeigt sich sowohl bei österreichischen als auch bei nichtösterreichischen Staatsangehörigen; allerdings gibt es nach wie vor signifikante Niveauunterschiede zwischen diesen Personengruppen (Übersicht 9): Im Jahr 2021 betrug die Fertilitätsrate der Frauen mit österreichischer Staatsangehörigkeit, genauso wie im Jahr 2017, durchschnittlich 1,40 Kinder. Bei den Nicht-Österreicherinnen schwankte die Gesamtfertilitätsrate zwischen 2000 und 2010 um den Wert von zwei Kindern pro Frau und war ab dann rückläufig. Sie stieg aber seit 2013 wieder deutlich an und erreichte im Jahr 2016 ein Zwischenhoch von 2,00 Kindern, ging danach aber wieder deutlich zurück und lag 2021 bei 1,75 Kindern pro Frau. Die Periodenfertilität von im Ausland geborenen Frauen lag 2021 – ebenso wie im Jahr zuvor – bei 1,73 Kindern pro Frau.

## Übersicht 9

**Gesamtfertilitätsrate 1990–2021 nach Staatsangehörigkeit und Geburtsland**

| Jahr | Durchschnittliche Kinderzahl pro Frau |                          |                  |                  |         |
|------|---------------------------------------|--------------------------|------------------|------------------|---------|
|      | insgesamt                             | nach Staatsangehörigkeit |                  | nach Geburtsland |         |
|      |                                       | Österreich               | Nicht-Österreich | Österreich       | Ausland |
| 1990 | 1,46                                  | 1,41                     | 2,10             | .                | .       |
| 2000 | 1,36                                  | 1,27                     | 2,09             | .                | .       |
| 2010 | 1,44                                  | 1,34                     | 2,04             | 1,33             | 1,91    |
| 2011 | 1,43                                  | 1,33                     | 1,99             | 1,32             | 1,88    |
| 2012 | 1,44                                  | 1,34                     | 1,95             | 1,34             | 1,84    |
| 2013 | 1,44                                  | 1,34                     | 1,90             | 1,34             | 1,81    |
| 2014 | 1,46                                  | 1,37                     | 1,91             | 1,36             | 1,85    |
| 2015 | 1,49                                  | 1,39                     | 1,94             | 1,38             | 1,92    |
| 2016 | 1,53                                  | 1,41                     | 2,00             | 1,41             | 1,96    |
| 2017 | 1,52                                  | 1,40                     | 1,95             | 1,40             | 1,92    |
| 2018 | 1,48                                  | 1,37                     | 1,86             | 1,37             | 1,83    |
| 2019 | 1,46                                  | 1,35                     | 1,85             | 1,36             | 1,81    |
| 2020 | 1,44                                  | 1,35                     | 1,76             | 1,35             | 1,73    |
| 2021 | 1,48                                  | 1,40                     | 1,75             | 1,41             | 1,73    |

Q: STATISTIK AUSTRIA, Statistik der natürlichen Bevölkerungsbewegung. – Ab 2015 inkl. im Ausland Geborene von Müttern mit Hauptwohnsitz in Österreich.

## Grafik 10

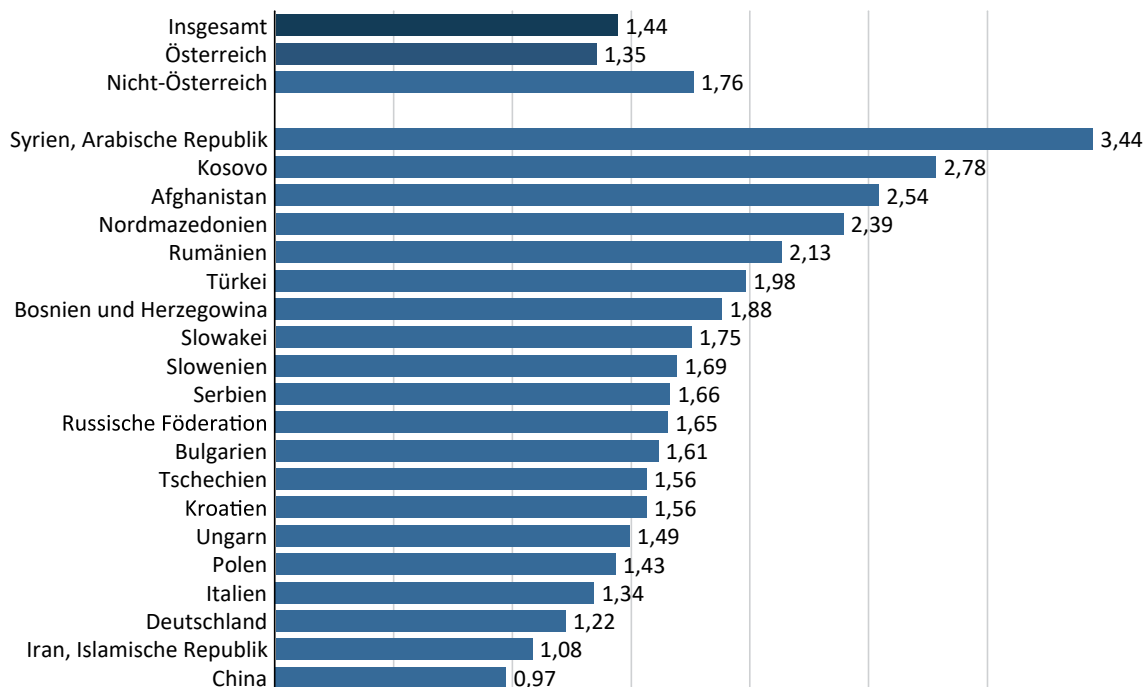
**Gesamtfertilitätsrate 2021 nach Staatsangehörigkeit**

Q: STATISTIK AUSTRIA, Statistik der natürlichen Bevölkerungsbewegung. – Auswahl der 20 größten Staatsangehörigkeiten in der Bevölkerung am 01.01.2022.

Die Gesamtfertilitätsrate variiert jedoch stark zwischen einzelnen Nationalitäten (Grafik 10). Während die durchschnittliche Kinderzahl pro Frau mit 1,41 bei Polinnen auf fast dem gleichen Niveau wie die der

Österreicherinnen lag, wiesen Italienerinnen (1,34), Deutsche (1,29), Chinesinnen (0,95) und Iranerinnen (0,84) niedrigere Gesamtfertilitätsraten als die Inländerinnen auf. Alle anderen der 20 größten in Österreich vertretenen Nationalitäten verzeichneten jedoch höhere Gesamtfertilitätsraten als die Österreicherinnen. Mit 3,27 Kindern pro Frau führten Syrerinnen die Rangliste an. Aber auch das Fertilitätsniveau von Kosovarinnen (2,66 Kinder pro Frau), Afghaninnen (2,43), Nordmazedonierinnen (2,24) und Rumäninnen (2,12) lag nicht nur deutlich über jenem der österreichischen Frauen, sondern auch über dem sogenannten Bestanderhaltungsniveau.<sup>1</sup>

## 1.5 Mortalität und Lebenserwartung

### Zahl der Sterbefälle bleibt auf hohem Niveau

Im Jahr 2021, dem zweiten Jahr der Corona-Pandemie, verstarben insgesamt 91 962 Personen, so viele wie seit 1983 (93 041) nicht mehr. Im Vergleich zum Vorjahr, als 91 599 Todesfälle registriert wurden, ergab sich allerdings nur ein geringfügiger Anstieg um 363 Sterbefälle bzw. 0,4%. Die rohe Sterberate (Gestorbene auf 1 000 Einwohner:innen) blieb nach dem sprunghaften Anstieg von 9,4‰ im Jahr 2019 auf 10,3‰ im Jahr 2020 nun unverändert (Übersicht 10).

Übersicht 10

#### Sterblichkeit und Lebenserwartung 1970–2021

| Jahr | Sterbefälle |                          | (Fernere) Lebenserwartung in Jahren |               |                |               | Gestorbene Säuglinge |                         | Totgeborene |                         |
|------|-------------|--------------------------|-------------------------------------|---------------|----------------|---------------|----------------------|-------------------------|-------------|-------------------------|
|      | absolut     | je 1 000 der Bevölkerung | Männer                              |               | Frauen         |               | absolut              | je 1 000 Lebendgeborene | absolut     | je 1 000 Lebendgeborene |
|      |             |                          | bei der Geburt                      | mit 65 Jahren | bei der Geburt | mit 65 Jahren |                      |                         |             |                         |
| 1970 | 98 819      | 13,2                     | 66,46                               | 11,71         | 73,38          | 14,91         | 2 908                | 25,89                   | 1 141       | 10,16                   |
| 1980 | 92 442      | 12,2                     | 69,01                               | 12,91         | 76,08          | 16,27         | 1 303                | 14,34                   | 602         | 6,62                    |
| 1990 | 82 952      | 10,8                     | 72,24                               | 14,36         | 78,89          | 17,95         | 709                  | 7,84                    | 325         | 3,59                    |
| 2000 | 76 780      | 9,6                      | 75,11                               | 15,97         | 81,12          | 19,51         | 378                  | 4,83                    | 331         | 4,23                    |
| 2010 | 77 199      | 9,2                      | 77,66                               | 17,68         | 83,13          | 21,02         | 307                  | 3,90                    | 296         | 3,76                    |
| 2011 | 76 479      | 9,1                      | 78,08                               | 17,88         | 83,43          | 21,24         | 281                  | 3,60                    | 294         | 3,76                    |
| 2012 | 79 436      | 9,4                      | 78,26                               | 17,85         | 83,29          | 21,02         | 252                  | 3,19                    | 260         | 3,29                    |
| 2013 | 79 526      | 9,4                      | 78,45                               | 17,94         | 83,56          | 21,21         | 245                  | 3,09                    | 272         | 3,43                    |
| 2014 | 78 252      | 9,2                      | 78,91                               | 18,24         | 83,74          | 21,48         | 249                  | 3,05                    | 273         | 3,34                    |
| 2015 | 83 073      | 9,6                      | 78,63                               | 17,92         | 83,59          | 21,19         | 259                  | 3,07                    | 281         | 3,33                    |
| 2016 | 80 669      | 9,2                      | 79,14                               | 18,28         | 83,95          | 21,53         | 269                  | 3,07                    | 290         | 3,31                    |
| 2017 | 83 270      | 9,5                      | 79,27                               | 18,31         | 83,89          | 21,38         | 256                  | 2,92                    | 294         | 3,35                    |
| 2018 | 83 975      | 9,5                      | 79,29                               | 18,33         | 84,01          | 21,51         | 231                  | 2,70                    | 277         | 3,24                    |
| 2019 | 83 386      | 9,4                      | 79,54                               | 18,51         | 84,21          | 21,65         | 250                  | 2,94                    | 261         | 3,07                    |
| 2020 | 91 599      | 10,3                     | 78,94                               | 17,87         | 83,74          | 21,17         | 262                  | 3,13                    | 317         | 3,79                    |
| 2021 | 91 962      | 10,3                     | 78,80                               | 17,92         | 83,76          | 21,18         | 235                  | 2,73                    | 309         | 3,59                    |

Q: STATISTIK AUSTRIA, Statistik der natürlichen Bevölkerungsbewegung. – Ab 2009 inkl. im Ausland verstorbene Personen mit Hauptwohnsitz in Österreich.

1 In der Literatur wird argumentiert, dass die Periodenbetrachtung (TFR) keine verlässlichen Aussagen zur Fertilität von Migrantinnen zulasse. Selektive Migration und Migration zur Familienbildung stehen in Zusammenhang mit höheren Gesamtfertilitätsraten – vor allem in den ersten Jahren nach der Zuwanderung. Durch den Prozess der Sozialisation mit dem Gastland sinken die Gesamtfertilitätsraten nach einiger Zeit. Vgl. Sobotka, T. (2008): „Overview 7: The Rising Importance of migrants for childbearing in Europe“, Demographic Research 2008, Vol. 19, Art. 9, S. 225–248.

Enthalten sind auch sogenannte Auslandssterbefälle von in Österreich mit Hauptwohnsitz gemeldeten Personen. Im Jahr 2021 wurden insgesamt 2 107 Auslandssterbefälle gezählt, was einem Anteil von 2,3% an allen Sterbefällen sowie einem deutlichen Anstieg gegenüber dem Vorjahr (1 683 Auslandssterbefälle bzw. 1,8%) entsprach. Mit der Einführung des Zentralen Personenstandsregisters kam es zwar auch bei den Sterbefällen zu einer weiteren Verbesserung der Vollzähligkeit. Es ist allerdings nicht von einem Zeitreihenbruch auszugehen, da im Rahmen der Statistik der Sterbefälle bereits seit 2009 im Ausland eingetretene Todesfälle von in Österreich wohnhaften Personen ausgewiesen wurden. Seither schwankte der Anteil der im Ausland verstorbenen Personen zwischen 1,5% im Jahr 2009 und 2,0% in den Jahren 2018 und 2019.

Im Jahresverlauf spiegelt sich das Infektionsgeschehen der Corona-Pandemie leicht zeitversetzt in der Statistik der Todesfälle wider. So sorgte die Infektionswelle im Herbst 2020 noch für 8 872 Gestorbene im Jänner 2021, ehe die Verhängung bundesweiter Maßnahmen zur Eindämmung des Infektionsgeschehens nach den Weihnachtsfeiertagen 2020 („Dritter Lockdown“) in weiterer Folge auch ein Absinken der Sterbefälle im Februar 2021 bewirkten. Erst im Herbst 2021 sorgte die abermals weitgehend unkontrollierte Ausbreitung des Coronavirus für ein sprunghaftes Ansteigen der Todesfälle im November, als mit 9 055 Gestorbenen die meisten Sterbefälle in einem Monat registriert wurden. Auch im Dezember 2021 blieb die Zahl der Sterbefälle (8 962) auf ähnlich hohem Niveau. Berücksichtigt man die unterschiedlich lange Dauer der einzelnen Monate, so verstarben im Jänner durchschnittlich 286 Personen pro Tag, während es im November 302 und im Dezember 289 waren. Mit 346 Verstorbenen gab es die meisten Todesfälle an einem einzelnen Tag am 1. Dezember 2021 – um 61 weniger als am 11. Dezember 2020, jenem Tag mit den meisten Sterbefällen (407) im Jahr 2020 (Grafik 11).

So wie in den meisten Jahren gab es auch 2021 im Sommerhalbjahr weniger Sterbefälle als in der kälteren Jahreszeit. Mit 6 829 Gestorbenen ereigneten sich im Juli 2021 die wenigsten Todesfälle aller Monate. Bezogen auf die Länge der einzelnen Monate gab es im Juli durchschnittlich 220 Sterbefälle pro Tag, während es im Mai 229, im August 230, im Juni 235 und im September 236 waren. Am 4. Juli 2021, dem Tag mit den wenigsten Todesfällen im Jahr 2021, verstarben nur 187 Menschen.

Grafik 11  
**Sterbefälle 2021 nach Ereignismonat**

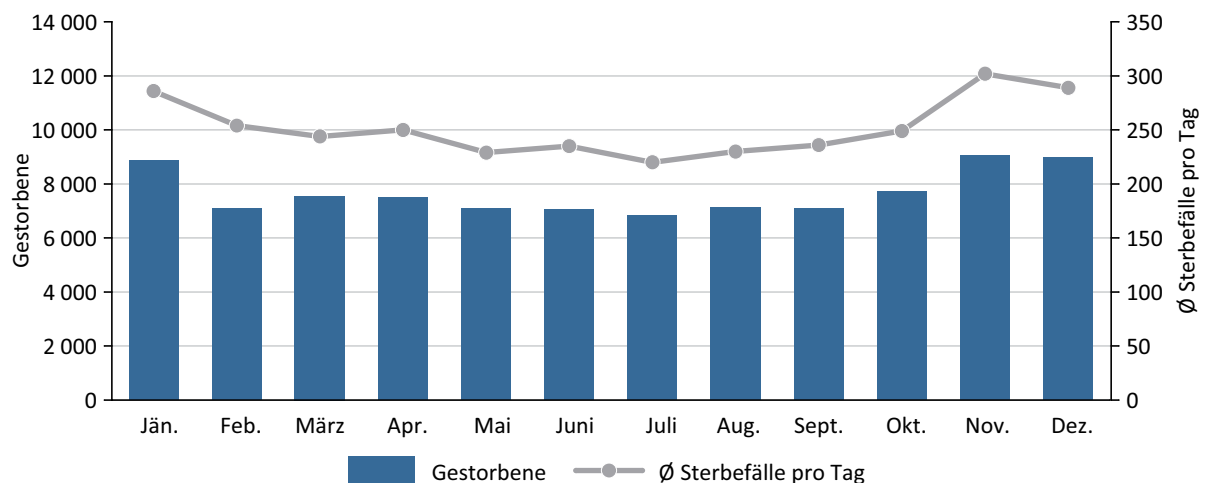

Q: STATISTIK AUSTRIA, Statistik der natürlichen Bevölkerungsbewegung.

## Säuglingssterblichkeit und Totgeburtenrate gesunken

Die Säuglingssterblichkeitsrate (Gestorbene im ersten Lebensjahr bezogen auf 1 000 Lebendgeborene) unterschritt 1997 erstmals den Wert von 5‰ und lag seit 2006 sogar ununterbrochen unter der 4‰-Marke, einem auch im internationalen Vergleich äußerst niedrigen Niveau. 2017 sank die Säuglingssterblichkeit erstmals unter die 3‰-Marke und erreichte 2018 mit 2,70‰ den niedrigsten Wert seit Beginn der Aufzeichnungen. Im Jahr 2021 verstarben insgesamt 235 Säuglinge, was einer Säuglingssterblichkeitsrate von 2,73‰ entsprach. Dies bedeutete sowohl einen Rückgang im Vergleich zum Vorjahr (2020: 3,13‰ bzw. 262 verstorbene Säuglinge) als auch die zweitniedrigste Säuglingssterblichkeit nach dem historischen Minimum im Jahr 2018 (2,70‰ bzw. 250 verstorbene Säuglinge; Übersicht 10).

Weitere 309 Babys kamen 2021 tot zur Welt, wodurch sich eine Totgeburtenrate (Totgeborene auf 1 000 Lebendgeborene) von 3,59‰ ergab. Auch dieser Wert reduzierte sich gegenüber dem Vorjahr (2020: 3,79‰). Ihren historischen Tiefststand erreichte die Totgeburtenrate mit 3,07‰ im Jahr 2019.

## Lebenserwartung durch Corona-Pandemie beeinflusst

Unter den Sterblichkeitsverhältnissen des Jahres 2021 werden neugeborene Knaben im Durchschnitt 78,80 Jahre und neugeborene Mädchen 83,76 Jahre alt (Übersicht 10). Der in der Vergangenheit beobachtbare Trend einer von Jahr zu Jahr gestiegenen Lebenserwartung bei der Geburt fand mit dem Einsetzen der Corona-Pandemie ein vorübergehendes Ende. Von 2019 auf 2020 reduzierte sich die Lebenserwartung für Männer um 0,60 und für Frauen um 0,47 Jahre. Zwischen 2020 und 2021 änderte sich an der Lebenserwartung kaum mehr etwas: Während jene der Männer um weitere 0,14 Jahre zurückging, stieg jene der Frauen bereits wieder minimal um 0,02 Jahre an. Damit entsprach die Lebenserwartung des Jahres 2021 etwa jener des Jahres 2014.

Im langfristigen Trend erhöhte sich die Lebenserwartung seit 1970 für Männer um insgesamt 12,34 Jahre und für Frauen um 10,38 Jahre. Im Durchschnitt der vergangenen fünf Jahrzehnte stieg die Lebenserwartung bei der Geburt pro Dekade somit um beachtliche 2,42 Jahre für Männer bzw. 2,03 Jahre für Frauen. Insbesondere in den 1980er- und 1990er-Jahren fielen die Lebenserwartungsgewinne jedoch deutlich stärker aus, während der Zuwachs an Lebenserwartung in den letzten zehn Jahren (2011–2021) mit 0,72 Jahren bei den Männern bzw. 0,33 Jahren bei den Frauen weit unter dem Durchschnitt lag.

Der Unterschied in der Lebenserwartung zwischen den Geschlechtern verringerte sich seit Beginn der 1970er-Jahre um 1,96 Jahre. Nach den aktuellen Sterblichkeitsverhältnissen des Jahres 2021 leben die Frauen um 4,96 Jahre länger als die Männer. 1970 lag dieser Unterschied noch bei 6,92 Jahren.

Im höheren Erwachsenenalter kam es nach dem deutlichen Rückgang der ferneren Lebenserwartung zwischen 2019 und 2020 nun wieder zu einem geringfügigen Anstieg bei beiden Geschlechtern, wobei dieser bei den Männern etwas höher ausfiel als bei den Frauen. Gegenüber dem Vorjahr erhöhte sich die fernere Lebenserwartung der 65-jährigen Männer um 0,05 und der gleichaltrigen Frauen um 0,01 Jahre. Sie erreichte damit im Jahr 2021 für Männer 17,92 Jahre und für Frauen 21,18 Jahre, was näherungsweise dem Niveau von vor acht Jahren entspricht (2013: 17,94 Jahre für Männer und 21,21 Jahre für Frauen). Unter den gegenwärtigen Sterblichkeitsverhältnissen kann ein 65-jähriger Mann damit rechnen, durchschnittlich 82,92 Jahre alt zu werden, eine 65-jährige Frau 86,18 Jahre.

## 1.6 Ehen und eingetragene Partner:innenschaften

### Gesetzliche Möglichkeiten

Durch die Umsetzung eines Erkenntnisses des Verfassungsgerichtshofs wurde mit Jahresbeginn 2019 erstmals gleichgeschlechtlichen Paaren die Möglichkeit zur Eheschließung eröffnet. Gleichzeitig wurde verschiedengeschlechtlichen Paaren ermöglicht, auch eine eingetragene Partner:innenschaft begründen zu können. Damit haben nun seit dem 1. Jänner 2019 alle Paare, die eine formale, partner:innenschaftliche Bindung eingehen möchten, die Wahl zwischen einer Ehe und einer eingetragenen Partner:innenschaft, unabhängig davon, ob es sich um ein verschieden- oder gleichgeschlechtliches Paar handelt.

Übersicht 11

#### Eheschließungen und Begründungen eingetragener Partner:innenschaften 2019–2021

| Jahre und Geschlecht der Paare     | Insgesamt     | Eheschließungen |                                                               | Begründungen eingetragener Partner:innenschaften |                                 |
|------------------------------------|---------------|-----------------|---------------------------------------------------------------|--------------------------------------------------|---------------------------------|
|                                    |               | zusammen        | darunter:<br>Umwandlung aus eingetragener Partner:innenschaft | zusammen                                         | darunter:<br>Umwandlung aus Ehe |
| <b>Berichtsjahr 2019 insgesamt</b> | <b>47 303</b> | <b>46 034</b>   | <b>193</b>                                                    | <b>1 269</b>                                     | -                               |
| Verschiedengeschlechtlich          | 46 172        | 45 037          | 3                                                             | 1 135                                            | -                               |
| Gleichgeschlechtlich               | 1 131         | 997             | 190                                                           | 134                                              | -                               |
| Männliche Paare                    | 557           | 468             | 85                                                            | 89                                               | -                               |
| Weibliche Paare                    | 574           | 529             | 105                                                           | 45                                               | -                               |
| <b>Berichtsjahr 2020 insgesamt</b> | <b>40 918</b> | <b>39 662</b>   | <b>56</b>                                                     | <b>1 256</b>                                     | -                               |
| Verschiedengeschlechtlich          | 40 223        | 39 050          | 7                                                             | 1 173                                            | -                               |
| Gleichgeschlechtlich               | 695           | 612             | 49                                                            | 83                                               | -                               |
| Männliche Paare                    | 326           | 273             | 22                                                            | 53                                               | -                               |
| Weibliche Paare                    | 369           | 339             | 27                                                            | 30                                               | -                               |
| <b>Berichtsjahr 2021 insgesamt</b> | <b>42 512</b> | <b>41 111</b>   | <b>26</b>                                                     | <b>1 401</b>                                     | -                               |
| Verschiedengeschlechtlich          | 41 777        | 40 479          | 8                                                             | 1 298                                            | -                               |
| Gleichgeschlechtlich               | 735           | 632             | 18                                                            | 103                                              | -                               |
| Männliche Paare                    | 329           | 264             | 7                                                             | 65                                               | -                               |
| Weibliche Paare                    | 406           | 368             | 11                                                            | 38                                               | -                               |

Q: STATISTIK AUSTRIA, Statistik der natürlichen Bevölkerungsbewegung. – Seit 01.01.2019 sind in Österreich gleichgeschlechtliche Ehen und verschiedengeschlechtliche eingetragene Partner:innenschaften zusätzlich zu den bereits vorliegenden gesetzlichen partner:innenschaftlichen Bindungen möglich. – Ab 2015 inkl. Eheschließungen und Begründungen eingetragener Partner:innenschaften im Ausland von Personen mit Hauptwohnsitz in Österreich.

Darüber hinaus können seit 2019 in eingetragener Partner:innenschaft lebende Paare miteinander eine Ehe schließen, ohne dass zuvor ihre eingetragene Partner:innenschaft gerichtlich aufgelöst werden muss, was sozusagen einer Umwandlung der bestehenden Partner:innenschaft in eine Ehe gleichkommt. Ebenso kann ein verheiratetes Paar miteinander eine eingetragene Partner:innenschaft begründen, ohne dass die Ehe zuvor geschieden werden muss.

Im Jahr 2021 gingen insgesamt 42 512 Paare eine formale, partner:innenschaftliche Bindung ein, wobei in 41 111 Fällen eine Ehe geschlossen und in 1 401 Fällen eine eingetragene Partner:innenschaft begründet wurde. Die insgesamt 41 777 verschiedengeschlechtlichen Paare entschieden sich zu 96,9% für eine



Ehe und zu 3,1% für eine eingetragene Partner:innenschaft. Von den 735 gleichgeschlechtlichen Paaren begründeten 14,0% eine eingetragene Partner:innenschaft, während 86,0% den Bund der Ehe schlossen. Männliche Paare tendierten dabei jedoch etwas seltener zur Ehe (80,2%) als weibliche Paare (90,6%).

26 Paare, die zuvor bereits eine eingetragene Partner:innenschaft begründet hatten, schlossen im Jahr 2021 auch die Ehe, womit es also zu einer Umwandlung der eingetragenen Partner:innenschaft in eine Ehe kam. Mehrheitlich handelte es sich dabei um gleichgeschlechtliche Paare, wobei elf weibliche und sieben männliche Paare ihre bestehende eingetragene Partner:innenschaft in eine Ehe umwandelten. Darüber hinaus gab es auch acht verschiedengeschlechtliche Paare, die zuvor in einer gemeinsamen eingetragenen Partner:innenschaft lebten und dann 2021 auch noch heirateten (Übersicht 11).

## Zahl der Eheschließungen ging markant zurück

Im Berichtsjahr 2021 wurden insgesamt 41 111 Ehen geschlossen, was einem mäßigen Anstieg um 1 449 Trauungen gegenüber dem vorangegangenen Jahr (39 662 Eheschließungen) entsprach, zugleich aber weiterhin ein deutliches Minus gegenüber dem Niveau vor Beginn der Corona-Pandemie (2019: 46 034) bedeutete. Die etwas niedrigere Zahl an Eheschließungen seit 2020 dürfte auch den Maßnahmen zur Eindämmung der Corona-Pandemie geschuldet gewesen sein, da für Hochzeitsfeiern zumindest temporäre Beschränkungen der maximal zulässigen Personenzahl sowie die Pflicht zum Tragen eines Mund-Nasen-Schutzes verordnet wurden, weshalb wohl einige trauungswillige Paare ihre geplante Hochzeit auf einen späteren Zeitpunkt verschoben haben (Übersicht 12 und Grafik 12).

Übersicht 12

### Eheschließungen 2011–2021 (ausgewählte Indikatoren)

| Merkmale                                         | 2011   | 2012   | 2013   | 2014   | 2015   | 2016   | 2017   | 2018   | 2019   | 2020   | 2021   |
|--------------------------------------------------|--------|--------|--------|--------|--------|--------|--------|--------|--------|--------|--------|
| <b>Eheschließungen</b>                           |        |        |        |        |        |        |        |        |        |        |        |
| <b>insgesamt</b>                                 | 36 426 | 38 592 | 36 140 | 37 458 | 44 502 | 44 890 | 44 981 | 46 468 | 46 034 | 39 662 | 41 111 |
| je 1 000 der Bevölkerung                         | 4,3    | 4,6    | 4,3    | 4,4    | 5,2    | 5,1    | 5,1    | 5,3    | 5,2    | 4,4    | 4,6    |
| <b>Mittleres Heiratsalter (Median) in Jahren</b> |        |        |        |        |        |        |        |        |        |        |        |
| des Bräutigams                                   | 34,6   | 34,6   | 34,5   | 34,6   | 34,8   | 34,8   | 35,0   | 35,1   | 35,5   | 35,6   | 35,2   |
| der Braut                                        | 31,3   | 31,5   | 31,5   | 31,8   | 32,0   | 32,2   | 32,3   | 32,5   | 32,8   | 33,0   | 32,7   |
| <b>Anzahl der Vor-Ehen</b>                       |        |        |        |        |        |        |        |        |        |        |        |
| Beide Personen ohne Vor-Ehe                      | 24 028 | 25 977 | 24 546 | 25 633 | 30 489 | 31 114 | 31 110 | 32 225 | 32 007 | 27 780 | 29 476 |
| Anteil in %                                      | 66,0   | 67,3   | 67,9   | 68,4   | 68,5   | 69,3   | 69,2   | 69,3   | 69,5   | 70,0   | 71,7   |
| Eine Person ohne Vor-Ehe                         | 7 086  | 7 241  | 6 624  | 6 788  | 8 166  | 7 934  | 8 077  | 8 206  | 8 102  | 6 740  | 6 803  |
| Anteil in %                                      | 19,5   | 18,8   | 18,3   | 18,1   | 18,3   | 17,7   | 18,0   | 17,7   | 17,6   | 17,0   | 16,5   |
| Keine Person ohne Vor-Ehe                        | 5 312  | 5 374  | 4 970  | 5 037  | 5 847  | 5 842  | 5 794  | 6 037  | 5 925  | 5 142  | 4 832  |
| Anteil in %                                      | 14,6   | 13,9   | 13,8   | 13,4   | 13,1   | 13,0   | 12,9   | 13,0   | 12,9   | 13,0   | 11,8   |
| <b>Familienstand der Brautleute</b>              |        |        |        |        |        |        |        |        |        |        |        |
| Beide Personen ledig                             | 24 028 | 25 977 | 24 545 | 25 633 | 30 487 | 31 111 | 31 104 | 32 216 | 31 676 | 27 653 | 29 381 |
| Anteil in %                                      | 66,0   | 67,3   | 67,9   | 68,4   | 68,5   | 69,3   | 69,1   | 69,3   | 68,8   | 69,7   | 71,5   |
| Eine Person ledig                                | 7 086  | 7 241  | 6 625  | 6 788  | 8 167  | 7 933  | 8 082  | 8 210  | 8 088  | 6 740  | 6 822  |
| Anteil in %                                      | 19,5   | 18,8   | 18,3   | 18,1   | 18,4   | 17,7   | 18,0   | 17,7   | 17,6   | 17,0   | 16,6   |
| Keine Person ledig                               | 5 312  | 5 374  | 4 970  | 5 037  | 5 848  | 5 846  | 5 795  | 6 042  | 6 270  | 5 269  | 4 908  |
| Anteil in %                                      | 14,6   | 13,9   | 13,8   | 13,4   | 13,1   | 13,0   | 12,9   | 13,0   | 13,6   | 13,3   | 11,9   |

| Merkmale                                                        | 2011        | 2012        | 2013        | 2014        | 2015        | 2016        | 2017        | 2018        | 2019        | 2020        | 2021        |
|-----------------------------------------------------------------|-------------|-------------|-------------|-------------|-------------|-------------|-------------|-------------|-------------|-------------|-------------|
| <b>Staatsangehörigkeit der Brautleute</b>                       |             |             |             |             |             |             |             |             |             |             |             |
| Beide Personen                                                  |             |             |             |             |             |             |             |             |             |             |             |
| Österreich                                                      | 27 491      | 29 661      | 27 125      | 28 243      | 31 130      | 31 538      | 31 375      | 32 652      | 32 018      | 28 855      | 28 730      |
| Anteil in %                                                     | 75,5        | 76,9        | 75,1        | 75,4        | 70,0        | 70,3        | 69,8        | 70,3        | 69,6        | 72,8        | 69,9        |
| Eine Person Österreich                                          | 6 872       | 6 825       | 6 721       | 6 716       | 10 132      | 9 881       | 10 105      | 10 367      | 10 498      | 8 212       | 9 156       |
| Anteil in %                                                     | 18,9        | 17,7        | 18,6        | 17,9        | 22,8        | 22,0        | 22,5        | 22,3        | 22,8        | 20,7        | 22,3        |
| Keine Person Österreich                                         | 2 063       | 2 106       | 2 294       | 2 499       | 3 240       | 3 471       | 3 501       | 3 449       | 3 518       | 2 595       | 3 225       |
| Anteil in %                                                     | 5,7         | 5,5         | 6,3         | 6,7         | 7,3         | 7,7         | 7,8         | 7,4         | 7,6         | 6,5         | 7,8         |
| <b>Auf 1 000 Männer gleichen Alters entfallen ... Erst-Ehen</b> |             |             |             |             |             |             |             |             |             |             |             |
| 15 bis unter 20 Jahre                                           | 0,7         | 0,7         | 0,7         | 0,6         | 0,6         | 0,6         | 0,5         | 0,5         | 0,5         | 0,3         | 0,4         |
| 20 bis unter 25 Jahre                                           | 10,1        | 10,1        | 9,5         | 9,5         | 11,1        | 10,7        | 10,5        | 10,5        | 10,2        | 8,0         | 9,0         |
| 25 bis unter 30 Jahre                                           | 25,7        | 27,0        | 24,8        | 25,0        | 28,5        | 28,5        | 27,8        | 28,5        | 27,8        | 23,4        | 24,8        |
| 30 bis unter 35 Jahre                                           | 29,4        | 31,4        | 29,5        | 29,7        | 33,7        | 33,6        | 32,9        | 34,3        | 32,7        | 28,6        | 30,8        |
| 35 bis unter 40 Jahre                                           | 17,3        | 18,2        | 17,5        | 18,0        | 21,8        | 21,3        | 21,2        | 21,7        | 20,9        | 18,5        | 18,9        |
| 40 bis unter 45 Jahre                                           | 7,4         | 8,7         | 7,8         | 8,7         | 10,3        | 10,7        | 11,2        | 11,4        | 11,5        | 9,9         | 9,9         |
| 45 bis unter 50 Jahre                                           | 3,1         | 3,8         | 3,6         | 4,0         | 5,2         | 5,4         | 5,6         | 5,9         | 6,5         | 5,5         | 5,6         |
| 50 Jahre und älter                                              | 0,6         | 0,7         | 0,7         | 0,8         | 1,1         | 1,1         | 1,2         | 1,3         | 1,5         | 1,4         | 1,4         |
| <b>Männliche Gesamt-<br/>erstheiratsrate<sup>1</sup></b>        | <b>46,9</b> | <b>49,9</b> | <b>46,7</b> | <b>47,7</b> | <b>55,5</b> | <b>55,3</b> | <b>54,7</b> | <b>56,2</b> | <b>54,9</b> | <b>46,9</b> | <b>49,5</b> |
| <b>Mittleres Erstheirats-<br/>alter in Jahren (Median)</b>      | <b>32,0</b> | <b>32,2</b> | <b>32,2</b> | <b>32,4</b> | <b>32,6</b> | <b>32,6</b> | <b>32,7</b> | <b>32,8</b> | <b>33,0</b> | <b>33,3</b> | <b>33,1</b> |
| <b>Auf 1 000 Frauen gleichen Alters entfallen ... Erst-Ehen</b> |             |             |             |             |             |             |             |             |             |             |             |
| 15 bis unter 20 Jahre                                           | 3,0         | 3,1         | 2,9         | 2,7         | 3,3         | 2,9         | 2,6         | 2,5         | 2,6         | 1,6         | 1,7         |
| 20 bis unter 25 Jahre                                           | 18,5        | 18,8        | 17,5        | 17,0        | 19,9        | 20,0        | 19,4        | 19,6        | 19,2        | 16,0        | 17,4        |
| 25 bis unter 30 Jahre                                           | 34,1        | 35,7        | 32,9        | 33,8        | 37,9        | 37,7        | 37,2        | 38,4        | 36,8        | 31,9        | 33,6        |
| 30 bis unter 35 Jahre                                           | 25,9        | 28,2        | 26,2        | 27,4        | 32,2        | 31,8        | 31,6        | 32,5        | 31,7        | 28,2        | 30,1        |
| 35 bis unter 40 Jahre                                           | 11,5        | 12,8        | 12,0        | 12,8        | 15,7        | 16,5        | 16,5        | 17,2        | 17,4        | 14,8        | 15,4        |
| 40 bis unter 45 Jahre                                           | 4,3         | 4,9         | 4,8         | 5,2         | 6,5         | 6,9         | 7,2         | 7,8         | 8,2         | 6,9         | 7,4         |
| 45 bis unter 50 Jahre                                           | 2,0         | 2,4         | 2,2         | 2,6         | 3,5         | 3,4         | 3,8         | 4,0         | 4,5         | 4,0         | 3,9         |
| 50 Jahre und älter                                              | 0,3         | 0,4         | 0,4         | 0,4         | 0,6         | 0,6         | 0,7         | 0,7         | 0,9         | 0,8         | 0,8         |
| <b>Weibliche Gesamt-<br/>erstheiratsrate<sup>1</sup></b>        | <b>49,5</b> | <b>52,8</b> | <b>49,1</b> | <b>50,7</b> | <b>59,4</b> | <b>59,4</b> | <b>59,0</b> | <b>60,8</b> | <b>60,0</b> | <b>51,5</b> | <b>54,7</b> |
| <b>Mittleres Erstheirats-<br/>alter in Jahren (Median)</b>      | <b>29,5</b> | <b>29,8</b> | <b>29,8</b> | <b>30,0</b> | <b>30,3</b> | <b>30,3</b> | <b>30,4</b> | <b>30,6</b> | <b>30,8</b> | <b>31,0</b> | <b>31,0</b> |
| <b>Gemeinsame Wohnadresse vor der Eheschließung</b>             |             |             |             |             |             |             |             |             |             |             |             |
| Ja                                                              | 26 038      | 28 181      | 26 600      | 27 682      | 32 860      | 33 245      | 33 245      | 34 440      | 34 314      | 30 079      | 31 141      |
| Anteil in %                                                     | 71,5        | 73,0        | 73,6        | 73,9        | 73,8        | 74,1        | 73,9        | 74,1        | 74,5        | 75,8        | 75,7        |
| Nein                                                            | 10 388      | 10 411      | 9 540       | 9 776       | 11 642      | 11 645      | 11 736      | 12 028      | 11 720      | 9 583       | 9 970       |
| Anteil in %                                                     | 28,5        | 27,0        | 26,4        | 26,1        | 26,2        | 25,9        | 26,1        | 25,9        | 25,5        | 24,2        | 24,3        |

Q: STATISTIK AUSTRIA, Statistik der natürlichen Bevölkerungsbewegung. – Ab 2015 inkl. im Ausland geschlossene Ehen von Personen mit Hauptwohnsitz in Österreich. Ab 2018 inkl. Eheschließungen gleichgeschlechtlicher Paare und ab 2019 inkl. Umwandlungen von eingetragenen Partner:innenschaften in Ehen.

1) Summe aus altersspezifischen Erstheiratsraten bis zum Alter von 50 Jahren.

Ein Vergleich mit den Jahren vor 2015 ist nur eingeschränkt möglich, da – ebenso wie bei den Geburten – auch bei der Statistik der Eheschließungen eine Ausweitung der Datengrundlage durch die Einführung des Zentralen Personenstandsregisters (ZPR) für einen Bruch in der Zeitreihe sorgt.

So werden seit dem Berichtsjahr 2015 auch im Ausland geschlossene Ehen von Brautleuten mit Hauptwohnsitz in Österreich erfasst. 2021 traf dies auf insgesamt 2 814 Ehen zu, womit 6,8% aller Trauungen im Ausland erfolgten. Damit stieg die Zahl der Auslands-Ehen im Vergleich zum von internationalen Reisebeschränkungen geprägten ersten Jahr der Corona-Pandemie wieder deutlich an (2020: 2 008 Ehen bzw. 5,1%), blieb allerdings noch unter dem Niveau von vor der Pandemie zurück (2019: 3 581 Ehen bzw. 7,8%).

Grafik 12

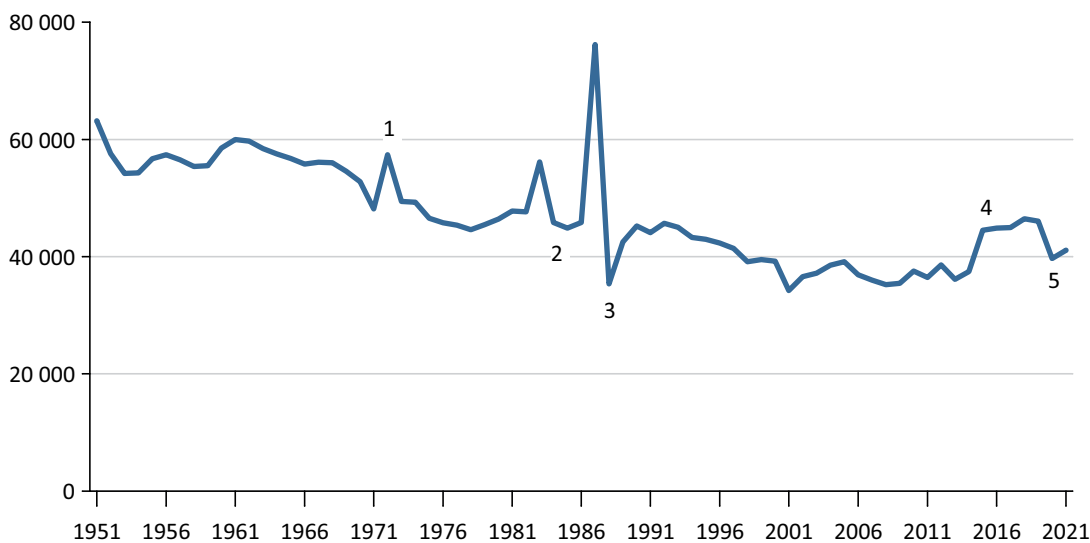
**Eheschließungen 1951–2021**

Q: STATISTIK AUSTRIA, Statistik der natürlichen Bevölkerungsbewegung.

- 1) Einführung der Heiratsbeihilfe für Erstvermählte mit 01.01.1972 (Umwandlung der vormaligen Steuererleichterung bei Hausstandsgründung).
- 2) Wegfall der steuerlichen Absetzmöglichkeit der Mitgift und Gerüchte über die Abschaffung der Heiratsbeihilfe mit 01.01.1984 (tatsächlich wurde die Heiratsbeihilfe unverändert beibehalten).
- 3) Endgültige Abschaffung der Heiratsbeihilfe mit 01.01.1988.
- 4) Ab 2015 inkl. im Ausland geschlossene Ehen von Personen mit Hauptwohnsitz in Österreich.
- 5) Beginn der Maßnahmen zur Eindämmung der Corona Pandemie.

Darüber hinaus werden seit 2015 auch alle Trauungen statistisch gezählt, bei denen zumindest eine der beiden heiratenden Personen einen Hauptwohnsitz in Österreich gemeldet hat. In der Vergangenheit wurden Ehen, bei denen nur die Frau, nicht aber der Mann in Österreich wohnhaft waren, nur dann gezählt, wenn beide österreichische Staatsangehörige waren.

Im Jahresverlauf der Eheschließungen (Grafik 13) zeigt sich, dass im Frühling wieder deutlich mehr Hochzeiten stattfanden als im Vorjahr, als es zu dieser Jahreszeit noch mehr Corona-Einschränkungen gab. Im April gaben sich 2 072 Paare das Ja-Wort (2020: 842 Hochzeiten), im Mai waren es 4 193 Paare (2020: 3 184 Hochzeiten).

Die meisten Trauungen des Jahres 2021 fanden im Hochsommer statt, wobei es im Juli 6 584 und im August noch etwas mehr (6 618) Hochzeiten waren. Die beiden häufigsten Hochzeitstage im Jahr 2021 waren der 21. August (1 287 Ehen) und der 28. August (8 65), die beide auf einen Samstag fielen.

Grafik 13

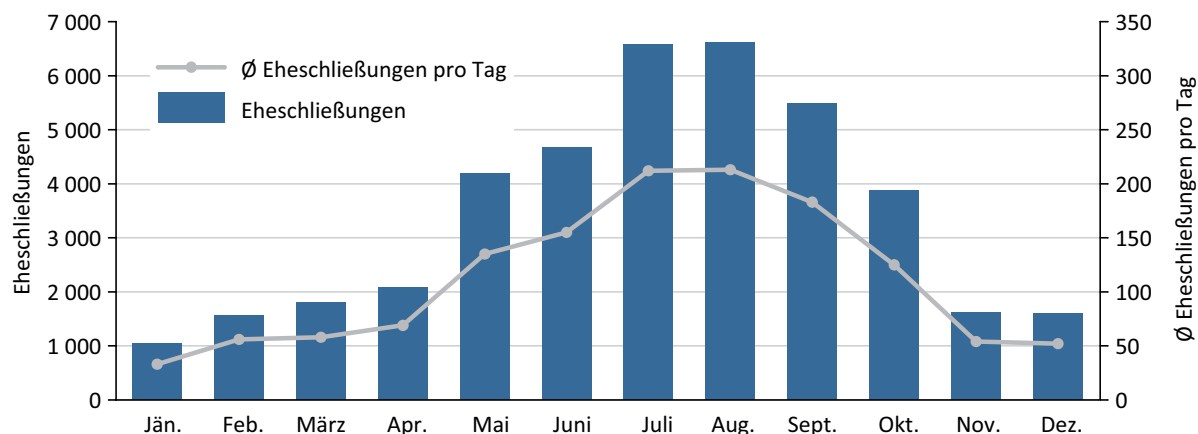
**Eheschließungen 2021 nach Ereignismonat**

Q: STATISTIK AUSTRIA, Statistik der natürlichen Bevölkerungsbewegung.

Bei etwa sieben Zehntel aller Eheschließungen des Jahres 2021 (insgesamt 29 476 Fälle bzw. 71,7%) handelte es sich um beiderseitige Erst-Ehen, das heißt, beide Brautleute waren zuvor noch nie verheiratet. Bei 6 803 Trauungen (16,5%) war eine Person noch nie verheiratet, während es für die andere Person eine Wiederverheiratung war. In 4 832 Fällen (11,8%) heirateten beide zum wiederholten Mal (Übersicht 12).

Im Jahr 2021 lag die Zahl der Eheschließungen zwischen zwei österreichischen Staatsangehörigen bei 28 730 (69,9% aller Eheschließungen). In 9 156 Fällen wurde die Ehe zwischen einer österreichischen und einer nichtösterreichischen Person geschlossen. Außerdem fanden 2021 insgesamt 3 225 Trauungen zwischen zwei nichtösterreichischen Staatsangehörigen statt, was einem Anteil von 7,8% an allen geschlossenen Ehen entsprach.

Gut drei Viertel aller Eheschließenden des Jahres 2021 (75,7% bzw. 31 141 Paare) lebten bereits vor der Trauung an einer gemeinsamen Wohnadresse. Dieser Anteil lag rund vier Prozentpunkte über dem Wert von vor zehn Jahren (2011: 71,5%).

Das mittlere Erstheiratsalter (Übersicht 12) betrug 2021 bei den Männern 33,1 Jahre und bei den Frauen 31,0 Jahre. Seit Mitte der 1970er-Jahre, als der Trend zu biographisch immer früheren Eheschließungen seinen Höhepunkt erreicht hatte (mittleres Erstheiratsalter 1975: 24,4 Jahre bei den Männern und 21,4 Jahre bei den Frauen), stieg das mittlere Erstheiratsalter somit um rund neun bis zehn Jahre an.

**Scheidungsanzahl so niedrig wie zuletzt Ende der 1980er-Jahre**

Im Jahr 2021 wurden insgesamt 14 510 Ehen rechtskräftig geschieden, um nur 360 weniger als im Vorjahr, aber um 1 809 weniger als 2019 (2020: 14 870; 2019: 16 319 Scheidungen). Damit wurde 2021 die niedrigste Zahl an Scheidungen seit Ende der 1980er-Jahre registriert (Übersicht 13).

Zusätzlich zu den von den Gerichten gemeldeten Daten über rechtskräftige Ehescheidungen wurden im Berichtsjahr 2018 erstmals auch die aus dem Zentralen Personenstandsregister übermittelten Angaben über Ehelösungen für die Erstellung der Scheidungsstatistik herangezogen, sodass seit dem Berichtsjahr 2018 erstmals auch im Ausland geschiedene Ehen von Paaren mit Hauptwohnsitz in Österreich gezählt wurden. 2021 traf dies auf insgesamt 252 Ehescheidungen zu (2020: 192), womit 1,7% aller Scheidungen im Ausland erfolgten.

Grafik 14

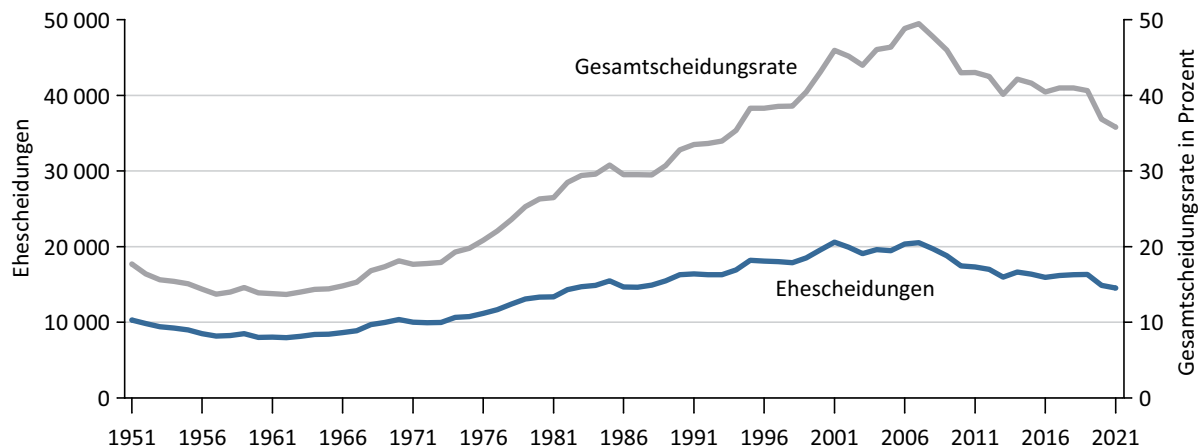
**Ehescheidungen 1951–2021**

Q: STATISTIK AUSTRIA, Statistik der Ehescheidungen.

Die Gesamtscheidungsrate, die besagt, wie viele Ehen geschieden werden würden, wenn die (nach der Ehedauer differenzierten) Scheidungswahrscheinlichkeiten des Jahres 2021 in Zukunft unverändert blieben, lag 2021 bei 35,8% und somit auf ähnlichem Niveau wie Mitte der 1990er-Jahre. Im Vorjahr war sie noch auf einem etwas höheren Niveau (2020: 36,9%), im Vergleich zu 2019 (40,6%) ging die Gesamtscheidungsrate aber um fast fünf Prozentpunkte zurück (Übersicht 13 und Grafik 14).

Die mittlere Dauer (Median) der im Jahr 2021 geschiedenen Ehen entsprach mit 10,6 Jahren dem Niveau der letzten Jahre. Insgesamt bestand damit genau die Hälfte aller geschiedenen Ehen länger als 10,6 Jahre, während die andere Hälfte bereits früher geschieden wurde. Knapp ein Viertel aller Scheidungen (23,6%) erfolgte bereits innerhalb der ersten fünf Ehejahre, aber auch Scheidungen von Paaren, die schon sehr lange verheiratet waren, sind keine Seltenheit: 13,8% der im Jahr 2021 geschiedenen Paare waren bereits mindestens 25 Jahre verheiratet.

Das durchschnittliche Scheidungsalter der Männer war 45,8 Jahre, jenes der Frauen 42,5 Jahre. Es lag damit bei Männern 2,1 Jahre über dem vor zehn Jahren verzeichneten Wert, bei Frauen waren es 1,3 Jahre (2011: Männer 43,8; Frauen 41,1 Jahre).

Insgesamt blieben 35,9% aller 2021 geschiedenen Ehen (5 214 Fälle) kinderlos. Aus 3 465 Ehen (23,9%) war je ein Kind hervorgegangen, aus 4 319 (29,8%) zwei Kinder und aus 1512 (10,4%) drei oder mehr Kinder. Die Scheidungen des Jahres 2021 betrafen in Summe 11 834 Minderjährige unter 18 Jahren, darunter 3 097 Kinder unter sechs Jahren. Im Schnitt hatten die geschiedenen Paare 1,18 Kinder aller Altersstufen (Übersicht 13).

## Übersicht 13

**Ehescheidungen 2011–2021 (ausgewählte Indikatoren)**

| Merkmale                                                               | 2011          | 2012          | 2013          | 2014          | 2015          | 2016          | 2017          | 2018          | 2019          | 2020          | 2021          |
|------------------------------------------------------------------------|---------------|---------------|---------------|---------------|---------------|---------------|---------------|---------------|---------------|---------------|---------------|
| <b>Ehescheidungen</b>                                                  |               |               |               |               |               |               |               |               |               |               |               |
| <b>insgesamt</b>                                                       | <b>17 295</b> | <b>17 006</b> | <b>15 958</b> | <b>16 647</b> | <b>16 351</b> | <b>15 919</b> | <b>16 180</b> | <b>16 304</b> | <b>16 319</b> | <b>14 870</b> | <b>14 510</b> |
| je 1 000 der Bevölkerung                                               | 2,1           | 2,0           | 1,9           | 1,9           | 1,9           | 1,8           | 1,8           | 1,8           | 1,8           | 1,7           | 1,6           |
| <b>Scheidungen nach Ehedauer</b>                                       |               |               |               |               |               |               |               |               |               |               |               |
| Unter 5 Jahre                                                          | 4 071         | 3 953         | 3 793         | 3 997         | 3 878         | 3 743         | 3 988         | 3 992         | 4 075         | 3 510         | 3 419         |
| 5 bis unter 10 Jahre                                                   | 4 173         | 4 184         | 3 764         | 3 912         | 3 761         | 3 643         | 3 719         | 3 780         | 3 775         | 3 602         | 3 507         |
| 10 bis unter 15 Jahre                                                  | 2 836         | 2 643         | 2 513         | 2 655         | 2 758         | 2 760         | 2 648         | 2 703         | 2 722         | 2 536         | 2 385         |
| 15 bis unter 20 Jahre                                                  | 2 315         | 2 272         | 2 166         | 2 110         | 2 110         | 2 070         | 2 084         | 1 990         | 2 001         | 1 828         | 1 814         |
| 20 bis unter 25 Jahre                                                  | 1 767         | 1 853         | 1 529         | 1 740         | 1 618         | 1 540         | 1 611         | 1 554         | 1 545         | 1 393         | 1 378         |
| 25 Jahre und länger                                                    | 2 133         | 2 101         | 2 193         | 2 233         | 2 226         | 2 163         | 2 130         | 2 285         | 2 201         | 2 001         | 2 007         |
| <b>Mittlere Ehedauer</b>                                               |               |               |               |               |               |               |               |               |               |               |               |
| <b>in Jahren (Median)</b>                                              | <b>10,7</b>   | <b>10,6</b>   | <b>10,7</b>   | <b>10,7</b>   | <b>10,9</b>   | <b>10,9</b>   | <b>10,7</b>   | <b>10,6</b>   | <b>10,5</b>   | <b>10,6</b>   | <b>10,6</b>   |
| <b>Scheidungen nach Ehedauer auf 1 000 Eheschließungen<sup>1</sup></b> |               |               |               |               |               |               |               |               |               |               |               |
| Unter 5 Jahre                                                          | 113,1         | 109,4         | 103,6         | 108,0         | 104,0         | 97,9          | 100,4         | 96,0          | 92,4          | 77,5          | 76,0          |
| 5 bis unter 10 Jahre                                                   | 111,2         | 111,1         | 100,9         | 106,5         | 103,4         | 100,6         | 102,0         | 102,7         | 101,9         | 94,8          | 88,9          |
| 10 bis unter 15 Jahre                                                  | 71,9          | 69,6          | 67,1          | 71,3          | 74,1          | 73,6          | 70,4          | 72,6          | 74,1          | 69,9          | 65,9          |
| 15 bis unter 20 Jahre                                                  | 52,6          | 52,5          | 51,2          | 51,0          | 52,1          | 52,5          | 54,9          | 53,3          | 53,9          | 49,2          | 48,4          |
| 20 bis unter 25 Jahre                                                  | 37,0          | 40,2          | 34,8          | 39,0          | 36,5          | 35,1          | 37,2          | 36,8          | 37,5          | 34,4          | 35,0          |
| 25 Jahre und länger                                                    | 44,2          | 42,3          | 43,7          | 45,5          | 46,0          | 44,9          | 44,9          | 48,4          | 47,0          | 43,0          | 43,5          |
| <b>Gesamtscheidungsrate<sup>2</sup></b>                                | <b>43,0</b>   | <b>42,5</b>   | <b>40,1</b>   | <b>42,1</b>   | <b>41,6</b>   | <b>40,5</b>   | <b>41,0</b>   | <b>41,0</b>   | <b>40,6</b>   | <b>36,9</b>   | <b>35,8</b>   |
| <b>Durchschnittsalter bei der Scheidung in Jahren (arithm. Mittel)</b> |               |               |               |               |               |               |               |               |               |               |               |
| Männer                                                                 | 43,8          | 44,3          | 44,5          | 44,9          | 45,1          | 45,3          | 45,3          | 45,6          | 45,3          | 45,8          | 45,8          |
| Frauen                                                                 | 41,1          | 41,3          | 41,7          | 42,0          | 42,1          | 42,3          | 42,3          | 42,5          | 42,1          | 42,8          | 42,5          |
| <b>Kinderzahl der geschiedenen Ehen</b>                                |               |               |               |               |               |               |               |               |               |               |               |
| Kein Kind                                                              | 6 535         | 6 296         | 6 001         | 6 250         | 6 034         | 5 998         | 6 000         | 6 123         | 6 178         | 5 391         | 5 214         |
| in % der Ehescheidungen                                                | 37,8          | 37,0          | 37,6          | 37,5          | 36,9          | 37,7          | 37,1          | 37,6          | 37,9          | 36,3          | 35,9          |
| 1 Kind                                                                 | 4 291         | 4 285         | 3 883         | 4 028         | 4 018         | 3 777         | 3 960         | 3 912         | 3 858         | 3 638         | 3 465         |
| 2 Kinder                                                               | 4 805         | 4 755         | 4 554         | 4 714         | 4 718         | 4 562         | 4 669         | 4 609         | 4 740         | 4 343         | 4 319         |
| 3 und mehr Kinder                                                      | 1 664         | 1 670         | 1 520         | 1 655         | 1 581         | 1 582         | 1 551         | 1 660         | 1 543         | 1 498         | 1 512         |
| <b>Durchschnittliche Kinderzahl</b>                                    | <b>1,12</b>   | <b>1,14</b>   | <b>1,13</b>   | <b>1,14</b>   | <b>1,14</b>   | <b>1,14</b>   | <b>1,14</b>   | <b>1,14</b>   | <b>1,13</b>   | <b>1,16</b>   | <b>1,18</b>   |
| <b>Von Scheidungen betroffene Kinder</b>                               |               |               |               |               |               |               |               |               |               |               |               |
| Betroffene Kinder insgesamt                                            | 19 451        | 19 334        | 18 070        | 18 960        | 18 686        | 18 121        | 18 425        | 18 639        | 18 474        | 17 236        | 17 111        |
| Darunter:                                                              |               |               |               |               |               |               |               |               |               |               |               |
| unter 6 Jahren                                                         | 3 396         | 3 651         | 3 090         | 3 377         | 3 296         | 3 190         | 3 193         | 3 323         | 3 341         | 3 078         | 3 097         |
| unter 10 Jahren                                                        | 6 764         | 6 987         | 6 214         | 6 669         | 6 698         | 6 359         | 6 516         | 6 911         | 6 819         | 6 405         | 6 250         |
| unter 18 Jahren                                                        | 13 347        | 13 278        | 12 201        | 12 646        | 12 621        | 12 218        | 12 506        | 12 927        | 12 823        | 12 037        | 11 834        |

Q: STATISTIK AUSTRIA, Statistik der Ehescheidungen. – Ab 2018 inkl. im Ausland erfolgte Ehescheidungen von Personen mit Hauptwohnsitz in Österreich.

1) Ehescheidungen bezogen auf jene Eheschließungsjahrgänge aus denen sie stammen. – 2) Summe der einjährigen ehedauer-spezifischen Scheidungsraten in Prozent.

## Eingetragene Partner:innenschaften – Begründungen

Seit dem 1. Jänner 2010 besteht in Österreich für gleichgeschlechtliche Lebensgemeinschaften die Möglichkeit einer Eintragung ihrer Partner:innenschaft bei den Bezirksverwaltungsbehörden. Von dieser gesetzlichen Regelung machten in den ersten neun Jahren seit Bestehen insgesamt 4 187 Paare (davon 2 340 männliche und 1 847 weibliche) Gebrauch, wobei es im Jahr der Einführung zu einem Höchststand von 705 Partner:innenschaftsbegründungen kam, der bis 2018 nicht mehr überschritten wurde (Übersicht 14).

2019 wirkten sich die bereits beschriebenen gesetzlichen Änderungen zu Eheschließungen für gleichgeschlechtliche Paare auch deutlich auf die Zahl der eingetragenen Partner:innenschaften aus: So entschieden sich in diesem Jahr nur mehr 134 gleichgeschlechtliche Paare (89 männliche und 45 weibliche Paare) für eine eingetragene Partner:innenschaft, 2021 waren es 103 (65 männliche und 38 weibliche). Da jedoch 2019 auch 1 135 verschiedengeschlechtliche Paare von der neuen Möglichkeit, eine eingetragene Partner:innenschaft begründen zu können, Gebrauch machten, erreichte die Gesamtzahl aller Begründungen eingetragener Partner:innenschaften damals mit 1 269 einen neuen Höchststand. Im Jahr 2021 stieg die Zahl verschiedengeschlechtlicher Paare, die sich für eine eingetragene Partner:innenschaft entschieden haben auf 1 298 weiter an (2020: 1 173), wodurch sich in Summe 1 401 Partner:innenschaftsbegründungen ergaben. Das waren um 145 mehr als im Vorjahr.

Ebenso wie bei den Eheschließungen gibt es auch in der Zeitreihe der eingetragenen Partner:innenschaften ab 2015 einen Zeitreihenbruch durch die zusätzliche Erfassung von im Ausland begründeten Partner:innenschaften (zwölf Fälle im Berichtsjahr 2021) sowie die definitorische Ausweitung auf Partner:innenschaften, bei denen nur der zweite eingetragene Partner bzw. die zweite eingetragene Partnerin einen Hauptwohnsitz in Österreich hat und nicht beide die österreichische Staatsangehörigkeit besitzen.

Am häufigsten begründeten Personen im Alter zwischen 30 und 49 Jahren eine eingetragene Partner:innenschaft. Nicht ganz die Hälfte (44,2%) aller eingetragenen Partner:innen des Jahres 2021 waren in dieser Altersgruppe. Knapp zwei Fünftel (39,7%) waren 50 Jahre oder älter, während 16,1% jünger als 30 Jahre waren.

## Eingetragene Partner:innenschaften – Auflösungen

Das 2010 in Kraft getretene Eingetragene-Partnerschafts-Gesetz (EPG) regelt in weiterer Folge auch die Auflösung eingetragener Partner:innenschaften durch eine gerichtliche Auflösungsentscheidung. Dies kam seit dem Jahr 2010 insgesamt 685 Mal (bei 323 männlichen und 438 weiblichen Paaren sowie bei 35 verschiedengeschlechtlichen Paaren) vor, wobei sich die Zahl der aufgelösten Partner:innenschaften seit 2010 (nur ein einziger Fall) bis 2019 (121 Fälle) deutlich erhöhte. Im Jahr 2021 wurden insgesamt 111 Partner:innenschaften aufgelöst, um drei weniger als im Jahr zuvor (2020: 108) (Übersicht 14).

Von den insgesamt 111 gerichtlichen Auflösungen eingetragener Partner:innenschaften des Jahres 2021 betrafen 35 männliche und 53 weibliche Paare sowie 23 verschiedengeschlechtliche Paare. Gegenüber dem Vorjahr erhöhte sich die Zahl der gerichtlichen Auflösungen eingetragener Partner:innenschaften bei verschiedengeschlechtlichen Paaren, während jene bei gleichgeschlechtlichen Paaren rückläufig war.

Ebenso wie bei den Ehescheidungen sind in dieser Statistik seit 2018 auch im Ausland aufgelöste Partner:innenschaften von Personen mit Hauptwohnsitz in Österreich berücksichtigt worden. Dies betraf 2021 nur einen einzigen Fall. Im Vorjahr waren es vier Fälle, 2018 und 2019 jeweils ein Fall.

## Übersicht 14

**Eingetragene Partner:innenschaften – Begründungen und Auflösungen 2011–2021**

| Geschlecht und Alter der Partner:innen                      | 2011       | 2012       | 2013       | 2014       | 2015       | 2016       | 2017       | 2018       | 2019         | 2020         | 2021         |
|-------------------------------------------------------------|------------|------------|------------|------------|------------|------------|------------|------------|--------------|--------------|--------------|
| <b>Begründungen</b>                                         |            |            |            |            |            |            |            |            |              |              |              |
| <b>Begründungen insgesamt</b>                               | <b>433</b> | <b>386</b> | <b>368</b> | <b>402</b> | <b>423</b> | <b>477</b> | <b>529</b> | <b>464</b> | <b>1 269</b> | <b>1 256</b> | <b>1 401</b> |
| Verschiedengeschlechtliche Paare                            | .          | .          | .          | .          | .          | .          | .          | .          | 1 135        | 1 173        | 1 298        |
| Männliche Paare                                             | 259        | 231        | 203        | 222        | 220        | 244        | 264        | 247        | 89           | 53           | 65           |
| Weibliche Paare                                             | 174        | 155        | 165        | 180        | 203        | 233        | 265        | 217        | 45           | 30           | 38           |
| <b>Alter der männlichen Partner bei der Begründung</b>      |            |            |            |            |            |            |            |            |              |              |              |
| bis unter 30 Jahre                                          | 81         | 93         | 85         | 101        | 102        | 111        | 109        | 139        | 159          | 168          | 197          |
| 30 bis unter 50 Jahre                                       | 306        | 260        | 247        | 236        | 248        | 283        | 304        | 255        | 600          | 571          | 623          |
| 50 Jahre und älter                                          | 131        | 109        | 74         | 107        | 90         | 94         | 115        | 100        | 554          | 540          | 608          |
| <b>Alter der weiblichen Partnerinnen bei der Begründung</b> |            |            |            |            |            |            |            |            |              |              |              |
| bis unter 30 Jahre                                          | 79         | 80         | 93         | 89         | 116        | 131        | 163        | 144        | 173          | 193          | 255          |
| 30 bis unter 50 Jahre                                       | 214        | 184        | 189        | 230        | 251        | 270        | 303        | 236        | 616          | 594          | 615          |
| 50 Jahre und älter                                          | 55         | 46         | 48         | 41         | 39         | 65         | 64         | 54         | 436          | 446          | 504          |
| <b>Auflösungen</b>                                          |            |            |            |            |            |            |            |            |              |              |              |
| <b>Auflösungen insgesamt</b>                                | <b>13</b>  | <b>26</b>  | <b>37</b>  | <b>50</b>  | <b>69</b>  | <b>66</b>  | <b>96</b>  | <b>98</b>  | <b>121</b>   | <b>108</b>   | <b>111</b>   |
| Verschiedengeschlechtliche Paare                            | .          | .          | .          | .          | .          | .          | .          | .          | 2            | 10           | 23           |
| Männliche Paare                                             | 4          | 8          | 16         | 19         | 29         | 32         | 44         | 48         | 46           | 41           | 35           |
| Weibliche Paare                                             | 9          | 18         | 21         | 31         | 40         | 34         | 52         | 50         | 73           | 57           | 53           |
| <b>Alter der männlichen Partner bei der Auflösung</b>       |            |            |            |            |            |            |            |            |              |              |              |
| bis unter 30 Jahre                                          | 3          | 5          | 7          | 16         | 13         | 15         | 19         | 11         | 25           | 10           | 16           |
| 30 bis unter 50 Jahre                                       | 3          | 10         | 20         | 16         | 37         | 39         | 61         | 70         | 53           | 71           | 60           |
| 50 Jahre und älter                                          | 2          | 1          | 5          | 6          | 8          | 10         | 8          | 15         | 16           | 11           | 17           |
| <b>Alter der weiblichen Partnerinnen bei der Auflösung</b>  |            |            |            |            |            |            |            |            |              |              |              |
| bis unter 30 Jahre                                          | 8          | 9          | 17         | 21         | 16         | 11         | 33         | 30         | 33           | 22           | 21           |
| 30 bis unter 50 Jahre                                       | 7          | 23         | 24         | 39         | 57         | 47         | 64         | 65         | 95           | 90           | 90           |
| 50 Jahre und älter                                          | 3          | 4          | 1          | 2          | 7          | 10         | 7          | 5          | 20           | 12           | 18           |

Q: STATISTIK AUSTRIA, Statistik der eingetragenen Partner:innenschaften. – Ab 2015 inkl. im Ausland begründete eingetragene Partner:innenschaften von Personen mit Hauptwohnsitz in Österreich. Ab 2018 inkl. im Ausland erfolgte Auflösungen eingetragener Partner:innenschaften von Personen mit Hauptwohnsitz in Österreich.



## 1.7 Veröffentlichungshinweise

Detaillierte Ergebnisse über Geburten, Sterbefälle, Eheschließungen, Scheidungen, Wanderungen und Einbürgerungen sowie den Bevölkerungsstand stehen kostenlos auf der **Website von Statistik Austria** ([www.statistik.at](http://www.statistik.at) > Statistiken > Bevölkerung und Soziales > Bevölkerung) zum Download zur Verfügung:

- **Bevölkerungsstand, -veränderung und -struktur**  
(> [Bevölkerungsstand](#))
- **Einbürgerungen**  
(> Migration und Einbürgerungen > [Einbürgerungen](#))
- **Zu- und Abwanderung**  
(> Migration und Einbürgerungen > [Wanderungen mit dem Ausland](#))
- **Geburten**  
(> [Geburten](#))
- **Sterbefälle**  
(> [Gestorbene](#))
- **Eheschließungen und Begründungen eingetragener Partner:innenschaften**  
(> Ehen und eingetragene Partner:innenschaften > [Eheschließungen und Begründungen eingetragener Partner:innenschaften](#))
- **Ehescheidungen und Auflösungen von eingetragenen Partner:innenschaften**  
(> Ehen und eingetragene Partner:innenschaften > [Ehescheidungen und Auflösungen von eingetragenen Partner:innenschaften](#))

In der statistischen **Datenbank STATcube** können die Daten in unterschiedlich langen Zeitreihen und verschiedenen regionalen Gliederungstiefen (teilweise sogar bis auf Gemeindeebene) abgefragt werden.

## 2 Zukünftige Bevölkerungsentwicklung Österreichs und der Bundesländer 2022 bis 2080 (2100)

Prognosegeneration 2022

Österreichs Bevölkerung wächst und altert. Dieser Prozess, der schon in den vergangenen Jahrzehnten zu beobachten war, wird sich auch in Zukunft fortsetzen. Einerseits führen langfristige Wanderungsgewinne von jährlich rund 30 900 Personen zu einem Bevölkerungsanstieg. Andererseits sind neben den stagnierenden Geburtenzahlen und der steigenden Lebenserwartung insbesondere die starken Geburtsjahrgänge, die sukzessive ins Pensionsalter wechseln, für den Alterungsprozess verantwortlich. Demnach wird die Bevölkerungszahl Österreichs von 8,95 Mio. (2021) bis 2040 um 8% auf 9,65 Mio. wachsen, bis 2080 schließlich um 15% auf 10,26 Mio. Der Bevölkerungsanteil 65+ steigt in den nächsten sechs Jahrzehnten von 19,4% (2021) auf 28,9% (2080). Das prognostizierte Bevölkerungswachstum Österreichs der nächsten Jahrzehnte wird sich regional sehr unterschiedlich verteilen. Überdurchschnittlich starkes Wachstum ist in Wien zu erwarten. Die Bundeshauptstadt wird laut der Prognose im Jahr 2024, wie zuletzt zu Beginn des 20. Jahrhunderts, die 2-Mio.-Marke überschreiten. Für Kärnten wäre hingegen mit Bevölkerungsverlusten zu rechnen, wodurch die Einwohner:innenzahl ab 2023 hinter Salzburg zurückfallen würde. Neben Wien wird auch für Vorarlberg und Niederösterreich ein überdurchschnittlich starkes Bevölkerungswachstum prognostiziert, während der Trend in der Steiermark und in Tirol unter dem Bundesmittel liegt. In allen anderen Bundesländern bewegt sich das künftige Wachstum grosso modo im Österreichschnitt.

### 2.1 Prognosekonzept

Mit der vorliegenden Bevölkerungsvorausschätzung 2022 wird eine neue Prognosegeneration von Statistik Austria auf Basis des Bevölkerungsstandes zum 01.01.2022 sowie erster Schätzungen für die demographische Entwicklung des Jahres 2022 begründet. Das Konzept und die grundlegenden Annahmen sind in der Standarddokumentation der **Prognose 2022**<sup>2</sup> ausführlich dargestellt.

Auch wenn es zwischen den **Begriffen** „Prognose“, „Vorausschätzung“ und „Projektion“ semantische Unterschiede gibt, so werden diese im vorliegenden Beitrag weitestgehend synonym verwendet. Insbesondere wird die mittlere (Haupt-)Variante der Berechnungen als Prognose bezeichnet, da sie aus Sicht der Verfassenden als die aus heutiger Sicht wahrscheinlichste Variante angesehen wird.

Der **Startpunkt** für die neue Bevölkerungsprognose 2022 ist der Bevölkerungsstand zum 01.01.2022 gemäß der Bevölkerungsstatistik von Statistik Austria. Der **Prognosehorizont** reicht bis zum Jahr 2080. Darüber hinaus werden die Vorausschätzungen noch in Form einer **Modellrechnung**, in der alle für 2080 extrapolierten Prognoseparameter konstant gehalten wurden, bis zum Jahr 2100 fortgeführt.

### Regionalisierung

Mit der Prognosegeneration 2022 wird die Methodik zur Erstellung der Bevölkerungsprognosen auf ein Mikrosimulationsmodell umgestellt. Dieses Modell bezieht sich nicht mehr auf ganze Bevölkerungsgruppen mit gleichen Merkmalen – stattdessen wird nun jede Person einzeln simuliert. Da die Mikrosimulation auf Individualebene angelegt ist, kann sie auch als Bottom-up-Verfahren mit einem multiregionalen

<sup>2</sup> Statistik Austria (2022): „Standard-Dokumentation zu Bevölkerungsprognosen“.

Prognosemodell gesehen werden (Modgen 12.1.1.0).<sup>3</sup> Dies bedeutet, dass sich das Österreichergebnis aus der Summe der Prognosen für die neun Bundesländer ergibt; es erfolgt kein Abgleich auf eine vorab gerechnete Österreichprognose. Demographische Indikatoren für Österreich, wie Fertilitäts- und Mortalitätsraten sowie Lebenserwartungen werden aus dem Prognoseergebnis rückgerechnet. Diese können somit geringfügig von den bei der Annahmenfindung für das gesamte Bundesgebiet angegebenen Werten differieren, da sich die Gewichte der einzelnen Bundesländer aufgrund unterschiedlicher Bevölkerungsentwicklungen im Laufe des Prognosezeitraumes verschieben. Des Weiteren spielt in der Simulation auch der Zufallseffekt eine Rolle, da dieser per definitionem einer Simulation nicht komplett vermieden werden kann.

## Disaggregation nach Geburtsland

Seit dem Jahr 2013 ist die Bevölkerungsprognose auch nach dem Geburtsland differenziert, und zwar nach dem dichotomen Merkmal „im Inland/Ausland geboren“. Ab 2022 wird dieses dichotome Merkmal sukzessive erweitert auf Geburtslandcluster (gruppierte Geburtsländer). In der Prognose 2022 sind die Prognoseannahmen zu Fertilität, Mortalität und Binnenwanderung noch auf Basis des dichotomen Geburtslands stratifiziert, die internationale Migration jedoch basiert schon auf den Geburtslandclustern. Somit werden für jede Gruppe von Geburtsländern zusätzliche Parameter geschätzt, welche das Emigrationsverhalten der einzelnen Personen in Abhängigkeit von Alter, Geschlecht, Wohnbundesland sowie bisheriger Aufenthaltsdauer in Österreich setzen. Da noch nicht alle Prognoseparameter nach den Geburtslandclustern stratifiziert sind, können die Ergebnisse der Prognosegeneration 2022 nur nach dem dichotomen Merkmal „im Inland/Ausland geboren“ betrachtet werden; für die Zukunft ist aber geplant, auch die übrigen Parameter (Fertilität, Mortalität) nach Geburtslandclustern zu stratifizieren, wodurch die Prognoseergebnisse auch für diese detaillierten Geburtslandgruppen verfügbar wären.

Zu beachten ist, dass es sich hierbei nicht um eine Prognose der Bevölkerung Österreichs nach der Staatsangehörigkeit („Ausländer:innenprognose“) handelt. Die künftige Entwicklung der Bevölkerung nach der Staatsangehörigkeit ist neben der internationalen Zu- und Abwanderung (und natürlich auch deren Fertilität und Mortalität) insbesondere von der Entwicklung der Einbürgerungsraten abhängig. Solche Raten vorauszuschätzen bedeutet aber auch, künftige politische Rahmenbedingungen zu antizipieren. Demgegenüber bleibt das hier gewählte Merkmal „Geburtsland“ der jeweiligen Person lebenslang unverändert erhalten. Entsprechende Ergebnisse der Bevölkerungsprognose nach dem Geburtsland werden in einem folgenden Beitrag der Statistischen Nachrichten veröffentlicht.

## Variantenkonzept

Für die Prognoseparameter Fertilität, Mortalität und internationale Zuwanderung werden neben der **mittleren** Variante auch **hohe und niedrige Varianten** entwickelt. Die Annahmenkombination aus den jeweiligen mittleren Entwicklungspfaden stellt die Hauptvariante (mittlere Variante) dar, diese steht bei der Publikation und Interpretation der Ergebnisse im Vordergrund. Darüber hinaus werden noch drei Szenarien und sieben Varianten mit unterschiedlichen Kombinationen aus den jeweiligen Entwicklungspfaden der drei erwähnten Prognoseparameter gerechnet:

- **Hauptszenario:** mittlere Fertilität, mittlere Lebenserwartung, mittlere Zuwanderung
- **Wachstumsszenario:** hohe Fertilität, hohe Lebenserwartung, hohe Zuwanderung

<sup>3</sup> Modgen ist eine Software, die von Statistics Canada für den Zweck von Mikrosimulationen entwickelt wurde: [www.statcan.gc.ca/en/microsimulation/modgen/modgen](http://www.statcan.gc.ca/en/microsimulation/modgen/modgen).

- **Alterungsszenario:** niedrige Fertilität, hohe Lebenserwartung, niedrige Zuwanderung
- **Hohe Wanderungsvariante:** mittlere Fertilität, mittlere Lebenserwartung, hohe Zuwanderung
- **Niedrige Wanderungsvariante:** mittlere Fertilität, mittlere Lebenserwartung, niedrige Zuwanderung
- **Hohe Fertilitätsvariante:** hohe Fertilität, mittlere Lebenserwartung, mittlere Zuwanderung
- **Niedrige Fertilitätsvariante:** niedrige Fertilität, mittlere Lebenserwartung, mittlere Zuwanderung
- **Status-Quo-Szenario:** konstante Fertilität, konstante Lebenserwartung, konstante Zuwanderung
- **Hohe Lebenserwartungsvariante:** mittlere Fertilität, hohe Lebenserwartung und mittlere Zuwanderung
- **Niedrige Lebenserwartungsvariante:** mittlere Fertilität, niedrige Lebenserwartung und mittlere Zuwanderung
- **Mittlere Variante ohne Wanderungen:** mittlere Fertilität, mittlere Lebenserwartung, keine Wanderungsannahmen

Wachstums- und Alterungsszenario sind Prognoserechnungen, die die Annahmen so kombinieren, dass bestimmte demographische Entwicklungen beschrieben werden, nämlich jene zu einem möglichst hohen Bevölkerungswachstum bzw. zum stärksten Alterungsprozess. Bei den einzelnen Alternativvarianten wird hingegen gegenüber der Hauptvariante jeweils nur ein Prognoseparameter verändert. Das Status-Quo-Szenario lässt alle Prognoseparameter auf dem Niveau des Startjahres konstant. Es misst somit allein den Einfluss der aktuellen Altersstruktur auf die künftige Bevölkerungsentwicklung. Künftige Veränderungen bei Fertilität, Mortalität und Migrationsneigung sind hier ausgeschlossen.

## 2.2 Prognoseannahmen

Die Prognoseannahmen zu den drei grundlegenden Parametern Fertilität, Mortalität und Migration wurden für die neue Prognosegeneration überarbeitet und werden im folgenden Kapitel zusammengefasst.

### Fertilität

Das Fertilitätsniveau gemessen an der **Gesamtfertilitätsrate (TFR)** lag 2021 österreichweit bei 1,48 Kindern pro Frau. Damit ist die Periodenfertilität seit Beginn des 21. Jahrhunderts wiederum gestiegen und erreichte ihr vorläufiges Maximum im Jahr 2016 mit 1,53 Kindern pro Frau. Das derzeit in Österreich beobachtete Fertilitätsniveau liegt etwa 30% unter dem einfachen Reproduktionsniveau von knapp mehr als zwei Kindern pro Frau (Nettoreproduktionsrate 2021: 0,71). Die regionale Spannweite der TFR reichte 2021 von 1,30 (Wien) bis 1,67 (Vorarlberg).

Betrachtet man neben der jährlich beobachteten Periodenfertilität auch die **Kohortenfertilität** von Frauen nach ihren Geburtsjahrgängen, so zeigt sich, dass jene Geburtsjahrgänge, die ihre reproduktive Phase bereits abgeschlossen haben, österreichweit im Durchschnitt zumindest 1,6 Kinder zur Welt gebracht haben. Die einzige Nachkriegs-Frauenkohorte, die durchschnittlich mehr als zwei Kinder geboren hat, war der Geburtsjahrgang 1946/47 mit 2,05 Geburten. Jüngere Jahrgänge der frühen 1970er Jahre, die ihre reproduktive Phase noch nicht abgeschlossen haben, liegen derzeit bei rund 1,65 Kindern pro Frau. Somit ist aus heutiger Sicht anzunehmen, dass der in der Prognose angesetzte Wert von 1,6 für die abgeschlossene Kohortenfertilität auch künftig nicht unterschritten werden dürfte. Auf Bundesländerebene werden die seit der Jahrtausendwende zu beobachtenden Disparitäten in die Zukunft fortgeschrieben (Übersicht 15).

## Übersicht 15

**Fertilitäts- und Mortalitätsannahmen der Modellrechnungen**

| Prognoseparameter                                            | Österreich | Burgenland | Kärnten | Niederösterreich | Oberösterreich | Salzburg | Steiermark | Tirol | Vorarlberg | Wien |
|--------------------------------------------------------------|------------|------------|---------|------------------|----------------|----------|------------|-------|------------|------|
| <b>Gesamtfertilitätsrate (Kinder pro Frau)</b>               |            |            |         |                  |                |          |            |       |            |      |
| 2021*                                                        | 1,48       | 1,40       | 1,46    | 1,56             | 1,62           | 1,57     | 1,47       | 1,54  | 1,66       | 1,30 |
| Mittlere Variante 2030                                       | 1,49       | 1,40       | 1,46    | 1,55             | 1,63           | 1,60     | 1,46       | 1,52  | 1,69       | 1,34 |
| Mittlere Variante 2080                                       | 1,60       | 1,51       | 1,57    | 1,66             | 1,74           | 1,71     | 1,57       | 1,63  | 1,80       | 1,45 |
| Niedrige Variante 2030                                       | 1,36       | 1,28       | 1,33    | 1,41             | 1,48           | 1,46     | 1,33       | 1,39  | 1,53       | 1,23 |
| Niedrige Variante 2080                                       | 1,10       | 1,06       | 1,09    | 1,13             | 1,17           | 1,16     | 1,09       | 1,12  | 1,20       | 1,03 |
| Hohe Variante 2030                                           | 1,62       | 1,54       | 1,59    | 1,67             | 1,74           | 1,72     | 1,59       | 1,65  | 1,79       | 1,49 |
| Hohe Variante 2080                                           | 2,10       | 2,06       | 2,09    | 2,13             | 2,17           | 2,16     | 2,09       | 2,12  | 2,20       | 2,03 |
| <b>Durchschnittliches Fertilitätsalter (in Jahren)</b>       |            |            |         |                  |                |          |            |       |            |      |
| 2021*                                                        | 31,2       | 31,5       | 30,8    | 31,0             | 30,8           | 31,2     | 30,9       | 31,7  | 31,4       | 31,6 |
| Alle Varianten 2030                                          | 31,9       | 32,1       | 31,5    | 31,6             | 31,5           | 31,9     | 31,6       | 32,3  | 32,0       | 32,2 |
| Alle Varianten 2080                                          | 33,5       | 33,6       | 33,2    | 33,3             | 33,1           | 33,6     | 33,3       | 34,0  | 33,7       | 33,9 |
| <b>Lebenserwartung der Männer bei der Geburt (in Jahren)</b> |            |            |         |                  |                |          |            |       |            |      |
| 2021*                                                        | 78,8       | 79,3       | 78,7    | 78,4             | 78,9           | 79,1     | 79,3       | 80,4  | 80,1       | 77,6 |
| Mittlere Variante 2030                                       | 81,8       | 81,4       | 81,3    | 81,5             | 82,1           | 82,7     | 81,9       | 82,7  | 82,9       | 80,8 |
| Mittlere Variante 2080                                       | 89,2       | 88,9       | 89,2    | 89,2             | 89,5           | 90,1     | 89,3       | 90,0  | 90,1       | 89,1 |
| Niedrige Variante 2030                                       | 80,7       | 80,2       | 80,1    | 80,3             | 80,9           | 81,6     | 80,7       | 81,6  | 81,7       | 79,5 |
| Niedrige Variante 2080                                       | 85,3       | 84,9       | 85,0    | 85,1             | 85,6           | 86,2     | 85,4       | 86,1  | 86,3       | 84,7 |
| Hohe Variante 2030                                           | 82,9       | 82,5       | 82,5    | 82,7             | 83,2           | 83,8     | 83,0       | 83,8  | 83,9       | 82,0 |
| Hohe Variante 2080                                           | 92,2       | 91,8       | 92,3    | 92,4             | 92,5           | 93,0     | 92,3       | 93,1  | 93,0       | 92,4 |
| <b>Lebenserwartung der Frauen bei der Geburt (in Jahren)</b> |            |            |         |                  |                |          |            |       |            |      |
| 2021*                                                        | 83,8       | 83,7       | 84,3    | 83,1             | 84,2           | 84,5     | 84,2       | 85,0  | 85,0       | 82,6 |
| Mittlere Variante 2030                                       | 86,1       | 85,5       | 86,0    | 85,7             | 86,3           | 86,8     | 86,5       | 86,9  | 86,6       | 85,0 |
| Mittlere Variante 2080                                       | 92,0       | 91,7       | 92,2    | 91,9             | 92,2           | 92,6     | 92,4       | 92,7  | 92,4       | 91,9 |
| Niedrige Variante 2030                                       | 85,1       | 84,6       | 85,1    | 84,7             | 85,4           | 86,0     | 85,5       | 86,0  | 85,7       | 83,9 |
| Niedrige Variante 2080                                       | 88,9       | 88,4       | 88,9    | 88,6             | 89,1           | 89,5     | 89,3       | 89,6  | 89,3       | 88,2 |
| Hohe Variante 2030                                           | 86,9       | 86,4       | 86,9    | 86,6             | 87,2           | 87,7     | 87,3       | 87,7  | 87,4       | 86,0 |
| Hohe Variante 2080                                           | 94,5       | 94,4       | 94,8    | 94,6             | 94,7           | 95,2     | 95,0       | 95,2  | 94,8       | 94,7 |

Q: STATISTIK AUSTRIA, Bevölkerungsprognose 2022. – \*) Keine Prognosewerte, sondern Ergebnisse der Bevölkerungsstatistik.

Das durchschnittliche **Fertilitätsalter (DFA)** ist seit dem Ende der 1970er Jahre stetig gestiegen und lag österreichweit 2011 erstmals bei 30,0 Jahren. Seitdem nahm es bundesweit bis 2021 um etwas mehr als ein Jahr auf 31,2 Jahre zu. Die regionale Spannweite beträgt derzeit 0,9 Jahre mit einem Maximum in Tirol (31,7 Jahre) und einem Minimum in Oberösterreich (30,8 Jahre). In der zweiten Hälfte der 1970er Jahre war das durchschnittliche Fertilitätsalter österreichweit mit 26,2 Jahren noch um fünf Jahre niedriger als derzeit. Wie bei der TFR sind die regionalen Unterschiede auch beim Fertilitätsalter seit 2001 relativ konstant geblieben. Auch hier lässt sich derzeit keine Konvergenz beobachten.

Das zurzeit beobachtete relativ niedrige Fertilitätsniveau steht eng im Zusammenhang mit dem Anstieg des Fertilitätsalters. Verstärkte Bildungsbeteiligung und höhere Erwerbstätigkeit von Frauen, die damit verbundenen Karriereplanungen, aber auch die Schwierigkeiten bei der Vereinbarkeit von Beruf und Familie führen dazu, dass Paare ihre Kinderwünsche auf ein höheres Alter aufschieben. Dies manifestiert sich, wie zuvor beschrieben, im langfristig anhaltenden Anstieg des durchschnittlichen Fertilitätsalters.

In der Prognose wird angenommen, dass das DFA langfristig österreichweit auf 33,5 Jahre steigt. Für die Bundesländer wird analog zur Gesamtfertilitätsrate unterstellt, dass die regionalen prozentuellen Abweichungen vom Österreichwert im durchschnittlichen Fertilitätsalter bis zum Jahr 2080 weiterhin konstant bleiben.

Für die künftige Spannweite der Fertilität in den beiden **Alternativvarianten** wird für das Jahr 2080 eine Abweichung von  $\pm 0,5$  Kindern pro Frau angesetzt. Demnach steigt die Periodenfertilität in der hohen Variante österreichweit geringfügig über das einfache Reproduktionsniveau (TFR 2,1), in der niedrigen Variante hingegen sinkt sie auf 1,1 Kinder pro Frau. Das durchschnittliche Fertilitätsalter steigt in allen Fertilitätsvarianten auf 33,5 Jahre.

Für die Differenzierung nach dem **Geburtsland** wird unterstellt, dass sich in allen drei Varianten die Niveauunterschiede pro Bundesland auf Basis des Durchschnitts der Jahre 2017 bis 2021 bis zum Jahr 2080 halbieren.

## Mortalität

Österreichweit ist die **Lebenserwartung** bei der Geburt seit Mitte des 20. Jahrhunderts stark angestiegen. Betrug sie 1951 noch 62,4 Jahre für Männer und 67,7 Jahre für Frauen, so lag sie 2019 bereits bei 79,5 Jahren für Männer und 84,2 Jahren für Frauen. 2020 sank die Lebenserwartung infolge der COVID-19-Pandemie um etwa ein halbes Jahr und veränderte sich 2021 nur unwesentlich auf 78,8 bzw. 83,8 Jahre. Die Schere zwischen der männlichen und weiblichen Lebenserwartung hat sich im Beobachtungszeitraum seit 1951 zuerst erweitert und dann wieder geschlossen. Zu Beginn lag die Lebenserwartung der Frauen um rund fünf Jahre höher als die der Männer. Von 1970 bis 1985 betrug der Vorsprung der Frauen zeitweise sogar mehr als sieben Jahre. Seitdem wurde die Differenz wieder kleiner; 2021 waren es 5,0 Jahre, nachdem 2017 mit 4,6 Jahren, der niedrigste Wert seit 1951 gemessen worden war.

**Regional** differenziert zeigt sich, dass die westlichen Bundesländer eine höhere Lebenserwartung aufweisen als jene im Osten Österreichs. Diese Disparitäten sind über die Zeit ziemlich stabil. Seit 1970 nahm die Lebenserwartung bei der Geburt in allen Bundesländern für beide Geschlechter zu. Die regionalen Unterschiede verringerten sich bei den Männern seit 1970 deutlich, während sie bei den Frauen konstant blieben.

Die Vorausschätzung der künftigen Lebenserwartung erfolgt auf Basis eines log-linearen Prognosemodells für die alters- und geschlechtsspezifischen Sterberaten. Übersicht 15 zeigt die prognostizierte Lebenserwartung für Österreich und die Bundesländer nach dem Geschlecht und den drei Varianten. In der mittleren Variante steigt die Lebenserwartung für Männer bundesweit von derzeit 78,8 (2021) auf 89,7 Jahre (2080), jene der Frauen im gleichen Zeitraum von 83,8 auf 92,5 Jahre.

Neben der mittleren **Prognosevariante** der Sterblichkeit bzw. der daraus abgeleiteten Lebenserwartung werden auch eine hohe Variante und eine niedrige Variante der Lebenserwartung definiert. Die hohe Variante bedeutet, dass die Mortalität künftig stärker sinkt als in der extrapolierten mittleren (Haupt-) Variante. In der niedrigen Variante soll auch ein weiterer Anstieg der Lebenserwartung unterstellt werden, der aber schwächer als in der mittleren Variante ausfällt.

Diese Szenarien werden durch Stauchung bzw. Streckung der Zeitachse in der Prognoseperiode ermittelt: Die hohe Variante geht davon aus, dass bereits im Jahr 2060 das Lebenserwartungsniveau erreicht wird, welches sich in der mittleren Variante erst 2080 ergäbe. Der zusätzliche Rückgang der Sterberaten

wird über die Prognoseperiode gleichförmig aufgeteilt, es kommt also im Vergleich zur mittleren Variante zu einem gleichmäßig stärkeren Rückgang der Mortalität. Umgekehrt geht die niedrige Variante davon aus, dass erst 2060 das Lebenserwartungsniveau erreicht wird, welches in der mittleren Variante bereits für 2040 vorhergesagt wird.

Die Lebenserwartung steigt also in allen drei Varianten, jedoch unterschiedlich stark. Während in der mittleren Variante der relative Rückgang der Sterblichkeitsraten der durchschnittlichen Entwicklung seit 1970 folgt, beschleunigt sich der Rückgang in der hohen Variante und schwächt sich in der niedrigen Variante ab.

Alle drei Varianten der Mortalität haben gemeinsam, dass pandemiebedingt die Lebenserwartung bis zum Jahr 2030 unter dem langfristigen Pfad liegt, ab 2030 aber wieder dem jeweiligen langfristigen Trend folgt.

## 2.3 Migration

Die Abschätzung der zukünftigen internationalen Zuwanderung ist die größte Herausforderung bei der Entwicklung von Prognoseannahmen. Migration ist eine Folge von demographischen, ökonomischen und politischen Entwicklungen und Ereignissen, die oft nicht oder nur sehr schwer vorhersehbar sind. Die jüngere Vergangenheit hat gezeigt, dass Migrationsbewegungen, insbesondere solche von Flüchtlingen bzw. Asylsuchenden plötzlich und unerwartet auftreten können. Auf der anderen Seite sind im Jahr 2020 die internationalen Wanderungen (Zu- und Abwanderung) aufgrund der unerwarteten COVID-19-Pandemie stark gesunken.

Im ersten Jahrzehnt des 21. Jahrhunderts wanderten im Durchschnitt etwa 110 000 Personen pro Jahr nach Österreich zu. Mit dem Jahr 2011 stieg die internationale Zuwanderung stark an. Die EU-Erweiterungen und das damit verbundene Auslaufen der Übergangsbestimmungen am Arbeitsmarkt für neu beigetretene EU-Staaten, aber auch die Flüchtlingsbewegungen infolge politischer Krisen führten dazu, dass sich die Zuwanderung bis 2015 nahezu verdoppelte. In diesem Jahr wurde mit 214 000 Zuwandernden der höchste Wert seit der Jahrtausendwende gemessen. Das waren um 100 000 mehr als im Durchschnitt der Jahre 2002 bis 2010. Mehr als 88 000 davon waren Asylwerbende. Aber auch im darauffolgenden Jahr 2016 wurde mit einer Immigration von 174 000 ein überdurchschnittlich hoher Wert beobachtet. In den Folgejahren sank die internationale Zuwanderung bis 2019 auf durchschnittlich 150 000.

In der aktuellen Prognosegeneration wird unterstellt, dass die **internationale Zuwanderung** langfristig jährlich 147 350 Personen beträgt (Übersicht 16). Für die ersten Prognosejahre wird aufgrund des Krieges in der Ukraine mit deutlich höherer Zuwanderung gerechnet, und zwar für 2022 mit 262 600 Personen sowie für 2023 und 2024 jeweils noch mit über 180 000. Auch mittelfristig, in den Jahren zwischen 2025 und 2035, wird eine erhöhte Zuwanderung angenommen, da auch in diesem Zeitraum aufgrund der gewachsenen ukrainischen Community in Österreich eine höhere Zuwanderung aus der Ukraine als vor dem Kriegsausbruch erwartet wird; es wird jedoch angenommen, dass die internationale Zuwanderung bis zum Jahr 2035 sinken wird und sich dann auf einem Langfristniveau von 147 350 Personen pro Jahr einpendelt.

Langfristig werden für den Korridor der oberen und unteren **Zuwanderungsvariante**  $\pm 30\,000$  Personen angesetzt. Somit rechnet die obere Variante ab 2027 mit jährlich 177 350 Immigrant:innen, die untere Variante hingegen bloß mit 117 350.

## Übersicht 16

**Annahmen zur internationalen Zuwanderung nach aggregierten Geburtslandclustern**

| Jahr      | Geburtsland |            |                            |                             |                        |                                 |                                          |                                             |                               |           |
|-----------|-------------|------------|----------------------------|-----------------------------|------------------------|---------------------------------|------------------------------------------|---------------------------------------------|-------------------------------|-----------|
|           | Insgesamt   | Österreich | Nord-/West-EU <sup>1</sup> | Ost-/Südost-EU <sup>2</sup> | Übrige EU <sup>3</sup> | EFTA, UK, Grönland <sup>4</sup> | Osteuropäische Drittstaaten <sup>5</sup> | Südosteuropäische Drittstaaten <sup>6</sup> | Außereuropäische Drittstaaten | Unbekannt |
| 2010*     | 112 691     | 13 260     | 23 226                     | 31 209                      | 2 728                  | 2 088                           | 3 412                                    | 18 017                                      | 18 655                        | 96        |
| 2011*     | 124 619     | 12 338     | 22 979                     | 39 659                      | 3 568                  | 2 070                           | 3 982                                    | 17 666                                      | 22 246                        | 111       |
| 2012*     | 140 358     | 12 705     | 25 032                     | 45 183                      | 4 314                  | 2 050                           | 5 040                                    | 19 563                                      | 26 023                        | 448       |
| 2013*     | 151 280     | 15 138     | 25 876                     | 48 974                      | 4 450                  | 2 214                           | 4 755                                    | 23 475                                      | 26 323                        | 75        |
| 2014*     | 170 115     | 13 637     | 25 572                     | 59 118                      | 4 102                  | 2 294                           | 5 456                                    | 24 329                                      | 34 461                        | 1 146     |
| 2015*     | 214 410     | 13 483     | 26 430                     | 53 782                      | 4 188                  | 2 339                           | 5 460                                    | 24 827                                      | 78 278                        | 5 623     |
| 2016*     | 174 310     | 13 146     | 25 220                     | 49 621                      | 3 596                  | 2 424                           | 4 752                                    | 22 889                                      | 49 089                        | 3 573     |
| 2017*     | 154 749     | 13 134     | 25 341                     | 48 772                      | 3 740                  | 2 557                           | 4 585                                    | 23 122                                      | 31 828                        | 1 670     |
| 2018*     | 146 856     | 12 627     | 26 366                     | 49 209                      | 3 987                  | 2 622                           | 4 316                                    | 21 459                                      | 25 307                        | 963       |
| 2019*     | 150 419     | 12 961     | 28 037                     | 49 949                      | 4 004                  | 2 762                           | 4 630                                    | 21 864                                      | 25 757                        | 455       |
| 2020*     | 136 343     | 12 532     | 27 804                     | 44 299                      | 3 533                  | 2 742                           | 3 976                                    | 18 358                                      | 21 359                        | 1 740     |
| 2021*     | 154 202     | 12 235     | 28 842                     | 44 721                      | 3 431                  | 2 171                           | 4 806                                    | 20 206                                      | 33 935                        | 3 855     |
| 2022      | 232 595     | 13 000     | 28 200                     | 47 000                      | 3 500                  | 2 000                           | 80 894                                   | 20 350                                      | 37 650                        | -         |
| 2023      | 186 249     | 13 000     | 28 200                     | 47 000                      | 3 500                  | 2 000                           | 37 348                                   | 20 400                                      | 34 800                        | -         |
| 2024      | 181 948     | 13 000     | 28 200                     | 47 000                      | 3 500                  | 2 000                           | 37 348                                   | 20 450                                      | 30 450                        | -         |
| 2025      | 157 871     | 13 000     | 28 200                     | 46 500                      | 3 000                  | 2 000                           | 13 921                                   | 20 500                                      | 30 750                        | -         |
| 2026      | 155 766     | 13 000     | 28 200                     | 46 500                      | 3 000                  | 2 000                           | 13 066                                   | 19 050                                      | 30 950                        | -         |
| 2027      | 154 842     | 13 000     | 28 200                     | 46 500                      | 3 000                  | 2 000                           | 12 092                                   | 19 100                                      | 30 950                        | -         |
| 2028      | 153 993     | 13 000     | 28 300                     | 46 500                      | 3 000                  | 2 000                           | 11 143                                   | 19 100                                      | 30 950                        | -         |
| 2029      | 153 044     | 13 000     | 28 300                     | 46 500                      | 3 000                  | 2 000                           | 10 194                                   | 19 100                                      | 30 950                        | -         |
| 2030      | 152 096     | 13 000     | 28 300                     | 46 500                      | 3 000                  | 2 000                           | 9 245                                    | 19 100                                      | 30 950                        | -         |
| 2031      | 151 146     | 13 000     | 28 300                     | 46 500                      | 3 000                  | 2 000                           | 8 296                                    | 19 100                                      | 30 950                        | -         |
| 2032      | 150 196     | 13 000     | 28 300                     | 46 500                      | 3 000                  | 2 000                           | 7 347                                    | 19 100                                      | 30 950                        | -         |
| 2033      | 149 249     | 13 000     | 28 300                     | 46 500                      | 3 000                  | 2 000                           | 6 398                                    | 19 100                                      | 30 950                        | -         |
| 2034      | 148 299     | 13 000     | 28 300                     | 46 500                      | 3 000                  | 2 000                           | 5 449                                    | 19 100                                      | 30 950                        | -         |
| 2035–2080 | 147 350     | 13 000     | 28 300                     | 46 500                      | 3 000                  | 2 000                           | 4 500                                    | 19 100                                      | 30 950                        | -         |

Q: STATISTIK AUSTRIA, Bevölkerungsprognose 2022. – \*) Ergebnisse der Wanderungsstatistik. – Die Kategorie „Unbekannt“ fließt nicht an das Clustering der Geburtsländer ein, sie scheint daher nur in den Ergebnissen der Wanderungsstatistik und nicht in den Annahmen der Bevölkerungsprognose auf.

1) Ålandinseln, Andorra, Belgien, Dänemark, Deutschland, Faröer, Finnland, Frankreich, Irland, Italien, Luxemburg, Malta, Monaco, Niederlande, San Marino, Schweden, Spanien, Vatikan, Zypern. – 2) Bulgarien, Kroatien, Polen, Rumänien, Slowakei, Slowenien, Ungarn. – 3) Estland, Griechenland, Lettland, Litauen, Portugal, Tschechien. – 4) Gibraltar, Grönland, Island, Liechtenstein, Norwegen, Schweiz, Vereinigtes Königreich. – 5) Belarus, Russische Föderation, Ukraine. – 6) Albanien, Bosnien und Herzegowina, Kosovo, Republik Moldau, Montenegro, Nordmazedonien, Serbien, Türkei.

Die **Alters- und Geschlechtsstruktur** der internationalen Zuwanderung sowie deren Aufteilung auf die einzelnen Bundesländer wird aus den Ergebnissen der Wanderungsstatistik abgeleitet. Insgesamt entfallen auf das Burgenland 2% der internationalen Zuwanderung, auf Kärnten 4%, auf Vorarlberg 5%, auf Salzburg 7%, auf Tirol 9%, auf die Steiermark und Niederösterreich je 10%, auf Oberösterreich 13% und schließlich auf Wien der Löwenanteil von 39%. Der Frauenanteil beträgt österreichweit 45% und variiert in den Bundesländern zwischen 43% (Niederösterreich) und 47% (Salzburg).



Die **internationale Abwanderung** wird im Prognosemodell mittels Hazards gerechnet. Diese Hazards werden mithilfe von „piecewise constant hazard“-Modellen nach Geburtslandcluster und Geschlecht geschätzt. Als Stützperiode für die Schätzung der Hazards wird ein repräsentatives Jahr herangezogen, in diesem Fall das Jahr 2019. Die Faktoren in diesen Modellen sind das Wohnbundesland, das Alter sowie die Aufenthaltsdauer in Österreich. Mit dieser Methode bekommt jede simulierte Person im Modell eine Wartezeit bis zur Abwanderung. Diese Wartezeit ist also abhängig von Geburtsland, Geschlecht, Alter, Wohnbundesland und bisheriger Aufenthaltsdauer in Österreich. Für im Inland Geborene wird die Abwanderung wie bisher mittels alters- und geschlechtsspezifischer Raten gerechnet; hier gibt es keine Abhängigkeit von der Aufenthaltsdauer. Die Abwanderung pro Jahr ergibt sich aus der Summe der Personen bei denen in einem Simulationsjahr ein Abwanderungsereignis eingetreten ist.

Die Absolutzahlen der Emigration sind somit ein Ergebnis und keine Annahme der Bevölkerungsprognose. Daher ist ihre Zahl von den Charakteristika der einzelnen Personen in der Gesamtbevölkerung abhängig. Somit stellt auch der Wanderungssaldo in allen Jahren der Prognose keine Annahme dar, sondern ist wie die errechnete Geburtenbilanz ein Prognoseergebnis.

Die internationale Abwanderung aus Österreich lag 2021 bei 101 700 Personen. Dieser Wert lag analog zur Zuwanderung pandemiebedingt unter jenem der vorangegangenen Jahre (109 800 im Jahr 2019). Für 2022 wird mit rund 125 500 Abwandernden gerechnet.

Die Struktur der **Binnenwanderungen** zwischen den neun Bundesländern Österreichs ist über die Zeit relativ konstant. Zwar nimmt das Binnenwanderungsvolumen zu, dies ist jedoch eine Folge der steigenden Bevölkerungszahlen. Modelliert werden die Binnenwanderungsströme in der Prognose mittels alters-, geschlechts- und richtungsspezifischer Abwanderungsraten. Daraus errechnen sich einerseits die richtungsspezifischen Abwanderungsströme, die dann vice versa zu den Zuwanderungsgrößen aggregiert werden. Analog zu den internationalen Wanderungen wird diese Binnenwanderungsmatrix ebenfalls aus der Wanderungsstatistik abgeleitet.

Nach dem Geburtsland differenziert war die Zahl der nach Österreich **rückwandernden Personen** zuletzt relativ stabil. Im Durchschnitt der Jahre 2009 bis 2019 kehrten jährlich rund 13 500 in Österreich geborene Personen in das Bundesgebiet zurück, davon 8 700 Männer und 4 800 Frauen. Diese Werte werden in allen drei Migrationsvarianten über die Zeit konstant gehalten.

Die Differenz auf die jeweilige Gesamtzuwanderung der drei Varianten entspricht den **im Ausland geborenen Immigrant:innen**. Rückwandernde, also in Österreich geborene Personen, sind deutlich älter als die im Ausland geborenen Immigrant:innen.

Die alters- und geschlechtsspezifischen internationalen **Abwanderungshazards** nach dem **Geburtsland** (Cluster) sowie die entsprechende **richtungsspezifische Binnenwanderungsmatrix** nach dem Geburtsland (dichotom) sind ebenfalls aus der Wanderungsstatistik der Jahre 2017–2019 abgeleitet und entsprechend der übergeordneten Prognose für die Gesamtbevölkerung kalibriert. Die internationalen Abwanderungshazards sowie die Binnenwanderungsmatrix werden für die obere und untere Zuwanderungsvariante aus der mittleren Variante übernommen.

## Übersicht 17

**Annahmen für die internationale Zuwanderung in den Modellrechnungen für die Bundesländer**

| Jahr und Prognosevariante                | Österreich | Burgenland | Kärnten | Niederösterreich | Oberösterreich | Salzburg | Steiermark | Tirol  | Vorarlberg | Wien   |
|------------------------------------------|------------|------------|---------|------------------|----------------|----------|------------|--------|------------|--------|
| 2021*                                    | 154 202    | 2 770      | 7 951   | 18 950           | 20 869         | 14 570   | 17 333     | 13 963 | 6 613      | 51 183 |
| <b>Mittlere Variante der Zuwanderung</b> |            |            |         |                  |                |          |            |        |            |        |
| 2022                                     | 232 595    | 5 253      | 9 384   | 33 756           | 28 980         | 14 825   | 23 671     | 19 112 | 9 039      | 88 575 |
| 2023                                     | 186 249    | 3 645      | 7 537   | 23 747           | 23 311         | 12 504   | 19 196     | 16 370 | 7 900      | 72 039 |
| 2024                                     | 181 948    | 3 568      | 7 394   | 23 125           | 22 590         | 12 178   | 18 896     | 16 166 | 7 781      | 70 250 |
| 2025                                     | 157 871    | 2 603      | 6 498   | 17 407           | 19 400         | 10 970   | 16 444     | 14 576 | 7 113      | 62 860 |
| 2026                                     | 155 766    | 2 525      | 6 454   | 17 072           | 19 064         | 10 851   | 16 221     | 14 597 | 7 002      | 61 980 |
| 2027                                     | 154 842    | 2 398      | 6 365   | 16 433           | 18 737         | 10 909   | 16 029     | 14 484 | 7 037      | 62 450 |
| 2028                                     | 153 993    | 2 308      | 6 296   | 16 364           | 18 736         | 10 857   | 16 096     | 14 318 | 7 022      | 61 996 |
| 2029                                     | 153 044    | 2 287      | 6 309   | 16 238           | 18 693         | 10 744   | 16 013     | 14 364 | 6 974      | 61 422 |
| 2030                                     | 152 095    | 2 271      | 6 257   | 16 164           | 18 696         | 10 704   | 15 870     | 14 414 | 7 012      | 60 707 |
| 2031                                     | 151 146    | 2 318      | 6 251   | 16 046           | 18 438         | 10 720   | 15 859     | 14 246 | 6 958      | 60 310 |
| 2032                                     | 150 197    | 2 298      | 6 168   | 15 901           | 18 438         | 10 619   | 15 768     | 14 230 | 6 930      | 59 845 |
| 2033                                     | 149 248    | 2 302      | 6 092   | 15 924           | 18 307         | 10 651   | 15 648     | 14 219 | 6 870      | 59 235 |
| 2034                                     | 148 299    | 2 269      | 6 146   | 15 733           | 18 322         | 10 618   | 15 542     | 14 191 | 6 809      | 58 669 |
| ab 2035                                  | 147 350    | 2 244      | 5 995   | 15 724           | 18 237         | 10 464   | 15 602     | 14 124 | 6 831      | 58 129 |
| <b>Hohe Variante der Zuwanderung</b>     |            |            |         |                  |                |          |            |        |            |        |
| 2022                                     | 237 596    | 5 340      | 9 594   | 34 286           | 29 872         | 15 196   | 24 022     | 19 472 | 9 237      | 90 577 |
| 2023                                     | 196 250    | 3 788      | 7 978   | 24 777           | 24 488         | 13 211   | 20 180     | 17 457 | 8 208      | 76 163 |
| 2024                                     | 196 946    | 3 813      | 7 903   | 24 804           | 24 283         | 13 342   | 20 388     | 17 615 | 8 482      | 76 316 |
| 2025                                     | 177 859    | 2 903      | 7 323   | 19 420           | 21 878         | 12 452   | 18 504     | 16 548 | 7 990      | 70 841 |
| 2026                                     | 180 763    | 2 898      | 7 402   | 19 571           | 22 253         | 12 692   | 18 804     | 16 965 | 8 185      | 71 993 |
| 2027                                     | 184 843    | 2 830      | 7 526   | 19 493           | 22 605         | 12 949   | 19 115     | 17 431 | 8 290      | 74 604 |
| 2028                                     | 183 992    | 2 753      | 7 535   | 19 322           | 22 507         | 12 993   | 19 151     | 17 225 | 8 342      | 74 164 |
| 2029                                     | 183 045    | 2 739      | 7 498   | 19 419           | 22 404         | 12 786   | 19 166     | 17 177 | 8 382      | 73 474 |
| 2030                                     | 182 095    | 2 724      | 7 497   | 19 278           | 22 364         | 12 902   | 18 990     | 17 127 | 8 250      | 72 963 |
| 2031                                     | 181 146    | 2 800      | 7 346   | 19 230           | 22 081         | 12 799   | 19 034     | 17 209 | 8 196      | 72 451 |
| 2032                                     | 180 197    | 2 741      | 7 395   | 19 034           | 22 146         | 12 723   | 18 924     | 17 108 | 8 224      | 71 902 |
| 2033                                     | 179 250    | 2 690      | 7 360   | 18 935           | 22 037         | 12 717   | 18 847     | 17 134 | 8 181      | 71 349 |
| 2034                                     | 178 297    | 2 744      | 7 312   | 18 782           | 21 985         | 12 764   | 18 744     | 16 960 | 8 129      | 70 877 |
| ab 2035                                  | 177 350    | 2 703      | 7 302   | 18 668           | 21 910         | 12 643   | 18 696     | 16 960 | 8 164      | 70 304 |
| <b>Niedrige Variante der Zuwanderung</b> |            |            |         |                  |                |          |            |        |            |        |
| 2022                                     | 227 592    | 5 157      | 9 230   | 33 333           | 28 415         | 14 531   | 23 041     | 18 553 | 8 867      | 86 465 |
| 2023                                     | 176 246    | 3 512      | 7 134   | 22 753           | 22 001         | 11 850   | 18 097     | 15 445 | 7 440      | 68 014 |
| 2024                                     | 166 949    | 3 414      | 6 781   | 21 685           | 20 653         | 11 129   | 17 335     | 14 581 | 7 108      | 64 263 |
| 2025                                     | 137 873    | 2 252      | 5 603   | 15 331           | 16 969         | 9 553    | 14 319     | 12 813 | 6 240      | 54 793 |
| 2026                                     | 130 771    | 2 119      | 5 404   | 14 436           | 16 134         | 9 150    | 13 567     | 12 163 | 5 962      | 51 836 |
| 2027                                     | 124 841    | 1 911      | 5 134   | 13 286           | 15 227         | 8 773    | 13 067     | 11 660 | 5 711      | 50 072 |
| 2028                                     | 123 993    | 1 905      | 5 152   | 13 215           | 15 030         | 8 788    | 12 854     | 11 587 | 5 628      | 49 834 |
| 2029                                     | 123 043    | 1 863      | 5 066   | 13 205           | 14 901         | 8 703    | 12 861     | 11 676 | 5 679      | 49 089 |
| 2030                                     | 122 095    | 1 895      | 5 015   | 13 191           | 14 838         | 8 574    | 12 640     | 11 515 | 5 617      | 48 810 |
| 2031                                     | 121 146    | 1 864      | 5 064   | 12 986           | 14 703         | 8 542    | 12 611     | 11 428 | 5 616      | 48 332 |
| 2032                                     | 120 196    | 1 863      | 5 007   | 12 900           | 14 692         | 8 571    | 12 653     | 11 400 | 5 562      | 47 548 |
| 2033                                     | 119 247    | 1 827      | 4 988   | 12 859           | 14 603         | 8 403    | 12 576     | 11 324 | 5 533      | 47 134 |
| 2034                                     | 118 301    | 1 830      | 4 964   | 12 684           | 14 553         | 8 420    | 12 399     | 11 211 | 5 496      | 46 744 |
| ab 2035                                  | 117 350    | 1 834      | 4 892   | 12 622           | 14 510         | 8 304    | 12 362     | 11 161 | 5 497      | 46 168 |

Q: STATISTIK AUSTRIA, Bevölkerungsprognose 2022. – \*) Keine Prognosewerte, sondern Ergebnisse der Bevölkerungsstatistik.

## 2.4 Österreich-Ergebnisse laut Hauptvariante

In diesem Beitrag werden in erster Linie die Ergebnisse der **Hauptvariante** präsentiert. Synonym werden im Folgenden auch die Begriffe **Hauptzenario** bzw. **mittlere Variante** verwendet. Sie ist diejenige Variante, die aus heutiger Sicht den wahrscheinlichsten künftigen Entwicklungspfad beschreibt und daher den Ansprüchen, die an eine Prognose gestellt werden, am nächsten kommt.

### Künftige Bevölkerungsbewegung

Passend zur Annahme, dass die Fertilität mittel- und langfristig in allen Bundesländern geringfügig steigt, wird die jährliche Zahl der **Lebendgeburten** längerfristig zunehmen, kurz- und mittelfristig jedoch sinken bzw. stagnieren (Übersicht 18 und Grafik 15). Mittelfristig bleibt die Zahl der Lebendgeburten relativ konstant, da trotz Zuwanderung die Zahl der potenziellen Eltern sinkt. Erst im weiteren Zeitverlauf wird mit zusätzlichen Geburten gerechnet. 2021 wurden bundesweit 86 000 Geburten gezählt, 2040 werden es nach den Berechnungen 85 300 sein, im Jahr 2080 schließlich 93 600.

Grafik 15

#### Geburten und Sterbefälle 1951–2080 (mittlere Variante)

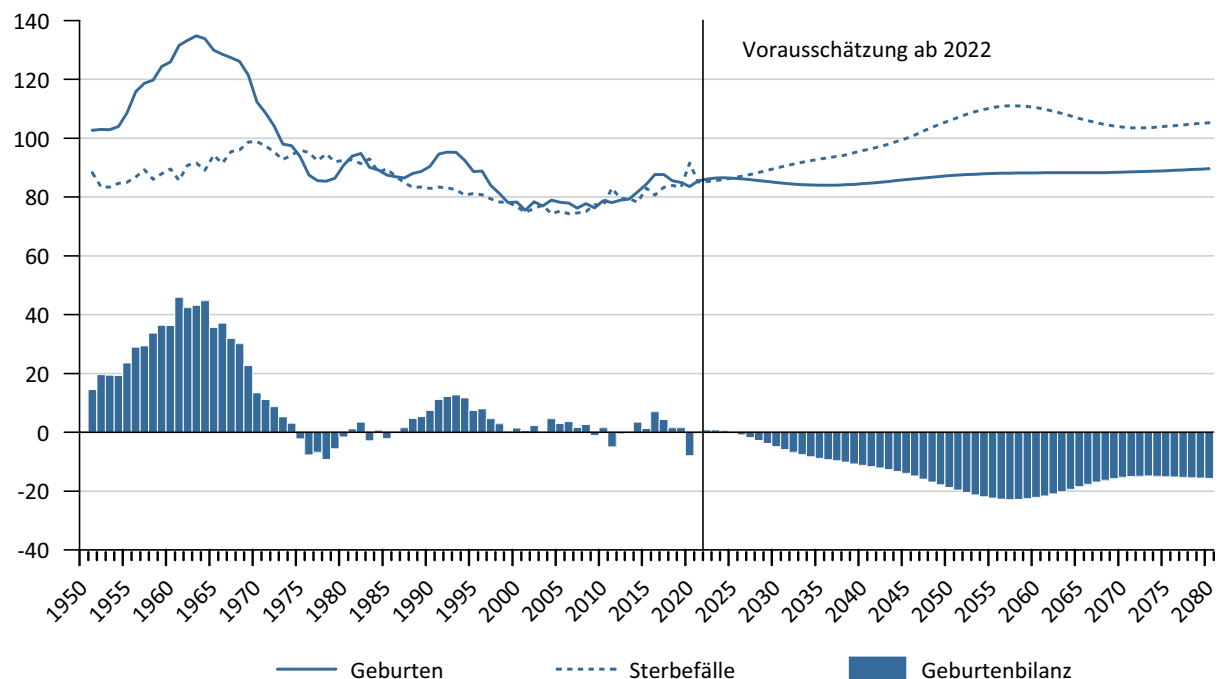

Q: STATISTIK AUSTRIA, Bevölkerungsprognose 2022.

Auf der anderen Seite ist bereits mittelfristig trotz steigender Lebenserwartung mit einer deutlichen Zunahme der jährlichen Zahl der **Sterbefälle** zu rechnen (Übersicht 18 und Grafik 15).

Dies ist eine unmittelbare Folge des Alterungsprozesses der Bevölkerung. Stärker besetzte Jahrgänge rücken in höhere Alter vor und sind somit höheren Mortalitätsrisiken ausgesetzt. In den Jahren 2004 und 2006 wurden mit jeweils 74 300 Sterbefällen die bisher niedrigsten Zahlen der Nachkriegszeit registriert (2021: 91 962). Längerfristig wird die Zahl der Gestorbenen kontinuierlich zunehmen. Für 2040 ist gemäß Hauptzenario der Vorausschätzung mit 94 700 Sterbefällen zu rechnen, d. s. um 3% mehr als 2021. Bis zum Jahr 2060 steigt ihre Zahl auf 112 500 (+22,3%); danach sollte sie wiederum leicht zurückgehen.

Demgemäß wird in den nächsten sechs Jahren noch mit mehr oder weniger ausgeglichenen **Geburtenbilanzen** zu rechnen sein (2019: +1 600; 2021 pandemiebedingt –6 000). Danach sollten sich die Salden aus Geburten und Sterbefällen jedoch ins Negative wenden. 2040 dürften bereits 9 400 Sterbefälle mehr als Geburten zu verzeichnen sein; für 2056 wird das höchste Geburtendefizit (–22 000) prognostiziert. Seitens der „natürlichen Bevölkerungsbewegung“ ist somit langfristig kein Bevölkerungswachstum zu erwarten (Übersicht 18 und Grafik 15).

2021 betrug der **Wanderungsgewinn** Österreichs (Saldo aus Zu- und Wegzügen) 52 500 Personen. 2015 lag er infolge des damals starken Flüchtlingszustroms noch bei 113 100 Personen. Für das Jahr 2022 wird aufgrund der Fluchtmigration aus der Ukraine mit einem Wanderungssaldo von etwa 105 500 Personen gerechnet, für die Jahre 2023 und 2024 mit etwa 60 000 Personen. In weiterer Zukunft werden die prognostizierten Wanderungsgewinne von rund 30 900 Personen pro Jahr für ein stärkeres Bevölkerungswachstum sorgen (Übersicht 18 und Grafik 16).

Grafik 16

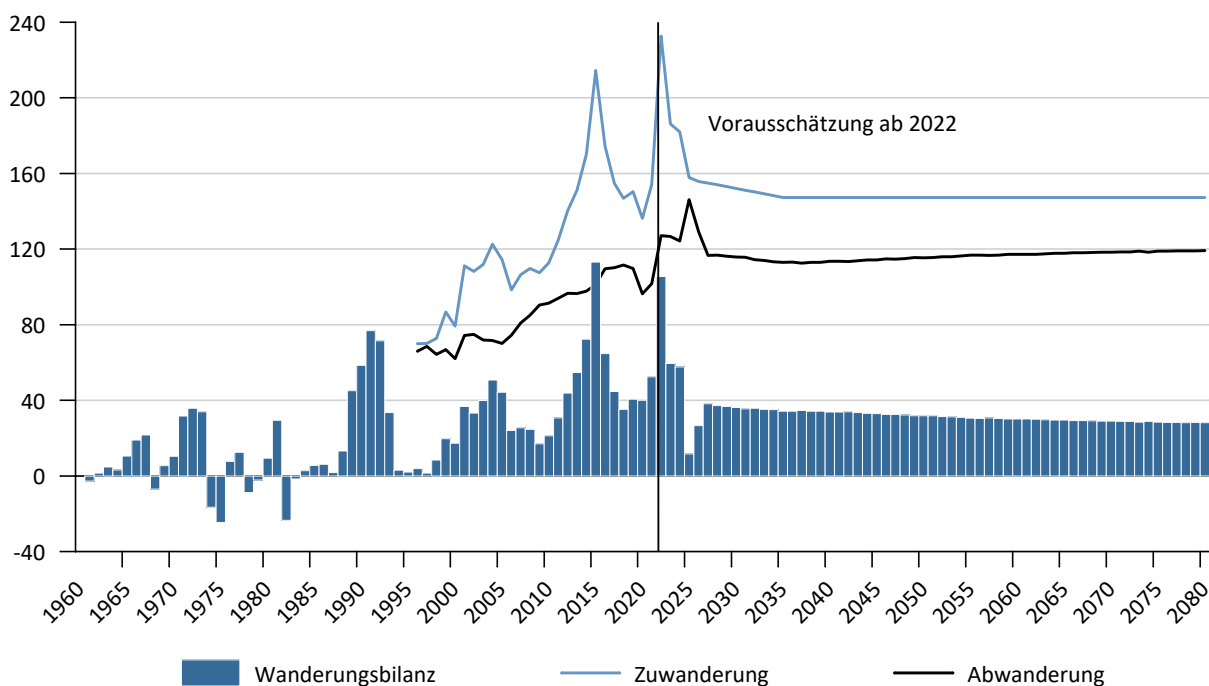
**Internationale Wanderungen 1961–2080 (mittlere Variante)**

Q: STATISTIK AUSTRIA, Bevölkerungsprognose 2022.

Zunehmende Verflechtungen mit den bisherigen und den neuen EU-Ländern, bestehende Ansprüche auf Familiennachzüge infolge von Einbürgerungen sowie in gewissem Ausmaß auch ökonomisch bedingte Migration aus Drittstaaten und nicht zuletzt auch der Zuzug von Asylwerber:innen werden langfristig zu einem weiterhin hohen Immigrationsniveau beitragen.

## Übersicht 18

**Vorausberechnete Bevölkerungsbewegung 2021–2100 für Österreich (mittlere Variante)**

| Jahr  | Geburten |              |                                      |                       |                         |                        |                    | Sterbefälle |              | Lebenserwartung bei der Geburt |        | Geburtenbilanz |              | Wanderungen                |                            |                  |              | Bevölkerungswachstum auf 1 000 EW |
|-------|----------|--------------|--------------------------------------|-----------------------|-------------------------|------------------------|--------------------|-------------|--------------|--------------------------------|--------|----------------|--------------|----------------------------|----------------------------|------------------|--------------|-----------------------------------|
|       | absolut  | auf 1 000 EW | Allg. Fertilitätsziffer <sup>1</sup> | Gesamtfertilitätsrate | Bruttoreproduktionsrate | Nettoreproduktionsrate | Ø Fertilitätsalter |             |              |                                |        |                |              | internationale Zuwanderung | internationale Abwanderung | Wanderungsbilanz | auf 1 000 EW |                                   |
|       |          |              |                                      |                       |                         |                        |                    | absolut     | auf 1 000 EW | Männer                         | Frauen | absolut        | auf 1 000 EW |                            |                            |                  |              |                                   |
| 2021* | 86 078   | 9,6          | 52,6                                 | 1,48                  | 0,72                    | 0,71                   | 31,2               | 91 962      | 10,3         | 78,8                           | 83,8   | -5 884         | -0,7         | 154 202                    | 101 714                    | 52 488           | 5,9          | 5,2                               |
| 2022  | 85 772   | 9,5          | 51,9                                 | 1,46                  | 0,71                    | 0,70                   | 31,2               | 89 545      | 9,9          | 79,1                           | 83,9   | -3 773         | -0,4         | 232 595                    | 127 063                    | 105 532          | 11,7         | 11,3                              |
| 2023  | 86 792   | 9,5          | 52,1                                 | 1,47                  | 0,72                    | 0,71                   | 31,3               | 90 174      | 9,9          | 79,3                           | 84,0   | -3 382         | -0,4         | 186 248                    | 126 735                    | 59 513           | 6,5          | 6,2                               |
| 2024  | 87 089   | 9,5          | 52,0                                 | 1,48                  | 0,72                    | 0,71                   | 31,4               | 89 630      | 9,8          | 79,6                           | 84,3   | -2 541         | -0,3         | 181 948                    | 124 295                    | 57 653           | 6,3          | 6,0                               |
| 2025  | 86 664   | 9,4          | 51,9                                 | 1,48                  | 0,72                    | 0,71                   | 31,4               | 87 793      | 9,6          | 80,1                           | 84,8   | -1 129         | -0,1         | 157 870                    | 146 130                    | 11 740           | 1,3          | 1,2                               |
| 2026  | 86 179   | 9,4          | 51,9                                 | 1,48                  | 0,72                    | 0,72                   | 31,5               | 85 343      | 9,3          | 80,8                           | 85,3   | 836            | 0,1          | 155 767                    | 129 071                    | 26 696           | 2,9          | 3,0                               |
| 2027  | 86 172   | 9,3          | 52,1                                 | 1,49                  | 0,73                    | 0,72                   | 31,6               | 83 640      | 9,0          | 81,3                           | 85,7   | 2 532          | 0,3          | 154 842                    | 116 686                    | 38 156           | 4,1          | 4,4                               |
| 2028  | 85 833   | 9,2          | 52,0                                 | 1,50                  | 0,73                    | 0,73                   | 31,6               | 83 852      | 9,0          | 81,6                           | 86,0   | 1 981          | 0,2          | 153 993                    | 116 752                    | 37 241           | 4,0          | 4,2                               |
| 2029  | 85 795   | 9,2          | 52,1                                 | 1,51                  | 0,73                    | 0,73                   | 31,7               | 85 234      | 9,1          | 81,8                           | 86,1   | 561            | 0,1          | 153 045                    | 116 268                    | 36 777           | 3,9          | 4,0                               |
| 2030  | 85 200   | 9,1          | 51,8                                 | 1,51                  | 0,73                    | 0,73                   | 31,8               | 86 266      | 9,2          | 82,0                           | 86,2   | -1 066         | -0,1         | 152 096                    | 115 832                    | 36 264           | 3,9          | 3,8                               |
| 2040  | 85 328   | 8,8          | 52,8                                 | 1,54                  | 0,75                    | 0,75                   | 32,4               | 94 748      | 9,8          | 83,9                           | 87,8   | -9 420         | -1,0         | 147 350                    | 113 547                    | 33 803           | 3,5          | 2,5                               |
| 2050  | 89 628   | 9,1          | 55,1                                 | 1,57                  | 0,76                    | 0,76                   | 32,9               | 106 609     | 10,8         | 85,5                           | 89,1   | -16 981        | -1,7         | 147 350                    | 115 430                    | 31 920           | 3,2          | 1,5                               |
| 2060  | 91 108   | 9,1          | 55,5                                 | 1,59                  | 0,77                    | 0,77                   | 33,2               | 112 473     | 11,3         | 87,0                           | 90,2   | -21 365        | -2,1         | 147 350                    | 117 210                    | 30 140           | 3,0          | 0,9                               |
| 2070  | 91 697   | 9,1          | 55,5                                 | 1,60                  | 0,78                    | 0,78                   | 33,4               | 104 147     | 10,3         | 88,4                           | 91,3   | -12 450        | -1,2         | 147 351                    | 118 357                    | 28 994           | 2,9          | 1,6                               |
| 2080  | 93 598   | 9,1          | 55,8                                 | 1,60                  | 0,78                    | 0,78                   | 33,4               | 104 631     | 10,2         | 89,7                           | 92,5   | -11 033        | -1,1         | 147 350                    | 119 185                    | 28 165           | 2,7          | 1,7                               |
| 2090  | 95 179   | 9,2          | 55,8                                 | 1,60                  | 0,78                    | 0,78                   | 33,5               | 111 129     | 10,7         | 89,7                           | 92,4   | -15 950        | -1,5         | 147 350                    | 119 684                    | 27 666           | 2,7          | 1,1                               |
| 2100  | 95 964   | 9,1          | 55,7                                 | 1,60                  | 0,78                    | 0,78                   | 33,4               | 109 202     | 10,4         | 89,7                           | 92,5   | -13 238        | 0,0          | 147 350                    | 120 247                    | 27 103           | 2,6          | 1,3                               |

Q: STATISTIK AUSTRIA, Bevölkerungsprognose 2022. – EW = Einwohner:innen. – \*) Keine Prognosewerte, sondern Ergebnisse der Bevölkerungsstatistik.

1) Geburten bezogen auf 15- bis unter 45-jährige Frauen.

## Entwicklung der Bevölkerungszahl

Das gesamte Bundesgebiet hatte im Jahresdurchschnitt 2021 eine Bevölkerung von 8,95 Mio. Personen. Bei der Volkszählung 2001 waren es noch 8,03 Mio. Einwohner:innen gewesen. Somit stieg die Bevölkerungszahl seitdem um 920 000 bzw. 11%. Von diesem Zuwachs entfiel nur ein geringer Prozentsatz (rund 5%) auf den Geburtenüberschuss, der Löwenanteil waren Wanderungsgewinne. Die 9-Mio.-Marke hat die Bevölkerung Österreichs bereits im Jahr 2022 übersprungen.

In Zukunft ist aufgrund der oben beschriebenen Entwicklung der Bewegungszahlen wie schon in der Vergangenheit mit weiteren Bevölkerungszuwächsen zu rechnen. Dies bedeutet, dass die Bevölkerungszahl bis zum Jahr 2040 auf 9,65 Mio. Personen (+7,8%) steigt. Etwa im Jahr 2064 wird sie die 10-Mio.-Marke überspringen und bis zum Jahr 2080 auf 10,26 Mio. (+14,6%) anwachsen. Gemäß der Modellrechnung bis 2100 unter dann vollständiger Konstanz aller Prognoseparameter wird die Bevölkerung in diesem Zeitraum noch auf 10,52 Mio. Personen zunehmen; das ist gegenüber 2020 ein Plus von 1,57 Mio. bzw. 17,5%. Die Modellrechnung zeigt somit, dass die im Lauf des 21. Jahrhunderts zu erwartenden Geburtendefizite durch die Wanderungsgewinne mehr als kompensiert werden sollten (Übersicht 19).

## Veränderungen in der Bevölkerungsstruktur

Während die Gesamtbevölkerung in den kommenden Jahrzehnten wächst, verändert sich parallel dazu auch die Altersstruktur (Grafik 17 und Grafik 18).

Grafik 17

### Bevölkerungspyramide 2021, 2040 und 2060 (mittlere Variante)

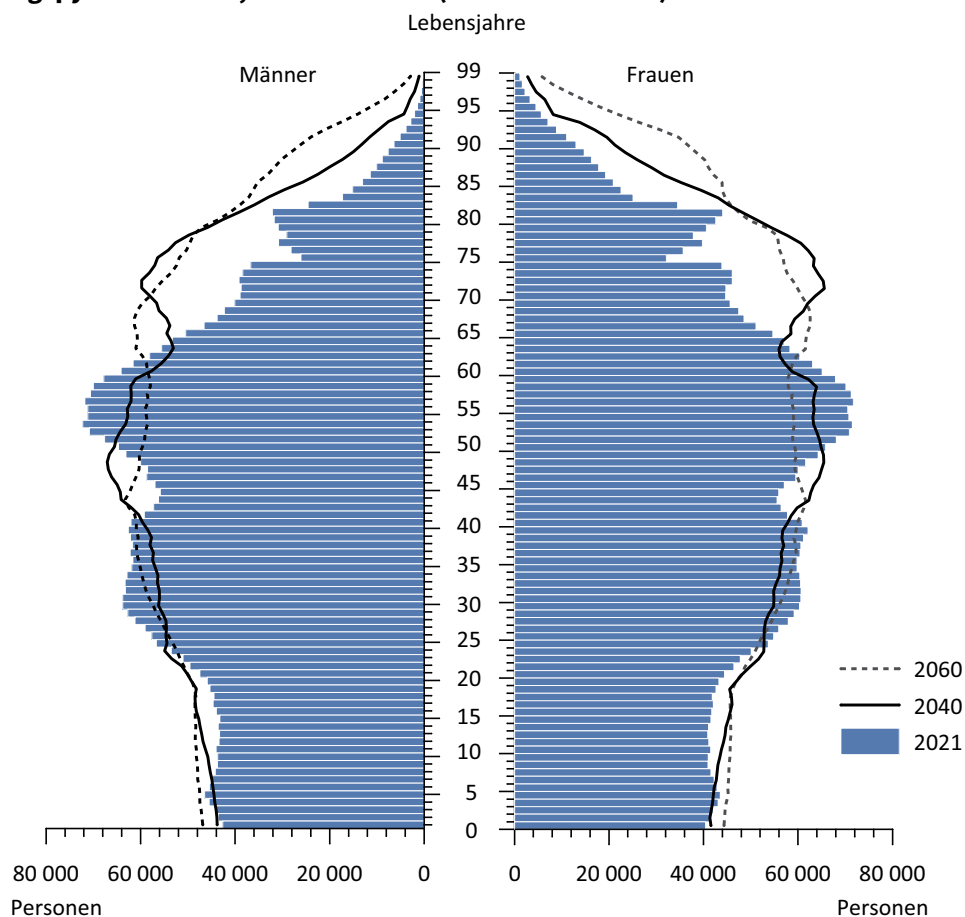

Q: STATISTIK AUSTRIA, Bevölkerungsprognose 2022.

Die Absolutzahl der unter 20-jährigen Personen steigt in den nächsten Jahren zwar leicht an, ihr Anteil an der Gesamtbevölkerung stagniert langfristig jedoch. Die Bevölkerung im Alter ab 65 Jahren wird hingegen zahlen- und anteilmäßig deutlich an Gewicht gewinnen. Die erwerbsfähige Bevölkerung im Alter von 20 bis unter 65 Jahren sinkt mittelfristig (Übersicht 19).

Im Jahr 2021 lebten 1,72 Mio. **Kinder und Jugendliche** unter 20 Jahren (19,3% der Gesamtbevölkerung) in Österreich. Nicht zuletzt bedingt durch die Zuwanderung nach Österreich steigt ihre Zahl künftig an, und zwar auf 1,8 Mio. im Jahr 2030 (+4,8%) bzw. 2,12 Mio. im Jahr 2080 (+11,6%).

5,5 Mio. Personen standen 2021 im erwerbsfähigen Alter zwischen **20 und 65 Jahren**. Ab 2023 werden jedoch deutlich mehr Menschen ins Pensionsalter übertreten, als Jugendliche bzw. Zugewanderte in jüngeren Altersklassen hinzukommen. Dementsprechend wird die Zahl der potenziellen Erwerbspersonen schon ab 2024 unter das derzeitige Niveau sinken und im Jahr 2050 nur mehr 5,3 Mio. betragen (-3,5% gegenüber 2021). Langfristig werden jedoch österreichweit stets mehr als 5 Mio. Menschen im Alter von 20 bis 64 Jahren stehen. Der Anteil dieser Altersgruppe an der Gesamtbevölkerung geht allerdings stetig zurück: Bis zum Jahr 2030 sinkt er von 61,4% (2021) auf 57,6%. 2050 wird der Anteil des Erwerbspotenzials 53,8% betragen, 2080 schließlich nur mehr 52,3%, d.s. etwa neun Prozentpunkte weniger als heute. Tatsache ist, dass die relativ hohe Zuwanderung in erster Linie die Bevölkerung im Erwerbsalter verstärkt. Die relative Konstanz der Bevölkerung im Erwerbsalter in den nächsten Jahren ist eine Folge der internationalen Zuwanderung. Frühere Bevölkerungsprognosen, wie beispielsweise noch jene aus dem Jahr 2005, rechneten aufgrund der damals unterstellten niedrigeren Wanderungsgewinne bereits für die Jahre ab 2014 mit einem stetigen Rückgang des Erwerbspotenzials.

Grafik 18

**Bevölkerung 1950–2080 nach Altersgruppen (mittlere Variante)**

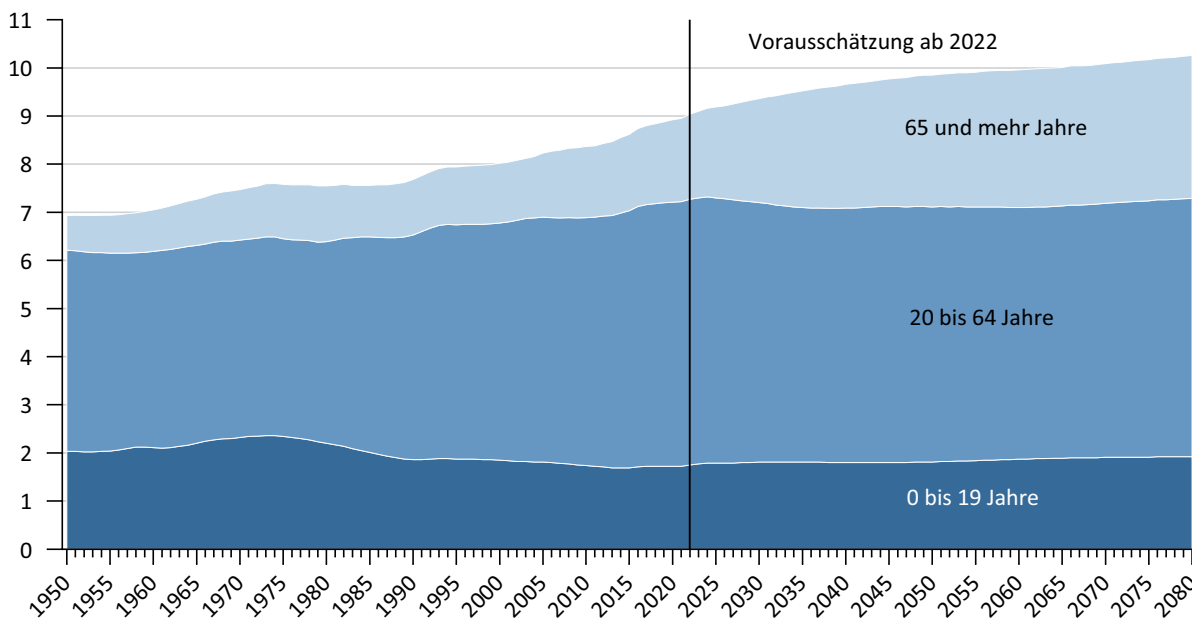

Q: STATISTIK AUSTRIA, Bevölkerungsprognose 2022.

Kräftige Zuwächse sind ab sofort bei der über 65-jährigen Bevölkerung zu erwarten (Grafik 18). Der Zeitraum, der in den letzten beiden Jahrzehnten des 20. Jahrhunderts als sogenannte „demographische Atempause“ im Hinblick auf den zu erwartenden Alterungsprozess der Bevölkerung bezeichnet wurde, ist bereits zwei Jahrzehnte vorbei. Seit der Jahrtausendwende, aber auch künftig, treten immer stärker besetzte Generationen ins Pensionsalter über. In der jüngeren Vergangenheit waren dies die starken

Geburtsjahrgänge um 1940, in der Zukunft werden es die Baby-Boom-Jahrgänge der späten 1950er und der 1960er Jahre sein. Auch werden durch die Zugewinne bei der Lebenserwartung mehr Menschen als früher ein höheres Alter erreichen. Zudem sind die nachrückenden Männergenerationen von Kriegsverlusten unversehrt geblieben.

Im Jahr 2021 waren 1,73 Mio. bzw. 19,4% der Bevölkerung 65 Jahre und älter. 2028 wird die Population der über 65-Jährigen mit 2,16 Mio. um 24,8% größer sein als 2021. Bis 2050 steigt ihre Zahl um 58% auf 2,74 Mio., bis 2080 schließlich auf 2,97 Mio. (+71%). Das ist ein langfristiger Zuwachs um mehr als zwei Drittel des derzeitigen Ausgangsbestands. Der Anteil der Bevölkerung im Pensionsalter ab 65 Jahren wird infolge der aufgezeigten Veränderungen ab 2024 bereits mehr als 20% der Gesamtbevölkerung ausmachen und ab 2034 mehr als 25%. Bis zum Jahr 2060 steigt dieser Anteil auf 28,7% an und pendelt sich auf diesem Niveau ein. Das sind neun Prozentpunkte mehr als heute.

Das **Durchschnittsalter** der Gesamtbevölkerung (Übersicht 19) nimmt im Prognosezeitraum um 4,4 Jahre zu, von derzeit 43,2 Jahren (2021) auf 47,3 Jahre (2080). Um 1970 lag das Durchschnittsalter der Gesamtbevölkerung noch bei 36,1 Jahren und war somit um sieben Jahre niedriger als derzeit.

## Demographische Abhängigkeitsquotienten

Demographische Abhängigkeitsquotienten sind ein Maß dafür, in welchem quantitativen Verhältnis die Bevölkerung im Erwerbsalter (20 bis unter 65 Jahre) zu den Kindern und Jugendlichen (unter 20 Jahre) bzw. älteren Personen (im Alter ab 65 Jahren) steht. Der **Jugendabhängigkeitsquotient** stellt somit das Verhältnis von unter 20-Jährigen pro 100 Personen im Alter von 20 bis unter 65 Jahren dar, beim **Altenabhängigkeitsquotient** stehen die Personen im Alter von über 65 Jahren im Zähler. Die Summe aus beiden Quotienten bildet den demographischen Abhängigkeitsquotienten.

Wenn auch diese Quotienten nicht präzise das oft nachgefragte tatsächliche Verhältnis zwischen pensionierten Menschen sowie erhaltenen Kindern und Jugendlichen einerseits und der erwerbstätigen Bevölkerung andererseits ausdrücken, so sind sie dennoch ein wichtiger Indikator für den Grad des Aufwands in wirtschaftlicher und sozialer Dimension, den die 20- bis 64-jährige Bevölkerung zu leisten hat. Der **Abhängigkeitsquotient** als demographisch-ökonomische Kennziffer gibt an, wie hoch die Belastung einer Volkswirtschaft durch ökonomisch abhängige Personen allein infolge der Altersstruktur wäre (Übersicht 19).

Während der Jugendabhängigkeitsquotient künftig von derzeit 31,4 Kindern und Jugendlichen pro 100 Personen im erwerbsfähigen Alter (2021) auf 34,1 im Jahr 2040 steigt, nimmt der Altenabhängigkeitsquotient im gleichen Zeitraum von 31,5 über 65-Jährigen pro 100 Erwerbsfähige auf 48,6 zu. Schon im Jahr 2021 war der Altenquotient höher als der Jugendquotient, und er wird es in Zukunft auch weiterhin bleiben. Bis zum Jahr 2080 wächst der Altenabhängigkeitsquotient weiter auf 55,4, jener der Kinder und Jugendlichen jedoch nur auf 35,9 (Übersicht 19).

Der demographische Abhängigkeitsquotient (Summe aus Jugend und Alter) beträgt derzeit 62,9 (2021) und erhöht sich bis zum Jahr 2030 auf 73,7. Bis 2080 erreicht er schließlich den Wert von 91,2 jüngeren bzw. älteren Menschen pro 100 erwerbsfähige Personen im Alter von 20 bis unter 65 Jahren. Eine demographische Abhängigkeit dieser Größenordnung gab es in Österreich bereits um 1971, also in der Zeit nach dem „Baby-Boom“. Damals war der Jugendquotient jedoch noch doppelt so hoch wie der Altenquotient; ab 2035 wird der Altenabhängigkeitsquotient den Jugendabhängigkeitsquotienten aber um mehr als ein Drittel übersteigen (Übersicht 19).



## Übersicht 19

**Vorausberechnete Bevölkerungsstruktur 2021–2100 (mittlere Variante)**

| Jahr  | Bevölkerung nach breiten Altersgruppen absolut |                |                 |                    | Bevölkerung nach breiten Altersgruppen in % |                 |                    | Demographische Abhängigkeitsquotienten |                    |                     | Männer auf 1 000 Frauen <sup>4</sup> | Anteil der Frauen <sup>5</sup> (15 bis unter 45 Jahre) in % | Durchschnittsalter in Jahren |
|-------|------------------------------------------------|----------------|-----------------|--------------------|---------------------------------------------|-----------------|--------------------|----------------------------------------|--------------------|---------------------|--------------------------------------|-------------------------------------------------------------|------------------------------|
|       | insgesamt                                      | 0 bis 19 Jahre | 20 bis 64 Jahre | 65 Jahre und älter | 0 bis 19 Jahre                              | 20 bis 64 Jahre | 65 Jahre und älter | Jugend <sup>1</sup>                    | Alter <sup>2</sup> | Gesamt <sup>3</sup> |                                      |                                                             |                              |
| 2021* | 8 951 520                                      | 1 723 436      | 5 495 035       | 1 733 049          | 19,3                                        | 61,4            | 19,4               | 31,4                                   | 31,5               | 62,9                | 970,4                                | 18,3                                                        | 43,2                         |
| 2022  | 9 039 449                                      | 1 752 091      | 5 520 474       | 1 766 884          | 19,4                                        | 61,1            | 19,5               | 31,7                                   | 32,0               | 63,7                | 967,9                                | 18,3                                                        | 43,2                         |
| 2023  | 9 108 322                                      | 1 774 373      | 5 530 312       | 1 803 637          | 19,5                                        | 60,7            | 19,8               | 32,1                                   | 32,6               | 64,7                | 964,7                                | 18,3                                                        | 43,3                         |
| 2024  | 9 164 592                                      | 1 791 304      | 5 530 008       | 1 843 280          | 19,5                                        | 60,3            | 20,1               | 32,4                                   | 33,3               | 65,7                | 962,5                                | 18,3                                                        | 43,4                         |
| 2025  | 9 192 729                                      | 1 792 444      | 5 514 345       | 1 885 940          | 19,5                                        | 60,0            | 20,5               | 32,5                                   | 34,2               | 66,7                | 963,1                                | 18,2                                                        | 43,6                         |
| 2026  | 9 214 056                                      | 1 789 573      | 5 491 662       | 1 932 821          | 19,4                                        | 59,6            | 21,0               | 32,6                                   | 35,2               | 67,8                | 964,9                                | 18,0                                                        | 43,8                         |
| 2027  | 9 248 382                                      | 1 792 702      | 5 467 943       | 1 987 737          | 19,4                                        | 59,1            | 21,5               | 32,8                                   | 36,4               | 69,1                | 965,7                                | 17,9                                                        | 44,0                         |
| 2028  | 9 288 463                                      | 1 798 501      | 5 442 848       | 2 047 114          | 19,4                                        | 58,6            | 22,0               | 33,0                                   | 37,6               | 70,7                | 965,7                                | 17,8                                                        | 44,1                         |
| 2029  | 9 326 789                                      | 1 803 972      | 5 416 780       | 2 106 037          | 19,3                                        | 58,1            | 22,6               | 33,3                                   | 38,9               | 72,2                | 965,6                                | 17,7                                                        | 44,3                         |
| 2030  | 9 362 956                                      | 1 807 868      | 5 390 415       | 2 164 673          | 19,3                                        | 57,6            | 23,1               | 33,5                                   | 40,2               | 73,7                | 965,6                                | 17,6                                                        | 44,5                         |
| 2040  | 9 654 021                                      | 1 800 164      | 5 286 660       | 2 567 197          | 18,6                                        | 54,8            | 26,6               | 34,1                                   | 48,6               | 82,6                | 967,5                                | 16,7                                                        | 45,9                         |
| 2050  | 9 857 112                                      | 1 814 209      | 5 301 786       | 2 741 117          | 18,4                                        | 53,8            | 27,8               | 34,2                                   | 51,7               | 85,9                | 969,5                                | 16,5                                                        | 46,8                         |
| 2060  | 9 961 052                                      | 1 869 390      | 5 233 101       | 2 858 561          | 18,8                                        | 52,5            | 28,7               | 35,7                                   | 54,6               | 90,3                | 974,6                                | 16,5                                                        | 46,9                         |
| 2070  | 10 087 285                                     | 1 905 620      | 5 278 880       | 2 902 785          | 18,9                                        | 52,3            | 28,8               | 36,1                                   | 55,0               | 91,1                | 981,6                                | 16,4                                                        | 47,0                         |
| 2080  | 10 260 530                                     | 1 923 883      | 5 366 259       | 2 970 388          | 18,8                                        | 52,3            | 28,9               | 35,9                                   | 55,4               | 91,2                | 985,6                                | 16,4                                                        | 47,3                         |
| 2090  | 10 390 280                                     | 1 955 558      | 5 411 939       | 3 022 783          | 18,8                                        | 52,1            | 29,1               | 36,1                                   | 55,9               | 92,0                | 988,8                                | 16,4                                                        | 47,3                         |
| 2100  | 10 519 322                                     | 1 985 034      | 5 474 129       | 3 060 159          | 18,9                                        | 52,0            | 29,1               | 36,3                                   | 55,9               | 92,2                | 991,0                                | 16,4                                                        | 47,2                         |

Q: STATISTIK AUSTRIA, Bevölkerungsprognose 2020. – \*) Keine Prognosewerte, sondern Ergebnisse der Bevölkerungsstatistik.

1) Unter 19-Jährige in Prozent der 20- bis unter 65-Jährigen. – 2) Ab 65-Jährige in Prozent der 20- bis unter 65-Jährigen. – 3) Unter 20-Jährige plus ab 65-jährige in Prozent der 20- bis unter 65-Jährigen. – 4) Sexualproportion. – 5) Anteil der Frauen im gebärfähigen Alter (15 bis unter 45 Jahre) an der Gesamtbevölkerung.

## Künftige Veränderungen funktioneller Altersgruppen

In Übersicht 20 wird die Bevölkerungsentwicklung nach zehn Altersphasen des Lebenszyklus dargestellt, die über die oben beschriebenen drei breiten Altersgruppen hinausgehen und auch von politischer, planerischer, sozialer und ökonomischer Bedeutung sind. Diese Informationen sind insbesondere auch auf regionaler Ebene für die Planung von Kinderbetreuungseinrichtungen, aber auch für das Schul- und sonstige Ausbildungswesen von großer Bedeutung, da regional differenziert die Kinderzahl nur mehr in den Ballungszentren steigen wird. Weiters nehmen die Besetzungszahlen gemäß den obigen Ausführungen in den höheren Altersgruppen deutlich zu. Auch Wirtschafts- und Marketingstrategien werden sich auf die veränderten demographischen Verhältnisse und Altersstrukturen einstellen müssen.

### Säuglings- und Kleinkindalter

Die Zahl der unter 3-Jährigen wird mittelfristig infolge relativ konstanter Geburtenzahlen bundesweit nur leicht steigen. Die Besetzung dieser Altersgruppe beeinflusst u. a. die benötigte Zahl der Krippenplätze bzw. Betreuungseinrichtungen für Kleinkinder, aber auch die Zahl der Karenz- bzw. Kindergeldbezüge ist davon abhängig. Im Jahr 2030 sollte es in dieser Altersgruppe mit 258 000 bloß um etwa 1,5% mehr Kinder dieses Alters geben als im Basisjahr der Prognose 2021 (254 000), 2050 schließlich mit 282 000 um 5,5% mehr.

### Kindergartenalter

Die Besetzungszahlen der 3- bis 5-Jährigen werden in den kommenden Jahren mittelfristig fallen. 2021 lebten österreichweit noch 267 000 Kinder im Kindergartenalter. Bis zum Jahr 2035 fällt diese Zahl auf 261 000, beginnt ab dann aber wieder zu steigen. Langfristig, bis zum Jahr 2080 erreicht die Zahl einen Wert von etwa 282 000.

### Volksschulalter

Die Zahl der Volksschulkinder (2021: 342 000) wird kurzfristig in Folge der Fluchtmigration aus der Ukraine steigen und im Jahr 2024 369 000 erreichen. Mittelfristig bis zum Jahr 2040 fällt diese Zahl geringfügig auf 353 000, steigt danach aber wieder (auf 381 000 im Jahr 2080).

### Sekundarstufe I

2021 waren 339 000 Kinder 10 bis 13 Jahre alt. Diese Zahl steigt aufgrund der Fluchtmigration aus der Ukraine und wird 2028 mit 373 000 ein vorläufiges Maximum erreichen. Bis zum Jahr 2045 fällt sie auf 360 000, im weiteren Verlauf steigt sie bis 2080 auf ca. 386 000.

### Jugendliche

Die 14- bis 17-jährige Bevölkerung stellt eine sehr inhomogene Altersgruppe dar. Dieser Personenkreis absolviert entweder die achte Schulstufe, geht in eine weiterführende höhere Schule (AHS, BHS) bzw. Fachschule, oder ist bereits als Lehrling am Arbeitsmarkt aktiv. Bei dieser Altersgruppe ist die Talsohle bereits überschritten. Ihre Zahl steigt ab sofort bis 2033 von derzeit 343 500 um rund 10,7% auf 380 000, danach ändert sich diese Gruppe nur mehr wenig.

### Junge Erwachsene

Die 18- bis 29-Jährigen werden in dieser Gruppe zusammengefasst; auch sie ist sehr heterogen. Einerseits ist ein guter Teil von ihnen bereits im Arbeitsmarkt integriert, andere stehen noch in der Schul- (BHS-Matura) bzw. bereits in der Hochschulausbildung (Fachhochschulen, Universitäten und dgl.). Für die Männer fällt die Zeit des Präsenz- bzw. Zivildienstes in dieses Alter, in dem allgemein auch die Haushalts- und Familienbildung beginnt. Die Besetzungszahlen dieser Altersgruppe sinken seit 2016 kontinu-

ierlich ab. Im Jahr 2028 werden die jungen Erwachsenen mit 1,20 Mio. um 5,7% weniger zählen als 2021 (1,27 Mio.), danach steigt die Zahl leicht auf etwa 1,3 Mio.

### **Zentrales Erwerbsalter**

Diesen Personenkreis bilden die 30- bis 54-Jährigen. 2016 erreichte diese Altersgruppe mit 3,15 Mio. ihr Maximum, schrumpft jedoch seitdem. 2030 wird ihre Zahl mit 3,08 Mio. noch etwa gleich sein wie im Basisjahr 2021 mit 3,10 Mio. Danach fällt die Zahl bis 2052 auf 2,96 Mio., bevor sie wieder zu steigen beginnt. Innerhalb des zentralen Erwerbsalters gibt es jedoch stärkere Verschiebungen: Während die jüngeren Jahrgänge mittelfristig bis 2040 um 100 000 Personen schrumpfen, wachsen die älteren um 50 000. Dieser Umstand wird u. a. auch Auswirkungen auf die Notwendigkeit und Intensität inner- und außerbetrieblicher Ausbildungsmaßnahmen sowie die Innovationsbereitschaft der Betriebe und ihrer Beschäftigten haben.

### **Spätes Erwerbs- bzw. frühes Ruhestandsalter**

Damit wird die Personengruppe der 55- bis 64-Jährigen bezeichnet. Hier erfolgt der Übergang vom Erwerbsleben in den Ruhestand. Die Umgestaltungen im Pensionsrecht zielen auf einen höheren Anteil von Erwerbstätigen in dieser Altersgruppe ab. Ihre Absolutzahl steigt kurzfristig noch leicht und erreicht 2025 mit 1,38 Mio. den Höhepunkt (+5,6% gegenüber 2021 mit 1,3 Mio.). Danach wird sich die Zahl verringern, da dann die Baby-Boom-Generation bereits zur Gänze im Pensionsalter ab 65 Jahren stehen wird.

### **„Junge Alte“**

Sehr kräftig wird künftig die Gruppe der 65- bis 79-Jährigen anwachsen. Sie sind bereits in Pension, stellen aber aufgrund ihres erreichten relativen Wohlstands und ihres deutlich besseren Gesundheitszustands als früher eine immer bedeutendere ökonomische Zielgruppe dar. Ihr demographisches Gewicht wird in Zukunft stark zunehmen. Bereits 2025 wird es mit 1,32 Mio. um 9% mehr jüngere Alte geben als 2021 mit 1,22 Mio. Bis zum Jahr 2030 steigt ihre Zahl auf 1,50 Mio. (+22,7% gegenüber 2021). Im Jahr 2038 erreicht sie das Maximum mit 1,76 Mio. (+44% gegenüber 2021) und stagniert danach.

### **Betagte und Hochbetagte**

Die Personen im Alter ab 80 Jahren werden im Prognosezeitraum langfristig die stärksten zahlenmäßigen Zuwächse erfahren. Die stetig steigende Lebenserwartung, starke Geburtsjahrgänge, aber auch noch in einem gewissen Ausmaß das Nachrücken von Männergenerationen, die von Kriegsverlusten verschont blieben, sorgen gemeinsam für diesen Anstieg. Die Nachfrage nach allen Arten von Altenbetreuungseinrichtungen und die Inanspruchnahme des Gesundheitswesens sind stark von der demographischen Entwicklung dieser Gruppe abhängig. Die Zahl der Betagten und Hochbetagten, die bis 2018 nur leicht gestiegen ist, wird künftig stark zunehmen. Schon bis 2025 ist ein Anstieg um 8,7% von 513 000 (2021) auf 558 000 Personen zu erwarten. Derzeit wechseln die starken Geburtsjahrgänge um 1940 in diese Altersgruppe. Im Jahr 2030 sollte die Zahl der Betagten und Hochbetagten mit 623 000 um 21% größer sein als 2021. 2040, wenn die Baby-Boom-Generation das Alter von 80 erreicht, wird die Besetzungszahl der Generation 80+ mit 820 000 um 60% höher sein als 2021. Langfristig werden in Österreich ab 2046 mehr als 1 Mio. über 80-Jährige leben. Im Vergleich dazu war 1975 die Zahl der über 80-jährigen Bevölkerung mit 202 000 noch deutlich weniger als halb so groß wie im Jahr 2021.

## Übersicht 20

**Entwicklung spezieller Altersgruppen 2021–2100 (mittlere Variante)**

| Jahr  | Bevölkerung insgesamt | Säuglings und Kleinkindalter 0–2 Jahre | Kindergartenalter 3–5 Jahre | Volksschulalter 6–9 Jahre | Sekundarstufe I 10–13 Jahre | Jugendliche 14–17 Jahre | Junge Erwachsene 18–29 Jahre | Zentrales Erwerbsalter 30–54 Jahre | Spätes Erwerbs-, frühes Ruhestandsalter 55–64 Jahre | Junge Alte 65–79 Jahre | Betagte und Hochbetagte 80 Jahre und älter |
|-------|-----------------------|----------------------------------------|-----------------------------|---------------------------|-----------------------------|-------------------------|------------------------------|------------------------------------|-----------------------------------------------------|------------------------|--------------------------------------------|
| 2021* | 8 951 520             | 254 181                                | 266 949                     | 342 456                   | 339 046                     | 343 653                 | 1 270 480                    | 3 102 188                          | 1 299 518                                           | 1 219 330              | 513 719                                    |
| 2022  | 9 039 449             | 256 482                                | 269 170                     | 352 053                   | 346 096                     | 348 680                 | 1 263 154                    | 3 109 525                          | 1 327 405                                           | 1 235 118              | 531 766                                    |
| 2023  | 9 108 322             | 258 673                                | 267 596                     | 363 045                   | 352 568                     | 351 616                 | 1 251 374                    | 3 107 498                          | 1 352 315                                           | 1 260 944              | 542 693                                    |
| 2024  | 9 164 592             | 260 494                                | 265 857                     | 369 743                   | 358 107                     | 354 885                 | 1 239 358                    | 3 102 399                          | 1 370 469                                           | 1 289 171              | 554 109                                    |
| 2025  | 9 192 729             | 261 808                                | 263 594                     | 369 090                   | 360 331                     | 356 712                 | 1 225 537                    | 3 093 661                          | 1 376 056                                           | 1 327 935              | 558 005                                    |
| 2026  | 9 214 056             | 261 323                                | 263 266                     | 365 276                   | 363 055                     | 356 635                 | 1 212 135                    | 3 087 376                          | 1 372 169                                           | 1 376 608              | 556 213                                    |
| 2027  | 9 248 382             | 260 389                                | 264 230                     | 360 580                   | 369 133                     | 358 315                 | 1 201 243                    | 3 086 101                          | 1 360 654                                           | 1 414 182              | 573 555                                    |
| 2028  | 9 288 463             | 259 640                                | 265 928                     | 356 928                   | 373 322                     | 361 330                 | 1 197 699                    | 3 085 864                          | 1 340 638                                           | 1 454 850              | 592 264                                    |
| 2029  | 9 326 789             | 259 088                                | 265 846                     | 356 895                   | 373 626                     | 364 618                 | 1 197 921                    | 3 085 479                          | 1 317 279                                           | 1 496 302              | 609 735                                    |
| 2030  | 9 362 956             | 258 480                                | 264 889                     | 358 208                   | 371 921                     | 369 501                 | 1 198 664                    | 3 084 129                          | 1 292 491                                           | 1 540 988              | 623 685                                    |
| 2040  | 9 654 021             | 256 230                                | 259 849                     | 353 609                   | 364 948                     | 375 627                 | 1 252 347                    | 3 039 070                          | 1 185 144                                           | 1 747 070              | 820 127                                    |
| 2050  | 9 857 112             | 268 589                                | 268 625                     | 358 056                   | 361 286                     | 368 244                 | 1 257 672                    | 2 966 647                          | 1 266 876                                           | 1 605 592              | 1 135 525                                  |
| 2060  | 9 961 052             | 274 470                                | 277 753                     | 373 729                   | 376 220                     | 376 528                 | 1 248 180                    | 2 992 713                          | 1 182 898                                           | 1 711 164              | 1 147 397                                  |
| 2070  | 10 087 285            | 275 478                                | 279 037                     | 377 888                   | 384 424                     | 390 260                 | 1 279 537                    | 3 023 538                          | 1 174 338                                           | 1 671 126              | 1 231 659                                  |
| 2080  | 10 260 530            | 281 191                                | 282 426                     | 380 669                   | 385 850                     | 392 636                 | 1 311 270                    | 3 033 528                          | 1 222 572                                           | 1 624 784              | 1 345 604                                  |
| 2090  | 10 390 280            | 286 595                                | 289 288                     | 388 408                   | 392 808                     | 396 192                 | 1 318 728                    | 3 079 964                          | 1 215 514                                           | 1 692 721              | 1 330 062                                  |
| 2100  | 10 519 322            | 288 385                                | 292 166                     | 393 869                   | 400 081                     | 404 594                 | 1 333 963                    | 3 127 203                          | 1 218 902                                           | 1 702 384              | 1 357 775                                  |

Q: STATISTIK AUSTRIA, Bevölkerungsprognose 2020. – \*) Keine Prognosewerte, sondern Ergebnisse der Bevölkerungsstatistik.

## 2.5 Bundesländerergebnisse laut Hauptvariante

### Bevölkerungsentwicklung

Während die Bevölkerung des gesamten Bundesgebiets in den nächsten 60 Jahren um 15% wächst, werden regional deutlich unterschiedliche Entwicklungen prognostiziert. Ein überdurchschnittlich starkes Bevölkerungswachstum ist laut mittlerer (Haupt-) Variante der Bevölkerungsprognose in der Bundeshauptstadt Wien zu erwarten. Das südlichste Bundesland Kärnten wird hingegen langfristig mit weiteren Bevölkerungsverlusten zu rechnen haben. Auch Vorarlberg und Niederösterreich zeigen ein überdurchschnittliches Bevölkerungswachstum, während der Trend in den übrigen Bundesländern langfristig nahe am bzw. unter dem Bundesschnitt liegt (Übersicht 21 und Grafik 19).

Grafik 19

#### Bevölkerungsentwicklung der Bundesländer 2021–2080 (mittlere Variante; 2021 = 100)

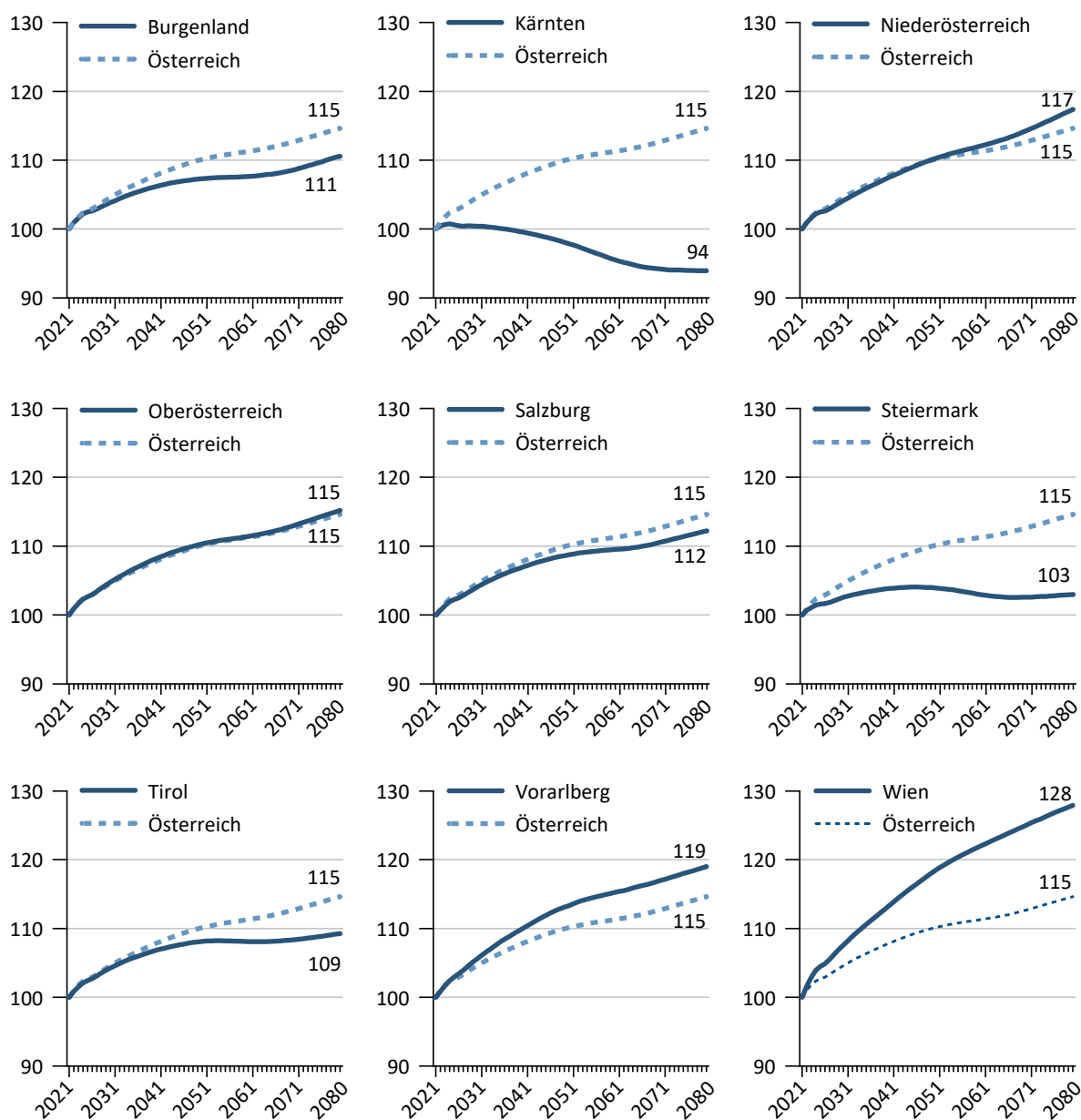

Q: STATISTIK AUSTRIA, Bevölkerungsprognose 2022.

**Burgenland**

Laut mittlerer Variante der Bevölkerungsvorausschätzung wird das Burgenland künftig steigende Bevölkerungszahlen zu verzeichnen haben. Bis 2040 wächst die Bevölkerung um 6,4% und bis 2080 schließlich um 10,8%. Grund dafür sind die Wanderungsgewinne, und zwar langfristig in erster Linie jene gegenüber den anderen Bundesländern Österreichs. Demnach wächst die Bevölkerungszahl des östlichsten Bundeslandes zwischen 2021 und 2080 von 296 000 auf 328 000 an.

**Kärnten**

Die Bevölkerungszahl ist hier seit dem Jahr 2009 jährlich um rund 1 000 gesunken. Diese Bevölkerungsverluste des südlichsten Bundeslandes, die 2013 gestoppt wurden, werden sich in Zukunft wieder fortsetzen, wenn auch die Fluchtmigration aus der Ukraine diesen Trend noch um ein paar Jahre hinausverzögern kann. Die internationale Zuwanderung kann die Binnenwanderungsverluste und die negativen Geburtenbilanzen langfristig nicht kompensieren. Demnach wird die Bevölkerungszahl Kärntens in der aktuellen Prognose von derzeit 563 000 bis zum Jahr 2040 auf 560 000 sinken (-0,5%), bis 2080 schließlich auf 529 000. Das ist gegenüber 2021 ein Minus von 6%.

**Niederösterreich**

Das Bundesland rund um Wien gewinnt in den kommenden Jahren infolge der Außen- und Binnenwanderung weiter an Bevölkerung, die von 1,7 Mio. (2021) bis 2080 um 17% auf 1,99 Mio. anwachsen wird. Auf Niederösterreich entfällt damit nach der Bundeshauptstadt Wien und Vorarlberg das langfristig dritthöchste Bevölkerungswachstum aller Bundesländer.

**Oberösterreich**

Hier wird das prognostizierte Bevölkerungswachstum nahe am Bundestrend verlaufen. Die Bevölkerungszahl wird von 1,5 Mio. (2021) auf 1,62 Mio. im Jahr 2040 (+8%) und weiter auf 1,73 Mio. (2080) steigen. Dann werden um 15% mehr Personen in Oberösterreich leben als 2021. Das Bevölkerungswachstum Oberösterreichs ist nahezu ausschließlich auf die internationale Zuwanderung zurückzuführen.

**Salzburg**

Infolge der internationalen Zuwanderung wird auch die Bevölkerung Salzburgs in Zukunft wachsen. Ausgehend von den derzeit 561 000 im Land lebenden Personen werden es 2040 mit 600 000 um 7% und 2080 mit 630 000 um 12% mehr sein. Voraussichtlich ab dem Jahr 2023 wird Salzburg mehr Einwohner:innen als Kärnten zählen und somit zum bevölkerungsmäßig sechstgrößten Bundesland aufgestiegen sein.

**Steiermark**

Bis zum Jahr 2040 steigt die Einwohner:innenzahl der Steiermark von derzeit 1,25 Mio. auf 1,3 Mio. (+4%). Danach schwächt sich das Wachstum ab, und 2080 wird das Land gemäß mittlerer Variante der vorliegenden Prognose eine Bevölkerung von 1,29 Mio. zählen, was gegenüber 2021 ein Plus von 3% bedeutet. Hier wird in erster Linie internationale Zuwanderung für das Wachstum verantwortlich sein. Die negative Geburtenbilanz kompensiert jedoch weitgehend die Wanderungsgewinne.

**Tirol**

Die prognostizierte Bevölkerungsentwicklung Tirols liegt etwas unter dem Bundestrend. Bis zum Jahr 2040 steigt die Bevölkerungszahl Tirols um 7%, von derzeit 761 000 (2021) auf 812 000; im Jahr 2080 wird sie 832 000 betragen (+9%). Während der Binnenwanderungssaldo Tirols negativ ist, sind hier stärkere Außenwanderungsgewinne und vorerst noch positive Geburtenbilanzen zu erwarten.

## Vorarlberg

Die Bevölkerung wächst von 400 000 (2021) bis zum Jahr 2040 um 10% auf 440 000 und bis 2080 schließlich um 19% auf 476 000. Die Geburtenbilanz wird hier zumindest bis zum Prognosejahr 2050 positiv bleiben, wenn auch mit abnehmender Tendenz.

## Wien

Wien wird künftig das stärkste Bevölkerungswachstum aller neun Bundesländer erleben und sich gleichzeitig zum Bundesland mit der jüngsten Altersstruktur entwickeln. Grund dafür ist die starke Zuwanderung: Knapp 40% der Zuwandernden aus dem Ausland siedeln sich in der Bundeshauptstadt an. Auch hatte Wien eine Zeit lang nicht mehr die niedrigste Fertilitätsrate aller Bundesländer (jetzt jedoch laut Übersicht 15 wieder). Im Jahr 2024 wird die Bevölkerungszahl laut vorliegender Prognose zwei Millionen überschreiten, bis 2030 wächst die Bevölkerung von 1,92 Mio. (2021) auf 2,07 Mio. (+7,6%). Im Jahr 2040 wird sie mit 2,18 Mio. um 13% größer sein als 2021. Bis 2080 wächst die Bevölkerung der Bundeshauptstadt auf 2,46 Mio. an; das ist gegenüber 2021 ein Plus von mehr als einem Viertel (+28%).

## Künftige Veränderungen der Altersstruktur in den Bundesländern

In allen neun Bundesländern werden die Bevölkerungen analog zum Bundesdurchschnitt altern. Allerdings sind im Alterungsprozess regionale Unterschiede zu beobachten (Übersicht 21).

Die Anteile der **ab 65-Jährigen** werden, wie Grafik 20 zeigt, auch zukünftig im Osten und Süden Österreichs tendenziell höher sein als im Westen. Eine deutliche Ausnahme in der Ostregion bildet die Bundeshauptstadt Wien, wo der Anteil der älteren Menschen von derzeit 16,6% (2021) nur auf 20% (2035) und bis 2080 bloß auf 26% steigen dürfte. Das wäre zu diesem Zeitpunkt der niedrigste Anteil über 65-Jähriger aller Bundesländer, deren Wert sonst überall zwischen 28% und 33% liegen wird.

Ein differenzierteres Bild zeigt sich bei der Betrachtung der Absolutveränderungen der über 65-jährigen Bevölkerung. Hier sind die stärksten Zuwächse im Westen und Osten Österreichs zu erwarten. In Wien (+100%) und Vorarlberg (+87%) wird die Zahl der über 65-Jährigen im Lauf des Prognosezeitraums bis 2080 auf das Doppelte oder fast um 9/10 zunehmen. In Niederösterreich (+73%), Oberösterreich (+72%), Tirol (+70%) und im Burgenland (+67%) ist der Anstieg annähernd so stark wie im Bundesdurchschnitt mit 71%; in Salzburg (+63%), der Steiermark (+51%) und Kärnten (+37%) sind die Zuwächse an über 65-Jährigen bis zum Jahr 2080 teilweise deutlich niedriger als im Bundesmittel.

Die Zahl der **unter 20-Jährigen** wird langfristig nicht überall sinken. In Wien wird sie zuwanderungsbedingt sogar deutlich ansteigen, und zwar von 369 000 (2021) auf 404 000 im Jahr 2040 (+9%) sowie auf 440 000 im Jahr 2080 (+19%). Kärnten ist das einzige Bundesland, in dem mittel- und langfristige mit starken Rückgängen bei der Zahl der Kinder und Jugendlichen zu rechnen ist (–8% bis 2080). In den meisten Bundesländern steigt diese Altersgruppe in unterschiedlichem Ausmaß. Nennenswerte Zuwächse sind bis 2080 neben der Bundeshauptstadt in Niederösterreich (+14%) zu erwarten; in Vorarlberg, Salzburg, Niederösterreich und Oberösterreich entspricht die Entwicklung in dem Bundestrend (+11%), im Burgenland (+9%) und in der Steiermark (+3%) ist die Entwicklung schwächer.

Der erwerbsfähige Teil der Bevölkerung (**20 bis unter 65 Jahre**) nimmt künftig nur in Wien zu. In allen anderen Bundesländern ist vorerst mit einer Stagnation und längerfristig mit mehr oder weniger starken Rückgängen zu rechnen. So wird die Absolutzahl des Erwerbspotenzials 2040 in Kärnten um 15% niedriger sein als 2021, in Wien hingegen um 7% höher. Bis 2080 sinkt die Zahl der 20- bis unter 65-Jährigen in Kärnten um über ein Fünftel (–22%), in der Bundeshauptstadt steigt sie in diesem Zeitraum hinge-

gen um 11%. Der Anteil an Personen im Alter von 20 bis unter 65 Jahren lag im Jahr 2021 zwischen 60% (Kärnten) und 65% (Wien). Bis 2040 sinken die unteren und oberen Extremwerte auf 51% (Kärnten) bzw. 61% (Wien) und bis 2080 schließlich auf 48% (Burgenland) bzw. 56% (Wien).

Grafik 20

**Bevölkerungsentwicklung 2021–2080 nach breiten Altersgruppen und Bundesländern in Prozent (mittlere Variante)**

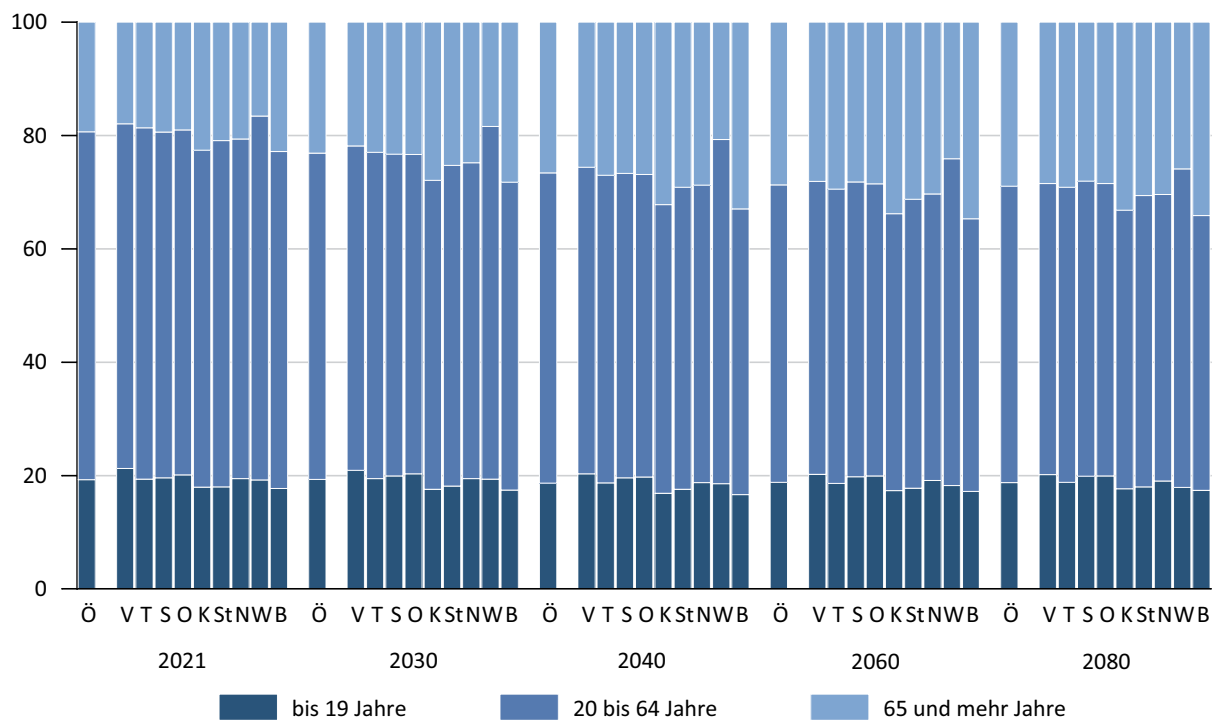

Q: STATISTIK AUSTRIA, Bevölkerungsprognose 2022. – \*) Keine Prognosewerte, sondern Ergebnisse der Bevölkerungsstatistik.



**Vorberechnete Bevölkerungsbewegung und -struktur der Bundesländer 2021–2100 (mittlere Variante)**

| Jahr                    | Bevölkerungsbewegung |                  |                     |                  |                  |                       |                                     | Bevölkerung (breite Altersgruppen)<br>absolut |                   |                          |                       | Bevölkerung (breite Altersgruppen)<br>in % |                          |                       | Durchschnitts-<br>alter<br>(Jahre) |
|-------------------------|----------------------|------------------|---------------------|------------------|------------------|-----------------------|-------------------------------------|-----------------------------------------------|-------------------|--------------------------|-----------------------|--------------------------------------------|--------------------------|-----------------------|------------------------------------|
|                         | Gebur-<br>ten        | Sterbe-<br>fälle | Geburten-<br>bilanz | Zuwan-<br>derung | Abwan-<br>derung | Wande-<br>rungsbilanz | Gesamtver-<br>änderung <sup>1</sup> | insgesamt                                     | unter<br>20 Jahre | 20 bis unter<br>65 Jahre | 65 Jahre<br>und älter | unter<br>20 Jahre                          | 20 bis unter<br>65 Jahre | 65 Jahre<br>und älter |                                    |
| <b>Österreich</b>       |                      |                  |                     |                  |                  |                       |                                     |                                               |                   |                          |                       |                                            |                          |                       |                                    |
| 2021*                   | 86 078               | 91 962           | -5 884              | 154 202          | 101 714          | 52 488                | 46 604                              | 8 951 520                                     | 1 723 436         | 5 495 035                | 1 733 049             | 19,3                                       | 61,4                     | 19,4                  | 43,2                               |
| 2030                    | 85 200               | 86 266           | -1 066              | 152 096          | 115 832          | 36 264                | 35 198                              | 9 362 956                                     | 1 807 868         | 5 390 415                | 2 164 673             | 19,3                                       | 57,6                     | 23,1                  | 44,5                               |
| 2040                    | 85 328               | 94 748           | -9 420              | 147 350          | 113 547          | 33 803                | 24 383                              | 9 654 021                                     | 1 800 164         | 5 286 660                | 2 567 197             | 18,6                                       | 54,8                     | 26,6                  | 45,9                               |
| 2060                    | 91 108               | 112 473          | -21 365             | 147 350          | 117 210          | 30 140                | 8 775                               | 9 961 052                                     | 1 869 390         | 5 233 101                | 2 858 561             | 18,8                                       | 52,5                     | 28,7                  | 46,9                               |
| 2080                    | 93 598               | 104 631          | -11 033             | 147 350          | 119 185          | 28 165                | 17 132                              | 10 260 530                                    | 1 923 883         | 5 366 259                | 2 970 388             | 18,8                                       | 52,3                     | 28,9                  | 47,3                               |
| 2100                    | 95 964               | 109 202          | -13 238             | 147 350          | 120 247          | 27 103                | 13 865                              | 10 519 322                                    | 1 985 034         | 5 474 129                | 3 060 159             | 18,9                                       | 52,0                     | 29,1                  | 47,2                               |
| <b>Burgenland</b>       |                      |                  |                     |                  |                  |                       |                                     |                                               |                   |                          |                       |                                            |                          |                       |                                    |
| 2021*                   | 2 240                | 3 600            | -1 360              | 2 770            | 1 826            | 944                   | 1 561                               | 296 704                                       | 52 604            | 176 417                  | 67 683                | 17,7                                       | 59,5                     | 22,8                  | 45,9                               |
| 2030                    | 2 080                | 3 494            | -1 414              | 2 379            | 1 808            | 571                   | 781                                 | 308 133                                       | 53 678            | 167 516                  | 86 939                | 17,4                                       | 54,4                     | 28,2                  | 47,8                               |
| 2040                    | 2 112                | 3 948            | -1 836              | 2 339            | 1 740            | 599                   | 460                                 | 315 110                                       | 52 429            | 158 874                  | 103 807               | 16,6                                       | 50,4                     | 32,9                  | 49,6                               |
| 2060                    | 2 302                | 4 665            | -2 363              | 2 329            | 1 808            | 521                   | 80                                  | 319 307                                       | 54 901            | 153 703                  | 110 703               | 17,2                                       | 48,1                     | 34,7                  | 50,4                               |
| 2080                    | 2 387                | 4 191            | -1 804              | 2 314            | 1 886            | 428                   | 614                                 | 328 102                                       | 57 014            | 159 053                  | 112 035               | 17,4                                       | 48,5                     | 34,1                  | 50,4                               |
| 2100                    | 2 430                | 4 402            | -1 972              | 2 326            | 1 901            | 425                   | 555                                 | 339 560                                       | 59 253            | 163 744                  | 116 563               | 17,4                                       | 48,2                     | 34,3                  | 50,3                               |
| <b>Kärnten</b>          |                      |                  |                     |                  |                  |                       |                                     |                                               |                   |                          |                       |                                            |                          |                       |                                    |
| 2021*                   | 4 630                | 6 495            | -1 865              | 7 951            | 3 912            | 4 039                 | 2 445                               | 563 176                                       | 101 149           | 334 777                  | 127 250               | 18,0                                       | 59,4                     | 22,6                  | 45,5                               |
| 2030                    | 4 338                | 6 256            | -1 918              | 6 314            | 4 339            | 1 975                 | -66                                 | 565 479                                       | 99 265            | 308 516                  | 157 698               | 17,6                                       | 54,6                     | 27,9                  | 47,3                               |
| 2040                    | 4 109                | 6 869            | -2 760              | 6 205            | 4 232            | 1 973                 | -718                                | 560 655                                       | 94 543            | 285 755                  | 180 357               | 16,9                                       | 51,0                     | 32,2                  | 49,1                               |
| 2060                    | 4 295                | 7 668            | -3 373              | 6 136            | 4 287            | 1 849                 | -1 255                              | 538 038                                       | 93 192            | 262 984                  | 181 862               | 17,3                                       | 48,9                     | 33,8                  | 49,9                               |
| 2080                    | 4 307                | 6 628            | -2 321              | 6 201            | 4 310            | 1 891                 | -67                                 | 529 090                                       | 93 359            | 260 158                  | 175 573               | 17,6                                       | 49,2                     | 33,2                  | 49,8                               |
| 2100                    | 4 280                | 6 550            | -2 270              | 6 143            | 4 329            | 1 814                 | 45                                  | 528 501                                       | 95 127            | 260 789                  | 172 585               | 18,0                                       | 49,3                     | 32,7                  | 49,3                               |
| <b>Niederösterreich</b> |                      |                  |                     |                  |                  |                       |                                     |                                               |                   |                          |                       |                                            |                          |                       |                                    |
| 2021*                   | 15 261               | 19 710           | -4 449              | 18 950           | 11 610           | 7 340                 | 7 932                               | 1 695 013                                     | 330 007           | 1 015 297                | 349 709               | 19,5                                       | 59,9                     | 20,6                  | 44,2                               |
| 2030                    | 14 433               | 18 127           | -3 694              | 16 461           | 12 842           | 3 619                 | 6 425                               | 1 765 245                                     | 343 112           | 984 503                  | 437 630               | 19,4                                       | 55,8                     | 24,8                  | 45,6                               |
| 2040                    | 14 655               | 19 710           | -5 055              | 15 827           | 12 605           | 3 222                 | 4 896                               | 1 822 515                                     | 341 586           | 956 977                  | 523 952               | 18,7                                       | 52,5                     | 28,7                  | 47,1                               |
| 2060                    | 16 052               | 23 719           | -7 667              | 15 933           | 13 022           | 2 911                 | 3 188                               | 1 899 535                                     | 363 150           | 961 067                  | 575 318               | 19,1                                       | 50,6                     | 30,3                  | 47,8                               |
| 2080                    | 16 916               | 22 115           | -5 199              | 15 935           | 13 369           | 2 566                 | 5 343                               | 1 989 547                                     | 378 943           | 1 005 258                | 605 346               | 19,0                                       | 50,5                     | 30,4                  | 48,2                               |
| 2100                    | 17 619               | 23 644           | -6 025              | 15 755           | 13 478           | 2 277                 | 4 177                               | 2 073 602                                     | 396 786           | 1 039 735                | 637 081               | 19,1                                       | 50,1                     | 30,7                  | 48,2                               |

| Jahr                  | Bevölkerungsbewegung |                  |                     |                  |                  |                       |                                     | Bevölkerung (breite Altersgruppen)<br>absolut |                   |                          |                       | Bevölkerung (breite Altersgruppen)<br>in % |                          |                       | Durchschnitts-<br>alter<br>(Jahre) |
|-----------------------|----------------------|------------------|---------------------|------------------|------------------|-----------------------|-------------------------------------|-----------------------------------------------|-------------------|--------------------------|-----------------------|--------------------------------------------|--------------------------|-----------------------|------------------------------------|
|                       | Gebur-<br>ten        | Sterbe-<br>fälle | Geburten-<br>bilanz | Zuwan-<br>derung | Abwan-<br>derung | Wande-<br>rungsbilanz | Gesamtver-<br>änderung <sup>1</sup> | insgesamt                                     | unter<br>20 Jahre | 20 bis unter<br>65 Jahre | 65 Jahre<br>und älter | unter<br>20 Jahre                          | 20 bis unter<br>65 Jahre | 65 Jahre<br>und älter |                                    |
| <b>Oberösterreich</b> |                      |                  |                     |                  |                  |                       |                                     |                                               |                   |                          |                       |                                            |                          |                       |                                    |
| 2021*                 | 15 247               | 15 201           | 46                  | 20 869           | 11 912           | 8 957                 | 9 561                               | 1 500 043                                     | 302 526           | 911 886                  | 285 631               | 20,2                                       | 60,8                     | 19,0                  | 42,9                               |
| 2030                  | 15 003               | 14 059           | 944                 | 18 797           | 13 156           | 5 641                 | 6 164                               | 1 571 536                                     | 319 806           | 884 920                  | 366 810               | 20,3                                       | 56,3                     | 23,3                  | 44,2                               |
| 2040                  | 14 819               | 15 693           | -874                | 18 520           | 12 947           | 5 573                 | 4 115                               | 1 623 251                                     | 319 918           | 866 881                  | 436 452               | 19,7                                       | 53,4                     | 26,9                  | 45,7                               |
| 2060                  | 16 227               | 19 105           | -2 878              | 18 382           | 13 472           | 4 910                 | 1 654                               | 1 671 405                                     | 333 426           | 860 989                  | 476 990               | 19,9                                       | 51,5                     | 28,5                  | 46,5                               |
| 2080                  | 16 682               | 17 542           | -860                | 18 251           | 13 720           | 4 531                 | 3 192                               | 1 727 545                                     | 344 942           | 890 704                  | 491 899               | 20,0                                       | 51,6                     | 28,5                  | 46,7                               |
| 2100                  | 17 033               | 18 126           | -1 093              | 18 380           | 13 950           | 4 430                 | 2 713                               | 1 780 378                                     | 358 063           | 912 869                  | 509 446               | 20,1                                       | 51,3                     | 28,6                  | 46,6                               |
| <b>Salzburg</b>       |                      |                  |                     |                  |                  |                       |                                     |                                               |                   |                          |                       |                                            |                          |                       |                                    |
| 2021*                 | 5 755                | 5 331            | 424                 | 14 570           | 7 133            | 7 437                 | 1 922                               | 561 416                                       | 110 073           | 342 477                  | 108 866               | 19,6                                       | 61,0                     | 19,4                  | 43,0                               |
| 2030                  | 5 830                | 5 000            | 830                 | 10 731           | 8 065            | 2 666                 | 2 279                               | 584 360                                       | 116 277           | 331 906                  | 136 177               | 19,9                                       | 56,8                     | 23,3                  | 44,3                               |
| 2040                  | 5 692                | 5 688            | 4                   | 10 425           | 7 825            | 2 600                 | 1 315                               | 600 640                                       | 117 660           | 322 694                  | 160 286               | 19,6                                       | 53,7                     | 26,7                  | 45,7                               |
| 2060                  | 6 156                | 6 773            | -617                | 10 456           | 8 184            | 2 272                 | 136                                 | 614 914                                       | 121 512           | 319 936                  | 173 466               | 19,8                                       | 52,0                     | 28,2                  | 46,4                               |
| 2080                  | 6 221                | 6 132            | 89                  | 10 453           | 8 213            | 2 240                 | 805                                 | 630 099                                       | 125 300           | 327 956                  | 176 843               | 19,9                                       | 52,0                     | 28,1                  | 46,5                               |
| 2100                  | 6 456                | 6 298            | 158                 | 10 434           | 8 329            | 2 105                 | 837                                 | 645 136                                       | 129 160           | 334 329                  | 181 647               | 20,0                                       | 51,8                     | 28,2                  | 46,4                               |
| <b>Steiermark</b>     |                      |                  |                     |                  |                  |                       |                                     |                                               |                   |                          |                       |                                            |                          |                       |                                    |
| 2021*                 | 11 357               | 13 532           | -2 175              | 17 333           | 10 971           | 6 362                 | 5 864                               | 1 249 278                                     | 225 004           | 763 150                  | 261 124               | 18,0                                       | 61,1                     | 20,9                  | 44,3                               |
| 2030                  | 10 696               | 12 747           | -2 051              | 16 027           | 11 973           | 4 054                 | 2 562                               | 1 281 439                                     | 232 499           | 725 220                  | 323 720               | 18,1                                       | 56,6                     | 25,3                  | 45,8                               |
| 2040                  | 10 425               | 13 933           | -3 508              | 15 525           | 11 747           | 3 778                 | 878                                 | 1 297 293                                     | 227 936           | 691 357                  | 378 000               | 17,6                                       | 53,3                     | 29,1                  | 47,4                               |
| 2060                  | 10 915               | 16 367           | -5 452              | 15 570           | 12 136           | 3 434                 | -1 464                              | 1 286 139                                     | 228 187           | 655 842                  | 402 110               | 17,7                                       | 51,0                     | 31,3                  | 48,4                               |
| 2080                  | 11 019               | 14 545           | -3 526              | 15 499           | 12 302           | 3 197                 | 563                                 | 1 286 630                                     | 231 520           | 661 881                  | 393 229               | 18,0                                       | 51,4                     | 30,6                  | 48,3                               |
| 2100                  | 11 189               | 14 277           | -3 088              | 15 692           | 12 406           | 3 286                 | 1 150                               | 1 297 889                                     | 236 759           | 667 566                  | 393 564               | 18,2                                       | 51,4                     | 30,3                  | 48,0                               |
| <b>Tirol</b>          |                      |                  |                     |                  |                  |                       |                                     |                                               |                   |                          |                       |                                            |                          |                       |                                    |
| 2021*                 | 7 934                | 6 626            | 1 308               | 13 963           | 9 814            | 4 149                 | 4 006                               | 761 596                                       | 147 497           | 472 138                  | 141 961               | 19,4                                       | 62,0                     | 18,6                  | 42,8                               |
| 2030                  | 7 480                | 6 771            | 709                 | 14 138           | 10 806           | 3 332                 | 2 590                               | 794 019                                       | 154 280           | 457 431                  | 182 308               | 19,4                                       | 57,6                     | 23,0                  | 44,4                               |
| 2040                  | 7 207                | 7 641            | -434                | 13 888           | 10 740           | 3 148                 | 1 446                               | 813 598                                       | 152 058           | 441 855                  | 219 685               | 18,7                                       | 54,3                     | 27,0                  | 46,1                               |
| 2060                  | 7 621                | 9 372            | -1 751              | 13 974           | 10 998           | 2 976                 | -49                                 | 823 113                                       | 153 213           | 427 424                  | 242 476               | 18,6                                       | 51,9                     | 29,5                  | 47,3                               |
| 2080                  | 7 738                | 8 577            | -839                | 13 910           | 11 084           | 2 826                 | 723                                 | 832 047                                       | 156 323           | 433 343                  | 242 381               | 18,8                                       | 52,1                     | 29,1                  | 47,4                               |
| 2100                  | 7 934                | 8 552            | -618                | 13 942           | 11 214           | 2 728                 | 834                                 | 841 313                                       | 160 015           | 436 878                  | 244 420               | 19,0                                       | 51,9                     | 29,1                  | 47,1                               |

| Jahr              | Bevölkerungsbewegung |                  |                     |                  |                  |                       |                                     | Bevölkerung (breite Altersgruppen)<br>absolut |                   |                          |                       | Bevölkerung (breite Altersgruppen)<br>in % |                          |                       | Durchschnitts-<br>alter<br>(Jahre) |
|-------------------|----------------------|------------------|---------------------|------------------|------------------|-----------------------|-------------------------------------|-----------------------------------------------|-------------------|--------------------------|-----------------------|--------------------------------------------|--------------------------|-----------------------|------------------------------------|
|                   | Gebur-<br>ten        | Sterbe-<br>fälle | Geburten-<br>bilanz | Zuwan-<br>derung | Abwan-<br>derung | Wande-<br>rungsbilanz | Gesamtver-<br>änderung <sup>1</sup> | insgesamt                                     | unter<br>20 Jahre | 20 bis unter<br>65 Jahre | 65 Jahre<br>und älter | unter<br>20 Jahre                          | 20 bis unter<br>65 Jahre | 65 Jahre<br>und älter |                                    |
| <b>Vorarlberg</b> |                      |                  |                     |                  |                  |                       |                                     |                                               |                   |                          |                       |                                            |                          |                       |                                    |
| 2021*             | 4 295                | 3 381            | 914                 | 6 613            | 5 337            | 1 276                 | 2 459                               | 400 469                                       | 85 290            | 243 334                  | 71 845                | 21,3                                       | 60,8                     | 17,9                  | 41,9                               |
| 2030              | 4 298                | 3 459            | 839                 | 6 935            | 5 751            | 1 184                 | 2 057                               | 422 796                                       | 88 708            | 241 838                  | 92 250                | 21,0                                       | 57,2                     | 21,8                  | 43,5                               |
| 2040              | 4 331                | 3 909            | 422                 | 6 884            | 5 724            | 1 160                 | 1 556                               | 440 607                                       | 89 568            | 238 343                  | 112 696               | 20,3                                       | 54,1                     | 25,6                  | 45,0                               |
| 2060              | 4 632                | 4 947            | -315                | 6 761            | 5 978            | 783                   | 474                                 | 461 465                                       | 93 449            | 238 360                  | 129 656               | 20,3                                       | 51,7                     | 28,1                  | 46,3                               |
| 2080              | 4 762                | 4 668            | 94                  | 6 818            | 6 104            | 714                   | 770                                 | 476 465                                       | 96 270            | 244 683                  | 135 512               | 20,2                                       | 51,4                     | 28,4                  | 46,7                               |
| 2100              | 4 921                | 4 888            | 33                  | 6 831            | 6 179            | 652                   | 665                                 | 488 403                                       | 99 216            | 249 531                  | 139 656               | 20,3                                       | 51,1                     | 28,6                  | 46,6                               |
| <b>Wien</b>       |                      |                  |                     |                  |                  |                       |                                     |                                               |                   |                          |                       |                                            |                          |                       |                                    |
| 2021*             | 19 359               | 18 086           | 1 273               | 51 183           | 39 199           | 11 984                | 10 854                              | 1 923 825                                     | 369 286           | 1 235 559                | 318 980               | 19,2                                       | 64,2                     | 16,6                  | 41,2                               |
| 2030              | 21 042               | 16 353           | 4 689               | 60 314           | 47 092           | 13 222                | 12 406                              | 2 069 949                                     | 400 243           | 1 288 565                | 381 141               | 19,3                                       | 62,3                     | 18,4                  | 41,9                               |
| 2040              | 21 978               | 17 357           | 4 621               | 57 737           | 45 987           | 11 750                | 10 435                              | 2 180 352                                     | 404 466           | 1 323 924                | 451 962               | 18,6                                       | 60,7                     | 20,7                  | 43,1                               |
| 2060              | 22 908               | 19 857           | 3 051               | 57 809           | 47 325           | 10 484                | 6 011                               | 2 347 136                                     | 428 360           | 1 352 796                | 565 980               | 18,3                                       | 57,6                     | 24,1                  | 44,8                               |
| 2080              | 23 566               | 20 233           | 3 333               | 57 969           | 48 197           | 9 772                 | 5 189                               | 2 461 005                                     | 440 212           | 1 383 223                | 637 570               | 17,9                                       | 56,2                     | 25,9                  | 45,8                               |
| 2100              | 24 102               | 22 465           | 1 637               | 57 847           | 48 461           | 9 386                 | 2 889                               | 2 524 540                                     | 450 655           | 1 408 688                | 665 197               | 17,9                                       | 55,8                     | 26,3                  | 46,0                               |

Q: STATISTIK AUSTRIA, Bevölkerungsprognose 2022. – \*) Keine Prognosewerte, sondern Ergebnisse der Bevölkerungsstatistik.

1) Geburtenbilanz und Wanderungssaldo.

## 2.6 Mögliche Entwicklung zwischen 2080 und 2100

Statistik Austria hat mit der vorliegenden Prognose wiederum auch eine **Modellrechnung** über das Jahr 2080 hinaus **bis zum Jahr 2100** durchgeführt. Die entsprechenden vorausgerechneten Werte sind in den einzelnen Tabellen angeführt. Bei konstanter Fortschreibung der demographischen Parameter für Fertilität, Mortalität und Migration für den Zeitraum 2080 bis 2100 ergibt sich im Hauptszenario ein weiterer Bevölkerungsanstieg auf 10,52 Mio. im Jahr 2100. Die Einwohner:innenzahl läge dann um 17,5% über dem Niveau von 2021.

Gravierende Veränderungen in der Altersstruktur sind in diesem Zeitraum unter der konstanten Annahme für die Prognoseparameter nicht mehr zu erwarten; somit stellt sich ein neues Gleichgewicht in der Bevölkerungsstruktur ein. Allerdings wird die Bevölkerung dann wesentlich älter sein als heute: Nur noch knapp 19% wird der Anteil der Kinder und Jugendlichen unter 20 Jahren betragen, hingegen werden nahezu 30% älter als 65 Jahre sein. Demnach wird nur noch geringfügig mehr als die Hälfte der Bevölkerung (52%) im Erwerbsalter von 20 bis unter 65 Jahren stehen. Das Durchschnittsalter läge dann im Jahr 2100 bei 47,5 Jahren.

## 2.7 Bandbreite der künftigen Bevölkerungsentwicklung

Um denkbare Entwicklungen beschreiben und die Bandbreite möglicher Entwicklungen abschätzen zu können, werden neben dem Hauptszenario (mittlere Variante) auch **alternative Szenarien und Varianten** der Bevölkerungsvorausschätzung gerechnet. Das ausführlich beschriebene Hauptszenario, welches jeweils die mittleren Annahmen von Fertilität, Mortalität und Zuwanderung kombiniert, ist jene Variante, die aus heutiger Sicht die wahrscheinlichste Entwicklung darstellt und somit den Anforderungen, die an eine Prognose gestellt werden, am nächsten kommt.

Demgegenüber stehen das Wachstumsszenario, welchem jene Annahmen zugrunde liegen, die langfristig zur größten Bevölkerungszahl führen, sowie das Alterungsszenario, welches die stärkste Alterung der Bevölkerungsstruktur beinhaltet. Ein weiteres Szenario lässt alle Prognoseparameter auf dem Stand von 2021 konstant. Dieses Status-quo-Szenario misst somit den demographischen Einfluss der aktuellen Bevölkerungsstruktur auf die künftige Entwicklung.

Darüber hinaus werden noch einige Varianten gerechnet, bei denen gegenüber dem Hauptszenario jeweils nur ein Prognoseparameter ausgetauscht wird. So zeigen beispielsweise die hohe und die niedrige Lebenserwartungsvariante den Einfluss einer stärker bzw. schwächer steigenden Lebenserwartung als im Hauptszenario auf die Bevölkerungsentwicklung und den Alterungsprozess auf, wobei die übrigen Prognoseparameter (Fertilität und Migration) gegenüber dem Hauptszenario unverändert bleiben. Im Folgenden werden die neun Alternativvarianten bezüglich der Entwicklungen der Gesamtbevölkerung und des Anteils der über 65-Jährigen kurz vorgestellt (Übersicht 22 sowie Grafik 21 und Grafik 22).

Grafik 21

**Variantenübersicht: Bevölkerungsentwicklung Österreichs bis 2080, in Millionen**

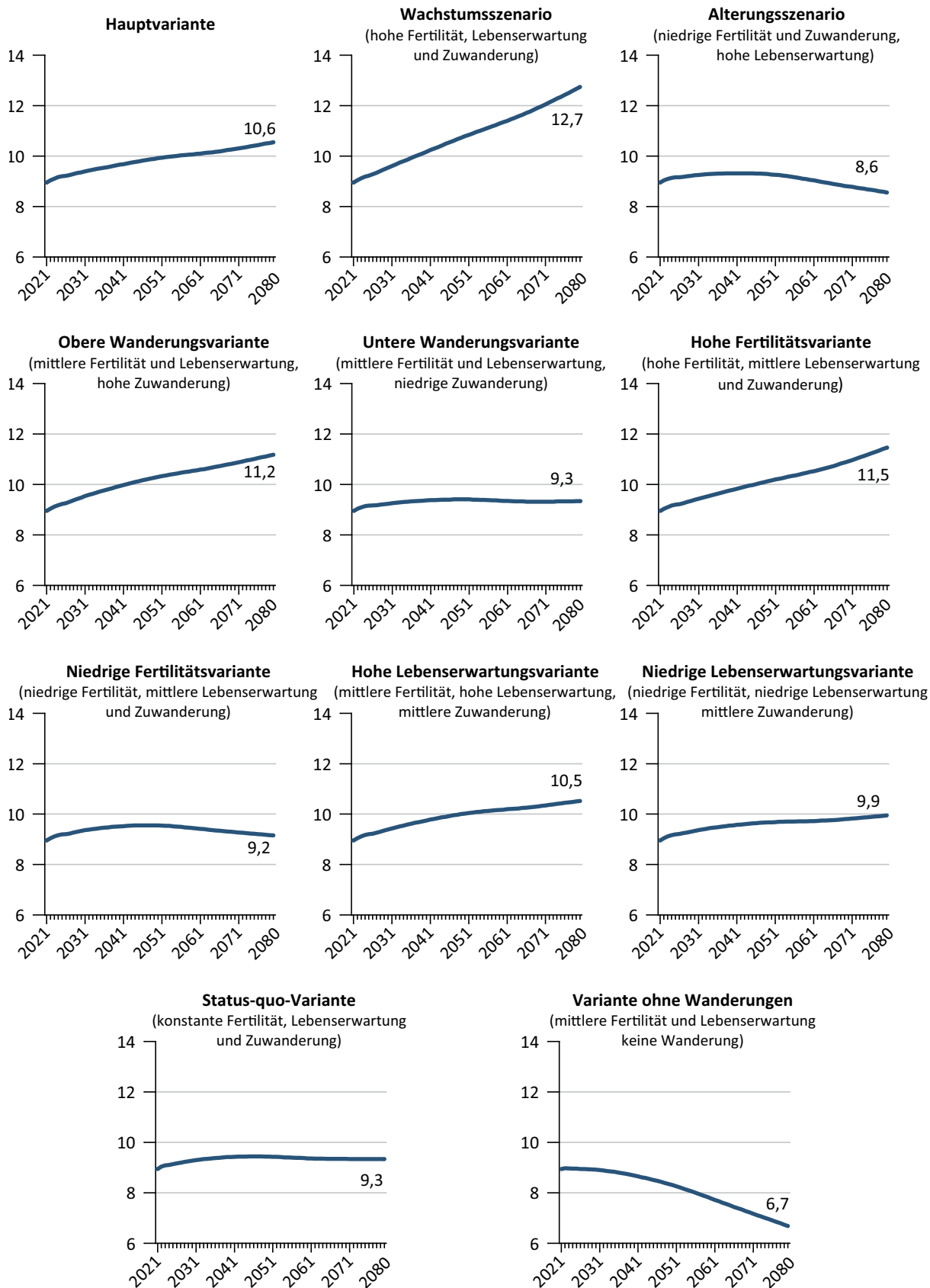

Q: STATISTIK AUSTRIA, Bevölkerungsprognose 2022.

## Übersicht 22

**Variantenübersicht: Bevölkerungsentwicklung Österreichs im Jahresdurchschnitt bis 2100**

| Variante                                                   | Prognosejahr     |                  |                  |                  |                  |                   |                   |
|------------------------------------------------------------|------------------|------------------|------------------|------------------|------------------|-------------------|-------------------|
|                                                            | 2021*            | 2030             | 2040             | 2050             | 2060             | 2080              | 2100              |
| <b>absolut</b>                                             |                  |                  |                  |                  |                  |                   |                   |
| <b>Mittlere Variante</b>                                   | <b>8 951 520</b> | <b>9 362 956</b> | <b>9 654 021</b> | <b>9 857 112</b> | <b>9 961 052</b> | <b>10 260 530</b> | <b>10 519 322</b> |
| Wachstumsszenario                                          | 8 951 520        | 9 544 592        | 10 173 810       | 10 786 710       | 11 345 371       | 12 737 767        | 14 257 266        |
| Alterungsszenario                                          | 8 951 520        | 9 235 746        | 9 322 886        | 9 274 650        | 9 062 163        | 8 562 067         | 7 932 265         |
| Obere Wanderungsvariante                                   | 8 951 520        | 9 484 614        | 9 937 861        | 10 301 866       | 10 563 821       | 11 178 016        | 11 706 642        |
| Untere Wanderungsvariante                                  | 8 951 520        | 9 242 927        | 9 368 183        | 9 407 741        | 9 353 100        | 9 337 797         | 9 325 203         |
| Hohe Fertilitätsvariante                                   | 8 951 520        | 9 396 428        | 9 793 851        | 10 163 399       | 10 495 524       | 11 461 286        | 12 610 638        |
| Niedrige Fertilitätsvariante                               | 8 951 520        | 9 329 315        | 9 512 815        | 9 547 525        | 9 427 867        | 9 146 472         | 8 717 428         |
| Hohe Lebenserwartungsvariante                              | 8 951 520        | 9 389 304        | 9 744 812        | 10 018 920       | 10 173 795       | 10 519 654        | 10 779 683        |
| Niedrige Lebenserwartungsvariante                          | 8 951 520        | 9 333 986        | 9 553 163        | 9 674 395        | 9 718 043        | 9 938 367         | 10 178 197        |
| Status-Quo-Szenario                                        | 8 951 520        | 9 278 317        | 9 423 119        | 9 438 540        | 9 372 676        | 9 337 840         | 9 375 855         |
| Variante ohne Wanderungen                                  | 8 951 520        | 8 919 026        | 8 688 097        | 8 305 645        | 7 781 535        | 6 688 021         | 5 626 952         |
| <b>Index der Bevölkerungsentwicklung (Basisjahr 2021)</b>  |                  |                  |                  |                  |                  |                   |                   |
| <b>Mittlere Variante</b>                                   | <b>100,0</b>     | <b>104,6</b>     | <b>107,8</b>     | <b>110,1</b>     | <b>111,3</b>     | <b>114,6</b>      | <b>117,5</b>      |
| Wachstumsszenario                                          | 100,0            | 106,6            | 113,7            | 120,5            | 126,7            | 142,3             | 159,3             |
| Alterungsszenario                                          | 100,0            | 103,2            | 104,1            | 103,6            | 101,2            | 95,6              | 88,6              |
| Obere Wanderungsvariante                                   | 100,0            | 106,0            | 111,0            | 115,1            | 118,0            | 124,9             | 130,8             |
| Untere Wanderungsvariante                                  | 100,0            | 103,3            | 104,7            | 105,1            | 104,5            | 104,3             | 104,2             |
| Hohe Fertilitätsvariante                                   | 100,0            | 105,0            | 109,4            | 113,5            | 117,2            | 128,0             | 140,9             |
| Niedrige Fertilitätsvariante                               | 100,0            | 104,2            | 106,3            | 106,7            | 105,3            | 102,2             | 97,4              |
| Hohe Lebenserwartungsvariante                              | 100,0            | 104,9            | 108,9            | 111,9            | 113,7            | 117,5             | 120,4             |
| Niedrige Lebenserwartungsvariante                          | 100,0            | 104,3            | 106,7            | 108,1            | 108,6            | 111,0             | 113,7             |
| Status-Quo-Szenario                                        | 100,0            | 103,7            | 105,3            | 105,4            | 104,7            | 104,3             | 104,7             |
| Variante ohne Wanderungen                                  | 100,0            | 99,6             | 97,1             | 92,8             | 86,9             | 74,7              | 62,9              |
| <b>Anteil der Bevölkerung im Alter ab 65 Jahren (in %)</b> |                  |                  |                  |                  |                  |                   |                   |
| <b>Mittlere Variante</b>                                   | <b>19,4</b>      | <b>23,1</b>      | <b>26,6</b>      | <b>27,8</b>      | <b>28,7</b>      | <b>28,9</b>       | <b>29,1</b>       |
| Wachstumsszenario                                          | 19,4             | 23,0             | 26,1             | 27,0             | 27,4             | 26,5              | 25,3              |
| Alterungsszenario                                          | 19,4             | 23,6             | 28,3             | 30,8             | 33,1             | 35,7              | 37,8              |
| Obere Wanderungsvariante                                   | 19,4             | 22,9             | 25,9             | 26,9             | 27,6             | 27,9              | 28,1              |
| Untere Wanderungsvariante                                  | 19,4             | 23,4             | 27,3             | 28,8             | 29,9             | 30,2              | 30,3              |
| Hohe Fertilitätsvariante                                   | 19,4             | 23,0             | 26,2             | 27,0             | 27,2             | 25,9              | 24,8              |
| Niedrige Fertilitätsvariante                               | 19,4             | 23,2             | 27,0             | 28,7             | 30,3             | 32,5              | 34,4              |
| Hohe Lebenserwartungsvariante                              | 19,4             | 23,3             | 27,2             | 28,8             | 30,0             | 30,5              | 30,6              |
| Niedrige Lebenserwartungsvariante                          | 19,4             | 22,9             | 25,9             | 26,6             | 27,2             | 27,0              | 27,0              |
| Status-Quo-Szenario                                        | 19,4             | 22,6             | 24,8             | 24,5             | 24,4             | 23,3              | 23,5              |
| Variante ohne Wanderungen                                  | 19,4             | 24,4             | 29,8             | 33,2             | 36,4             | 37,5              | 37,9              |

Q: STATISTIK AUSTRIA, Bevölkerungsprognose 2022. – \*) Keine Prognosewerte, sondern Ergebnisse der Bevölkerungsstatistik.

**Mittlere Variante:** mittlere Fertilität, Lebenserwartung und Zuwanderung**Wachstumsszenario:** hohe Fertilität, Lebenserwartung und Zuwanderung**Alterungsszenario:** niedrige Fertilität, hohe Lebenserwartung, niedrige Zuwanderung**Obere Wanderungsvariante:** mittlere Fertilität und Lebenserwartung, hohe Zuwanderung**Untere Wanderungsvariante:** mittlere Fertilität und Lebenserwartung, niedrige Zuwanderung**Hohe Fertilitätsvariante:** hohe Fertilität, mittlere Lebenserwartung und Zuwanderung**Niedrige Fertilitätsvariante:** niedrige Fertilität, mittlere Lebenserwartung und Zuwanderung**Hohe Lebenserwartungsvariante:** mittlere Fertilität, hohe Lebenserwartung, mittlere Zuwanderung**Niedrige Lebenserwartungsvariante:** mittlere Fertilität, niedrige Lebenserwartung, mittlere Zuwanderung**Status-Quo-Szenario:** konstante Fertilität, Lebenserwartung und Zuwanderung**Variante ohne Wanderungen:** mittlere Fertilität und Lebenserwartung, keine Wanderung

Im ausführlich beschriebenen **Hauptszenario** (mittlere Variante) ergibt sich langfristig bis 2080 ein Bevölkerungswachstum auf 10,26 Mio. (+15% gegenüber 2021) und ein Anstieg des Anteils über 65-Jähriger von dzt. 19,4% auf 28,9%.

Das stärkste Bevölkerungswachstum errechnet sich definitionsgemäß für das **Wachstumsszenario**, welches hohe Fertilität, hohe Lebenserwartung und hohe Zuwanderung kombiniert. In diesem Szenario steigt die Bevölkerungszahl Österreichs bis 2080 gegenüber 2021 um 42% auf 12,74 Mio., der Anteil der Bevölkerung 65+ infolge höherer Kinderzahlen und stärkerer Zuwanderung hingegen bloß auf 26,5%.

Das **Alterungsszenario**, welches eine Annahmenkombination unterstellt, in der die Bevölkerung besonders stark altert, führt langfristig zu einem Bevölkerungsrückgang. Unter den Bedingungen einer sinkenden Fertilität, einer stark steigenden Lebenserwartung und niedriger Zuwanderung beträgt die Bevölkerung im Jahr 2040 noch 9,32 Mio. (+4% gegenüber 2021), liegt 2080 jedoch mit 8,56 Mio. um 4% unter dem Niveau von 2021. Die Alterung steigt hier bis 2080 auf einen Anteil von 35,7% über 65-Jähriger an der Gesamtbevölkerung; ein geringfügig höherer Anteil wird nur bei völligem Ausschluss von Zuwanderung erreicht (siehe auch „Variante ohne Wanderungen“).

Die **obere Wanderungsvariante**, welche im Gegensatz zum Hauptszenario unter sonst identischen Rahmenbedingungen langfristig mit einem um 30 000 Personen höheren Zuwanderungsniveau rechnet, mündet im Jahr 2080 in einer Bevölkerungszahl von 11,18 Mio. (+25% gegenüber 2021). Unter der Annahme schwächerer Zuwanderung (langfristig jährlich 30 000 Personen weniger als in der Hauptvariante; **untere Wanderungsvariante**) wird die Bevölkerungszahl mittelfristig ebenfalls noch steigen: 2050 beträgt sie 9,41 Mio., ein Plus von 5% gegenüber 2021; danach sinkt sie jedoch bis 2080 auf 9,34 Mio. (+4% gegenüber 2021). Mit 27,9% liegt der Anteil der über 65-Jährigen im Jahr 2080 in der oberen Wanderungsvariante um einen Prozentpunkt unter dem Hauptszenario, in der unteren Wanderungsvariante hingegen mit 30,2% um mehr als einen Prozentpunkt darüber.

Die Variante mit hoher Kinderzahl (**hohe Fertilitätsvariante**) führt zu einem noch stärkeren Bevölkerungswachstum (+27% bis 2080 auf 11,46 Mio. Personen) als die Variante mit hoher Zuwanderung. Der Anstieg des Anteils über 65-Jähriger bis 2080 auf 25,9% ist hier bis auf den Sonderfall des Status-quo-Szenarios der geringste aller gerechneten Szenarien. In der Variante mit niedriger Kinderzahl (**niedrige Fertilitätsvariante**) hingegen steigt die Bevölkerungszahl bis 2080 nur um 2% auf 9,14 Mio. Der Anteil der über 65-jährigen beträgt hier 32,5%.

Der Einfluss der Mortalität auf die Bevölkerungsentwicklung ist deutlich geringer als jener von Fertilität und Migration. In der **hohen Lebenserwartungsvariante** liegt die langfristige Bevölkerungsentwicklung bis 2080 mit +17,5% auf eine Bevölkerungszahl von 10,52 Mio. bloß um 2,9 Prozentpunkte über dem Hauptszenario, in der **niedrigen Lebenserwartungsvariante** mit +11% auf 9,94 Mio. hingegen nur um 3,6 Prozentpunkte darunter. Der Anteil der über 65-jährigen Bevölkerung ist in der hohen Variante der Lebenserwartung 2080 mit 30,5% um 1,6 Prozentpunkte höher als in der mittleren Variante (28,9%), in der niedrigen Variante der Lebenserwartung hingegen mit 26,9% um 2,0 Prozentpunkte niedriger.

Falls sich künftig an den demographischen Prozessen nichts ändern sollte und alle Prognoseparameter (Fertilität, Mortalität und Migration) auf dem Niveau von 2021 konstant bleiben, wird es zu einem Bevölkerungswachstum kommen, das etwa dem der Variante mit niedriger Fertilität entspricht. Österreich hätte gemäß diesem **Status-quo-Szenario** 2080 eine Bevölkerungszahl von 9,34 Mio., sie wäre also um 4% höher als heute. Die höhere Zahl von jährlich Zuwandernden (156 200 gegenüber 147 350 in der Hauptvariante) kompensiert die höhere Zahl an Sterbefällen und die niedrigen Geburtenraten. Infolge der Absenz von Verbesserungen in der Lebenserwartung fällt in dieser Prognosevariante der Anstieg des Anteils der über 65-jährigen Bevölkerung (auf 23,3% im Jahr 2080) am schwächsten aus.

Grafik 22

**Variantenübersicht: Anteil der Bevölkerung im Alter ab 65 Jahren bis 2080, in Prozent**

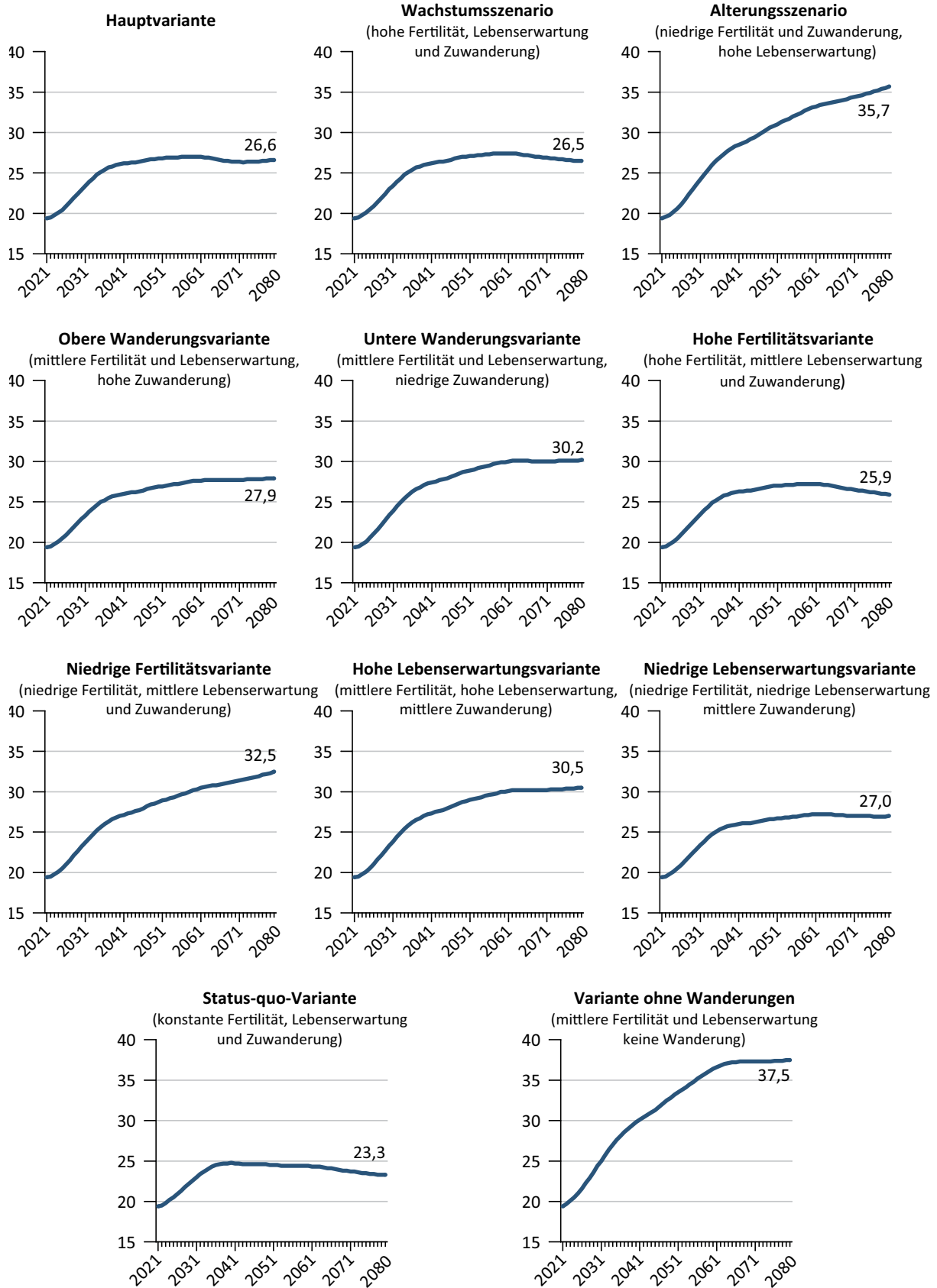

Q: STATISTIK AUSTRIA, Bevölkerungsprognose 2022.



Stark nachgefragt wird in der politischen und ökonomischen Diskussion immer wieder eine Variante, die zukünftige Zuwanderungen ausschließt. Die dafür gerechnete **Variante ohne Wanderungen** ergibt mittelfristig relativ konstante Bevölkerungszahlen, da vorerst die Geburtenbilanzen noch relativ ausgeglichen sind. Nach 2030 geht hier die Bevölkerungszahl jedoch drastisch zurück, da dann die zu erwartenden Geburtendefizite durch die fehlende Zuwanderung nicht kompensiert werden. 2080 wäre demnach die Bevölkerungszahl mit 6,69 Mio. um 25% niedriger als derzeit. Der Ausschluss von Migration bringt aber auch einen extrem starken Alterungsprozess mit sich: Der Anteil der über 65-jährigen Menschen steigt hier bis 2030 auf 26,4% und bis 2080 sogar auf 37,5% an. Das sind die höchsten Anteile aller gerechneten Varianten.

**Gemeinsam ist allen Varianten** die längerfristige Alterung der Bevölkerung, die vor allem durch den derzeit aktuellen Altersaufbau bestimmt ist. Veränderungen von Fertilität, Migration und Lebenserwartung können zwar abschwächend oder verstärkend wirken, den Alterungsprozess aber nicht nachhaltig umkehren. Somit wird der Anteil der Menschen im Alter ab 65 Jahren von derzeit 19,4% langfristig bis 2080 in allen hier gerechneten Szenarien und Varianten auf einen Wert zwischen 23% und 37% ansteigen.

## 2.8 Unterschiede zur Vorjahresprognose

Die Bevölkerungszahlen der Hauptvariante in der aktuellen Bevölkerungsvorausschätzung 2022 liegen deutlich über den Ergebnissen der Prognose 2021. Zuletzt wurde die Einwohner:innenzahl für 2080 mit 9,94 Mio. prognostiziert, in der aktuellen Modellrechnung ergibt sich für diesen Zeitpunkt ein Wert von 10,26 Mio. Für den Jahresdurchschnitt 2040 beträgt die Differenz zur Vorjahresprognose etwa +185 000 Personen, 2080 sind es um rund 323 000 Einwohner:innen mehr.

Die hier dargestellten Gründe sind dafür im Wesentlichen verantwortlich:

- Infolge der starken Zuwanderung, insbesondere aus der Ukraine, ist die Bevölkerungszahl in den ersten drei Quartalen 2022 stärker gewachsen als zuletzt prognostiziert. Der vorläufige Bevölkerungsstand zum 01.10.2022 beträgt bereits rund 9,1 Mio.
- Die Kurz- und Langfristannahmen zur internationalen Zuwanderung liegen in der aktuellen Prognose über jenen der vorjährigen Vorausschätzung. Zuletzt wurde ab dem Jahr 2022 mit jährlich 145 000 Immigrant:innen gerechnet, in der neuen Prognose sind es ab dem Jahr 2035 jeweils 147 350. Im Zeitraum 2022 bis 2034 liegt die Zahl der Zuwandernden in der aktuellen Prognose um insgesamt 242 300 Personen höher als zuletzt unterstellt.
- Die methodische Umstellung des Prognosemodells vom klassischen Kohorten-Komponenten-Ansatz auf eine Mikrosimulation ermöglicht die Modellierung der internationalen Abwanderung in Abhängigkeit von der individuellen Aufenthaltsdauer in Österreich. Dadurch verändert sich das prognostizierte Abwanderungsverhalten für bestimmte Bevölkerungsgruppen, was sich in der Prognose der Wanderungsbilanz und der Gesamtbevölkerung niederschlägt.

Aufgrund der überarbeiteten Prognoseannahmen, insbesondere der stärkeren Zuwanderung und der dadurch schneller wachsenden Bevölkerungszahl, liegen die Geburten und Sterbefälle in der neuen Prognose teilweise höher als zuletzt. Die größere Zahl der Zuwandernden sowie die mittelfristig aufgrund der COVID-19-Pandemie verringerte Lebenserwartung dämpfen auch leicht den laufenden Alterungsprozess der Bevölkerung. In der Vorjahresprognose stieg der Anteil der Bevölkerung im Pensions-

alter (65+) bis zum Jahr 2080 von 19,4% (2021) auf 29,4%, in der aktuellen Vorausschätzung steigt er auf 28,9%. Der Anteil der Personen im Erwerbsalter (20–64 Jahre) sinkt in diesem Zeitraum von 61,4% auf 52,3%, zuletzt ging er auf 52,1% zurück. Kinder und Jugendliche haben derzeit einen Bevölkerungsanteil von 19,3%. Dieser sinkt in der aktuellen Vorausschätzung bis 2080 auf 18,8%, gegenüber 18,6% in der Vorjahresprognose.

## 2.9 Vergleich mit der Bevölkerungsprognose von Eurostat

Übersicht 16 vergleicht die Ergebnisse der jeweiligen Hauptvarianten der vorliegenden Bevölkerungsprognose 2022 mit jenen der aktuellen Eurostat-Prognose (EUROPOP 2019)<sup>4</sup> für Österreich. Die Eurostat-Prognose basiert auf dem Bevölkerungsstand vom 01.01.2019 gemäß der Eurostat Database, die aktuelle Prognose von Statistik Austria auf dem Bevölkerungsstand vom 01.01.2022 laut Bevölkerungsregister.

Insgesamt sind die prognostizierten Bevölkerungszahlen von Eurostat (hier jeweils im Vergleich zum Stichtag 01.01.) deutlich niedriger, was in erster Linie an den geringeren Wanderungsgewinnen und höheren Geburtendefiziten liegt. Während der Pfad bei der Fertilität in der Eurostat-Prognose jenem von Statistik Austria sehr ähnlich ist, ist der Zuwachs bei der Lebenserwartung bei EUROPOP 2019 deutlich geringer.

Dies bedeutet insgesamt, dass die Sterbefallüberschüsse bei Eurostat langfristig höher liegen als bei Statistik Austria. Für den Jahresbeginn 2080 rechnet Eurostat für Österreich mit 9,23 Mio. Einwohner:innen, das sind um knapp 10% weniger als in der Prognose von Statistik Austria mit 10,26 Mio. Für 2023 ist die Erstellung einer neuen Eurostat-Prognose geplant.

Übersicht 23

### Vergleich der Bevölkerungsprognose 2020 mit der Eurostat-Prognose (EUROPOP 2019)

| Jahr                     | Bevölkerung zum 01.01. | Gesamtfertilitätsrate TFR | Lebenserwartung |        | Geburtenbilanz | Wanderungssaldo |
|--------------------------|------------------------|---------------------------|-----------------|--------|----------------|-----------------|
|                          |                        |                           | Männer          | Frauen |                |                 |
| <b>Eurostat</b>          |                        |                           |                 |        |                |                 |
| 2020                     | 8 904 262              | 1,45                      | 79,7            | 84,3   | -1 038         | 21 579          |
| 2030                     | 9 149 001              | 1,49                      | 81,2            | 85,7   | -11 949        | 31 326          |
| 2040                     | 9 292 363              | 1,52                      | 82,6            | 86,9   | -19 595        | 29 391          |
| 2050                     | 9 345 829              | 1,55                      | 83,9            | 88,1   | -28 428        | 27 226          |
| 2060                     | 9 293 065              | 1,57                      | 85,2            | 89,2   | -33 503        | 28 148          |
| 2070                     | 9 247 303              | 1,60                      | 86,3            | 90,2   | -27 000        | 26 383          |
| 2080                     | 9 233 330              | 1,63                      | 87,4            | 91,1   | -26 254        | 25 469          |
| <b>Statistik Austria</b> |                        |                           |                 |        |                |                 |
| 2020                     | 8 901 064              | 1,44                      | 78,9            | 83,7   | -7 996         | 40 064          |
| 2030                     | 9 347 316              | 1,51                      | 82,0            | 86,2   | -1 066         | 36 264          |
| 2040                     | 9 643 537              | 1,54                      | 83,9            | 87,8   | -9 420         | 33 803          |
| 2050                     | 9 851 407              | 1,57                      | 85,5            | 89,1   | -16 981        | 31 920          |
| 2060                     | 9 958 584              | 1,59                      | 87,0            | 90,2   | -21 365        | 30 140          |
| 2070                     | 10 080 900             | 1,60                      | 88,4            | 91,3   | -12 450        | 28 994          |
| 2080                     | 10 253 979             | 1,60                      | 89,7            | 92,5   | -11 033        | 28 165          |

Q: STATISTIK AUSTRIA, Bevölkerungsprognose 2022 und Eurostat-Prognose EUROPOP 2019.

<sup>4</sup> „Bevölkerungsprognose 2019 von Eurostat für die Mitgliedsländer der EU“. Siehe [ec.europa.eu > eurostat > population projections > Database](https://ec.europa.eu/eurostat/population-projections/).

## 2.10 Weitere Daten

Im Rahmen dieses Beitrags konnte nur eine auszugsweise Darstellung des vorhandenen Datenmaterials gebracht werden. Darüber hinaus werden zahlreiche vorgefertigte Tabellen und Grafiken sowie eine animierte Bevölkerungspyramide auf der Website von Statistik Austria ([www.statistik.at](http://www.statistik.at) > Statistiken > Bevölkerung und Soziales > Bevölkerung) angeboten:

- **animierte Bevölkerungspyramide**  
(> Bevölkerungsstand > Bevölkerung im Jahresdurchschnitt > „Weiterführende Daten“)
- **Demographische Prognosen**  
(> Demographische Prognosen)

Weiters können aus der Datenbank STATcube Prognosedaten für alle gerechneten Varianten nach Bundesländern, einjährigen Prognosejahren sowie Alter und Geschlecht abgefragt werden:

- **STATcube Prognosedaten**  
([www.statistik.at](http://www.statistik.at) > Datenbanken > STATcube-Statistische Datenbank > Login  
Datenwürfel: Bevölkerung > Demographische Prognosen)

## 3 Erläuterungen

### Familienstand

Gliederung ab 2010: verheiratet einschließlich eingetragene Partner:innenschaft, verwitwet einschließlich durch Tod aufgelöste Partner:innenschaft, geschieden einschließlich aufgelöste Partner:innenschaft.

### Geburten-, Sterbe-, Eheschließungs- bzw. Scheidungsrate

Lebendgeborene, Gestorbene, Eheschließungen bzw. Ehescheidungen, jeweils bezogen auf 1 000 der Jahresdurchschnittsbevölkerung.

### Sexualproportion

Bei Bevölkerungsständen:  
Männer je 1 000 Frauen

Bei Lebendgeborenen:  
Knaben je 1 000 Mädchen

## 3.1 Eheschließungen

### Eheschließungsüberschuss, -defizit

Eheschließungen minus Ehelösungen insgesamt. Die Ehelösungen insgesamt umfassen die Ehelösungen durch Tod (Sterbefälle verheirateter Personen, ohne Sterbefälle eingetragener Partner:innen) und die gerichtlichen Ehelösungen (Ehescheidungen sowie Aufhebungen und Nichtigkeitsurteile).

### Erst-Ehen

Ehen, bei denen beide Ehepartner:innen vor der Eheschließung keine Vor-Ehen hatten.

### Durchschnittliches Heiratsalter

Arithmetisches Mittel des Alters der eheschließenden Männer bzw. Frauen (wird berechnet als arithmetisches Mittel der vollendeten Altersjahre + 0,5).

### Gesamterstheiratsrate

Die Gesamterstheiratsrate eines Kalenderjahres stellt einen altersstrukturbereinigten Indikator für die Erstheiratshäufigkeit dar. Berechnet wird sie als Summe der altersspezifischen Erstheiratsraten bis zum Alter von 50 Jahren (Summe der Quotienten aus den eheschließenden Frauen bzw. Männern bezogen auf Frauen bzw. Männer gleichen Alters untergliedert nach einjährigen Altersgruppen):

Sei  $x$  das Alter in vollendeten Jahren,  $P_x^f$  die Jahresdurchschnittsbevölkerung  $x$ -jähriger Frauen und  $M_x^f$  die Zahl der erstheiratenden  $x$ -jährigen Frauen im entsprechenden Jahr. Dann ergibt sich die weibliche Gesamterstheiratsrate als

$$\sum_{x=15}^{49} M_x^f / P_x^f$$

Analog dazu wird die männliche Gesamterstheiratsrate berechnet.

In besonders „heiratsstarken“ Jahren kann der Wert über 100 Prozent betragen.

### Mittleres Heiratsalter

Median des Alters der eheschließenden Männer bzw. Frauen.

### Ehescheidungen

Die innerhalb eines Kalenderjahres in Rechtskraft erwachsenen Urteile und Beschlüsse auf Scheidung der Ehe.

### Durchschnittliche Ehedauer

Arithmetisches Mittel der Dauer der geschiedenen Ehen im Zeitpunkt der Ehescheidung (ermittelt als Differenz zwischen dem durchschnittlichen Heiratsalter und dem durchschnittlichen Scheidungsalter der geschiedenen Personen).

**Ehedauerspezifische Scheidungsrate**

Quotient aus der Zahl der Scheidungen nach einer spezifischen Ehedauer durch die Zahl der Eheschließungen aus den entsprechenden Heiratsjahrgängen.

Sei  $t$  das Eheschließungsjahr,  $N(t)$  die Zahl der Heiraten im Jahr  $t$  und  $S(t; \tau)$  die Zahl der Heiraten aus  $t$ , die im Jahr  $\tau$  geschieden werden. Dann beträgt die ehedauerspezifische Scheidungsrate für Ehedauer unter 5 Jahren im Berichtsjahr

$$\sum_{t > (\tau-5)} S(t; \tau) / N(t) + S'(\tau-5; \tau) / N(\tau-5)$$

wobei  $S'(\tau-5; \tau)$  die Zahl der im Jahr  $\tau$  geschiedenen Ehen aus dem Eheschließungsjahr  $\tau-5$  bezeichnet, die zum Zeitpunkt der Scheidung weniger als 5 Jahre gedauert hatten.

**Gesamtscheidungsrate**

Die Gesamtscheidungsrate gibt den Prozentsatz geschiedener Ehen an, der aufgrund der im Berichtsjahr beobachteten ehedauerspezifischen Scheidungsraten für heute geschlossene Ehen zu erwarten ist, falls sich an diesen ehedauerspezifischen Scheidungsraten in Zukunft nichts ändern würde. Für die Berechnung werden die Ehescheidungen in Beziehung zu jenen Eheschließungsjahrgängen, aus denen sie stammen, gesetzt und die Summe der daraus resultierenden Einzelraten gebildet.

**3.2 Geborene****Allgemeine Fertilitätsrate**

Lebendgeborene insgesamt auf 1 000 Frauen von 15 bis unter 45 Jahren.

**Altersspezifische Fertilitätsrate**

Lebendgeborene nach dem Alter der Mutter bezogen auf 1 000 Frauen gleichen Alters. Altersspezifische Fertilitätsraten werden üblicherweise für einzelne Altersjahre oder für fünfjährige Altersgruppen berechnet. In letzterem Fall werden die Lebendgeborenen von unter 20-jährigen Müttern auf 1 000 Frauen im Alter von 15 bis unter 20 Jah-

ren bezogen, jene von 45-jährigen und älteren Müttern auf 1 000 Frauen im Alter von 45 bis unter 50 Jahren.

$$\sum_{t \leq \tau} S(t; \tau) / N(t)$$

**Mittleres Scheidungsalter**

Median des Alters der Eheleute zum Zeitpunkt der Scheidung.

**Scheidungsrisiko der Eltern für minderjährige Kinder**

Gibt das Risiko für ehelich geborene Kinder an, dass sie vor Erreichen ihrer Volljährigkeit (am 18. Geburtstag) die Ehescheidung ihrer Eltern erleben.

Sei  $t$  das Geburtsjahr,  $B^e(t)$  die Zahl der ehelich Lebendgeborenen im Jahr  $t$  und  $K(t; \tau)$  die Zahl der eheliche Lebendgeborenen aus  $t$ , die im Jahr  $\tau$  von der Scheidung ihrer Eltern betroffen sind. Dann ergibt sich das Scheidungsrisiko für minderjährige Kinder des Jahres  $\tau$  als

$$\sum_{t > (\tau-18)} K(t; \tau) / B^e(t) + K'(\tau-18; \tau) / B^e(\tau-18)$$

wobei  $K'(\tau-18; \tau)$  die Zahl der im Jahr  $\tau$  von Scheidung der Eltern betroffenen ehelich geborenen Kinder mit Geburtsjahr  $\tau-18$  bezeichnet, die zum Zeitpunkt der Scheidung unter 18 Jahre alt waren.

**Anstaltsgeburt**

Vor 1988 wurde auf dem Zählblatt „Anzeige der Geburt“ nur zwischen „Anstaltsgeburt“ (dazu zählten auch Geburten in von Hebammen geleiteten Entbindungsheimen) und „Hausgeburt“ unterschieden. Ab dem Berichtsjahr 1988 zählen nur in Krankenanstalten Geborene als Anstaltsgeburten, nicht mehr hingegen Geburten in Ent-

bindungsheimen. Die ausgewiesenen Zahlen können aus diesem Grunde von den früher veröffentlichten Zahlen abweichen.

### Bruttoreproduktionsrate

Die Bruttoreproduktionsrate (BRR) gibt an, wie viele lebendgeborene Töchter eine Frau zur Welt bringen würde, wenn im Laufe ihres Lebens dieselben altersspezifischen Fertilitätsverhältnisse herrschten wie in dem betreffenden Kalenderjahr und wenn von der Sterblichkeit der Frau abgesehen würde. Berechnet wird sie als Summe der Quotienten aus den weiblichen Lebendgeborenen nach einjährigen Altersgruppen der Mütter und den Frauen gleichen Alters.

Sei  $B_x^f$  die Zahl der in einem Jahr von  $x$ -jährigen Müttern lebend geborenen Mädchen und sei  $P_x^f$  die entsprechende Jahresdurchschnittsbevölkerung  $x$ -jähriger Frauen. Dann ergibt sich die BRR als

$$\sum_{x=10}^{49} B_x^f / P_x^f$$

### Durchschnittliche Ehedauer bei Geburt

Arithmetisches Mittel der Ehedauer der Eltern zum Zeitpunkt der Geburt eines Kindes (auf Monatsbasis berechnet).

### Durchschnittliche Ordnungszahl der Geburt

Arithmetisches Mittel der Geburtenfolge der Geborenen. (Für die Ordnungszahl „10 und mehr“ wird einheitlich das Gewicht 11,49 verwendet.)

### Durchschnittliches Fertilitätsalter

Arithmetisches Mittel der Altersverteilung der Fertilitätsraten für einjährige Altersgruppen.

Sei  $x$  das Alter in vollendeten Jahren,  $P_x^f$  die Jahresdurchschnittsbevölkerung  $x$ -jähriger Frauen und  $B_x$  die Zahl der Lebendgeborenen  $x$ -jähriger Frauen. Dann ergibt sich das durchschnittliche Fertilitätsalter als

$$\frac{\sum_{x=10}^{49} xB_x / P_x^f}{\sum_{x=10}^{49} B_x / P_x^f} + 0,5$$

### Durchschnittsalter der Mütter

Arithmetisches Mittel des Alters der Frauen zum Zeitpunkt der Geburt eines Kindes. In der Notation des Durchschnittlichen Fertilitätsalters wird es berechnet als

$$\frac{\sum_{x=10}^{49} xB_x}{\sum_{x=10}^{49} B_x} + 0,5$$

d. h. es erfolgt im Gegensatz zum durchschnittlichen Fertilitätsalter keine Standardisierung der Altersverteilung.

### Eheliche Geburtenfolge

Die Ordnungszahl der Geburt gibt hier an, um das wievielte Kind einer Ehe es sich handelt, einschließlich totgeborener und legitimierter Kinder.

### Geborene

Lebendgeborene und Totgeborene.

### Geburtenbilanz

Lebendgeborene minus Gestorbene; ein positiver Saldo wird als Geburtenüberschuss bezeichnet, ein negativer Saldo als Geburtendefizit oder Sterbefallüberschuss.

### Geburtenbilanzrate

Geburtenüberschuss bzw. -defizit auf 1 000 der Jahresdurchschnittsbevölkerung.

### Gesamtfertilitätsrate

Die Gesamtfertilitätsrate (GFR) eines Kalenderjahres gibt an, wie viele lebendgeborene Kinder eine am Beginn des gebärfähigen Alters stehende Frau zur Welt bringen würde, wenn im Laufe ihres Lebens dieselben altersspezifischen Fertilitätsraten herrschten wie in dem betreffenden Kalenderjahr und wenn von der Sterblichkeit der Frau abgesehen würde. Berechnet wird sie als Summe der Fertilitätsraten für einjährige Altersgruppen.

Sei  $x$  das Alter in vollendeten Jahren,  $B_x$  die Zahl der von  $x$ -jährigen Frauen lebend geborenen Kinder in einem Kalenderjahr und  $P_x^f$  die entsprechende Jahresdurchschnittsbevölkerung  $x$ -jäh-

riger Frauen. Dann ergibt sich die Gesamtfertilitätsrate für dieses Kalenderjahr als

$$\sum_{x=10}^{49} B_x / P_x^f$$

In erster Linie stellt die Gesamtfertilitätsrate einen zusammenfassenden Indikator der Fertilitätsverhältnisse eines Kalenderjahres dar, womit sie eine ähnliche Funktion erfüllt wie die Lebenserwartung auf dem Gebiet der Sterblichkeit. Als Prognosewert für die endgültige Kinderzahl einer am Beginn des gebärfähigen Alters stehenden Frau eignet sie sich nur dann, wenn in den nachfolgenden 40 Kalenderjahren die altersspezifischen Fertilitätsraten unverändert bleiben.

### Lebendgeborene

Bis 31.12.1976 galt ein Kind als lebendgeboren, wenn die natürliche Lungenatmung eingesetzt hatte. Zwischen 01.01.1977 und 31.12.1994 galt ein Kind als lebendgeboren, wenn entweder die natürliche Lungenatmung eingesetzt oder das Herz geschlagen oder die Nabelschnur pulsiert hat.

Seit 01.01.1995: als lebendgeboren gilt unabhängig von der Schwangerschaftsdauer eine Leibesfrucht dann, wenn nach dem vollständigen Austritt aus dem Mutterleib entweder die Atmung eingesetzt hat oder irgendein anderes Lebenszeichen erkennbar ist, wie Herzschlag, Pulsation der Nabelschnur oder deutliche Bewegung willkürlicher Muskeln, gleichgültig ob die Nabelschnur durchgeschnitten ist oder nicht oder ob die Plazenta ausgestoßen ist oder nicht (Definition entsprechend den WHO-Richtlinien). Siehe auch das Hebammengesetz (HebG) vom 28.04.1994, § 8.

### Lebendgeburtenfolge

Die Ordnungszahl der Geburt gibt hier an, um das wievielte lebendgeborene Kind der Frau es sich handelt, ohne Berücksichtigung vorangegangener Totgeburten.

### Legitimität, Ehelichkeit

Ehelich ist ein Kind, das während der Ehe der Mutter mit dem anderen Elternteil oder, wenn der:die Ehepartner:in während der Schwangerschaft verstirbt, innerhalb von 300 Tagen danach

geboren wird, sonst ist das Kind unehelich. Wird die Ehe der natürlichen Eltern für nichtig erklärt, so bleibt das Kind ehelich.

### Legitimierungen

Durch Eheschließung der Eltern legitimierte gemeinsame Kinder.

### Mittleres Fertilitätsalter

Median der Altersverteilung der Fertilitätsraten für einjährige Altersgruppen. In der Notation des durchschnittlichen Fertilitätsalters wird das mittlere Fertilitätsalter berechnet als

$$\inf \left\{ u : \sum_{x=10}^u x B_x / P_x^f / \sum_{x=10}^{49} x B_x / P_x^f \geq 0,5 \right\}$$

wobei der solcherart ermittelte ganzzahlige Wert von  $u$  noch linear interpoliert wird, um einen exakten kumulierten Verteilungsfunktionswert von 50% zu erreichen.

### Nettoreproduktionsrate

Die Nettoreproduktionsrate (NRR) gibt an, wie viele lebendgeborene Töchter eine Frau zur Welt bringen würde, wenn im Laufe ihres Lebens dieselben altersspezifischen Fertilitäts- und Sterblichkeitsverhältnisse herrschen würden wie in dem betreffenden Kalenderjahr. Sie unterscheidet sich von der Bruttoreproduktionsrate dadurch, dass hier auch die weibliche Sterblichkeit vom Zeitpunkt der Geburt bis in die einzelnen Altersjahre der Mütter berücksichtigt wird.

In der Notation der Gesamtfertilitätsrate wird die NRR berechnet als

$$\sum_{x=10}^{49} (B_x / P_x^f) L_x^f r^f$$

Dabei bezeichnet  $r^f$  den langfristigen Anteil der Mädchengeburten an allen Geburten (1 000/2 057; Durchschnitt der letzten 100 Jahre) und  $L_x^f$  die auf eine Radix von 1 normierte stationäre  $x$ -jährige weibliche Bevölkerung aus der Sterbetafel des entsprechenden Kalenderjahres (vgl. Statistische Nachrichten, 2/2005, S. 121 ff.).

Die Nettoreproduktionsrate gibt an, wie weit eine Müttergeneration durch Töchter ersetzt wird,

wenn die im Kalenderjahr beobachteten Fertilitäts- und Sterblichkeitsverhältnisse sich in Zukunft nicht mehr ändern würden; der Wert 1 bedeutet dabei vollen Ersatz, d.h. im wesentlichen, dass die Fertilität ausreicht, um die Eltern- generation vollständig durch ihre Kinder zu ersetzen; ein Wert von 0,7 bedeutet beispielsweise, dass es zu einer 30-prozentigen Schrumpfung der Eltern- generation kommen würde usw.

### **Staatsangehörigkeit der Geborenen**

Kinder erwerben die Staatsangehörigkeit mit dem Zeitpunkt der Geburt durch Abstammung von den Eltern.

Wenn die Mutter österreichische Staatsbürgerin ist, so erhält das Kind ebenfalls die österreichische Staatsbürger:innenschaft. Ist hingegen nur der Vater österreichischer Staatsbürger, so erhält das Kind die österreichische Staatsbürger:innenschaft nur, wenn es sich um eine eheliche Geburt handelt oder im Falle einer unehelichen Geburt der Vater die Vaterschaft anerkannt hat bzw. seine Vaterschaft gerichtlich festgestellt wurde.

Sind beide Eltern nicht-österreichische Staatsangehörige, so erhält das Kind die Staatsangehörigkeit der Eltern. Unterscheiden sich die Staatsangehörigkeiten von Mutter und Vater und liegen zum Zeitpunkt der Meldung der Geburt an die Bundesanstalt Statistik Österreich noch keine endgültigen Informationen zur Staatsangehörigkeit des Kindes vor, so wird bei ehelichen Kindern die Staatsangehörigkeit des Vaters und bei

unehelichen Kindern die Staatsangehörigkeit der Mutter angenommen.

### **Totgeborene**

Bis 31.12.1976 galt ein Kind als totgeboren, wenn es mindestens 35 cm lang war und die natürliche Lungenatmung nicht eingesetzt hatte.

Zwischen 01.01.1977 und 31.12.1994 (alte Definition) galt ein Kind als totgeboren oder in der Geburt verstorben, wenn es mindestens 35 cm lang war und weder die natürliche Lungenatmung eingesetzt noch das Herz geschlagen noch die Nabelschnur pulsiert hat. (Totgeborene Leibesfrüchte, die weniger als 35 cm lang sind, galten als Fehlgeburten und wurden nicht beurkundet.)

Seit 01.01.1995 (neue Definition entsprechend den WHO-Richtlinien) gilt eine Leibesfrucht dann als totgeboren oder in der Geburt verstorben, wenn keines der unter „lebendgeborenen“ angeführten Zeichen erkennbar ist und sie ein Geburtsgewicht von mindestens 500 Gramm aufweist. (Totgeborene Leibesfrüchte, deren Geburtsgewicht weniger als 500 Gramm aufweisen, gelten als Fehlgeburten und werden nicht beurkundet.)

Da die alte Definition mit 35 cm Körperlänge einem durchschnittlichen Geburtsgewicht von etwa 1 000 Gramm entspricht, bedeutet der Übergang zur neuen Definition eine definitorische Erhöhung der Totgeburtenhäufigkeit um etwa ein Drittel. Dieser Bruch in der Zeitreihe ist bei einem Zeitvergleich daher unbedingt zu beachten.

## **3.3 Sterbefälle**

### **Altersspezifische Sterberate**

Gestorbene einer Altersgruppe und eines Geschlechts bezogen auf 10 000 oder 100 000 Lebende gleichen Alters und gleichen Geschlechts (Jahresdurchschnittsbevölkerung).

### **Gestorbene**

Alle verstorbenen Personen mit Wohnsitz in Österreich. In Österreich wohnhafte und im Ausland verstorbene Personen sind erst ab dem Berichts-

jahr 2009 enthalten. Dies ist bei einem Vergleich der Gestorbenen- zahlen ab dem Berichtsjahr 2009 mit der Zahl der Sterbefälle früherer Jahre unbedingt zu berücksichtigen. Nähere Informationen dazu finden sich im Artikel „Sterbefälle auf ausländischem Staatsgebiet. Erweiterung der Datengrundlage der Gestorbenenstatistik“ in den Statistischen Nachrichten 5/2010. Personen, die im Ausland leben und in Österreich versterben, werden zwar erhoben und erfasst, sind in den publi-



zierten Daten jedoch nicht enthalten. Die Zahlen der Totgeborenen sind ebenso nicht in den Zahlen der Gestorbenen enthalten.

### Gestorbene Säuglinge

Im ersten Lebensjahr Gestorbene (ohne Totgeborene).

### Lebenserwartung

Die für ein Kalenderjahr berechnete Lebenserwartung bei der Geburt gibt an, wie viele Jahre ein neugeborenes Kind im Durchschnitt leben würde, wenn sich die im Kalenderjahr beobachteten altersspezifischen Sterberaten in Zukunft nicht mehr ändern würden. Analog dazu gibt die fernere Lebenserwartung mit 60 Jahren an, wie viele Jahre ein heute genau 60-Jähriger im Durchschnitt noch leben würde, wenn die altersspezifischen Sterberaten ab 60 Jahren sich in Zukunft nicht mehr ändern würden. Berechnet wird die Lebenserwartung mit der Sterbetafelmethode; für eine ausführliche Darstellung siehe Statistische Nachrichten, 2/2005, S. 121 ff.

In erster Linie stellt die Lebenserwartung bei der Geburt einen zusammenfassenden Indikator der Sterblichkeitsverhältnisse eines Kalenderjahres dar. Als Prognosewert für die Lebensdauer eines Neugeborenen eignet sie sich nur dann, wenn in den nachfolgenden 100 Kalenderjahren die altersspezifischen Sterberaten unverändert bleiben.

### Neonatale Sterberate

In den ersten 28 Lebenstagen Gestorbene bezogen auf 1 000 Lebendgeborene desselben Kalenderjahres.

## 3.4 Bevölkerung

Bis 1951: Bevölkerungsstände und Bevölkerungsveränderung errechnet bzw. interpoliert auf Basis der Volkszählungsergebnisse. Von 1952 bis 2001: Bevölkerungsstände auf Basis der jährlichen Bevölkerungsfortschreibung unter Berücksichtigung der Geburten, Sterbefälle sowie der Wanderungsstatistik (bis 1995 Schätzungen). Seit 2002: Bevölkerungsstände auf Basis der im Zent-

### Im 1. Lebensmonat Gestorbene

Gestorbene innerhalb des ersten Lebensmonats (z.B.: bei am 15. August Geborenen: Sterbefälle vor dem 15. September; bei am 31. August Geborenen: Sterbefälle vor dem 1. Oktober).

### Perinatale Sterberate

Totgeborene und in der ersten Lebenswoche Gestorbene bezogen auf 1 000 Lebendgeborene desselben Kalenderjahres. Von der per 01.01.1995 erfolgten Definitionsänderung der Totgeborenen (siehe dort) war naturgemäß auch die Perinatalsterblichkeit betroffen, da der Bruch in der Zeitreihe zu einer definitorischen Erhöhung der Perinatalsterblichkeit führte.

### Postneonatale Sterberate

Nach dem 28. Lebenstag bis zum Ende des ersten Lebensjahres Gestorbene bezogen auf 1 000 Lebendgeborene desselben Kalenderjahres.

### Säuglingssterblichkeitsrate

Im ersten Lebensjahr Gestorbene bezogen auf 1 000 Lebendgeborene desselben Kalenderjahres.

### Übersterblichkeit

Quotient der Sterberate einer Risikogruppe dividiert durch die Sterberate einer Referenzgruppe. Beispielsweise wird die Übersterblichkeit 45-jähriger Männer im Vergleich zu 45-jährigen Frauen berechnet als

$$\frac{D_{45}^m / P_{45}^m}{D_{45}^f / P_{45}^f}$$

wobei für das jeweilige Geschlecht  $D_{45}$  die Zahl der 45-jährig Verstorbenen und  $P_{45}$  die 45-jährige Jahresdurchschnittsbevölkerung bezeichnet.

ralen Melderegister mit Hauptwohnsitz gemeldeten Personen. Internationalen Empfehlungen folgend werden dabei u. a. aus dem Ausland zugewanderte Personen mit einer Aufenthaltsdauer im Inland von weniger als 3 Monaten nicht zur Wohnbevölkerung gezählt. Für nähere Erklärungen und Definitionen siehe Statistische Nachrichten, Heft 3/2005.

### Jahresdurchschnittsbevölkerung

Bis zum Jahr 2001 wurde die Jahresdurchschnittsbevölkerung als Mittel zwischen zwei Jahresendbeständen berechnet. Seit dem Jahr 2002, ab dem aktuelle Quartalsendstände zur Verfügung stehen, wird die Jahresdurchschnittsbevölkerung als Mittel der vier Quartalsdurchschnitte berechnet. Die Formel für die Jahresdurchschnittsbevölkerung lautet daher wie folgt (hier exemplarisch für das Berichtsjahr 2013 dargestellt):

$$P_{02013} = \frac{P_{1.1.2013} + 2 \cdot (P_{1.4.2013} + P_{1.7.2013} + P_{1.10.2013}) + P_{1.1.2014}}{8}$$

### Komponenten der Bevölkerungsveränderung

Zerlegung der gesamten Bevölkerungsveränderung in den jeweiligen Gebietseinheiten zwischen zwei Stichzeitpunkten in die Komponenten „Geburtenbilanz“ und „Wanderungsbilanz“. Da die Geburtenbilanz im Gegensatz zur Wanderungsbilanz durch die Geburten- und Sterbefallstatistik auf Basis der von den Standesämtern übermittelten Daten bereits seit vielen Jahrzehnten zuverlässig erfasst werden konnte, wurde die Wanderungsbilanz vor 2002 meist als Restgröße aus Gesamtveränderung minus Geburtenbilanz errechnet (Residualmethode). Mit Einführung der Wanderungsstatistik auf Basis des Zentralen Melderegisters ergab sich die Notwendigkeit einer „statistischen Korrektur“ für jenen Teil der Bevölkerungsveränderung, welcher weder durch die Geburten- noch durch die Wanderungsbilanz erklärt werden kann. Die Korrektur ergibt sich einerseits aus der Differenz zwischen Geburtenbilanz laut Standesfallstatistik und Geburtenbilanz laut Zentralem Melderegister (ZMR) sowie andererseits aus Inkonsistenzbereinigungen der Bestands- und Bewegungsdaten im ZMR.

### Bevölkerungsvorausschätzung

Die Bevölkerungsvorausschätzung basiert auf dem Bevölkerungsstand des 1.1., das dem aktu-

ellen Berichtsjahr folgt. Die im Tabellenteil, Kapitel I angeführten Daten für das aktuelle Berichtsjahr sind keine Prognosezahlen sondern endgültige Ergebnisse des Berichtsjahres.

### Österreichische Staatsangehörige

Personen mit österreichischer Staatsbürger:innenschaft, ungeachtet dessen, ob sie noch eine weitere Staatsangehörigkeit besitzen oder nicht.

### Nicht-Österreichische Staatsangehörige

Personen mit nicht-österreichischer Staatsangehörigkeit (identisch mit dem Begriff „Fremde“ laut Fremden-gesetz) umfassen Personen mit ausländischer Staatsangehörigkeit sowie Staatenlose und Personen mit ungeklärter oder unbekannter Staatsangehörigkeit.

### Drittstaatsangehörige

Personen, die weder die österreichische Staatsbürger:innenschaft noch die Staatsangehörigkeit eines anderen EU- und/oder EWR-Staates (einschl. Schweiz sowie die mit EU-Staaten assoziierten Kleinststaaten Andorra, Monaco, San Marino und Vatikan) besitzen, werden als „Drittstaatsangehörige“ bezeichnet.

### Bevölkerung ausländischer Herkunft

Die Gesamtzahl der Personen mit ausländischer Staatsangehörigkeit plus der im Ausland geborenen österreichischen Staatsangehörigen wird als „Bevölkerung ausländischer Herkunft“ bezeichnet.

### Geburtsland

Das Geburtsland ist das Land, in dem die Geburt stattgefunden hat (in den derzeitigen Grenzen, wenn hiezu Angaben vorliegen). Im Tabellenteil ist bei abhängigen Gebieten der zugehörige Staat in eckiger Klammer nachgestellt. Fehlende Angaben über das Geburtsland werden in der Kategorie „unbekannt“ ausgewiesen.

### 3.5 Einbürgerungen

Unter Einbürgerung wird der Erwerb der österreichischen Staatsbürger:innenschaft durch Verleihung oder Erstreckung der Verleihung gemäß §§ 10 bis 25 und durch Anzeige gemäß §§ 57, 58c und 64a Staatsbürgerschaftsgesetz 1985 idgF verstanden. Der Erwerb der Staatsbürger:innenschaft durch Bescheid der zuständigen Behörde ist somit als Einbürgerung zu werten, nicht hingegen der automatische Erwerb der Staatsbürger:innenschaft, wie beim Erwerb durch Abstammung oder Legitimation eines nichtehelichen Kindes oder durch Anzeige gemäß § 59 (1) StbG 1985 idF 2013 (rückwirkender Erwerb mit dem Tag der Geburt).

mung oder Legitimation eines nichtehelichen Kindes oder durch Anzeige gemäß § 59 (1) StbG 1985 idF 2013 (rückwirkender Erwerb mit dem Tag der Geburt).

#### Einbürgerungsrate

Einbürgerungen von in Österreich wohnhaften Personen bezogen auf 100 in Österreich lebende Personen mit nichtösterreichischer Staatsangehörigkeit (Jahresdurchschnittsbevölkerung).

### 3.6 Wanderungen

Räumliche Mobilität von Personen zur Errichtung eines neuen dauerhaften Hauptwohnsitzes. Seit 01.01.2002 gilt als dauerhaft ein durchgehender Aufenthalt von mindestens 90 Tagen in Österreich (unabhängig von Wohnsitzverlegungen innerhalb Österreichs). Wanderungen werden in weiterer Folge in Binnen- und Außenwanderungen unterschieden.

Außenwanderungsbilanz untergliedern. Ein positiver Wanderungssaldo wird auch als Wanderungsgewinn, Zuzugs- oder Zuwanderungsüberschuss bezeichnet, ein negativer Wanderungssaldo auch als Wanderungsverlust, Wegzugs- oder Abwanderungsüberschuss.

#### Außenwanderungen

Wanderungen über die Staatsgrenze Österreichs hinweg.

#### Wanderungsbilanzrate

Wanderungsbilanz bezogen auf 1 000 Personen der entsprechenden Jahresdurchschnittsbevölkerung.

#### Binnenwanderungen

Wanderungen innerhalb der Grenzen Österreichs.

#### Wanderungsvolumen

Bezeichnet die Summe aller Zu- und Wegzüge zwischen zwei Zeitpunkten.

#### Umzüge

Umfassen alle Binnenwanderungen innerhalb der Grenzen der jeweils betrachteten Gebietseinheit. Je größer der Maßstab der jeweils betrachteten Gebietseinheit wird, desto mehr Wanderungen fallen unter diese Kategorie. Obwohl jeder Umzug mit einer An- und einer Abmeldung verbunden ist, wird er in der Statistik nur als ein Wanderungsfall gezählt.

#### Herkunfts- und Zielland

Das Herkunftsland ist bei Zuzügen aus dem Ausland das Land (Staat bzw. abhängiges Gebiet), in dem die betroffene Person zuletzt ihren üblichen Aufenthalt hatte. Analog dazu ist das Zielland bei Wegzügen in das Ausland das Land, in welches die betroffene Person ihren üblichen Aufenthalt verlegt. Diese Meldungen beruhen auf den Angaben der wandernden Personen bei der An-/Abmeldung und beinhalten daher einige Unschärfen bei der Erfassung. Fehlende Angaben über Herkunfts- und Zielland werden in der Kategorie „unbekannt/keine Angabe“ ausgewiesen

#### Wanderungsbilanz, Wanderungssaldo

Differenz aus Zuzügen minus Wegzügen der jeweils betrachteten Gebietseinheit. Die Wanderungsbilanz lässt sich weiter in Binnen- und

### 3.7 Haushalte und Familien

Die Daten zu den Ergebnistabellen der Haushalts- und Familienstatistik stammen aus der Mikrozensus-Arbeitskräfteerhebung. Die Erhebung wird in Österreich seit 2004 kontinuierlich durchgeführt, d.h. die Angaben aus den Befragungen streuen über alle Wochen des Jahres. Die Stichprobe des Mikrozensus setzt sich aus neun annähernd gleich großen Bundesland-Stichproben zusammen (Ausnahmen: Burgenland mit einem niedrigeren und Wien mit einem größeren Stichprobenumfang), die jeweils als zufällige, einstufige Wohnungstichproben aus Hauptwohnsitzmeldungen des Zentralen Melderegister (ZMR) gezogen werden (ohne Anstaltshaushalte). Der gesamte Stichprobenumfang pro Quartal liegt bei brutto ca. 23 000 Wohnungen (Auswahlsatz 0,6%). Alle Personen, die angeben, in einem ausgewählten Haushalt zu leben (unabhängig von der melderechtlichen Situation), werden erfasst. Für Personen ab 18 Jahren besteht eine gesetzliche Verpflichtung zur Auskunftserteilung. Für jüngere Personen geben volljährige Haushaltsmitglieder die erforderlichen Auskünfte. Eine Hochrechnung der Stichprobe wird für jedes Quartal durchgeführt.

Dabei erfolgt seit dem 4. Quartal 2014 eine Bindung an die Bevölkerung der jeweiligen Bundesländer, nach Alter, Geschlecht und Staatsbürger:innenschaftsgruppen aus der bevölkerungsstatistischen Datenbank POPREG und den Haushaltsgrößen auf Basis der jährlich erstellten abgestimmten Erwerbsstatistik von Statistik Austria. Zusätzlich wird die Hochrechnung an den Erwerbsstatus aus Verwaltungsdaten (aus HV- und AMS-Daten) gebunden. Mit der Einführung dieser neuen Hochrechnung wurden zugleich auch die Ergebnisse der Mikrozensus-Arbeitskräfteerhebung basierend auf dem neuen Hochrechnungsverfahren rückwirkend bis 2004 revidiert. Aufgrund dieser Änderungen kam es gegenüber früheren Publikationen zu einer leichten Niveaushiftung der Ergebnisse.

#### **Anstaltshaushalt**

Einrichtung, die überwiegend der Unterbringung und Versorgung von bestimmten Personengruppen dient. Im Wesentlichen handelt es sich um

Internate, Studierendenheime, Alten- und Pflegeheime, Klöster, Kasernen, Justizanstalten, Flüchtlingsunterkünfte und ähnliche Einrichtungen. Anstaltshaushalte werden in der Mikrozensus-Arbeitskräfteerhebung nicht berücksichtigt.

#### **Familienreferenzperson**

Die älteste Person in der Kernfamilie wird zur Familienreferenzperson.

#### **Haushaltsreferenzperson**

Zur Darstellung der Haushalte nach ausgewählten Variablen (z. B. Geburtsland) ist ein Haushaltsmitglied, das den Haushalt repräsentiert, notwendig. Seit 2004 wird die Haushaltsreferenzperson mittels eines dreistufigen hierarchischen Entscheidungsmodells bestimmt. Die wichtigsten Entscheidungsparameter sind dabei die generationelle Position, das Ausmaß der Erwerbstätigkeit, die Position am Arbeitsmarkt, Alter und Bildung.

Die Auswahl bei Familienhaushalten erfolgt dabei in drei Stufen:

- (1) Zunächst wird mittels der generationellen Position und dem Ausmaß der Erwerbstätigkeit ein Familienrepräsentant bzw. eine Familienrepräsentantin bestimmt. Auf diese Weise können bereits 70 Prozent der Familienhaushalte zugeordnet werden.
- (2) Für Paare, die hinsichtlich des Ausmaßes der Erwerbstätigkeit nicht voneinander unterschieden werden können, werden in einem zweiten Schritt die Position am Arbeitsmarkt und die Bildung als Bestimmungskriterien herangezogen.
- (3) Im letzten Schritt wird aus der Masse der Familienrepräsentanten wiederum mittels einer Kombination aus generationeller Position und Ausmaß der Erwerbstätigkeit eine Haushaltsreferenzperson bestimmt. Es müssen hier jedoch nur mehr für etwa zehn Prozent der potenziellen Haushaltsreferenzpersonen weitere Regeln angewendet werden, weil Familie und Haushalt häufig übereinstimmen. Bei Nicht-Familienhaushalten mit mehr als einer Person werden Erwerbstätigkeit und Alter als die bestimmenden Kriterien herangezogen.

### **ILO-Konzept**

Beim ILO-Konzept (auch Labour Force-Konzept bzw. LFK genannt) basiert die Zuordnung von Personen zu Erwerbstätigen, Arbeitslosen und Nicht-Erwerbspersonen auf den Richtlinien der internationalen Arbeitsorganisation (ILO). Als erwerbstätig gilt z. B. eine Person, wenn sie nur eine Stunde in der Referenzwoche gearbeitet hat, als arbeitslos, wenn sie in diesem Sinne nicht erwerbstätig ist, aktuell aktive Schritte zur Arbeitssuche getätigt hat und kurzfristig zu arbeiten beginnen kann. Diese Definition bildet die Grundlage für die internationale Vergleichbarkeit und ist maßgebend für Statistiken der Erwerbstätigkeit und Arbeitslosigkeit.

### **(Kern-)Familie**

Eine Familie bilden Ehepaare und Lebensgemeinschaften mit oder ohne Kind (im Sinne der Familienstatistik) bzw. Ein-Eltern-Familien (bis 2008: Alleinerziehende). Bei der Ausprägung „Ein-Eltern-Familie“ ist zu beachten, dass die Eltern-Kind-Beziehung gemäß der Kinddefinition dargestellt wird, egal ob es sich dabei um noch zu erziehende oder um bereits erwachsene Kinder handelt bzw. ob Personen außerhalb des Haushalts (z. B. anderer Elternteil und Verwandte) zur Kindererziehung beitragen.

### **Kinder**

Nach dem Begriff der Familienstatistik sind Kinder alle mit ihren beiden Eltern oder einem Elternteil im selben Haushalt lebenden leiblichen, Stief- und Adoptivkinder, die ohne eigene Partner:innen im Haushalt leben und selbst noch keine Kinder haben – ohne Rücksicht auf Alter und Berufstätigkeit. Personen, die nur mit den Großeltern zusammen leben, zählen nicht als Kinder.

### **Kinder (erhaltene) unter 25 Jahren**

Dazu zählen alle Kinder bis 24 Jahre die entweder Lehrlinge oder weder erwerbstätig noch arbeitslos (nach Lebensunterhaltskonzept) sind.

### **Lebensunterhaltskonzept (LUK)**

Beim Lebensunterhaltskonzept (LUK) geben die Respondent:innen selbst an, welcher sozialen Gruppe sie angehören. Seit 2004 beruht die Einstufung prinzipiell auf der Selbstzuordnung

der Befragten, die in der Regel nach dem Überwiegensprinzip getroffen wird. Hier weichen die Begriffe der Erwerbstätigkeit, Arbeitslosigkeit etc. von den Definitionen und damit auch von den Richtlinien der ILO ab. Seit 2021 werden folgende Gruppen erfasst: Erwerbstätig (auch Lehrling); Präsenz-/Zivildienst; arbeitssuchend, arbeitslos; in Pension; dauerhaft arbeitsunfähig; in Ausbildung; haushaltsführend; sonstiges. Bis 2020 inkl. Ausprägung „in Elternkarenz“. Ab 2021 ordnen sich Personen in Elternkarenz selbst zu.

### **Migrationshintergrund**

Von Personen mit Migrationshintergrund wurden beide Elternteile im Ausland geboren. Angehörige der ersten Generation wurden selbst im Ausland geboren, Personen der zweiten Generation sind in Österreich zur Welt gekommen.

### **Privathaushalt**

Privathaushalte umfassen die als Wohngemeinschaft zusammenlebenden Personen, wobei Verwandtschaftsbeziehungen für die Abgrenzung eines Haushaltes keine Rolle spielen. Anstalts Haushalte (Pflegeheime, Gefängnisse, Internate usw.) sind ausgenommen. Privathaushalte umfassen alle Personen, die in einem befragten Haushalt während der Referenzwoche leben. Hinzu kommen Personen, die nur kurzfristig abwesend sind, z. B. weil sie studieren, in Urlaub, krank oder auf Dienstreise sind. Die Zahl der Haushalte selbst beruht definitorisch auf dem „Household dwelling“-Konzept.

### **Referenzwoche**

Jedem Haushalt wird bereits im Zuge der Stichprobenziehung eine bestimmte Woche im Jahresverlauf zugewiesen, zu der er befragt wird. Diese Woche wird als Referenzwoche bezeichnet. Die Befragung soll längstens fünf Wochen nach deren Ende stattfinden.

### **Stieffamilie**

Familienverband, in den Elternteile ihre Kinder aus früheren Ehen oder Lebensgemeinschaften in eine neue Beziehung einbringen. Synonyme Begriffe dafür sind Patchworkfamilie, Fortsetzungsfamilie, Rekonstruierte Familie und Zusammengesetzte Familie.

### 3.8 Regionale Zuordnung

#### Ereignisort/Wohnort

Die Aufarbeitung der Eheschließungen, Geburten und Sterbefälle erfolgte bis einschließlich Oktober 2014 auf Basis der Meldungen der rund 1 400 Standesämter nach dem Ereignisort. Die Aufarbeitung der Begründungen eingetragener Partner:innenschaften erfolgte ebenfalls nach dem Ereignisort auf Basis der Meldungen der Bezirksverwaltungsbehörden. Seit 01.11.2014 werden die Daten der Personenstandsmeldungen laufend aus dem Zentralen Personenstandsregister übermittelt.

Seit 2015 sind laut Personenstandsgesetz 2013 alle österreichische Staatsangehörige betreffende Standesfälle (Geburten, Sterbefälle, Eheschließungen und Begründungen eingetragener Partner:innenschaften) zu erfassen, auch wenn sich diese im Ausland ereignet haben. Statistisch relevant sind allerdings nur jene Fälle, die Personen mit Hauptwohnsitz in Österreich betreffen. In allen anderen Fällen zählen die Personen nicht zur Wohnbevölkerung Österreichs und sind daher auch nicht von Österreich statistisch zu erfassen.

Im Ausland stattfindende Standesfälle von in Österreich mit Hauptwohnsitz gemeldeten Personen nicht-österreichischer Staatsangehörigkeit werden hingegen nur dann berücksichtigt, sofern österreichische Standesämter davon Kenntnis erlangen. Für im Ausland verstorbene Personen mit Hauptwohnsitz in Österreich ermöglichte die Hinzunahme anderer Datenquellen unabhängig von der Staatsangehörigkeit der Betroffenen bereits ab dem Berichtsjahr 2009 eine vollständigere statistische Erfassung.

Bis 2014 umfasste die Statistik alle in Österreich stattgefundenen Eheschließungen und Begründungen eingetragener Partner:innenschaften, bei denen zumindest eine:r der beiden Partner:innen zum Ereigniszeitpunkt einen Wohnsitz in Österreich hatte. Fälle, bei denen nur die Frau bzw. der:die zweite eingetragene Partner:in einen Wohnsitz in Österreich hatte, wurden dann gezählt, wenn beide Partner:innen österreichische Staatsbürger:innen waren. Seit 2015 sind

alle Fälle enthalten, bei denen zumindest eine:r der beiden Partner:innen einen Hauptwohnsitz in Österreich hat. Seit 2018 inklusive Eheschließungen gleichgeschlechtlicher Paare (inkl. Umwandlungen eingetragener Partner:innenschaften in Ehen) und verschiedengeschlechtliche eingetragene Partner:innenschaften.

Die Aufarbeitung der gerichtlichen Ehelösungen und der gerichtlichen Auflösungen eingetragener Partner:innenschaften erfolgt auf Basis der Meldungen der rund 120 Bezirksgerichte Österreichs und seit dem Berichtsjahr 2018 in Abgleich mit den vom Zentralen Personenstandsregister übermittelten Daten. Darum sind ab 2018 auch im Ausland stattfindende Ehescheidungen und Auflösungen eingetragener Partner:innenschaften von Personen mit Hauptwohnsitz in Österreich enthalten. Seit 2019 inklusive Ehescheidungen gleichgeschlechtlicher Ehen und Auflösungen verschiedengeschlechtlicher eingetragener Partner:innenschaften.

Die regionale Zuordnung der publizierten Daten erfolgt nach dem Wohnort: Geborene werden nach dem Wohnort der Mutter und Sterbefälle nach dem letzten Wohnort des Verstorbenen veröffentlicht. bei den Eheschließungen nach dem Wohnort des Bräutigams bzw. des:der ersten eingetragenen Partner:ins. Sollte sich dieser nicht in Österreich befinden, dann nach dem Wohnort der Braut bzw. des:der zweiten eingetragenen Partner:ins. Bei Eheschließungen und Ehescheidungen sowie Begründungen und Auflösungen eingetragener Partner:innenschaften zählt entweder der gemeinsame Wohnort des Paares oder im Falle getrennter Wohnorte, der Wohnort des Mannes bei verschiedengeschlechtlichen Paaren bzw. der Wohnort der älteren Person bei gleichgeschlechtlichen Paaren.

Die Statistik der Einbürgerungen basiert auf den Angaben aus den rechtskräftigen Bescheiden der Ämter der Landesregierungen Österreichs über die Verleihung der Staatsbürger:innenschaft und wird im Auftrag des Bundesministeriums für Inneres durchgeführt. Die Statistik der Einbürgerun-

gen dokumentiert sämtliche durch Willenserklärung des Erwerbers und nachfolgendem Behördenakt bewirkte Arten des Erwerbs der Staatsbürger:innenschaft nach StbG 1985, idgF (§§ 10 bis 17, 25, 57, 58c und 64a), nicht hingegen Arten, die Staatsbürger:innenschaft „automatisch“ zu erwerben, wie Geburt oder Legitimation eines nichtehelichen Kindes. Die Einbürgerungsstatistik umfasst sowohl Einbürgerungen von in Österreich als auch von im Ausland wohnhaften Personen. Die regionale Gliederung der publizierten Daten erfolgt nach dem Hauptwohnsitz. Sofern nicht anders vermerkt, werden nur die inlands-wirksamen Einbürgerungen dargestellt d.h. eingebürgerte Personen mit Wohnsitz in Österreich.

Die Veröffentlichung der Wanderungsbewegungen erfolgt nach dem Ort des gemeldeten Hauptwohnsitzes in Österreich. Bei Wanderungen mit dem Ausland wird zusätzlich nach dem Herkunfts- bzw. Zielland der Wanderungsbewegung unterschieden. Bei Binnenwanderungen wird zwischen dem Ort des gemeldeten Hauptwohnsitzes vor und nach der Binnenwanderung unterschieden.

### 3.9 Gesetzliche Grundlagen

#### Statistik der Standesfälle einschließlich Todesursachenstatistik

Personenstandsgesetz – PStG (BGBl. Nr. 60/1983 idgF): relevant § 38 und der dort zitierte § 27 (4) bzw. ab 01.11.2014 PStG 2013 relevant § 9, § 28 und § 51.

Eingetragene Partnerschaft-Gesetz – EPG (BGBl. Nr. 135/2009 idgF);

Personenstandsverordnung – PSt-VO (BGBl. Nr. 629/1983 idgF) Die letzte statistikrelevante Änderung der Personenstandsverordnung mit Verordnung Nr. 107/2004 bewirkte eine Änderung der Rückseite des Formblattes 9a. Rechtswirksam wurde die Änderung mit 03.03.2004;

Dienstanweisung – DA des BM für Inneres – Erlass 36120/160-IV/4/01 – zur Vollziehung des PStG und der PStV.

#### NUTS-3-Region

Regionale Gliederung Österreichs entsprechend der nationalen Gliederung der administrativen Einheiten bzw. der statistischen Gebietsystematik der Europäischen Union (NUTS; Nomenclature des unités territoriales statistiques). Die 35 Einheiten bestehen aus einer Zusammenfassung von mehreren Gemeinden. Jede Gemeinde ist genau einer NUTS-Einheit zugeordnet. Das Bundesland Wien stellt eine eigene NUTS 3 Einheit dar. Für detaillierte Informationen siehe Statistische Nachrichten, 10/1993, S. 798 ff.

#### Politische Bezirke/Gemeinden

Die Namen der Politischen Bezirke enthalten – teilweise abweichend von der amtlichen Schreibweise – zwecks Vermeidung von Verwechslungen erforderlichenfalls die Zusätze „Stadt“ beziehungsweise „Land“ in Klammern. Der bezirks- bzw. gemeindeweisen Aufgliederung ist der Gebietsstand vom 1.1. des jeweiligen Berichtsjahres zugrunde gelegt

#### Statistik der Ehescheidungen

Geschäftsordnung für die Gerichte I. und II. Instanz – relevant § 92. Aufgrund des Erlasses vom 15.11.1993 werden die Daten elektronisch übermittelt. Ab dem Berichtsjahr 2001 erfolgt die Datenübermittlung für die Statistik der Ehescheidungen über eine Applikation des Bundesrechenzentrums (BRZ) online von den Bezirksgerichten an Statistik Austria.

#### Statistik der Einbürgerungen

Verordnung des Bundesministers für Inneres, mit der eine Statistik über Einbürgerungen angeordnet wird – BGBl. II Nr. 32/2000; Staatsbürgerschaftsgesetz 1985 idgF.

**Wanderungsstatistik, Statistik des Bevölkerungsstandes**

Meldegesetz 1991, BGBl.Nr. 9/1992 idgF., § 16b Abs. 7 sowie MeldeV BGBl. II Nr. 66/2002.

**Haushalts- und Familienstatistik**

Ewerbs- und Wohnungsstatistikverordnung, BGBl. II Nr. 111/2010.

**Bevölkerungsprognose**

Bundesgesetz über die Bundesstatistik (Bundesstatistikgesetz 2000), BGBl. I Nr. 163/1999 idgF.





# Demographisches Jahrbuch

## Tabellenteil

Teil 1: Bevölkerung und Bevölkerungsveränderung seit 1870  
nach demographischen Komponenten

Teil 2: Bevölkerung und Bevölkerungsveränderung seit 2002  
nach demographischen Komponenten und  
Staatsangehörigkeit

Teil 3: Bevölkerung und Bevölkerungsveränderung 2021  
nach demographischen Komponenten, Alter,  
Geschlecht und Staatsangehörigkeit

Teil 4: Bevölkerung und Bevölkerungsveränderung 2021  
nach demographischen Komponenten und  
Gebietseinheiten



## Teil 1: Bevölkerung und Bevölkerungsveränderung seit 1870 nach demographischen Komponenten

Tabelle 1.1

### Bevölkerung, Bevölkerungsveränderung, Geburtenbilanz, Wanderungsbilanz und Einbürgerungen seit 1870 inkl. Prognose bis 2080

| Jahr | Bevölkerung absolut <sup>1</sup> |                       | Gesamtveränderung (inkl. Statistischer Korrektur) <sup>1</sup> |                   | Geburtenbilanz <sup>2,3</sup> |                   | Wanderungsbilanz <sup>4</sup> |                   | Einbürgerungen im Inland absolut | Einbürgerungsrate <sup>5</sup> |
|------|----------------------------------|-----------------------|----------------------------------------------------------------|-------------------|-------------------------------|-------------------|-------------------------------|-------------------|----------------------------------|--------------------------------|
|      | am Jahresanfang                  | im Jahresdurchschnitt | absolut                                                        | je 1 000 der Bev. | absolut                       | je 1 000 der Bev. | absolut                       | je 1 000 der Bev. |                                  |                                |
| 1870 | 4 497 880                        | 4 520 000             | 43 120                                                         | 9,5               | .                             | .                 | .                             | .                 | .                                | .                              |
| 1871 | 4 541 000                        | 4 562 000             | 42 000                                                         | 9,2               | 17 655                        | 3,8               | 24 345                        | 5,3               | .                                | .                              |
| 1872 | 4 583 000                        | 4 604 000             | 42 000                                                         | 9,1               | 13 820                        | 3,0               | 28 180                        | 6,1               | .                                | .                              |
| 1873 | 4 625 000                        | 4 646 000             | 42 000                                                         | 9,0               | 6 095                         | 1,3               | 35 905                        | 7,7               | .                                | .                              |
| 1874 | 4 667 000                        | 4 688 000             | 42 000                                                         | 9,0               | 19 187                        | 4,1               | 22 813                        | 4,9               | .                                | .                              |
| 1875 | 4 709 000                        | 4 730 000             | 42 000                                                         | 8,9               | 24 442                        | 5,2               | 17 558                        | 3,7               | .                                | .                              |
| 1876 | 4 751 000                        | 4 772 000             | 42 500                                                         | 8,9               | 33 314                        | 7,0               | 9 186                         | 1,9               | .                                | .                              |
| 1877 | 4 793 500                        | 4 815 000             | 42 500                                                         | 8,8               | 23 588                        | 4,9               | 18 912                        | 3,9               | .                                | .                              |
| 1878 | 4 836 000                        | 4 857 000             | 42 000                                                         | 8,6               | 16 751                        | 3,5               | 25 249                        | 5,2               | .                                | .                              |
| 1879 | 4 878 000                        | 4 899 000             | 42 000                                                         | 8,6               | 22 751                        | 4,6               | 19 249                        | 3,9               | .                                | .                              |
| 1880 | 4 920 000                        | 4 941 000             | 43 528                                                         | 8,8               | 29 702                        | 6,0               | 13 826                        | 2,8               | .                                | .                              |
| 1881 | 4 963 528                        | 4 985 000             | 43 972                                                         | 8,8               | 22 056                        | 4,4               | 21 916                        | 4,4               | .                                | .                              |
| 1882 | 5 007 500                        | 5 030 000             | 45 000                                                         | 8,9               | 21 752                        | 4,3               | 23 248                        | 4,6               | .                                | .                              |
| 1883 | 5 052 500                        | 5 075 000             | 45 500                                                         | 9,0               | 23 351                        | 4,6               | 22 149                        | 4,4               | .                                | .                              |
| 1884 | 5 098 000                        | 5 121 000             | 45 500                                                         | 8,9               | 30 548                        | 6,0               | 14 952                        | 2,9               | .                                | .                              |
| 1885 | 5 143 500                        | 5 166 000             | 45 500                                                         | 8,8               | 21 773                        | 4,2               | 23 727                        | 4,6               | .                                | .                              |
| 1886 | 5 189 000                        | 5 212 000             | 45 500                                                         | 8,7               | 25 950                        | 5,0               | 19 550                        | 3,8               | .                                | .                              |
| 1887 | 5 234 500                        | 5 257 000             | 45 500                                                         | 8,7               | 30 096                        | 5,7               | 15 404                        | 2,9               | .                                | .                              |
| 1888 | 5 280 000                        | 5 303 000             | 45 500                                                         | 8,6               | 26 414                        | 5,0               | 19 086                        | 3,6               | .                                | .                              |
| 1889 | 5 325 500                        | 5 348 000             | 45 500                                                         | 8,5               | 34 606                        | 6,5               | 10 894                        | 2,0               | .                                | .                              |
| 1890 | 5 371 000                        | 5 394 000             | 46 360                                                         | 8,6               | 20 534                        | 3,8               | 25 826                        | 4,8               | .                                | .                              |
| 1891 | 5 417 360                        | 5 446 000             | 57 640                                                         | 10,6              | 33 892                        | 6,2               | 23 748                        | 4,4               | .                                | .                              |
| 1892 | 5 475 000                        | 5 504 000             | 58 500                                                         | 10,6              | 25 616                        | 4,6               | 32 884                        | 6,0               | .                                | .                              |
| 1893 | 5 533 500                        | 5 563 000             | 59 000                                                         | 10,6              | 35 926                        | 6,5               | 23 074                        | 4,1               | .                                | .                              |
| 1894 | 5 592 500                        | 5 622 000             | 58 500                                                         | 10,4              | 37 298                        | 6,6               | 21 202                        | 3,8               | .                                | .                              |
| 1895 | 5 651 000                        | 5 680 000             | 58 500                                                         | 10,3              | 40 468                        | 7,1               | 18 032                        | 3,2               | .                                | .                              |
| 1896 | 5 709 500                        | 5 739 000             | 59 000                                                         | 10,3              | 45 754                        | 8,0               | 13 246                        | 2,3               | .                                | .                              |
| 1897 | 5 768 500                        | 5 798 000             | 58 500                                                         | 10,1              | 46 042                        | 8,0               | 12 458                        | 2,1               | .                                | .                              |
| 1898 | 5 827 000                        | 5 856 000             | 58 500                                                         | 10,0              | 51 591                        | 8,8               | 6 909                         | 1,2               | .                                | .                              |
| 1899 | 5 885 500                        | 5 915 000             | 58 500                                                         | 9,9               | 47 952                        | 8,1               | 10 548                        | 1,8               | .                                | .                              |
| 1900 | 5 944 000                        | 5 973 000             | 59 845                                                         | 10,0              | 48 585                        | 8,1               | 11 260                        | 1,9               | .                                | .                              |
| 1901 | 6 003 845                        | 6 035 000             | 63 155                                                         | 10,5              | 55 305                        | 9,2               | 7 850                         | 1,3               | .                                | .                              |
| 1902 | 6 067 000                        | 6 099 000             | 64 500                                                         | 10,6              | 57 447                        | 9,4               | 7 053                         | 1,2               | .                                | .                              |
| 1903 | 6 131 500                        | 6 164 000             | 64 500                                                         | 10,5              | 50 809                        | 8,3               | 13 691                        | 2,2               | .                                | .                              |
| 1904 | 6 196 000                        | 6 228 000             | 64 000                                                         | 10,3              | 56 654                        | 9,1               | 7 346                         | 1,2               | .                                | .                              |
| 1905 | 6 260 000                        | 6 292 000             | 64 500                                                         | 10,3              | 39 012                        | 6,2               | 25 488                        | 4,1               | .                                | .                              |
| 1906 | 6 324 500                        | 6 357 000             | 64 500                                                         | 10,1              | 55 393                        | 8,7               | 9 107                         | 1,4               | .                                | .                              |
| 1907 | 6 389 000                        | 6 421 000             | 64 000                                                         | 10,0              | 49 020                        | 7,6               | 14 980                        | 2,3               | .                                | .                              |
| 1908 | 6 453 000                        | 6 485 000             | 64 500                                                         | 9,9               | 43 600                        | 6,7               | 20 900                        | 3,2               | .                                | .                              |
| 1909 | 6 517 500                        | 6 550 000             | 64 500                                                         | 9,8               | 45 954                        | 7,0               | 18 546                        | 2,8               | .                                | .                              |
| 1910 | 6 582 000                        | 6 614 000             | 66 310                                                         | 10,0              | 49 345                        | 7,5               | 16 965                        | 2,6               | .                                | .                              |
| 1911 | 6 648 310                        | 6 669 000             | 48 190                                                         | 7,2               | 36 301                        | 5,4               | 11 889                        | 1,8               | .                                | .                              |
| 1912 | 6 696 500                        | 6 724 000             | 49 000                                                         | 7,3               | 47 796                        | 7,1               | 1 204                         | 0,2               | .                                | .                              |
| 1913 | 6 745 500                        | 6 767 000             | 43 000                                                         | 6,4               | 38 966                        | 5,7               | 4 034                         | 0,6               | .                                | .                              |
| 1914 | 6 788 500                        | .                     | .                                                              | .                 | 37 132                        | .                 | .                             | .                 | .                                | .                              |
| 1915 | .                                | .                     | .                                                              | .                 | -18 579                       | .                 | .                             | .                 | .                                | .                              |
| 1916 | .                                | .                     | .                                                              | .                 | -40 429                       | .                 | .                             | .                 | .                                | .                              |
| 1917 | .                                | .                     | .                                                              | .                 | -58 057                       | .                 | .                             | .                 | .                                | .                              |
| 1918 | .                                | .                     | .                                                              | .                 | -80 013                       | .                 | .                             | .                 | .                                | .                              |
| 1919 | 6 402 500                        | 6 420 000             | 35 000                                                         | 5,5               | -12 140                       | -1,9              | 47 140                        | 7,3               | .                                | .                              |
| 1920 | 6 437 500                        | 6 455 000             | 42 000                                                         | 6,5               | 23 869                        | 3,7               | 18 131                        | 2,8               | .                                | .                              |

| Jahr | Bevölkerung absolut <sup>1</sup> |                       | Gesamtveränderung (inkl. Statistischer Korrektur) <sup>1</sup> |                   | Geburtenbilanz <sup>2,3</sup> |                   | Wanderungsbilanz <sup>4</sup> |                   | Einbürgerungen im Inland absolut | Einbürgerungsrate <sup>5</sup> |
|------|----------------------------------|-----------------------|----------------------------------------------------------------|-------------------|-------------------------------|-------------------|-------------------------------|-------------------|----------------------------------|--------------------------------|
|      | am Jahresanfang                  | im Jahresdurchschnitt | absolut                                                        | je 1 000 der Bev. | absolut                       | je 1 000 der Bev. | absolut                       | je 1 000 der Bev. |                                  |                                |
| 1921 | 6 479 500                        | 6 504 000             | 36 500                                                         | 5,6               | 40 687                        | 6,2               | -4 187                        | -0,6              | .                                | .                              |
| 1922 | 6 516 000                        | 6 528 000             | 19 500                                                         | 3,0               | 37 491                        | 5,7               | -17 991                       | -2,8              | .                                | .                              |
| 1923 | 6 535 500                        | 6 543 000             | 17 000                                                         | 2,6               | 46 961                        | 7,2               | -29 961                       | -4,6              | .                                | .                              |
| 1924 | 6 552 500                        | 6 562 000             | 19 500                                                         | 3,0               | 44 086                        | 6,7               | -24 586                       | -3,7              | .                                | .                              |
| 1925 | 6 572 000                        | 6 582 000             | 20 500                                                         | 3,1               | 40 853                        | 6,2               | -20 353                       | -3,1              | .                                | .                              |
| 1926 | 6 592 500                        | 6 603 000             | 20 500                                                         | 3,1               | 28 345                        | 4,3               | -7 845                        | -1,2              | .                                | .                              |
| 1927 | 6 613 000                        | 6 623 000             | 20 000                                                         | 3,0               | 19 589                        | 2,9               | 411                           | 0,1               | .                                | .                              |
| 1928 | 6 633 000                        | 6 643 000             | 20 500                                                         | 3,1               | 20 770                        | 3,1               | -270                          | -0,0              | .                                | .                              |
| 1929 | 6 653 500                        | 6 664 000             | 20 500                                                         | 3,1               | 14 747                        | 2,2               | 5 753                         | 0,9               | .                                | .                              |
| 1930 | 6 674 000                        | 6 684 000             | 20 500                                                         | 3,1               | 22 015                        | 3,3               | -1 515                        | -0,2              | .                                | .                              |
| 1931 | 6 694 500                        | 6 705 000             | 20 500                                                         | 3,1               | 12 429                        | 1,9               | 8 071                         | 1,2               | .                                | .                              |
| 1932 | 6 715 000                        | 6 725 000             | 20 500                                                         | 3,0               | 8 678                         | 1,3               | 11 822                        | 1,8               | .                                | .                              |
| 1933 | 6 735 500                        | 6 746 000             | 17 500                                                         | 2,6               | 7 392                         | 1,1               | 10 108                        | 1,5               | .                                | .                              |
| 1934 | 6 753 000                        | 6 760 000             | 7 500                                                          | 1,1               | 5 882                         | 0,9               | 1 618                         | 0,2               | .                                | .                              |
| 1935 | 6 760 500                        | 6 761 000             | -1 000                                                         | -0,1              | -3 835                        | -0,6              | 2 835                         | 0,4               | .                                | .                              |
| 1936 | 6 759 500                        | 6 758 000             | -3 000                                                         | -0,4              | -814                          | -0,1              | -2 186                        | -0,3              | .                                | .                              |
| 1937 | 6 756 500                        | 6 755 000             | -2 500                                                         | -0,4              | -3 684                        | -0,5              | 1 184                         | 0,2               | .                                | .                              |
| 1938 | 6 754 000                        | 6 753 000             | -51 000                                                        | -7,6              | -943                          | -0,1              | -50 057                       | -7,4              | .                                | .                              |
| 1939 | 6 703 000                        | 6 653 000             | -100 000                                                       | -15,0             | 36 116                        | 5,4               | -136 116                      | -20,5             | .                                | .                              |
| 1940 | 6 603 000                        | .                     | .                                                              | .                 | 46 451                        | .                 | .                             | .                 | .                                | .                              |
| 1941 | .                                | .                     | .                                                              | .                 | 41 277                        | .                 | .                             | .                 | .                                | .                              |
| 1942 | .                                | .                     | .                                                              | .                 | 25 662                        | .                 | .                             | .                 | .                                | .                              |
| 1943 | .                                | .                     | .                                                              | .                 | 28 174                        | .                 | .                             | .                 | .                                | .                              |
| 1944 | .                                | .                     | .                                                              | .                 | 17 316                        | .                 | .                             | .                 | .                                | .                              |
| 1945 | .                                | .                     | .                                                              | .                 | -72 398                       | .                 | .                             | .                 | .                                | .                              |
| 1946 | 7 014 500                        | 7 000 000             | -29 000                                                        | -4,1              | 17 225                        | 2,5               | -46 225                       | -6,6              | .                                | .                              |
| 1947 | 6 985 500                        | 6 971 000             | -23 500                                                        | -3,4              | 38 926                        | 5,6               | -62 426                       | -9,0              | .                                | .                              |
| 1948 | 6 962 000                        | 6 953 000             | -14 000                                                        | -2,0              | 39 008                        | 5,6               | -53 008                       | -7,6              | .                                | .                              |
| 1949 | 6 948 000                        | 6 943 000             | -9 000                                                         | -1,3              | 24 128                        | 3,5               | -33 128                       | -4,8              | .                                | .                              |
| 1950 | 6 939 000                        | 6 935 000             | -4 000                                                         | -0,6              | 22 144                        | 3,2               | -26 144                       | -3,8              | .                                | .                              |
| 1951 | 6 935 000                        | 6 935 000             | -8 536                                                         | -1,2              | 14 511                        | 2,1               | -23 047                       | -3,3              | .                                | .                              |
| 1952 | 6 926 464                        | 6 927 772             | 2 617                                                          | 0,4               | 19 640                        | 2,9               | -17 023                       | -2,5              | .                                | .                              |
| 1953 | 6 929 081                        | 6 932 483             | 6 803                                                          | 1,0               | 19 468                        | 2,8               | -12 665                       | -1,8              | .                                | .                              |
| 1954 | 6 935 884                        | 6 940 209             | 8 650                                                          | 1,2               | 19 353                        | 2,8               | -10 703                       | -1,5              | .                                | .                              |
| 1955 | 6 944 534                        | 6 946 885             | 4 701                                                          | 0,7               | 23 580                        | 3,4               | -18 879                       | -2,7              | .                                | .                              |
| 1956 | 6 949 235                        | 6 952 359             | 6 248                                                          | 0,9               | 29 003                        | 4,2               | -22 815                       | -3,3              | .                                | .                              |
| 1957 | 6 955 483                        | 6 965 860             | 20 753                                                         | 3,0               | 29 414                        | 4,2               | -8 661                        | -1,2              | .                                | .                              |
| 1958 | 6 976 236                        | 6 987 358             | 22 243                                                         | 3,2               | 33 775                        | 4,8               | -11 532                       | -1,7              | .                                | .                              |
| 1959 | 6 998 479                        | 7 014 331             | 31 703                                                         | 4,5               | 36 407                        | 5,2               | -4 704                        | -0,7              | .                                | .                              |
| 1960 | 7 030 182                        | 7 047 437             | 34 511                                                         | 4,9               | 36 342                        | 5,2               | -1 831                        | -0,3              | .                                | .                              |
| 1961 | 7 064 693                        | 7 086 299             | 43 211                                                         | 6,1               | 45 890                        | 6,5               | -2 679                        | -0,4              | 6 083                            | 6,0                            |
| 1962 | 7 107 904                        | 7 129 864             | 43 920                                                         | 6,2               | 42 399                        | 5,9               | 1 521                         | 0,2               | 5 153                            | 5,0                            |
| 1963 | 7 151 824                        | 7 175 811             | 47 974                                                         | 6,7               | 43 230                        | 6,0               | 4 744                         | 0,7               | 4 640                            | 4,3                            |
| 1964 | 7 199 798                        | 7 223 801             | 48 006                                                         | 6,6               | 44 760                        | 6,2               | 3 246                         | 0,4               | 4 371                            | 3,9                            |
| 1965 | 7 247 804                        | 7 270 889             | 46 169                                                         | 6,3               | 35 651                        | 4,9               | 10 518                        | 1,4               | 3 999                            | 3,3                            |
| 1966 | 7 293 973                        | 7 322 066             | 56 186                                                         | 7,7               | 37 137                        | 5,1               | 19 049                        | 2,6               | 3 925                            | 2,8                            |
| 1967 | 7 350 159                        | 7 378 498             | 56 678                                                         | 7,7               | 31 966                        | 4,3               | 24 712                        | 3,3               | 4 832                            | 3,1                            |
| 1968 | 7 406 837                        | 7 416 903             | 20 131                                                         | 2,7               | 30 101                        | 4,1               | -9 970                        | -1,3              | 4 856                            | 3,1                            |
| 1969 | 7 426 968                        | 7 441 055             | 28 174                                                         | 3,8               | 22 662                        | 3,0               | 5 512                         | 0,7               | 4 740                            | 2,9                            |
| 1970 | 7 455 142                        | 7 467 086             | 23 888                                                         | 3,2               | 13 482                        | 1,8               | 10 406                        | 1,4               | 4 840                            | 2,6                            |
| 1971 | 7 479 030                        | 7 500 482             | 42 903                                                         | 5,7               | 11 176                        | 1,5               | 31 727                        | 4,2               | 4 745                            | 2,2                            |
| 1972 | 7 521 933                        | 7 544 201             | 44 536                                                         | 5,9               | 8 710                         | 1,2               | 35 826                        | 4,7               | 5 225                            | 2,0                            |
| 1973 | 7 566 469                        | 7 586 115             | 39 291                                                         | 5,2               | 5 273                         | 0,7               | 34 018                        | 4,5               | 5 358                            | 1,8                            |
| 1974 | 7 605 760                        | 7 599 038             | -13 444                                                        | -1,8              | 3 106                         | 0,4               | -16 550                       | -2,2              | 5 757                            | 1,8                            |
| 1975 | 7 592 316                        | 7 578 903             | -26 827                                                        | -3,5              | -2 284                        | -0,3              | -24 543                       | -3,2              | 6 495                            | 2,3                            |
| 1976 | 7 565 489                        | 7 565 525             | 72                                                             | 0,0               | -7 694                        | -1,0              | 7 766                         | 1,0               | 6 997                            | 2,6                            |
| 1977 | 7 565 561                        | 7 568 430             | 5 738                                                          | 0,8               | -6 807                        | -0,9              | 12 545                        | 1,7               | 6 981                            | 2,5                            |
| 1978 | 7 571 299                        | 7 562 305             | -17 989                                                        | -2,4              | -9 215                        | -1,2              | -8 774                        | -1,2              | 6 562                            | 2,3                            |
| 1979 | 7 553 310                        | 7 549 425             | -7 770                                                         | -1,0              | -5 624                        | -0,7              | -2 146                        | -0,3              | 7 333                            | 2,7                            |
| 1980 | 7 545 540                        | 7 549 433             | 7 786                                                          | 1,0               | -1 570                        | -0,2              | 9 356                         | 1,2               | 8 176                            | 2,9                            |

| Jahr                                        | Bevölkerung absolut <sup>1</sup> |                       | Gesamtveränderung (inkl. Statistischer Korrektur) <sup>1</sup> |                   | Geburtenbilanz <sup>2,3</sup> |                   | Wanderungsbilanz <sup>4</sup> |                   | Einbürgerungen im Inland absolut | Einbürgerungsrate <sup>5</sup> |
|---------------------------------------------|----------------------------------|-----------------------|----------------------------------------------------------------|-------------------|-------------------------------|-------------------|-------------------------------|-------------------|----------------------------------|--------------------------------|
|                                             | am Jahresanfang                  | im Jahresdurchschnitt | absolut                                                        | je 1 000 der Bev. | absolut                       | je 1 000 der Bev. | absolut                       | je 1 000 der Bev. |                                  |                                |
| 1981                                        | 7 553 326                        | 7 568 710             | 30 768                                                         | 4,1               | 1 249                         | 0,2               | 29 519                        | 3,9               | 7 431                            | 2,4                            |
| 1982                                        | 7 584 094                        | 7 574 140             | -19 909                                                        | -2,6              | 3 501                         | 0,5               | -23 410                       | -3,1              | 7 157                            | 2,3                            |
| 1983                                        | 7 564 185                        | 7 561 910             | -4 550                                                         | -0,6              | -2 923                        | -0,4              | -1 627                        | -0,2              | 9 895                            | 3,3                            |
| 1984                                        | 7 559 635                        | 7 561 434             | 3 598                                                          | 0,5               | 768                           | 0,1               | 2 830                         | 0,4               | 7 791                            | 2,6                            |
| 1985                                        | 7 563 233                        | 7 564 984             | 3 503                                                          | 0,5               | -2 138                        | -0,3              | 5 641                         | 0,7               | 7 308                            | 2,4                            |
| 1986                                        | 7 566 736                        | 7 569 794             | 6 116                                                          | 0,8               | -107                          | -0,0              | 6 223                         | 0,8               | 8 060                            | 2,6                            |
| 1987                                        | 7 572 852                        | 7 574 586             | 3 467                                                          | 0,5               | 1 596                         | 0,2               | 1 871                         | 0,2               | 6 616                            | 2,1                            |
| 1988                                        | 7 576 319                        | 7 585 317             | 17 996                                                         | 2,4               | 4 789                         | 0,6               | 13 207                        | 1,7               | 7 314                            | 2,2                            |
| 1989                                        | 7 594 315                        | 7 619 566             | 50 503                                                         | 6,6               | 5 352                         | 0,7               | 45 151                        | 5,9               | 7 305                            | 2,0                            |
| 1990                                        | 7 644 818                        | 7 677 850             | 66 064                                                         | 8,6               | 7 502                         | 1,0               | 58 562                        | 7,6               | 8 980                            | 2,1                            |
| 1991                                        | 7 710 882                        | 7 754 891             | 88 017                                                         | 11,3              | 11 201                        | 1,4               | 76 816                        | 9,9               | 11 137                           | 2,2                            |
| 1992                                        | 7 798 899                        | 7 840 709             | 83 620                                                         | 10,7              | 12 140                        | 1,5               | 71 480                        | 9,1               | 11 656                           | 2,0                            |
| 1993                                        | 7 882 519                        | 7 905 632             | 46 227                                                         | 5,8               | 12 710                        | 1,6               | 33 517                        | 4,2               | 14 131                           | 2,2                            |
| 1994                                        | 7 928 746                        | 7 936 118             | 14 743                                                         | 1,9               | 11 731                        | 1,5               | 3 012                         | 0,4               | 15 275                           | 2,3                            |
| 1995                                        | 7 943 489                        | 7 948 278             | 9 578                                                          | 1,2               | 7 498                         | 0,9               | 2 080                         | 0,3               | 14 366                           | 2,1                            |
| 1996                                        | 7 953 067                        | 7 959 016             | 11 899                                                         | 1,5               | 8 019                         | 1,0               | 3 880                         | 0,5               | 15 627                           | 2,3                            |
| 1997                                        | 7 964 966                        | 7 968 041             | 6 150                                                          | 0,8               | 4 613                         | 0,6               | 1 537                         | 0,2               | 15 792                           | 2,3                            |
| 1998                                        | 7 971 116                        | 7 976 789             | 11 345                                                         | 1,4               | 2 894                         | 0,4               | 8 451                         | 1,1               | 17 786                           | 2,6                            |
| 1999                                        | 7 982 461                        | 7 992 323             | 19 725                                                         | 2,5               | -62                           | -0,0              | 19 787                        | 2,5               | 24 678                           | 3,6                            |
| 2000                                        | 8 002 186                        | 8 011 566             | 18 760                                                         | 2,3               | 1 488                         | 0,2               | 17 272                        | 2,2               | 24 320                           | 3,5                            |
| 2001                                        | 8 020 946                        | 8 042 293             | 42 694                                                         | 5,3               | 691                           | 0,1               | 36 856                        | 4,6               | 31 731                           | 4,4                            |
| 2002                                        | 8 063 640                        | 8 082 121             | 36 633                                                         | 4,5               | 2 268                         | 0,3               | 33 294                        | 4,1               | 36 011                           | 4,9                            |
| 2003                                        | 8 100 273                        | 8 118 245             | 42 300                                                         | 5,2               | -265                          | -0,0              | 39 873                        | 4,9               | 44 694                           | 6,0                            |
| 2004                                        | 8 142 573                        | 8 169 441             | 58 786                                                         | 7,2               | 4 676                         | 0,6               | 50 826                        | 6,2               | 41 645                           | 5,5                            |
| 2005                                        | 8 201 359                        | 8 225 278             | 52 939                                                         | 6,4               | 3 001                         | 0,4               | 44 332                        | 5,4               | 34 876                           | 4,4                            |
| 2006                                        | 8 254 298                        | 8 267 948             | 28 686                                                         | 3,5               | 3 619                         | 0,4               | 24 103                        | 2,9               | 25 746                           | 3,2                            |
| 2007                                        | 8 282 984                        | 8 295 189             | 25 005                                                         | 3,0               | 1 625                         | 0,2               | 25 470                        | 3,1               | 14 010                           | 1,7                            |
| 2008                                        | 8 307 989                        | 8 321 541             | 27 014                                                         | 3,2               | 2 669                         | 0,3               | 24 650                        | 3,0               | 10 258                           | 1,2                            |
| 2009                                        | 8 335 003                        | 8 341 483             | 16 640                                                         | 2,0               | -1 037                        | -0,1              | 17 053                        | 2,0               | 7 978                            | 0,9                            |
| 2010                                        | 8 351 643                        | 8 361 069             | 23 521                                                         | 2,8               | 1 543                         | 0,2               | 21 316                        | 2,5               | 6 135                            | 0,7                            |
| 2011                                        | 8 375 164                        | 8 388 534             | 32 957                                                         | 3,9               | 1 630                         | 0,2               | 30 705                        | 3,7               | 6 690                            | 0,7                            |
| 2012                                        | 8 408 121                        | 8 426 311             | 43 739                                                         | 5,2               | -484                          | -0,1              | 43 797                        | 5,2               | 7 043                            | 0,7                            |
| 2013                                        | 8 451 860                        | 8 477 230             | 55 926                                                         | 6,6               | -196                          | -0,0              | 54 728                        | 6,5               | 7 354                            | 0,7                            |
| 2014                                        | 8 507 786                        | 8 543 932             | 77 140                                                         | 9,0               | 3 470                         | 0,4               | 72 324                        | 8,5               | 7 570                            | 0,7                            |
| 2015                                        | 8 584 926                        | 8 629 519             | 115 545                                                        | 13,4              | 1 308                         | 0,2               | 113 067                       | 13,1              | 8 144                            | 0,7                            |
| 2016                                        | 8 700 471                        | 8 739 806             | 72 394                                                         | 8,3               | 7 006                         | 0,8               | 64 676                        | 7,4               | 8 530                            | 0,7                            |
| 2017                                        | 8 772 865                        | 8 795 073             | 49 402                                                         | 5,6               | 4 363                         | 0,5               | 44 630                        | 5,1               | 9 125                            | 0,7                            |
| 2018                                        | 8 822 267                        | 8 837 707             | 36 508                                                         | 4,1               | 1 560                         | 0,2               | 35 301                        | 4,0               | 9 355                            | 0,7                            |
| 2019                                        | 8 858 775                        | 8 877 637             | 42 289                                                         | 4,8               | 1 566                         | 0,2               | 40 613                        | 4,6               | 10 500                           | 0,7                            |
| 2020                                        | 8 901 064                        | 8 916 845             | 31 600                                                         | 3,5               | -7 996                        | -0,9              | 40 064                        | 4,5               | 8 796                            | 0,6                            |
| 2021                                        | 8 932 664                        | 8 951 520             | 46 265                                                         | 5,2               | -5 884                        | -0,7              | 52 488                        | 5,9               | 9 723                            | 0,6                            |
| <b>Bevölkerungsprognose (Hauptvariante)</b> |                                  |                       |                                                                |                   |                               |                   |                               |                   |                                  |                                |
| 2022                                        | 8 978 929                        | 9 039 449             | 101 759                                                        | 11,3              | -3 773                        | -0,4              | 105 532                       | 11,7              | .                                | .                              |
| 2023                                        | 9 080 709                        | 9 108 322             | 56 131                                                         | 6,2               | -3 382                        | -0,4              | 59 513                        | 6,5               | .                                | .                              |
| 2024                                        | 9 136 794                        | 9 164 592             | 55 112                                                         | 6,0               | -2 541                        | -0,3              | 57 653                        | 6,3               | .                                | .                              |
| 2025                                        | 9 191 915                        | 9 192 729             | 10 611                                                         | 1,2               | -1 129                        | -0,1              | 11 740                        | 1,3               | .                                | .                              |
| 2026                                        | 9 202 554                        | 9 214 056             | 27 532                                                         | 3,0               | 836                           | 0,1               | 26 696                        | 2,9               | .                                | .                              |
| 2027                                        | 9 230 075                        | 9 248 382             | 40 688                                                         | 4,4               | 2 532                         | 0,3               | 38 156                        | 4,1               | .                                | .                              |
| 2028                                        | 9 270 765                        | 9 288 463             | 39 222                                                         | 4,2               | 1 981                         | 0,2               | 37 241                        | 4,0               | .                                | .                              |
| 2029                                        | 9 309 988                        | 9 326 789             | 37 338                                                         | 4,0               | 561                           | 0,1               | 36 777                        | 3,9               | .                                | .                              |
| 2030                                        | 9 347 316                        | 9 362 956             | 35 198                                                         | 3,8               | -1 066                        | -0,1              | 36 264                        | 3,9               | .                                | .                              |
| 2031                                        | 9 382 513                        | 9 397 262             | 33 382                                                         | 3,6               | -2 089                        | -0,2              | 35 471                        | 3,8               | .                                | .                              |
| 2032                                        | 9 415 929                        | 9 430 265             | 32 435                                                         | 3,4               | -3 323                        | -0,4              | 35 758                        | 3,8               | .                                | .                              |
| 2033                                        | 9 448 326                        | 9 461 954             | 30 941                                                         | 3,3               | -4 256                        | -0,4              | 35 197                        | 3,7               | .                                | .                              |
| 2034                                        | 9 479 267                        | 9 492 456             | 29 779                                                         | 3,1               | -5 299                        | -0,6              | 35 078                        | 3,7               | .                                | .                              |
| 2035                                        | 9 509 075                        | 9 521 266             | 28 079                                                         | 2,9               | -6 243                        | -0,7              | 34 322                        | 3,6               | .                                | .                              |
| 2036                                        | 9 537 129                        | 9 548 874             | 27 239                                                         | 2,9               | -7 026                        | -0,7              | 34 265                        | 3,6               | .                                | .                              |
| 2037                                        | 9 564 362                        | 9 576 219             | 27 334                                                         | 2,9               | -7 389                        | -0,8              | 34 723                        | 3,6               | .                                | .                              |
| 2038                                        | 9 591 698                        | 9 603 055             | 26 259                                                         | 2,7               | -8 044                        | -0,8              | 34 303                        | 3,6               | .                                | .                              |
| 2039                                        | 9 617 968                        | 9 628 986             | 25 588                                                         | 2,7               | -8 708                        | -0,9              | 34 296                        | 3,6               | .                                | .                              |
| 2040                                        | 9 643 537                        | 9 654 021             | 24 383                                                         | 2,5               | -9 420                        | -1,0              | 33 803                        | 3,5               | .                                | .                              |

| Jahr | Bevölkerung absolut <sup>1</sup> |                       | Gesamtveränderung (inkl. Statistischer Korrektur) <sup>1</sup> |                   | Geburtenbilanz <sup>2,3</sup> |                   | Wanderungsbilanz <sup>4</sup> |                   | Einbürgerungen im Inland absolut | Einbürgerungsrate <sup>5</sup> |
|------|----------------------------------|-----------------------|----------------------------------------------------------------|-------------------|-------------------------------|-------------------|-------------------------------|-------------------|----------------------------------|--------------------------------|
|      | am Jahresanfang                  | im Jahresdurchschnitt | absolut                                                        | je 1 000 der Bev. | absolut                       | je 1 000 der Bev. | absolut                       | je 1 000 der Bev. |                                  |                                |
| 2041 | 9 667 920                        | 9 678 030             | 23 692                                                         | 2,4               | -10 155                       | -1,0              | 33 847                        | 3,5               | .                                | .                              |
| 2042 | 9 691 630                        | 9 701 746             | 23 743                                                         | 2,4               | -10 217                       | -1,1              | 33 960                        | 3,5               | .                                | .                              |
| 2043 | 9 715 395                        | 9 724 829             | 22 432                                                         | 2,3               | -11 104                       | -1,1              | 33 536                        | 3,4               | .                                | .                              |
| 2044 | 9 737 792                        | 9 746 549             | 21 433                                                         | 2,2               | -11 716                       | -1,2              | 33 149                        | 3,4               | .                                | .                              |
| 2045 | 9 759 256                        | 9 767 809             | 20 798                                                         | 2,1               | -12 252                       | -1,3              | 33 050                        | 3,4               | .                                | .                              |
| 2046 | 9 780 035                        | 9 787 912             | 19 445                                                         | 2,0               | -13 123                       | -1,3              | 32 568                        | 3,3               | .                                | .                              |
| 2047 | 9 799 496                        | 9 806 924             | 18 709                                                         | 1,9               | -13 882                       | -1,4              | 32 591                        | 3,3               | .                                | .                              |
| 2048 | 9 818 203                        | 9 825 201             | 17 483                                                         | 1,8               | -14 855                       | -1,5              | 32 338                        | 3,3               | .                                | .                              |
| 2049 | 9 835 658                        | 9 841 964             | 15 714                                                         | 1,6               | -16 117                       | -1,6              | 31 831                        | 3,2               | .                                | .                              |
| 2050 | 9 851 407                        | 9 857 112             | 14 939                                                         | 1,5               | -16 981                       | -1,7              | 31 920                        | 3,2               | .                                | .                              |
| 2051 | 9 866 336                        | 9 871 545             | 13 838                                                         | 1,4               | -18 011                       | -1,8              | 31 849                        | 3,2               | .                                | .                              |
| 2052 | 9 880 185                        | 9 884 496             | 12 418                                                         | 1,3               | -19 019                       | -1,9              | 31 437                        | 3,2               | .                                | .                              |
| 2053 | 9 892 564                        | 9 896 489             | 11 505                                                         | 1,2               | -19 848                       | -2,0              | 31 353                        | 3,2               | .                                | .                              |
| 2054 | 9 904 095                        | 9 907 391             | 10 209                                                         | 1,0               | -20 772                       | -2,1              | 30 981                        | 3,1               | .                                | .                              |
| 2055 | 9 914 320                        | 9 917 155             | 9 506                                                          | 1,0               | -21 041                       | -2,1              | 30 547                        | 3,1               | .                                | .                              |
| 2056 | 9 923 807                        | 9 926 350             | 8 509                                                          | 0,9               | -21 971                       | -2,2              | 30 480                        | 3,1               | .                                | .                              |
| 2057 | 9 932 341                        | 9 934 919             | 8 886                                                          | 0,9               | -21 862                       | -2,2              | 30 748                        | 3,1               | .                                | .                              |
| 2058 | 9 941 178                        | 9 943 536             | 8 507                                                          | 0,9               | -22 006                       | -2,2              | 30 513                        | 3,1               | .                                | .                              |
| 2059 | 9 949 687                        | 9 952 134             | 8 871                                                          | 0,9               | -21 294                       | -2,1              | 30 165                        | 3,0               | .                                | .                              |
| 2060 | 9 958 584                        | 9 961 052             | 8 775                                                          | 0,9               | -21 365                       | -2,1              | 30 140                        | 3,0               | .                                | .                              |
| 2061 | 9 967 356                        | 9 970 176             | 9 299                                                          | 0,9               | -20 840                       | -2,1              | 30 139                        | 3,0               | .                                | .                              |
| 2062 | 9 976 645                        | 9 980 161             | 10 399                                                         | 1,0               | -19 693                       | -2,0              | 30 092                        | 3,0               | .                                | .                              |
| 2063 | 9 987 082                        | 9 990 447             | 10 791                                                         | 1,1               | -18 992                       | -1,9              | 29 783                        | 3,0               | .                                | .                              |
| 2064 | 9 997 837                        | 10 001 762            | 11 658                                                         | 1,2               | -17 924                       | -1,8              | 29 582                        | 3,0               | .                                | .                              |
| 2065 | 10 009 497                       | 10 013 933            | 12 464                                                         | 1,2               | -17 076                       | -1,7              | 29 540                        | 2,9               | .                                | .                              |
| 2066 | 10 021 938                       | 10 026 861            | 13 577                                                         | 1,4               | -15 738                       | -1,6              | 29 315                        | 2,9               | .                                | .                              |
| 2067 | 10 035 549                       | 10 040 759            | 14 380                                                         | 1,4               | -14 882                       | -1,5              | 29 262                        | 2,9               | .                                | .                              |
| 2068 | 10 049 959                       | 10 055 457            | 15 030                                                         | 1,5               | -14 082                       | -1,4              | 29 112                        | 2,9               | .                                | .                              |
| 2069 | 10 064 911                       | 10 070 989            | 15 941                                                         | 1,6               | -13 061                       | -1,3              | 29 002                        | 2,9               | .                                | .                              |
| 2070 | 10 080 900                       | 10 087 285            | 16 544                                                         | 1,6               | -12 450                       | -1,2              | 28 994                        | 2,9               | .                                | .                              |
| 2071 | 10 097 410                       | 10 104 091            | 16 989                                                         | 1,7               | -11 852                       | -1,2              | 28 841                        | 2,9               | .                                | .                              |
| 2072 | 10 114 390                       | 10 121 466            | 17 743                                                         | 1,8               | -11 180                       | -1,1              | 28 923                        | 2,9               | .                                | .                              |
| 2073 | 10 132 145                       | 10 139 063            | 17 373                                                         | 1,7               | -11 086                       | -1,1              | 28 459                        | 2,8               | .                                | .                              |
| 2074 | 10 149 503                       | 10 156 641            | 18 090                                                         | 1,8               | -10 872                       | -1,1              | 28 962                        | 2,9               | .                                | .                              |
| 2075 | 10 167 618                       | 10 174 475            | 17 218                                                         | 1,7               | -11 194                       | -1,1              | 28 412                        | 2,8               | .                                | .                              |
| 2076 | 10 184 841                       | 10 191 810            | 17 325                                                         | 1,7               | -11 076                       | -1,1              | 28 401                        | 2,8               | .                                | .                              |
| 2077 | 10 202 172                       | 10 208 975            | 17 202                                                         | 1,7               | -11 089                       | -1,1              | 28 291                        | 2,8               | .                                | .                              |
| 2078 | 10 219 360                       | 10 226 221            | 17 461                                                         | 1,7               | -10 788                       | -1,1              | 28 249                        | 2,8               | .                                | .                              |
| 2079 | 10 236 809                       | 10 243 584            | 17 146                                                         | 1,7               | -11 185                       | -1,1              | 28 331                        | 2,8               | .                                | .                              |
| 2080 | 10 253 979                       | 10 260 530            | 17 132                                                         | 1,7               | -11 033                       | -1,1              | 28 165                        | 2,7               | .                                | .                              |

Q: STATISTIK AUSTRIA, Statistik des Bevölkerungsstandes, Statistik der natürlichen Bevölkerungsbewegung, Wanderungsstatistik, Statistik der Einbürgerungen, Bevölkerungsprognose (Hauptvariante).

- 1) Bis 1951: Bevölkerungsstände und Bevölkerungsveränderung errechnet bzw. interpoliert auf Basis der Volkszählungsergebnisse (die Jahresanfangsbevölkerung der Jahre 1870, 1881, 1891, 1901 und 1911 entspricht den Volkszählungsergebnissen vom 31. Dezember des jeweiligen Vorjahres. Für die Zeit der beiden Weltkriege wurden keine Bevölkerungsstände berechnet. Jahresdurchschnittsbevölkerung 1946: Bevölkerung am 21. Juli auf Grund der ausgegebenen Lebensmittellkarten. Jahresdurchschnittsbevölkerung 1948: Ergebnisse der Personenstandsaufnahme vom 10. Oktober). Von 1952 bis 2001: Bevölkerungsstände auf Basis der jährlichen Bevölkerungsfortschreibung. Ab 2002: Statistik des Bevölkerungsstandes auf Basis des Zentralen Melderegisters (ZMR).
- 2) Ab 2015 inklusive Ereignisse im Ausland von Personen mit Hauptwohnsitz in Österreich.
- 3) Für die Zeit der beiden Weltkriege ohne Militärsterbefälle. Ab 2009 inklusive im Ausland verstorbene Personen mit Hauptwohnsitz in Österreich.
- 4) Bis 2000: Errechnete Wanderungsbilanz (Gesamtveränderung minus Geburtenbilanz). Ab 2001: Wanderungsstatistik (ab 2002 auf Basis des Zentralen Melderegisters).
- 5) Einbürgerungen je 100 in Österreich lebende nichtösterreichische Staatsangehörige.

Tabelle 1.2

**Bevölkerung, Geborene, Gestorbene und Geburtenbilanz seit 1870 inkl. Prognose bis 2080**

| Jahr | Bevölkerung absolut <sup>1</sup> |                       | Lebendgeborene <sup>2</sup> |                   | Totgeborene <sup>2,3</sup> |                   | Gestorbene <sup>4</sup> |                   | Geburtenbilanz <sup>2,4</sup> |                   | im 1. Lebensjahr Gestorbene <sup>4,5</sup> |                         |
|------|----------------------------------|-----------------------|-----------------------------|-------------------|----------------------------|-------------------|-------------------------|-------------------|-------------------------------|-------------------|--------------------------------------------|-------------------------|
|      | am Jahresanfang                  | im Jahresdurchschnitt | absolut                     | je 1 000 der Bev. | absolut                    | je 1 000 Geborene | absolut                 | je 1 000 der Bev. | absolut                       | je 1 000 der Bev. | absolut                                    | je 1 000 Lebendgeborene |
| 1870 | 4 497 880                        | 4 520 000             | .                           | .                 | .                          | .                 | .                       | .                 | .                             | .                 | .                                          | .                       |
| 1871 | 4 541 000                        | 4 562 000             | 153 502                     | 33,6              | .                          | .                 | 135 847                 | 29,8              | 17 655                        | 3,8               | 41 437                                     | 289,6                   |
| 1872 | 4 583 000                        | 4 604 000             | 158 395                     | 34,4              | .                          | .                 | 144 575                 | 31,4              | 13 820                        | 3,0               | 43 849                                     | 296,5                   |
| 1873 | 4 625 000                        | 4 646 000             | 162 563                     | 35,0              | .                          | .                 | 156 468                 | 33,7              | 6 095                         | 1,3               | 45 254                                     | 298,1                   |
| 1874 | 4 667 000                        | 4 688 000             | 162 874                     | 34,7              | .                          | .                 | 143 687                 | 30,6              | 19 187                        | 4,1               | 43 465                                     | 282,4                   |
| 1875 | 4 709 000                        | 4 730 000             | 164 904                     | 34,9              | .                          | .                 | 140 462                 | 29,7              | 24 442                        | 5,2               | 41 653                                     | 270,0                   |
| 1876 | 4 751 000                        | 4 772 000             | 169 935                     | 35,6              | .                          | .                 | 136 621                 | 28,6              | 33 314                        | 7,0               | 41 218                                     | 259,4                   |
| 1877 | 4 793 500                        | 4 815 000             | 164 731                     | 34,2              | .                          | .                 | 141 143                 | 29,3              | 23 588                        | 4,9               | 40 361                                     | 261,4                   |
| 1878 | 4 836 000                        | 4 857 000             | 162 106                     | 33,4              | .                          | .                 | 145 355                 | 29,9              | 16 751                        | 3,5               | 39 925                                     | 262,9                   |
| 1879 | 4 878 000                        | 4 899 000             | 163 662                     | 33,4              | .                          | .                 | 140 911                 | 28,8              | 22 751                        | 4,6               | 39 608                                     | 258,8                   |
| 1880 | 4 920 000                        | 4 941 000             | 165 466                     | 33,5              | .                          | .                 | 135 764                 | 27,5              | 29 702                        | 6,0               | 39 155                                     | 252,0                   |
| 1881 | 4 963 528                        | 4 985 000             | 164 089                     | 32,9              | 5 492                      | 32,4              | 142 033                 | 28,5              | 22 056                        | 4,4               | 40 180                                     | 261,4                   |
| 1882 | 5 007 500                        | 5 030 000             | 166 068                     | 33,0              | 5 600                      | 32,6              | 144 316                 | 28,7              | 21 752                        | 4,3               | 41 168                                     | 263,6                   |
| 1883 | 5 052 500                        | 5 075 000             | 165 790                     | 32,7              | 5 719                      | 33,3              | 142 439                 | 28,1              | 23 351                        | 4,6               | 40 818                                     | 263,5                   |
| 1884 | 5 098 000                        | 5 121 000             | 169 803                     | 33,2              | 5 796                      | 33,0              | 139 255                 | 27,2              | 30 548                        | 6,0               | 40 916                                     | 258,1                   |
| 1885 | 5 143 500                        | 5 166 000             | 168 069                     | 32,5              | 5 898                      | 33,9              | 146 296                 | 28,3              | 21 773                        | 4,2               | 43 002                                     | 273,9                   |
| 1886 | 5 189 000                        | 5 212 000             | 170 059                     | 32,6              | 5 982                      | 34,0              | 144 109                 | 27,6              | 25 950                        | 5,0               | 42 026                                     | 264,3                   |
| 1887 | 5 234 500                        | 5 257 000             | 170 735                     | 32,5              | 6 166                      | 34,9              | 140 639                 | 26,8              | 30 096                        | 5,7               | 40 772                                     | 254,9                   |
| 1888 | 5 280 000                        | 5 303 000             | 170 199                     | 32,1              | 6 143                      | 34,8              | 143 785                 | 27,1              | 26 414                        | 5,0               | 40 526                                     | 253,8                   |
| 1889 | 5 325 500                        | 5 348 000             | 171 939                     | 32,2              | 6 503                      | 36,4              | 137 333                 | 25,7              | 34 606                        | 6,5               | 39 977                                     | 247,9                   |
| 1890 | 5 371 000                        | 5 394 000             | 165 601                     | 30,7              | 6 078                      | 35,4              | 145 067                 | 26,9              | 20 534                        | 3,8               | 40 945                                     | 263,4                   |
| 1891 | 5 417 360                        | 5 446 000             | 176 568                     | 32,4              | 6 804                      | 37,1              | 142 676                 | 26,2              | 33 892                        | 6,2               | 41 063                                     | 245,9                   |
| 1892 | 5 475 000                        | 5 504 000             | 171 794                     | 31,2              | 6 913                      | 38,7              | 146 178                 | 26,6              | 25 616                        | 4,6               | 41 445                                     | 257,0                   |
| 1893 | 5 533 500                        | 5 563 000             | 175 636                     | 31,6              | 7 139                      | 39,1              | 139 710                 | 25,1              | 35 926                        | 6,5               | 40 026                                     | 242,7                   |
| 1894 | 5 592 500                        | 5 622 000             | 176 507                     | 31,4              | 7 032                      | 38,3              | 139 209                 | 24,8              | 37 298                        | 6,6               | 40 182                                     | 242,4                   |
| 1895 | 5 651 000                        | 5 680 000             | 181 136                     | 31,9              | 6 779                      | 36,1              | 140 668                 | 24,8              | 40 468                        | 7,1               | 40 639                                     | 238,8                   |
| 1896 | 5 709 500                        | 5 739 000             | 182 844                     | 31,9              | 6 402                      | 33,8              | 137 090                 | 23,9              | 45 754                        | 8,0               | 38 756                                     | 225,1                   |
| 1897 | 5 768 500                        | 5 798 000             | 181 882                     | 31,4              | 6 212                      | 33,0              | 135 840                 | 23,4              | 46 042                        | 8,0               | 39 147                                     | 228,6                   |
| 1898 | 5 827 000                        | 5 856 000             | 184 427                     | 31,5              | 6 584                      | 34,5              | 132 836                 | 22,7              | 51 591                        | 8,8               | 38 974                                     | 224,4                   |
| 1899 | 5 885 500                        | 5 915 000             | 186 290                     | 31,5              | 6 885                      | 35,6              | 138 338                 | 23,4              | 47 952                        | 8,1               | 38 512                                     | 219,2                   |
| 1900 | 5 944 000                        | 5 973 000             | 187 094                     | 31,3              | 6 698                      | 34,6              | 138 509                 | 23,2              | 48 585                        | 8,1               | 39 595                                     | 224,5                   |
| 1901 | 6 003 845                        | 6 035 000             | 189 539                     | 31,4              | 6 962                      | 35,4              | 134 234                 | 22,2              | 55 305                        | 9,2               | 39 438                                     | 208,1                   |
| 1902 | 6 067 000                        | 6 099 000             | 191 926                     | 31,5              | 6 566                      | 33,1              | 134 479                 | 22,1              | 57 447                        | 9,4               | 40 544                                     | 211,2                   |
| 1903 | 6 131 500                        | 6 164 000             | 184 244                     | 29,9              | 6 370                      | 33,4              | 133 435                 | 21,6              | 50 809                        | 8,3               | 38 865                                     | 210,9                   |
| 1904 | 6 196 000                        | 6 228 000             | 187 963                     | 30,2              | 6 600                      | 33,9              | 131 309                 | 21,1              | 56 654                        | 9,1               | 38 244                                     | 203,5                   |
| 1905 | 6 260 000                        | 6 292 000             | 181 685                     | 28,9              | 6 271                      | 33,4              | 142 673                 | 22,7              | 39 012                        | 6,2               | 40 709                                     | 224,1                   |
| 1906 | 6 324 500                        | 6 357 000             | 184 477                     | 29,0              | 6 572                      | 34,4              | 129 084                 | 20,3              | 55 393                        | 8,7               | 35 731                                     | 193,7                   |
| 1907 | 6 389 000                        | 6 421 000             | 181 026                     | 28,2              | 6 226                      | 33,2              | 132 006                 | 20,6              | 49 020                        | 7,6               | 36 223                                     | 200,1                   |
| 1908 | 6 453 000                        | 6 485 000             | 180 034                     | 27,7              | 6 124                      | 32,9              | 136 434                 | 21,0              | 43 600                        | 6,7               | 36 729                                     | 204,0                   |
| 1909 | 6 517 500                        | 6 550 000             | 180 106                     | 27,5              | 6 185                      | 33,2              | 134 152                 | 20,5              | 45 954                        | 7,0               | 36 919                                     | 205,0                   |
| 1910 | 6 582 000                        | 6 614 000             | 176 588                     | 26,7              | 6 101                      | 33,4              | 127 243                 | 19,2              | 49 345                        | 7,5               | 32 498                                     | 184,0                   |
| 1911 | 6 648 310                        | 6 669 000             | 168 916                     | 25,3              | .                          | .                 | 132 615                 | 19,9              | 36 301                        | 5,4               | 34 172                                     | 202,3                   |
| 1912 | 6 696 500                        | 6 724 000             | 170 555                     | 25,4              | .                          | .                 | 122 759                 | 18,3              | 47 796                        | 7,1               | 28 797                                     | 168,8                   |
| 1913 | 6 745 500                        | 6 767 000             | 163 354                     | 24,1              | .                          | .                 | 124 388                 | 18,4              | 38 966                        | 5,7               | 29 457                                     | 180,3                   |
| 1914 | 6 788 500                        | .                     | 161 692                     | .                 | .                          | .                 | 124 560                 | .                 | 37 132                        | .                 | 27 766                                     | 171,7                   |
| 1915 | .                                | .                     | 125 680                     | .                 | .                          | .                 | 144 259                 | .                 | -18 579                       | .                 | 27 412                                     | 218,1                   |
| 1916 | .                                | .                     | 98 895                      | .                 | .                          | .                 | 139 324                 | .                 | -40 429                       | .                 | 19 015                                     | 192,3                   |
| 1917 | .                                | .                     | 92 289                      | .                 | .                          | .                 | 150 346                 | .                 | -58 057                       | .                 | 17 127                                     | 185,6                   |
| 1918 | .                                | .                     | 92 560                      | .                 | .                          | .                 | 172 573                 | .                 | -80 013                       | .                 | 17 851                                     | 192,9                   |
| 1919 | 6 402 500                        | 6 420 000             | 118 518                     | 18,5              | .                          | .                 | 130 658                 | 20,4              | -12 140                       | -1,9              | 18 536                                     | 156,4                   |
| 1920 | 6 437 500                        | 6 455 000             | 146 644                     | 22,7              | .                          | .                 | 122 775                 | 19,0              | 23 869                        | 3,7               | 22 991                                     | 156,8                   |
| 1921 | 6 479 500                        | 6 504 000             | 151 138                     | 23,2              | .                          | .                 | 110 451                 | 17,0              | 40 687                        | 6,2               | 23 244                                     | 153,8                   |
| 1922 | 6 516 000                        | 6 528 000             | 150 958                     | 23,1              | 4 746                      | 30,5              | 113 467                 | 17,4              | 37 491                        | 5,7               | 23 606                                     | 156,4                   |
| 1923 | 6 535 500                        | 6 543 000             | 146 885                     | 22,5              | 4 879                      | 32,1              | 99 924                  | 15,3              | 46 961                        | 7,2               | 20 653                                     | 140,6                   |
| 1924 | 6 552 500                        | 6 562 000             | 142 141                     | 21,7              | 4 728                      | 32,2              | 98 055                  | 15,0              | 44 086                        | 6,7               | 18 056                                     | 127,0                   |
| 1925 | 6 572 000                        | 6 582 000             | 135 841                     | 20,6              | 4 132                      | 29,5              | 94 988                  | 14,4              | 40 853                        | 6,2               | 16 190                                     | 119,2                   |



| Jahr | Bevölkerung absolut <sup>1</sup> |                       | Lebendgeborene <sup>2</sup> |                   | Totgeborene <sup>2,3</sup> |                   | Gestorbene <sup>4</sup> |                   | Geburtenbilanz <sup>2,4</sup> |                   | im 1. Lebensjahr Gestorbene <sup>4,5</sup> |                         |
|------|----------------------------------|-----------------------|-----------------------------|-------------------|----------------------------|-------------------|-------------------------|-------------------|-------------------------------|-------------------|--------------------------------------------|-------------------------|
|      | am Jahresanfang                  | im Jahresdurchschnitt | absolut                     | je 1 000 der Bev. | absolut                    | je 1 000 Geborene | absolut                 | je 1 000 der Bev. | absolut                       | je 1 000 der Bev. | absolut                                    | je 1 000 Lebendgeborene |
| 1926 | 6 592 500                        | 6 603 000             | 127 250                     | 19,3              | 3 908                      | 29,8              | 98 905                  | 15,0              | 28 345                        | 4,3               | 15 818                                     | 124,3                   |
| 1927 | 6 613 000                        | 6 623 000             | 118 669                     | 17,9              | 3 683                      | 30,1              | 99 080                  | 15,0              | 19 589                        | 2,9               | 14 982                                     | 126,3                   |
| 1928 | 6 633 000                        | 6 643 000             | 116 729                     | 17,6              | 3 535                      | 29,4              | 95 959                  | 14,5              | 20 770                        | 3,1               | 13 778                                     | 118,0                   |
| 1929 | 6 653 500                        | 6 664 000             | 112 047                     | 16,8              | 3 255                      | 28,2              | 97 300                  | 14,6              | 14 747                        | 2,2               | 12 533                                     | 111,9                   |
| 1930 | 6 674 000                        | 6 684 000             | 112 330                     | 16,8              | 3 253                      | 28,1              | 90 315                  | 13,5              | 22 015                        | 3,3               | 11 692                                     | 104,1                   |
| 1931 | 6 694 500                        | 6 705 000             | 106 324                     | 15,9              | 2 962                      | 27,1              | 93 895                  | 14,0              | 12 429                        | 1,9               | 10 975                                     | 103,2                   |
| 1932 | 6 715 000                        | 6 725 000             | 102 277                     | 15,2              | 3 012                      | 28,6              | 93 599                  | 13,9              | 8 678                         | 1,3               | 10 856                                     | 106,1                   |
| 1933 | 6 735 500                        | 6 746 000             | 96 369                      | 14,3              | 2 690                      | 27,2              | 88 977                  | 13,2              | 7 392                         | 1,1               | 9 079                                      | 94,2                    |
| 1934 | 6 753 000                        | 6 760 000             | 91 567                      | 13,6              | 2 516                      | 26,7              | 85 685                  | 12,7              | 5 882                         | 0,9               | 8 389                                      | 91,6                    |
| 1935 | 6 760 500                        | 6 761 000             | 88 689                      | 13,1              | 2 487                      | 27,3              | 92 524                  | 13,7              | -3 835                        | -0,6              | 8 754                                      | 98,7                    |
| 1936 | 6 759 500                        | 6 758 000             | 88 264                      | 13,1              | 2 556                      | 28,1              | 89 078                  | 13,2              | -814                          | -0,1              | 8 215                                      | 93,1                    |
| 1937 | 6 756 500                        | 6 755 000             | 86 351                      | 12,8              | 2 447                      | 27,6              | 90 035                  | 13,3              | -3 684                        | -0,5              | 7 938                                      | 91,9                    |
| 1938 | 6 754 000                        | 6 753 000             | 93 812                      | 13,9              | 2 532                      | 26,3              | 94 755                  | 14,0              | -943                          | -0,1              | 7 516                                      | 80,1                    |
| 1939 | 6 703 000                        | 6 653 000             | 137 825                     | 20,7              | 3 718                      | 26,3              | 101 709                 | 15,3              | 36 116                        | 5,4               | 10 076                                     | 73,1                    |
| 1940 | 6 603 000                        | .                     | 145 926                     | .                 | 3 738                      | 25,0              | 99 475                  | .                 | 46 451                        | .                 | 10 833                                     | 74,2                    |
| 1941 | .                                | .                     | 135 398                     | .                 | 3 076                      | 22,2              | 94 121                  | .                 | 41 277                        | .                 | 9 450                                      | 69,8                    |
| 1942 | .                                | .                     | 116 172                     | .                 | 2 502                      | 21,1              | 90 510                  | .                 | 25 662                        | .                 | 8 545                                      | 73,6                    |
| 1943 | .                                | .                     | 122 443                     | .                 | 2 546                      | 20,4              | 94 269                  | .                 | 28 174                        | .                 | 9 685                                      | 79,1                    |
| 1944 | .                                | .                     | 126 938                     | .                 | 2 793                      | 21,5              | 109 622                 | .                 | 17 316                        | .                 | 11 146                                     | 87,8                    |
| 1945 | .                                | .                     | 101 369                     | .                 | 2 020                      | 19,5              | 173 767                 | .                 | -72 398                       | .                 | 16 387                                     | 161,7                   |
| 1946 | 7 014 500                        | 7 000 000             | 111 302                     | 15,9              | 2 501                      | 22,0              | 94 077                  | 13,4              | 17 225                        | 2,5               | 9 061                                      | 81,4                    |
| 1947 | 6 985 500                        | 6 971 000             | 128 953                     | 18,5              | 2 766                      | 21,0              | 90 027                  | 12,9              | 38 926                        | 5,6               | 10 098                                     | 78,3                    |
| 1948 | 6 962 000                        | 6 953 000             | 123 221                     | 17,7              | 2 634                      | 20,9              | 84 213                  | 12,1              | 39 008                        | 5,6               | 9 392                                      | 76,2                    |
| 1949 | 6 948 000                        | 6 943 000             | 113 375                     | 16,3              | 2 316                      | 20,0              | 89 247                  | 12,8              | 24 128                        | 3,5               | 8 531                                      | 75,2                    |
| 1950 | 6 939 000                        | 6 935 000             | 107 854                     | 15,6              | 2 369                      | 21,5              | 85 710                  | 12,4              | 22 144                        | 3,2               | 7 125                                      | 66,1                    |
| 1951 | 6 935 000                        | 6 935 000             | 102 764                     | 14,8              | 2 145                      | 20,4              | 88 253                  | 12,7              | 14 511                        | 2,1               | 6 300                                      | 61,3                    |
| 1952 | 6 926 464                        | 6 927 772             | 103 012                     | 14,9              | 2 088                      | 19,9              | 83 372                  | 12,0              | 19 640                        | 2,9               | 5 347                                      | 51,9                    |
| 1953 | 6 929 081                        | 6 932 483             | 102 867                     | 14,8              | 1 909                      | 18,2              | 83 399                  | 12,0              | 19 468                        | 2,8               | 5 135                                      | 49,9                    |
| 1954 | 6 935 884                        | 6 940 209             | 103 985                     | 15,0              | 1 948                      | 18,4              | 84 632                  | 12,2              | 19 353                        | 2,8               | 5 023                                      | 48,3                    |
| 1955 | 6 944 534                        | 6 946 885             | 108 575                     | 15,6              | 1 932                      | 17,5              | 84 995                  | 12,2              | 23 580                        | 3,4               | 4 947                                      | 45,6                    |
| 1956 | 6 949 235                        | 6 952 359             | 115 827                     | 16,7              | 2 087                      | 17,7              | 86 824                  | 12,5              | 29 003                        | 4,2               | 5 011                                      | 43,3                    |
| 1957 | 6 955 483                        | 6 965 860             | 118 712                     | 17,0              | 2 072                      | 17,2              | 89 298                  | 12,8              | 29 414                        | 4,2               | 5 250                                      | 44,2                    |
| 1958 | 6 976 236                        | 6 987 358             | 119 755                     | 17,1              | 1 978                      | 16,2              | 85 980                  | 12,3              | 33 775                        | 4,8               | 4 874                                      | 40,7                    |
| 1959 | 6 998 479                        | 7 014 331             | 124 377                     | 17,7              | 1 935                      | 15,3              | 87 970                  | 12,5              | 36 407                        | 5,2               | 4 950                                      | 39,8                    |
| 1960 | 7 030 182                        | 7 047 437             | 125 945                     | 17,9              | 1 916                      | 15,0              | 89 603                  | 12,7              | 36 342                        | 5,2               | 4 727                                      | 37,5                    |
| 1961 | 7 064 693                        | 7 086 299             | 131 563                     | 18,6              | 1 757                      | 13,2              | 85 673                  | 12,1              | 45 890                        | 6,5               | 4 302                                      | 32,7                    |
| 1962 | 7 107 904                        | 7 129 864             | 133 253                     | 18,7              | 1 835                      | 13,6              | 90 854                  | 12,7              | 42 399                        | 5,9               | 4 374                                      | 32,8                    |
| 1963 | 7 151 824                        | 7 175 811             | 134 809                     | 18,8              | 1 814                      | 13,3              | 91 579                  | 12,8              | 43 230                        | 6,0               | 4 217                                      | 31,3                    |
| 1964 | 7 199 798                        | 7 223 801             | 133 841                     | 18,5              | 1 687                      | 12,4              | 89 081                  | 12,3              | 44 760                        | 6,2               | 3 913                                      | 29,2                    |
| 1965 | 7 247 804                        | 7 270 889             | 129 924                     | 17,9              | 1 565                      | 11,9              | 94 273                  | 13,0              | 35 651                        | 4,9               | 3 673                                      | 28,3                    |
| 1966 | 7 293 973                        | 7 322 066             | 128 577                     | 17,6              | 1 471                      | 11,3              | 91 440                  | 12,5              | 37 137                        | 5,1               | 3 610                                      | 28,1                    |
| 1967 | 7 350 159                        | 7 378 498             | 127 404                     | 17,3              | 1 401                      | 10,9              | 95 438                  | 12,9              | 31 966                        | 4,3               | 3 366                                      | 26,4                    |
| 1968 | 7 406 837                        | 7 416 903             | 126 115                     | 17,0              | 1 370                      | 10,7              | 96 014                  | 12,9              | 30 101                        | 4,1               | 3 219                                      | 25,5                    |
| 1969 | 7 426 968                        | 7 441 055             | 121 377                     | 16,3              | 1 276                      | 10,4              | 98 715                  | 13,3              | 22 662                        | 3,0               | 3 089                                      | 25,4                    |
| 1970 | 7 455 142                        | 7 467 086             | 112 301                     | 15,0              | 1 141                      | 10,1              | 98 819                  | 13,2              | 13 482                        | 1,8               | 2 908                                      | 25,9                    |
| 1971 | 7 479 030                        | 7 500 482             | 108 510                     | 14,5              | 1 056                      | 9,6               | 97 334                  | 13,0              | 11 176                        | 1,5               | 2 832                                      | 26,1                    |
| 1972 | 7 521 933                        | 7 544 201             | 104 033                     | 13,8              | 1 005                      | 9,6               | 95 323                  | 12,6              | 8 710                         | 1,2               | 2 622                                      | 25,2                    |
| 1973 | 7 566 469                        | 7 586 115             | 98 041                      | 12,9              | 877                        | 8,9               | 92 768                  | 12,2              | 5 273                         | 0,7               | 2 331                                      | 23,8                    |
| 1974 | 7 605 760                        | 7 599 038             | 97 430                      | 12,8              | 828                        | 8,4               | 94 324                  | 12,4              | 3 106                         | 0,4               | 2 285                                      | 23,5                    |
| 1975 | 7 592 316                        | 7 578 903             | 93 757                      | 12,4              | 791                        | 8,4               | 96 041                  | 12,7              | -2 284                        | -0,3              | 1 926                                      | 20,5                    |
| 1976 | 7 565 489                        | 7 565 525             | 87 446                      | 11,6              | 683                        | 7,8               | 95 140                  | 12,6              | -7 694                        | -1,0              | 1 593                                      | 18,2                    |
| 1977 | 7 565 561                        | 7 568 430             | 85 595                      | 11,3              | 673                        | 7,8               | 92 402                  | 12,2              | -6 807                        | -0,9              | 1 439                                      | 16,8                    |
| 1978 | 7 571 299                        | 7 562 305             | 85 402                      | 11,3              | 562                        | 6,5               | 94 617                  | 12,5              | -9 215                        | -1,2              | 1 279                                      | 15,0                    |
| 1979 | 7 553 310                        | 7 549 425             | 86 388                      | 11,4              | 561                        | 6,5               | 92 012                  | 12,2              | -5 624                        | -0,7              | 1 274                                      | 14,7                    |
| 1980 | 7 545 540                        | 7 549 433             | 90 872                      | 12,0              | 602                        | 6,6               | 92 442                  | 12,2              | -1 570                        | -0,2              | 1 303                                      | 14,3                    |
| 1981 | 7 553 326                        | 7 568 710             | 93 942                      | 12,4              | 511                        | 5,4               | 92 693                  | 12,2              | 1 249                         | 0,2               | 1 189                                      | 12,7                    |
| 1982 | 7 584 094                        | 7 574 140             | 94 840                      | 12,5              | 469                        | 4,9               | 91 339                  | 12,1              | 3 501                         | 0,5               | 1 213                                      | 12,8                    |
| 1983 | 7 564 185                        | 7 561 910             | 90 118                      | 11,9              | 481                        | 5,3               | 93 041                  | 12,3              | -2 923                        | -0,4              | 1 071                                      | 11,9                    |
| 1984 | 7 559 635                        | 7 561 434             | 89 234                      | 11,8              | 409                        | 4,6               | 88 466                  | 11,7              | 768                           | 0,1               | 1 018                                      | 11,4                    |
| 1985 | 7 563 233                        | 7 564 984             | 87 440                      | 11,6              | 407                        | 4,6               | 89 578                  | 11,8              | -2 138                        | -0,3              | 977                                        | 11,2                    |

| Jahr                                        | Bevölkerung absolut <sup>1</sup> |                       | Lebendgeborene <sup>2</sup> |                   | Totgeborene <sup>2,3</sup> |                   | Gestorbene <sup>4</sup> |                   | Geburtenbilanz <sup>2,4</sup> |                   | im 1. Lebensjahr Gestorbene <sup>4,5</sup> |                         |
|---------------------------------------------|----------------------------------|-----------------------|-----------------------------|-------------------|----------------------------|-------------------|-------------------------|-------------------|-------------------------------|-------------------|--------------------------------------------|-------------------------|
|                                             | am Jahresanfang                  | im Jahresdurchschnitt | absolut                     | je 1 000 der Bev. | absolut                    | je 1 000 Geborene | absolut                 | je 1 000 der Bev. | absolut                       | je 1 000 der Bev. | absolut                                    | je 1 000 Lebendgeborene |
| 1986                                        | 7 566 736                        | 7 569 794             | 86 964                      | 11,5              | 385                        | 4,4               | 87 071                  | 11,5              | -107                          | -0,0              | 893                                        | 10,3                    |
| 1987                                        | 7 572 852                        | 7 574 586             | 86 503                      | 11,4              | 289                        | 3,3               | 84 907                  | 11,2              | 1 596                         | 0,2               | 850                                        | 9,8                     |
| 1988                                        | 7 576 319                        | 7 585 317             | 88 052                      | 11,6              | 325                        | 3,7               | 83 263                  | 11,0              | 4 789                         | 0,6               | 716                                        | 8,1                     |
| 1989                                        | 7 594 315                        | 7 619 566             | 88 759                      | 11,6              | 347                        | 3,9               | 83 407                  | 10,9              | 5 352                         | 0,7               | 738                                        | 8,3                     |
| 1990                                        | 7 644 818                        | 7 677 850             | 90 454                      | 11,8              | 325                        | 3,6               | 82 952                  | 10,8              | 7 502                         | 1,0               | 709                                        | 7,8                     |
| 1991                                        | 7 710 882                        | 7 754 891             | 94 629                      | 12,2              | 321                        | 3,4               | 83 428                  | 10,8              | 11 201                        | 1,4               | 708                                        | 7,5                     |
| 1992                                        | 7 798 899                        | 7 840 709             | 95 302                      | 12,2              | 339                        | 3,5               | 83 162                  | 10,6              | 12 140                        | 1,5               | 718                                        | 7,5                     |
| 1993                                        | 7 882 519                        | 7 905 632             | 95 227                      | 12,0              | 317                        | 3,3               | 82 517                  | 10,4              | 12 710                        | 1,6               | 618                                        | 6,5                     |
| 1994                                        | 7 928 746                        | 7 936 118             | 92 415                      | 11,6              | 307                        | 3,3               | 80 684                  | 10,2              | 11 731                        | 1,5               | 578                                        | 6,3                     |
| 1995                                        | 7 943 489                        | 7 948 278             | 88 669                      | 11,2              | 389                        | 4,4               | 81 171                  | 10,2              | 7 498                         | 0,9               | 481                                        | 5,4                     |
| 1996                                        | 7 953 067                        | 7 959 016             | 88 809                      | 11,2              | 399                        | 4,5               | 80 790                  | 10,2              | 8 019                         | 1,0               | 451                                        | 5,1                     |
| 1997                                        | 7 964 966                        | 7 968 041             | 84 045                      | 10,5              | 363                        | 4,3               | 79 432                  | 10,0              | 4 613                         | 0,6               | 398                                        | 4,7                     |
| 1998                                        | 7 971 116                        | 7 976 789             | 81 233                      | 10,2              | 334                        | 4,1               | 78 339                  | 9,8               | 2 894                         | 0,4               | 400                                        | 4,9                     |
| 1999                                        | 7 982 461                        | 7 992 323             | 78 138                      | 9,8               | 316                        | 4,0               | 78 200                  | 9,8               | -62                           | -0,0              | 341                                        | 4,4                     |
| 2000                                        | 8 002 186                        | 8 011 566             | 78 268                      | 9,8               | 331                        | 4,2               | 76 780                  | 9,6               | 1 488                         | 0,2               | 378                                        | 4,8                     |
| 2001                                        | 8 020 946                        | 8 042 293             | 75 458                      | 9,4               | 278                        | 3,7               | 74 767                  | 9,3               | 691                           | 0,1               | 365                                        | 4,8                     |
| 2002                                        | 8 063 640                        | 8 082 121             | 78 399                      | 9,7               | 338                        | 4,3               | 76 131                  | 9,4               | 2 268                         | 0,3               | 318                                        | 4,1                     |
| 2003                                        | 8 100 273                        | 8 118 245             | 76 944                      | 9,5               | 307                        | 4,0               | 77 209                  | 9,5               | -265                          | -0,0              | 343                                        | 4,5                     |
| 2004                                        | 8 142 573                        | 8 169 441             | 78 968                      | 9,7               | 313                        | 3,9               | 74 292                  | 9,1               | 4 676                         | 0,6               | 353                                        | 4,5                     |
| 2005                                        | 8 201 359                        | 8 225 278             | 78 190                      | 9,5               | 289                        | 3,7               | 75 189                  | 9,1               | 3 001                         | 0,4               | 327                                        | 4,2                     |
| 2006                                        | 8 254 298                        | 8 267 948             | 77 914                      | 9,4               | 313                        | 4,0               | 74 295                  | 9,0               | 3 619                         | 0,4               | 281                                        | 3,6                     |
| 2007                                        | 8 282 984                        | 8 295 189             | 76 250                      | 9,2               | 291                        | 3,8               | 74 625                  | 9,0               | 1 625                         | 0,2               | 280                                        | 3,7                     |
| 2008                                        | 8 307 989                        | 8 321 541             | 77 752                      | 9,3               | 258                        | 3,3               | 75 083                  | 9,0               | 2 669                         | 0,3               | 287                                        | 3,7                     |
| 2009                                        | 8 335 003                        | 8 341 483             | 76 344                      | 9,2               | 284                        | 3,7               | 77 381                  | 9,3               | -1 037                        | -0,1              | 289                                        | 3,8                     |
| 2010                                        | 8 351 643                        | 8 361 069             | 78 742                      | 9,4               | 296                        | 3,7               | 77 199                  | 9,2               | 1 543                         | 0,2               | 307                                        | 3,9                     |
| 2011                                        | 8 375 164                        | 8 388 534             | 78 109                      | 9,3               | 294                        | 3,7               | 76 479                  | 9,1               | 1 630                         | 0,2               | 281                                        | 3,6                     |
| 2012                                        | 8 408 121                        | 8 426 311             | 78 952                      | 9,4               | 260                        | 3,3               | 79 436                  | 9,4               | -484                          | -0,1              | 252                                        | 3,2                     |
| 2013                                        | 8 451 860                        | 8 477 230             | 79 330                      | 9,4               | 272                        | 3,4               | 79 526                  | 9,4               | -196                          | -0,0              | 245                                        | 3,1                     |
| 2014                                        | 8 507 786                        | 8 543 932             | 81 722                      | 9,6               | 273                        | 3,3               | 78 252                  | 9,2               | 3 470                         | 0,4               | 249                                        | 3,0                     |
| 2015                                        | 8 584 926                        | 8 629 519             | 84 381                      | 9,8               | 281                        | 3,3               | 83 073                  | 9,6               | 1 308                         | 0,2               | 259                                        | 3,1                     |
| 2016                                        | 8 700 471                        | 8 739 806             | 87 675                      | 10,0              | 290                        | 3,3               | 80 669                  | 9,2               | 7 006                         | 0,8               | 269                                        | 3,1                     |
| 2017                                        | 8 772 865                        | 8 795 073             | 87 633                      | 10,0              | 294                        | 3,3               | 83 270                  | 9,5               | 4 363                         | 0,5               | 256                                        | 2,9                     |
| 2018                                        | 8 822 267                        | 8 837 707             | 85 535                      | 9,7               | 277                        | 3,2               | 83 975                  | 9,5               | 1 560                         | 0,2               | 231                                        | 2,7                     |
| 2019                                        | 8 858 775                        | 8 877 637             | 84 952                      | 9,6               | 261                        | 3,1               | 83 386                  | 9,4               | 1 566                         | 0,2               | 250                                        | 2,9                     |
| 2020                                        | 8 901 064                        | 8 916 845             | 83 603                      | 9,4               | 317                        | 3,8               | 91 599                  | 10,3              | -7 996                        | -0,9              | 262                                        | 3,1                     |
| 2021                                        | 8 932 664                        | 8 951 520             | 86 078                      | 9,6               | 309                        | 3,6               | 91 962                  | 10,3              | -5 884                        | -0,7              | 235                                        | 2,7                     |
| <b>Bevölkerungsprognose (Hauptvariante)</b> |                                  |                       |                             |                   |                            |                   |                         |                   |                               |                   |                                            |                         |
| 2022                                        | 8 978 929                        | 9 039 449             | 85 772                      | 9,5               | .                          | .                 | 89 545                  | 9,9               | -3 773                        | -0,4              | .                                          | .                       |
| 2023                                        | 9 080 709                        | 9 108 322             | 86 792                      | 9,5               | .                          | .                 | 90 174                  | 9,9               | -3 382                        | -0,4              | .                                          | .                       |
| 2024                                        | 9 136 794                        | 9 164 592             | 87 089                      | 9,5               | .                          | .                 | 89 630                  | 9,8               | -2 541                        | -0,3              | .                                          | .                       |
| 2025                                        | 9 191 915                        | 9 192 729             | 86 664                      | 9,4               | .                          | .                 | 87 793                  | 9,6               | -1 129                        | -0,1              | .                                          | .                       |
| 2026                                        | 9 202 554                        | 9 214 056             | 86 179                      | 9,4               | .                          | .                 | 85 343                  | 9,3               | 836                           | 0,1               | .                                          | .                       |
| 2027                                        | 9 230 075                        | 9 248 382             | 86 172                      | 9,3               | .                          | .                 | 83 640                  | 9,0               | 2 532                         | 0,3               | .                                          | .                       |
| 2028                                        | 9 270 765                        | 9 288 463             | 85 833                      | 9,2               | .                          | .                 | 83 852                  | 9,0               | 1 981                         | 0,2               | .                                          | .                       |
| 2029                                        | 9 309 988                        | 9 326 789             | 85 795                      | 9,2               | .                          | .                 | 85 234                  | 9,1               | 561                           | 0,1               | .                                          | .                       |
| 2030                                        | 9 347 316                        | 9 362 956             | 85 200                      | 9,1               | .                          | .                 | 86 266                  | 9,2               | -1 066                        | -0,1              | .                                          | .                       |
| 2031                                        | 9 382 513                        | 9 397 262             | 84 990                      | 9,0               | .                          | .                 | 87 079                  | 9,3               | -2 089                        | -0,2              | .                                          | .                       |
| 2032                                        | 9 415 929                        | 9 430 265             | 84 901                      | 9,0               | .                          | .                 | 88 224                  | 9,4               | -3 323                        | -0,4              | .                                          | .                       |
| 2033                                        | 9 448 326                        | 9 461 954             | 84 895                      | 9,0               | .                          | .                 | 89 151                  | 9,4               | -4 256                        | -0,4              | .                                          | .                       |
| 2034                                        | 9 479 267                        | 9 492 456             | 84 709                      | 8,9               | .                          | .                 | 90 008                  | 9,5               | -5 299                        | -0,6              | .                                          | .                       |
| 2035                                        | 9 509 075                        | 9 521 266             | 84 711                      | 8,9               | .                          | .                 | 90 954                  | 9,6               | -6 243                        | -0,7              | .                                          | .                       |
| 2036                                        | 9 537 129                        | 9 548 874             | 84 660                      | 8,9               | .                          | .                 | 91 686                  | 9,6               | -7 026                        | -0,7              | .                                          | .                       |
| 2037                                        | 9 564 362                        | 9 576 219             | 84 800                      | 8,9               | .                          | .                 | 92 189                  | 9,6               | -7 389                        | -0,8              | .                                          | .                       |
| 2038                                        | 9 591 698                        | 9 603 055             | 84 760                      | 8,8               | .                          | .                 | 92 804                  | 9,7               | -8 044                        | -0,8              | .                                          | .                       |
| 2039                                        | 9 617 968                        | 9 628 986             | 85 094                      | 8,8               | .                          | .                 | 93 802                  | 9,7               | -8 708                        | -0,9              | .                                          | .                       |
| 2040                                        | 9 643 537                        | 9 654 021             | 85 328                      | 8,8               | .                          | .                 | 94 748                  | 9,8               | -9 420                        | -1,0              | .                                          | .                       |
| 2041                                        | 9 667 920                        | 9 678 030             | 85 492                      | 8,8               | .                          | .                 | 95 647                  | 9,9               | -10 155                       | -1,0              | .                                          | .                       |
| 2042                                        | 9 691 630                        | 9 701 746             | 86 203                      | 8,9               | .                          | .                 | 96 420                  | 9,9               | -10 217                       | -1,1              | .                                          | .                       |
| 2043                                        | 9 715 395                        | 9 724 829             | 86 417                      | 8,9               | .                          | .                 | 97 521                  | 10,0              | -11 104                       | -1,1              | .                                          | .                       |
| 2044                                        | 9 737 792                        | 9 746 549             | 86 978                      | 8,9               | .                          | .                 | 98 694                  | 10,1              | -11 716                       | -1,2              | .                                          | .                       |
| 2045                                        | 9 759 256                        | 9 767 809             | 87 429                      | 9,0               | .                          | .                 | 99 681                  | 10,2              | -12 252                       | -1,3              | .                                          | .                       |

| Jahr | Bevölkerung absolut <sup>1</sup> |                       | Lebendgeborene <sup>2</sup> |                   | Totgeborene <sup>2,3</sup> |                   | Gestorbene <sup>4</sup> |                   | Geburtenbilanz <sup>2,4</sup> |                   | im 1. Lebensjahr Gestorbene <sup>4,5</sup> |                         |
|------|----------------------------------|-----------------------|-----------------------------|-------------------|----------------------------|-------------------|-------------------------|-------------------|-------------------------------|-------------------|--------------------------------------------|-------------------------|
|      | am Jahresanfang                  | im Jahresdurchschnitt | absolut                     | je 1 000 der Bev. | absolut                    | je 1 000 Geborene | absolut                 | je 1 000 der Bev. | absolut                       | je 1 000 der Bev. | absolut                                    | je 1 000 Lebendgeborene |
| 2046 | 9 780 035                        | 9 787 912             | 87 781                      | 9,0               | .                          | .                 | 100 904                 | 10,3              | -13 123                       | -1,3              | .                                          | .                       |
| 2047 | 9 799 496                        | 9 806 924             | 88 544                      | 9,0               | .                          | .                 | 102 426                 | 10,4              | -13 882                       | -1,4              | .                                          | .                       |
| 2048 | 9 818 203                        | 9 825 201             | 88 903                      | 9,0               | .                          | .                 | 103 758                 | 10,6              | -14 855                       | -1,5              | .                                          | .                       |
| 2049 | 9 835 658                        | 9 841 964             | 89 298                      | 9,1               | .                          | .                 | 105 415                 | 10,7              | -16 117                       | -1,6              | .                                          | .                       |
| 2050 | 9 851 407                        | 9 857 112             | 89 628                      | 9,1               | .                          | .                 | 106 609                 | 10,8              | -16 981                       | -1,7              | .                                          | .                       |
| 2051 | 9 866 336                        | 9 871 545             | 89 922                      | 9,1               | .                          | .                 | 107 933                 | 10,9              | -18 011                       | -1,8              | .                                          | .                       |
| 2052 | 9 880 185                        | 9 884 496             | 90 085                      | 9,1               | .                          | .                 | 109 104                 | 11,0              | -19 019                       | -1,9              | .                                          | .                       |
| 2053 | 9 892 564                        | 9 896 489             | 90 446                      | 9,1               | .                          | .                 | 110 294                 | 11,1              | -19 848                       | -2,0              | .                                          | .                       |
| 2054 | 9 904 095                        | 9 907 391             | 90 433                      | 9,1               | .                          | .                 | 111 205                 | 11,2              | -20 772                       | -2,1              | .                                          | .                       |
| 2055 | 9 914 320                        | 9 917 155             | 90 789                      | 9,2               | .                          | .                 | 111 830                 | 11,3              | -21 041                       | -2,1              | .                                          | .                       |
| 2056 | 9 923 807                        | 9 926 350             | 90 895                      | 9,2               | .                          | .                 | 112 866                 | 11,4              | -21 971                       | -2,2              | .                                          | .                       |
| 2057 | 9 932 341                        | 9 934 919             | 90 922                      | 9,2               | .                          | .                 | 112 784                 | 11,4              | -21 862                       | -2,2              | .                                          | .                       |
| 2058 | 9 941 178                        | 9 943 536             | 90 968                      | 9,1               | .                          | .                 | 112 974                 | 11,4              | -22 006                       | -2,2              | .                                          | .                       |
| 2059 | 9 949 687                        | 9 952 134             | 91 132                      | 9,2               | .                          | .                 | 112 426                 | 11,3              | -21 294                       | -2,1              | .                                          | .                       |
| 2060 | 9 958 584                        | 9 961 052             | 91 108                      | 9,1               | .                          | .                 | 112 473                 | 11,3              | -21 365                       | -2,1              | .                                          | .                       |
| 2061 | 9 967 356                        | 9 970 176             | 91 146                      | 9,1               | .                          | .                 | 111 986                 | 11,2              | -20 840                       | -2,1              | .                                          | .                       |
| 2062 | 9 976 645                        | 9 980 161             | 91 131                      | 9,1               | .                          | .                 | 110 824                 | 11,1              | -19 693                       | -2,0              | .                                          | .                       |
| 2063 | 9 987 082                        | 9 990 447             | 91 205                      | 9,1               | .                          | .                 | 110 197                 | 11,0              | -18 992                       | -1,9              | .                                          | .                       |
| 2064 | 9 997 837                        | 10 001 762            | 91 021                      | 9,1               | .                          | .                 | 108 945                 | 10,9              | -17 924                       | -1,8              | .                                          | .                       |
| 2065 | 10 009 497                       | 10 013 933            | 91 104                      | 9,1               | .                          | .                 | 108 180                 | 10,8              | -17 076                       | -1,7              | .                                          | .                       |
| 2066 | 10 021 938                       | 10 026 861            | 91 310                      | 9,1               | .                          | .                 | 107 048                 | 10,7              | -15 738                       | -1,6              | .                                          | .                       |
| 2067 | 10 035 549                       | 10 040 759            | 91 213                      | 9,1               | .                          | .                 | 106 095                 | 10,6              | -14 882                       | -1,5              | .                                          | .                       |
| 2068 | 10 049 959                       | 10 055 457            | 91 212                      | 9,1               | .                          | .                 | 105 294                 | 10,5              | -14 082                       | -1,4              | .                                          | .                       |
| 2069 | 10 064 911                       | 10 070 989            | 91 484                      | 9,1               | .                          | .                 | 104 545                 | 10,4              | -13 061                       | -1,3              | .                                          | .                       |
| 2070 | 10 080 900                       | 10 087 285            | 91 697                      | 9,1               | .                          | .                 | 104 147                 | 10,3              | -12 450                       | -1,2              | .                                          | .                       |
| 2071 | 10 097 410                       | 10 104 091            | 91 588                      | 9,1               | .                          | .                 | 103 440                 | 10,2              | -11 852                       | -1,2              | .                                          | .                       |
| 2072 | 10 114 390                       | 10 121 466            | 91 921                      | 9,1               | .                          | .                 | 103 101                 | 10,2              | -11 180                       | -1,1              | .                                          | .                       |
| 2073 | 10 132 145                       | 10 139 063            | 91 959                      | 9,1               | .                          | .                 | 103 045                 | 10,2              | -11 086                       | -1,1              | .                                          | .                       |
| 2074 | 10 149 503                       | 10 156 641            | 92 148                      | 9,1               | .                          | .                 | 103 020                 | 10,1              | -10 872                       | -1,1              | .                                          | .                       |
| 2075 | 10 167 618                       | 10 174 475            | 92 189                      | 9,1               | .                          | .                 | 103 383                 | 10,2              | -11 194                       | -1,1              | .                                          | .                       |
| 2076 | 10 184 841                       | 10 191 810            | 92 499                      | 9,1               | .                          | .                 | 103 575                 | 10,2              | -11 076                       | -1,1              | .                                          | .                       |
| 2077 | 10 202 172                       | 10 208 975            | 92 775                      | 9,1               | .                          | .                 | 103 864                 | 10,2              | -11 089                       | -1,1              | .                                          | .                       |
| 2078 | 10 219 360                       | 10 226 221            | 93 261                      | 9,1               | .                          | .                 | 104 049                 | 10,2              | -10 788                       | -1,1              | .                                          | .                       |
| 2079 | 10 236 809                       | 10 243 584            | 93 353                      | 9,1               | .                          | .                 | 104 538                 | 10,2              | -11 185                       | -1,1              | .                                          | .                       |
| 2080 | 10 253 979                       | 10 260 530            | 93 598                      | 9,1               | .                          | .                 | 104 631                 | 10,2              | -11 033                       | -1,1              | .                                          | .                       |

Q: STATISTIK AUSTRIA, Statistik des Bevölkerungsstandes, Statistik der natürlichen Bevölkerungsbewegung, Bevölkerungsprognose (Hauptvariante).

- 1) Bis 1951: Bevölkerungsstände und Bevölkerungsveränderung errechnet bzw. interpoliert auf Basis der Volkszählungsergebnisse (die Jahresanfangsbevölkerung der Jahre 1870, 1881, 1891, 1901 und 1911 entspricht den Volkszählungsergebnissen vom 31. Dezember des jeweiligen Vorjahres. Für die Zeit der beiden Weltkriege wurden keine Bevölkerungsstände berechnet. Jahresdurchschnittsbevölkerung 1946: Bevölkerung am 21. Juli auf Grund der ausgegebenen Lebensmittelkarten. Jahresdurchschnittsbevölkerung 1948: Ergebnisse der Personenstandsaufnahme vom 10. Oktober). Von 1952 bis 2001: Bevölkerungsstände auf Basis der jährlichen Bevölkerungsfortschreibung. Ab 2002: Statistik des Bevölkerungsstandes auf Basis des Zentralen Melderegisters (ZMR).
- 2) Ab 2015 inklusive Ereignisse im Ausland von Personen mit Hauptwohnsitz in Österreich.
- 3) Ab 1995 erweiterte Definition der Totgeborenen, siehe „Erläuterungen“.
- 4) Für die Zeit der beiden Weltkriege ohne Militärsterbefälle. Ab 2009 inklusive im Ausland verstorbene Personen mit Hauptwohnsitz in Österreich.
- 5) 1871 bis 1900 ohne Burgenland.

Tabelle 1.3

**Bevölkerung, Eheschließungen, Ehescheidungen, eingetragene Partner:innenschaften  
seit 1870**

| Jahr | Bevölkerung<br>im Jahres-<br>durchschnitt <sup>1</sup> | Eheschließungen <sup>2,3</sup> |                   | Ehescheidungen <sup>4</sup> |                   | Eingetragene Partner:innen-<br>schaften <sup>2,3,4</sup> absolut |             |
|------|--------------------------------------------------------|--------------------------------|-------------------|-----------------------------|-------------------|------------------------------------------------------------------|-------------|
|      |                                                        | absolut                        | je 1 000 der Bev. | absolut                     | je 1 000 der Bev. | Begründungen                                                     | Auflösungen |
| 1870 | 4 520 000                                              | .                              | .                 | .                           | .                 | .                                                                | .           |
| 1871 | 4 562 000                                              | 40 571                         | 8,9               | .                           | .                 | .                                                                | .           |
| 1872 | 4 604 000                                              | 42 123                         | 9,1               | .                           | .                 | .                                                                | .           |
| 1873 | 4 646 000                                              | 42 040                         | 9,0               | .                           | .                 | .                                                                | .           |
| 1874 | 4 688 000                                              | 38 769                         | 8,3               | .                           | .                 | .                                                                | .           |
| 1875 | 4 730 000                                              | 37 055                         | 7,8               | .                           | .                 | .                                                                | .           |
| 1876 | 4 772 000                                              | 36 183                         | 7,6               | .                           | .                 | .                                                                | .           |
| 1877 | 4 815 000                                              | 32 889                         | 6,8               | .                           | .                 | .                                                                | .           |
| 1878 | 4 857 000                                              | 32 214                         | 6,6               | .                           | .                 | .                                                                | .           |
| 1879 | 4 899 000                                              | 33 860                         | 6,9               | .                           | .                 | .                                                                | .           |
| 1880 | 4 941 000                                              | 33 987                         | 6,9               | .                           | .                 | .                                                                | .           |
| 1881 | 4 985 000                                              | 35 365                         | 7,1               | .                           | .                 | .                                                                | .           |
| 1882 | 5 030 000                                              | 36 915                         | 7,3               | .                           | .                 | .                                                                | .           |
| 1883 | 5 075 000                                              | 36 514                         | 7,2               | .                           | .                 | .                                                                | .           |
| 1884 | 5 121 000                                              | 37 466                         | 7,3               | 487                         | 0,1               | .                                                                | .           |
| 1885 | 5 166 000                                              | 37 379                         | 7,2               | 477                         | 0,1               | .                                                                | .           |
| 1886 | 5 212 000                                              | 38 450                         | 7,4               | 486                         | 0,1               | .                                                                | .           |
| 1887 | 5 257 000                                              | 38 084                         | 7,2               | 517                         | 0,1               | .                                                                | .           |
| 1888 | 5 303 000                                              | 38 403                         | 7,2               | 481                         | 0,1               | .                                                                | .           |
| 1889 | 5 348 000                                              | 38 757                         | 7,2               | 517                         | 0,1               | .                                                                | .           |
| 1890 | 5 394 000                                              | 38 641                         | 7,2               | 545                         | 0,1               | .                                                                | .           |
| 1891 | 5 446 000                                              | 40 241                         | 7,4               | 554                         | 0,1               | .                                                                | .           |
| 1892 | 5 504 000                                              | 40 995                         | 7,4               | 581                         | 0,1               | .                                                                | .           |
| 1893 | 5 563 000                                              | 41 079                         | 7,4               | 640                         | 0,1               | .                                                                | .           |
| 1894 | 5 622 000                                              | 42 722                         | 7,6               | 664                         | 0,1               | .                                                                | .           |
| 1895 | 5 680 000                                              | 44 079                         | 7,8               | 612                         | 0,1               | .                                                                | .           |
| 1896 | 5 739 000                                              | 44 276                         | 7,7               | 636                         | 0,1               | .                                                                | .           |
| 1897 | 5 798 000                                              | 46 250                         | 8,0               | 627                         | 0,1               | .                                                                | .           |
| 1898 | 5 856 000                                              | 45 437                         | 7,8               | 788                         | 0,1               | .                                                                | .           |
| 1899 | 5 915 000                                              | 47 029                         | 8,0               | 866                         | 0,1               | .                                                                | .           |
| 1900 | 5 973 000                                              | 47 997                         | 8,0               | 902                         | 0,1               | .                                                                | .           |
| 1901 | 6 035 000                                              | 47 337                         | 7,8               | 1 057                       | 0,2               | .                                                                | .           |
| 1902 | 6 099 000                                              | 46 442                         | 7,6               | 1 158                       | 0,2               | .                                                                | .           |
| 1903 | 6 164 000                                              | 46 473                         | 7,5               | 1 215                       | 0,2               | .                                                                | .           |
| 1904 | 6 228 000                                              | 47 275                         | 7,6               | 1 306                       | 0,2               | .                                                                | .           |
| 1905 | 6 292 000                                              | 47 887                         | 7,6               | 1 334                       | 0,2               | .                                                                | .           |
| 1906 | 6 357 000                                              | 49 141                         | 7,7               | 1 413                       | 0,2               | .                                                                | .           |
| 1907 | 6 421 000                                              | 49 660                         | 7,7               | 1 354                       | 0,2               | .                                                                | .           |
| 1908 | 6 485 000                                              | 50 064                         | 7,7               | 1 453                       | 0,2               | .                                                                | .           |
| 1909 | 6 550 000                                              | 50 988                         | 7,8               | 1 695                       | 0,2               | .                                                                | .           |
| 1910 | 6 614 000                                              | 49 997                         | 7,6               | 1 587                       | 0,2               | .                                                                | .           |
| 1911 | 6 669 000                                              | 50 516                         | 7,6               | 1 724                       | 0,2               | .                                                                | .           |
| 1912 | 6 724 000                                              | 51 488                         | 7,7               | 1 814                       | 0,2               | .                                                                | .           |
| 1913 | 6 767 000                                              | 47 513                         | 7,0               | 1 940                       | 0,3               | .                                                                | .           |
| 1914 | .                                                      | 48 579                         | .                 | 1 640                       | .                 | .                                                                | .           |
| 1915 | .                                                      | 29 689                         | .                 | 1 035                       | .                 | .                                                                | .           |
| 1916 | .                                                      | 28 398                         | .                 | 1 080                       | .                 | .                                                                | .           |
| 1917 | .                                                      | 30 772                         | .                 | 1 114                       | .                 | .                                                                | .           |
| 1918 | .                                                      | 42 083                         | .                 | 1 776                       | .                 | .                                                                | .           |
| 1919 | 6 420 000                                              | 80 363                         | 12,5              | 4 159                       | 0,7               | .                                                                | .           |
| 1920 | 6 455 000                                              | 85 866                         | 13,3              | 5 358                       | 0,9               | .                                                                | .           |
| 1921 | 6 504 000                                              | 81 223                         | 12,5              | 5 654                       | 0,9               | .                                                                | .           |
| 1922 | 6 528 000                                              | 74 274                         | 11,4              | 5 350                       | 0,9               | .                                                                | .           |
| 1923 | 6 543 000                                              | 56 594                         | 8,6               | 5 297                       | 0,8               | .                                                                | .           |
| 1924 | 6 562 000                                              | 52 845                         | 8,1               | 5 356                       | 0,8               | .                                                                | .           |
| 1925 | 6 582 000                                              | 50 842                         | 7,7               | 5 193                       | 0,8               | .                                                                | .           |

| Jahr | Bevölkerung<br>im Jahres-<br>durchschnitt <sup>1</sup> | Eheschließungen <sup>2,3</sup> |                   | Ehescheidungen <sup>4</sup> |                   | Eingetragene Partner:innen-<br>schaften <sup>2,3,4</sup> absolut |             |
|------|--------------------------------------------------------|--------------------------------|-------------------|-----------------------------|-------------------|------------------------------------------------------------------|-------------|
|      |                                                        | absolut                        | je 1 000 der Bev. | absolut                     | je 1 000 der Bev. | Begründungen                                                     | Auflösungen |
| 1926 | 6 603 000                                              | 47 886                         | 7,3               | .                           | .                 | .                                                                | .           |
| 1927 | 6 623 000                                              | 48 493                         | 7,3               | .                           | .                 | .                                                                | .           |
| 1928 | 6 643 000                                              | 49 305                         | 7,4               | 5 561                       | 0,8               | .                                                                | .           |
| 1929 | 6 664 000                                              | 51 293                         | 7,7               | 5 906                       | 0,9               | .                                                                | .           |
| 1930 | 6 684 000                                              | 51 583                         | 7,7               | 6 424                       | 1,0               | .                                                                | .           |
| 1931 | 6 705 000                                              | 49 717                         | 7,4               | 6 357                       | 0,9               | .                                                                | .           |
| 1932 | 6 725 000                                              | 45 356                         | 6,7               | 6 048                       | 0,9               | .                                                                | .           |
| 1933 | 6 746 000                                              | 43 902                         | 6,5               | 6 228                       | 0,9               | .                                                                | .           |
| 1934 | 6 760 000                                              | 43 979                         | 6,5               | 5 918                       | 0,9               | .                                                                | .           |
| 1935 | 6 761 000                                              | 45 673                         | 6,8               | 5 571                       | 0,8               | .                                                                | .           |
| 1936 | 6 758 000                                              | 46 293                         | 6,8               | 5 980                       | 0,9               | .                                                                | .           |
| 1937 | 6 755 000                                              | 46 289                         | 6,9               | 5 843                       | 0,9               | .                                                                | .           |
| 1938 | 6 753 000                                              | 89 994                         | 13,3              | .                           | .                 | .                                                                | .           |
| 1939 | 6 653 000                                              | 117 078                        | 17,6              | 8 226                       | 1,2               | .                                                                | .           |
| 1940 | .                                                      | 78 204                         | .                 | 6 574                       | .                 | .                                                                | .           |
| 1941 | .                                                      | 56 323                         | .                 | 6 917                       | .                 | .                                                                | .           |
| 1942 | .                                                      | 52 504                         | .                 | 6 552                       | .                 | .                                                                | .           |
| 1943 | .                                                      | 48 588                         | .                 | .                           | .                 | .                                                                | .           |
| 1944 | .                                                      | 41 107                         | .                 | .                           | .                 | .                                                                | .           |
| 1945 | .                                                      | 31 363                         | .                 | 4 554                       | .                 | .                                                                | .           |
| 1946 | 7 000 000                                              | 62 791                         | 9,0               | 13 351                      | 1,9               | .                                                                | .           |
| 1947 | 6 971 000                                              | 75 484                         | 10,8              | 13 465                      | 1,9               | .                                                                | .           |
| 1948 | 6 953 000                                              | 71 904                         | 10,3              | 14 162                      | 2,0               | .                                                                | .           |
| 1949 | 6 943 000                                              | 68 974                         | 9,9               | 12 776                      | 1,8               | .                                                                | .           |
| 1950 | 6 935 000                                              | 64 621                         | 9,3               | 10 534                      | 1,5               | .                                                                | .           |
| 1951 | 6 935 000                                              | 63 167                         | 9,1               | 10 295                      | 1,5               | .                                                                | .           |
| 1952 | 6 927 772                                              | 57 571                         | 8,3               | 9 833                       | 1,4               | .                                                                | .           |
| 1953 | 6 932 483                                              | 54 202                         | 7,8               | 9 417                       | 1,4               | .                                                                | .           |
| 1954 | 6 940 209                                              | 54 289                         | 7,8               | 9 227                       | 1,3               | .                                                                | .           |
| 1955 | 6 946 885                                              | 56 689                         | 8,2               | 8 994                       | 1,3               | .                                                                | .           |
| 1956 | 6 952 359                                              | 57 383                         | 8,3               | 8 488                       | 1,2               | .                                                                | .           |
| 1957 | 6 965 860                                              | 56 510                         | 8,1               | 8 177                       | 1,2               | .                                                                | .           |
| 1958 | 6 987 358                                              | 55 407                         | 7,9               | 8 238                       | 1,2               | .                                                                | .           |
| 1959 | 7 014 331                                              | 55 514                         | 7,9               | 8 474                       | 1,2               | .                                                                | .           |
| 1960 | 7 047 437                                              | 58 508                         | 8,3               | 8 011                       | 1,1               | .                                                                | .           |
| 1961 | 7 086 299                                              | 60 001                         | 8,5               | 8 045                       | 1,1               | .                                                                | .           |
| 1962 | 7 129 864                                              | 59 705                         | 8,4               | 7 969                       | 1,1               | .                                                                | .           |
| 1963 | 7 175 811                                              | 58 415                         | 8,1               | 8 150                       | 1,1               | .                                                                | .           |
| 1964 | 7 223 801                                              | 57 533                         | 8,0               | 8 390                       | 1,2               | .                                                                | .           |
| 1965 | 7 270 889                                              | 56 738                         | 7,8               | 8 423                       | 1,2               | .                                                                | .           |
| 1966 | 7 322 066                                              | 55 816                         | 7,6               | 8 643                       | 1,2               | .                                                                | .           |
| 1967 | 7 378 498                                              | 56 091                         | 7,6               | 8 880                       | 1,2               | .                                                                | .           |
| 1968 | 7 416 903                                              | 56 001                         | 7,6               | 9 705                       | 1,3               | .                                                                | .           |
| 1969 | 7 441 055                                              | 54 559                         | 7,3               | 9 969                       | 1,3               | .                                                                | .           |
| 1970 | 7 467 086                                              | 52 773                         | 7,1               | 10 356                      | 1,4               | .                                                                | .           |
| 1971 | 7 500 482                                              | 48 166                         | 6,4               | 10 005                      | 1,3               | .                                                                | .           |
| 1972 | 7 544 201                                              | 57 372                         | 7,6               | 9 939                       | 1,3               | .                                                                | .           |
| 1973 | 7 586 115                                              | 49 430                         | 6,5               | 9 972                       | 1,3               | .                                                                | .           |
| 1974 | 7 599 038                                              | 49 296                         | 6,5               | 10 638                      | 1,4               | .                                                                | .           |
| 1975 | 7 578 903                                              | 46 542                         | 6,1               | 10 763                      | 1,4               | .                                                                | .           |
| 1976 | 7 565 525                                              | 45 767                         | 6,0               | 11 168                      | 1,5               | .                                                                | .           |
| 1977 | 7 568 430                                              | 45 378                         | 6,0               | 11 668                      | 1,5               | .                                                                | .           |
| 1978 | 7 562 305                                              | 44 573                         | 5,9               | 12 400                      | 1,6               | .                                                                | .           |
| 1979 | 7 549 425                                              | 45 445                         | 6,0               | 13 072                      | 1,7               | .                                                                | .           |
| 1980 | 7 549 433                                              | 46 435                         | 6,2               | 13 327                      | 1,8               | .                                                                | .           |
| 1981 | 7 568 710                                              | 47 768                         | 6,3               | 13 369                      | 1,8               | .                                                                | .           |
| 1982 | 7 574 140                                              | 47 643                         | 6,3               | 14 298                      | 1,9               | .                                                                | .           |
| 1983 | 7 561 910                                              | 56 171                         | 7,4               | 14 692                      | 1,9               | .                                                                | .           |
| 1984 | 7 561 434                                              | 45 823                         | 6,1               | 14 869                      | 2,0               | .                                                                | .           |
| 1985 | 7 564 984                                              | 44 867                         | 5,9               | 15 460                      | 2,0               | .                                                                | .           |

| Jahr | Bevölkerung<br>im Jahres-<br>durchschnitt <sup>1</sup> | Eheschließungen <sup>2,3</sup> |                   | Ehescheidungen <sup>4</sup> |                   | Eingetragene Partner:innen-<br>schaften <sup>2,3,4</sup> absolut |             |
|------|--------------------------------------------------------|--------------------------------|-------------------|-----------------------------|-------------------|------------------------------------------------------------------|-------------|
|      |                                                        | absolut                        | je 1 000 der Bev. | absolut                     | je 1 000 der Bev. | Begründungen                                                     | Auflösungen |
| 1986 | 7 569 794                                              | 45 821                         | 6,1               | 14 679                      | 1,9               | .                                                                | .           |
| 1987 | 7 574 586                                              | 76 205                         | 10,1              | 14 639                      | 1,9               | .                                                                | .           |
| 1988 | 7 585 317                                              | 35 361                         | 4,7               | 14 924                      | 2,0               | .                                                                | .           |
| 1989 | 7 619 566                                              | 42 523                         | 5,6               | 15 489                      | 2,0               | .                                                                | .           |
| 1990 | 7 677 850                                              | 45 212                         | 5,9               | 16 282                      | 2,1               | .                                                                | .           |
| 1991 | 7 754 891                                              | 44 106                         | 5,7               | 16 391                      | 2,1               | .                                                                | .           |
| 1992 | 7 840 709                                              | 45 701                         | 5,8               | 16 296                      | 2,1               | .                                                                | .           |
| 1993 | 7 905 632                                              | 45 014                         | 5,7               | 16 299                      | 2,1               | .                                                                | .           |
| 1994 | 7 936 118                                              | 43 284                         | 5,5               | 16 928                      | 2,1               | .                                                                | .           |
| 1995 | 7 948 278                                              | 42 946                         | 5,4               | 18 204                      | 2,3               | .                                                                | .           |
| 1996 | 7 959 016                                              | 42 298                         | 5,3               | 18 079                      | 2,3               | .                                                                | .           |
| 1997 | 7 968 041                                              | 41 394                         | 5,2               | 18 027                      | 2,3               | .                                                                | .           |
| 1998 | 7 976 789                                              | 39 143                         | 4,9               | 17 884                      | 2,2               | .                                                                | .           |
| 1999 | 7 992 323                                              | 39 485                         | 4,9               | 18 512                      | 2,3               | .                                                                | .           |
| 2000 | 8 011 566                                              | 39 228                         | 4,9               | 19 552                      | 2,4               | .                                                                | .           |
| 2001 | 8 042 293                                              | 34 213                         | 4,3               | 20 582                      | 2,6               | .                                                                | .           |
| 2002 | 8 082 121                                              | 36 570                         | 4,5               | 19 918                      | 2,5               | .                                                                | .           |
| 2003 | 8 118 245                                              | 37 195                         | 4,6               | 19 066                      | 2,3               | .                                                                | .           |
| 2004 | 8 169 441                                              | 38 528                         | 4,7               | 19 590                      | 2,4               | .                                                                | .           |
| 2005 | 8 225 278                                              | 39 153                         | 4,8               | 19 453                      | 2,4               | .                                                                | .           |
| 2006 | 8 267 948                                              | 36 923                         | 4,5               | 20 336                      | 2,5               | .                                                                | .           |
| 2007 | 8 295 189                                              | 35 996                         | 4,3               | 20 516                      | 2,5               | .                                                                | .           |
| 2008 | 8 321 541                                              | 35 223                         | 4,2               | 19 701                      | 2,4               | .                                                                | .           |
| 2009 | 8 341 483                                              | 35 469                         | 4,3               | 18 806                      | 2,3               | .                                                                | .           |
| 2010 | 8 361 069                                              | 37 545                         | 4,5               | 17 442                      | 2,1               | 705                                                              | 1           |
| 2011 | 8 388 534                                              | 36 426                         | 4,3               | 17 295                      | 2,1               | 433                                                              | 13          |
| 2012 | 8 426 311                                              | 38 592                         | 4,6               | 17 006                      | 2,0               | 386                                                              | 26          |
| 2013 | 8 477 230                                              | 36 140                         | 4,3               | 15 958                      | 1,9               | 368                                                              | 37          |
| 2014 | 8 543 932                                              | 37 458                         | 4,4               | 16 647                      | 1,9               | 402                                                              | 50          |
| 2015 | 8 629 519                                              | 44 502                         | 5,2               | 16 351                      | 1,9               | 423                                                              | 69          |
| 2016 | 8 739 806                                              | 44 890                         | 5,1               | 15 919                      | 1,8               | 477                                                              | 66          |
| 2017 | 8 795 073                                              | 44 981                         | 5,1               | 16 180                      | 1,8               | 529                                                              | 96          |
| 2018 | 8 837 707                                              | 46 468                         | 5,3               | 16 304                      | 1,8               | 464                                                              | 98          |
| 2019 | 8 877 637                                              | 46 034                         | 5,2               | 16 319                      | 1,8               | 1 269                                                            | 121         |
| 2020 | 8 916 845                                              | 39 662                         | 4,4               | 14 870                      | 1,7               | 1 256                                                            | 108         |
| 2021 | 8 951 520                                              | 41 111                         | 4,6               | 14 510                      | 1,6               | 1 401                                                            | 111         |

Q: STATISTIK AUSTRIA, Statistik des Bevölkerungsstandes, Statistik der Ehescheidungen und der Auflösungen eingetragener Partner:innenschaften.

- 1) Bis 1951: Bevölkerungsstände und Bevölkerungsveränderung errechnet bzw. interpoliert auf Basis der Volkszählungsergebnisse (die Jahresanfangsbevölkerung der Jahre 1870, 1881, 1891, 1901 und 1911 entspricht den Volkszählungsergebnissen vom 31. Dezember des jeweiligen Vorjahres. Für die Zeit der beiden Weltkriege wurden keine Bevölkerungsstände berechnet. Jahresdurchschnittsbevölkerung 1946: Bevölkerung am 21. Juli auf Grund der ausgegebenen Lebensmittellkarten. Jahresdurchschnittsbevölkerung 1948: Ergebnisse der Personenstandsaufnahme vom 10. Oktober). Von 1952 bis 2001: Bevölkerungsstände auf Basis der jährlichen Bevölkerungsfortschreibung. Ab 2002: Statistik des Bevölkerungsstandes auf Basis des Zentralen Melderegisters (ZMR).
- 2) Ab 2015 inklusive Ereignisse im Ausland von Personen mit Hauptwohnsitz in Österreich.
- 3) Ab 2018 inklusive Eheschließungen gleichgeschlechtlicher Paare und ab 2019 inklusive Umwandlungen von eingetragenen Partner:innenschaften in Ehen und inklusive verschiedengeschlechtliche eingetragene Partner:innenschaften.
- 4) 1884 bis 1913 damaliger Gebietsstand der heutigen Bundesländer (ohne Burgenland); 1914 bis 1923 ohne Burgenland; 1939 bis 1942 damaliger Gebietsstand. Die Zählblätter für die Statistik der Ehescheidungen der Jahre 1926 und 1927 wurden beim Brand des Justizpalastes teilweise vernichtet. Bis einschließlich 1937 galt das konfessionell geregelte Eherecht, wonach es Ehescheidungen und -trennungen gab. „Scheidung“ bedeutete die Aufhebung der ehelichen Gemeinschaft, „Trennung“ die Lösung des Ehebandes. Seit 1938 kennt das österreichische Eherecht keine „Scheidung von Tisch und Bett“ mehr. „Scheidung“ bedeutet heute das, was früher „Trennung der Ehe dem Bande nach“ genannt wurde. Ab 2018 inklusive Ehescheidungen im Ausland von Personen mit Hauptwohnsitz in Österreich und ab 2019 inklusive Ehescheidungen gleichgeschlechtlicher Ehen.

Zu Eheschließungen, Ehescheidungen und Eingetragene Partner:innenschaften gibt es keine Prognose-Werte.

## Teil 2: Bevölkerung und Bevölkerungsveränderung seit 2002 nach demographischen Komponenten und Staatsangehörigkeit

Tabelle 2.1

### Bevölkerung, Bevölkerungsveränderung, Geburtenbilanz, Wanderungsbilanz seit 2002 nach Staatsangehörigkeit

| Jahr                                    | Bevölkerung am Jahresanfang | Gesamtveränderung (inkl. statistischer Korrektur) |                   | Geburtenbilanz |                   | Wanderungsbilanz |                   | Statistische Korrektur | Bevölkerung am Jahresende | Bevölkerung im Jahresdurchschnitt |
|-----------------------------------------|-----------------------------|---------------------------------------------------|-------------------|----------------|-------------------|------------------|-------------------|------------------------|---------------------------|-----------------------------------|
|                                         |                             | absolut                                           | je 1 000 der Bev. | absolut        | je 1 000 der Bev. | absolut          | je 1 000 der Bev. |                        |                           |                                   |
| <b>Insgesamt</b>                        |                             |                                                   |                   |                |                   |                  |                   |                        |                           |                                   |
| 2002                                    | 8 063 640                   | 36 633                                            | 4,5               | 2 268          | 0,3               | 33 294           | 4,1               | 1 071                  | 8 100 273                 | 8 082 121                         |
| 2003                                    | 8 100 273                   | 42 300                                            | 5,2               | 265            | -0,0              | 39 873           | 4,9               | 2 692                  | 8 142 573                 | 8 118 245                         |
| 2004                                    | 8 142 573                   | 58 786                                            | 7,2               | 4 676          | 0,6               | 50 826           | 6,2               | 3 284                  | 8 201 359                 | 8 169 441                         |
| 2005                                    | 8 201 359                   | 52 939                                            | 6,4               | 3 001          | 0,4               | 44 332           | 5,4               | 5 606                  | 8 254 298                 | 8 225 278                         |
| 2006                                    | 8 254 298                   | 28 686                                            | 3,5               | 3 619          | 0,4               | 24 103           | 2,9               | 964                    | 8 282 984                 | 8 267 948                         |
| 2007                                    | 8 282 984                   | 25 005                                            | 3,0               | 1 625          | 0,2               | 25 470           | 3,1               | 2 090                  | 8 307 989                 | 8 295 189                         |
| 2008                                    | 8 307 989                   | 27 014                                            | 3,2               | 2 669          | 0,3               | 24 650           | 3,0               | 305                    | 8 335 003                 | 8 321 541                         |
| 2009                                    | 8 335 003                   | 16 640                                            | 2,0               | 1 037          | -0,1              | 17 053           | 2,0               | 624                    | 8 351 643                 | 8 341 483                         |
| 2010                                    | 8 351 643                   | 23 521                                            | 2,8               | 1 543          | 0,2               | 21 316           | 2,5               | 662                    | 8 375 164                 | 8 361 069                         |
| 2011                                    | 8 375 164                   | 32 957                                            | 3,9               | 1 630          | 0,2               | 30 705           | 3,7               | 622                    | 8 408 121                 | 8 388 534                         |
| 2012                                    | 8 408 121                   | 43 739                                            | 5,2               | 484            | -0,1              | 43 797           | 5,2               | 426                    | 8 451 860                 | 8 426 311                         |
| 2013                                    | 8 451 860                   | 55 926                                            | 6,6               | 196            | -0,0              | 54 728           | 6,5               | 1 394                  | 8 507 786                 | 8 477 230                         |
| 2014                                    | 8 507 786                   | 77 140                                            | 9,0               | 3 470          | 0,4               | 72 324           | 8,5               | 1 346                  | 8 584 926                 | 8 543 932                         |
| 2015                                    | 8 584 926                   | 115 545                                           | 13,4              | 1 308          | 0,2               | 113 067          | 13,1              | 1 170                  | 8 700 471                 | 8 629 519                         |
| 2016                                    | 8 700 471                   | 72 394                                            | 8,3               | 7 006          | 0,8               | 64 676           | 7,4               | 712                    | 8 772 865                 | 8 739 806                         |
| 2017                                    | 8 772 865                   | 49 402                                            | 5,6               | 4 363          | 0,5               | 44 630           | 5,1               | 409                    | 8 822 267                 | 8 795 073                         |
| 2018                                    | 8 822 267                   | 36 508                                            | 4,1               | 1 560          | 0,2               | 35 301           | 4,0               | 353                    | 8 858 775                 | 8 837 707                         |
| 2019                                    | 8 858 775                   | 42 289                                            | 4,8               | 1 566          | 0,2               | 40 613           | 4,6               | 110                    | 8 901 064                 | 8 877 637                         |
| 2020                                    | 8 901 064                   | 31 600                                            | 3,5               | 7 996          | -0,9              | 40 064           | 4,5               | 468                    | 8 932 664                 | 8 916 889                         |
| 2021                                    | 8 932 664                   | 46 265                                            | 5,2               | 5 884          | -0,7              | 52 488           | 5,9               | 339                    | 8 978 929                 | 8 951 539                         |
| <b>Österreichische Staatsangehörige</b> |                             |                                                   |                   |                |                   |                  |                   |                        |                           |                                   |
| 2002                                    | 7 333 379                   | 20 141                                            | 2,7               | 5 911          | -0,8              | 8 372            | -1,1              | 1 587                  | 7 353 520                 | 7 343 758                         |
| 2003                                    | 7 353 520                   | 34 837                                            | 4,7               | 7 521          | -1,0              | 4 528            | -0,6              | 2 192                  | 7 388 357                 | 7 368 318                         |
| 2004                                    | 7 388 357                   | 38 601                                            | 5,2               | 2 571          | -0,3              | 3 402            | -0,5              | 2 929                  | 7 426 958                 | 7 406 950                         |
| 2005                                    | 7 426 958                   | 30 674                                            | 4,1               | 4 333          | -0,6              | 3 863            | -0,5              | 3 994                  | 7 457 632                 | 7 439 407                         |
| 2006                                    | 7 457 632                   | 20 573                                            | 2,8               | 3 861          | -0,5              | 3 751            | -0,5              | 2 439                  | 7 478 205                 | 7 469 723                         |
| 2007                                    | 7 478 205                   | 105                                               | 0,0               | 5 883          | -0,8              | 9 433            | -1,3              | 1 411                  | 7 478 310                 | 7 478 511                         |
| 2008                                    | 7 478 310                   | 3 311                                             | -0,4              | 5 620          | -0,8              | 9 492            | -1,3              | 1 543                  | 7 474 999                 | 7 476 961                         |
| 2009                                    | 7 474 999                   | 6 935                                             | -0,9              | 9 198          | -1,2              | 7 388            | -1,0              | 1 673                  | 7 468 064                 | 7 470 437                         |
| 2010                                    | 7 468 064                   | 6 103                                             | -0,8              | 7 374          | -1,0              | 7 182            | -1,0              | 2 318                  | 7 461 961                 | 7 464 223                         |
| 2011                                    | 7 461 961                   | 5 269                                             | -0,7              | 7 590          | -1,0              | 6 404            | -0,9              | 2 035                  | 7 456 692                 | 7 459 004                         |
| 2012                                    | 7 456 692                   | 9 100                                             | -1,2              | 10 408         | -1,4              | 7 414            | -1,0              | 1 679                  | 7 447 592                 | 7 451 118                         |
| 2013                                    | 7 447 592                   | 5 920                                             | -0,8              | 10 545         | -1,4              | 5 992            | -0,8              | 3 263                  | 7 441 672                 | 7 443 418                         |
| 2014                                    | 7 441 672                   | 2 824                                             | -0,4              | 7 973          | -1,1              | 5 419            | -0,7              | 2 998                  | 7 438 848                 | 7 440 084                         |
| 2015                                    | 7 438 848                   | 6 051                                             | -0,8              | 10 126         | -1,4              | 5 450            | -0,7              | 1 381                  | 7 432 797                 | 7 434 393                         |
| 2016                                    | 7 432 797                   | 1 862                                             | -0,3              | 6 643          | -0,9              | 5 044            | -0,7              | 1 295                  | 7 430 935                 | 7 431 843                         |
| 2017                                    | 7 430 935                   | 4 548                                             | -0,6              | 9 393          | -1,3              | 5 143            | -0,7              | 863                    | 7 426 387                 | 7 427 234                         |
| 2018                                    | 7 426 387                   | 6 535                                             | -0,9              | 11 595         | -1,6              | 4 716            | -0,6              | 421                    | 7 419 852                 | 7 422 263                         |
| 2019                                    | 7 419 852                   | 5 011                                             | -0,7              | 11 813         | -1,6              | 4 343            | -0,6              | 645                    | 7 414 841                 | 7 416 753                         |
| 2020                                    | 7 414 841                   | 13 249                                            | -1,8              | 20 097         | -2,7              | 1 837            | -0,2              | 111                    | 7 401 592                 | 7 409 717                         |
| 2021                                    | 7 401 592                   | 9 372                                             | -1,3              | 17 240         | -2,3              | 2 481            | -0,3              | 626                    | 7 392 220                 | 7 397 650                         |

| Jahr                                 | Bevölkerung am Jahresanfang | Gesamtveränderung (inkl. statistischer Korrektur) |                   | Geburtenbilanz |                   | Wanderungsbilanz |                   | Statistische Korrektur | Bevölkerung am Jahresende | Bevölkerung im Jahresdurchschnitt |
|--------------------------------------|-----------------------------|---------------------------------------------------|-------------------|----------------|-------------------|------------------|-------------------|------------------------|---------------------------|-----------------------------------|
|                                      |                             | absolut                                           | je 1 000 der Bev. | absolut        | je 1 000 der Bev. | absolut          | je 1 000 der Bev. |                        |                           |                                   |
| <b>Ausländische Staatsangehörige</b> |                             |                                                   |                   |                |                   |                  |                   |                        |                           |                                   |
| 2002                                 | 730 261                     | 16 492                                            | 22,3              | 8 179          | 11,1              | 41 666           | 56,4              | 2 658                  | 746 753                   | 738 363                           |
| 2003                                 | 746 753                     | 7 463                                             | 10,0              | 7 256          | 9,7               | 44 401           | 59,2              | 500                    | 754 216                   | 749 927                           |
| 2004                                 | 754 216                     | 20 185                                            | 26,5              | 7 247          | 9,5               | 54 228           | 71,1              | 355                    | 774 401                   | 762 491                           |
| 2005                                 | 774 401                     | 22 265                                            | 28,3              | 7 334          | 9,3               | 48 195           | 61,3              | 1 612                  | 796 666                   | 785 871                           |
| 2006                                 | 796 666                     | 8 113                                             | 10,2              | 7 480          | 9,4               | 27 854           | 34,9              | 1 475                  | 804 779                   | 798 225                           |
| 2007                                 | 804 779                     | 24 900                                            | 30,5              | 7 508          | 9,2               | 34 903           | 42,7              | 3 501                  | 829 679                   | 816 678                           |
| 2008                                 | 829 679                     | 30 325                                            | 35,9              | 8 289          | 9,8               | 34 142           | 40,4              | 1 848                  | 860 004                   | 844 580                           |
| 2009                                 | 860 004                     | 23 575                                            | 27,1              | 8 161          | 9,4               | 24 441           | 28,1              | 1 049                  | 883 579                   | 871 046                           |
| 2010                                 | 883 579                     | 29 624                                            | 33,0              | 8 917          | 9,9               | 28 498           | 31,8              | 1 656                  | 913 203                   | 896 846                           |
| 2011                                 | 913 203                     | 38 226                                            | 41,1              | 9 220          | 9,9               | 37 109           | 39,9              | 1 413                  | 951 429                   | 929 530                           |
| 2012                                 | 951 429                     | 52 839                                            | 54,2              | 9 924          | 10,2              | 51 211           | 52,5              | 1 253                  | 1 004 268                 | 975 193                           |
| 2013                                 | 1 004 268                   | 61 846                                            | 59,8              | 10 349         | 10,0              | 60 720           | 58,7              | 1 869                  | 1 066 114                 | 1 033 812                         |
| 2014                                 | 1 066 114                   | 79 964                                            | 72,4              | 11 443         | 10,4              | 77 743           | 70,4              | 1 652                  | 1 146 078                 | 1 103 848                         |
| 2015                                 | 1 146 078                   | 121 596                                           | 101,7             | 11 434         | 9,6               | 118 517          | 99,2              | 211                    | 1 267 674                 | 1 195 126                         |
| 2016                                 | 1 267 674                   | 74 256                                            | 56,8              | 13 649         | 10,4              | 69 720           | 53,3              | 583                    | 1 341 930                 | 1 307 963                         |
| 2017                                 | 1 341 930                   | 53 950                                            | 39,4              | 13 756         | 10,1              | 49 773           | 36,4              | 454                    | 1 395 880                 | 1 367 839                         |
| 2018                                 | 1 395 880                   | 43 043                                            | 30,4              | 13 155         | 9,3               | 40 017           | 28,3              | 774                    | 1 438 923                 | 1 415 444                         |
| 2019                                 | 1 438 923                   | 47 300                                            | 32,4              | 13 379         | 9,2               | 44 956           | 30,8              | 535                    | 1 486 223                 | 1 460 884                         |
| 2020                                 | 1 486 223                   | 44 849                                            | 29,8              | 12 101         | 8,0               | 41 901           | 27,8              | 357                    | 1 531 072                 | 1 507 172                         |
| 2021                                 | 1 531 072                   | 55 637                                            | 35,8              | 11 356         | 7,3               | 54 969           | 35,4              | 965                    | 1 586 709                 | 1 553 890                         |

Q: STATISTIK AUSTRIA, Statistik des Bevölkerungsstandes, Statistik der natürlichen Bevölkerungsbewegung, Wanderungsstatistik.

Tabelle 2.2

**Bevölkerung, Wanderungen und Einbürgerungen seit 2002 nach Staatsangehörigkeit**

| Jahr             | Bevölkerung im Jahresdurchschnitt | Zuzüge aus dem Ausland | Wegzüge in das Ausland | Wanderungsbilanz |                   | Binnenwanderungen innerhalb Österreichs |                   | Einbürgerungen im Inland |
|------------------|-----------------------------------|------------------------|------------------------|------------------|-------------------|-----------------------------------------|-------------------|--------------------------|
|                  |                                   |                        |                        | absolut          | je 1 000 der Bev. | absolut                                 | je 1 000 der Bev. |                          |
| <b>Insgesamt</b> |                                   |                        |                        |                  |                   |                                         |                   |                          |
| 2002             | 8 082 121                         | 108 125                | 74 831                 | 33 294           | 4,1               | 649 153                                 | 80,3              | -                        |
| 2003             | 8 118 245                         | 111 869                | 71 996                 | 39 873           | 4,9               | 627 078                                 | 77,2              | -                        |
| 2004             | 8 169 441                         | 122 547                | 71 721                 | 50 826           | 6,2               | 650 411                                 | 79,6              | -                        |
| 2005             | 8 225 278                         | 114 465                | 70 133                 | 44 332           | 5,4               | 664 616                                 | 80,8              | -                        |
| 2006             | 8 267 948                         | 98 535                 | 74 432                 | 24 103           | 2,9               | 672 125                                 | 81,3              | -                        |
| 2007             | 8 295 189                         | 106 470                | 81 000                 | 25 470           | 3,1               | 689 167                                 | 83,1              | -                        |
| 2008             | 8 321 541                         | 109 713                | 85 063                 | 24 650           | 3,0               | 692 698                                 | 83,2              | -                        |
| 2009             | 8 341 483                         | 107 523                | 90 470                 | 17 053           | 2,0               | 685 115                                 | 82,1              | -                        |
| 2010             | 8 361 069                         | 112 691                | 91 375                 | 21 316           | 2,5               | 681 538                                 | 81,5              | -                        |
| 2011             | 8 388 534                         | 124 619                | 93 914                 | 30 705           | 3,7               | 701 242                                 | 83,6              | -                        |
| 2012             | 8 426 311                         | 140 358                | 96 561                 | 43 797           | 5,2               | 714 697                                 | 84,8              | -                        |
| 2013             | 8 477 230                         | 151 280                | 96 552                 | 54 728           | 6,5               | 716 436                                 | 84,5              | -                        |
| 2014             | 8 543 932                         | 170 115                | 97 791                 | 72 324           | 8,5               | 739 918                                 | 86,6              | -                        |
| 2015             | 8 629 519                         | 214 410                | 101 343                | 113 067          | 13,1              | 795 028                                 | 92,1              | -                        |
| 2016             | 8 739 806                         | 174 310                | 109 634                | 64 676           | 7,4               | 817 139                                 | 93,5              | -                        |
| 2017             | 8 795 073                         | 154 749                | 110 119                | 44 630           | 5,1               | 801 624                                 | 91,1              | -                        |
| 2018             | 8 837 707                         | 146 856                | 111 555                | 35 301           | 4,0               | 797 666                                 | 90,3              | -                        |
| 2019             | 8 877 637                         | 150 419                | 109 806                | 40 613           | 4,6               | 798 420                                 | 89,9              | -                        |
| 2020             | 8 916 889                         | 136 343                | 96 279                 | 40 064           | 4,5               | 781 472                                 | 87,6              | -                        |
| 2021             | 8 951 539                         | 154 202                | 101 714                | 52 488           | 5,9               | 782 995                                 | 87,5              | -                        |



| Jahr                                    | Bevölkerung<br>im Jahres-<br>durchschnitt | Zuzüge aus<br>dem Ausland | Wegzüge in<br>das Ausland | Wanderungsbilanz |                      | Binnenwanderungen<br>innerhalb Österreichs |                      | Einbürgerun-<br>gen im Inland |
|-----------------------------------------|-------------------------------------------|---------------------------|---------------------------|------------------|----------------------|--------------------------------------------|----------------------|-------------------------------|
|                                         |                                           |                           |                           | absolut          | je 1 000<br>der Bev. | absolut                                    | je 1 000<br>der Bev. |                               |
| <b>Österreichische Staatsangehörige</b> |                                           |                           |                           |                  |                      |                                            |                      |                               |
| 2002                                    | 7 343 758                                 | 21 981                    | 30 353                    | 8 372            | -1,1                 | 515 403                                    | 70,2                 | 36 011                        |
| 2003                                    | 7 368 318                                 | 18 528                    | 23 056                    | 4 528            | -0,6                 | 487 995                                    | 66,2                 | 44 694                        |
| 2004                                    | 7 406 950                                 | 18 301                    | 21 703                    | 3 402            | -0,5                 | 497 756                                    | 67,2                 | 41 645                        |
| 2005                                    | 7 439 407                                 | 16 470                    | 20 333                    | 3 863            | -0,5                 | 505 747                                    | 68,0                 | 34 876                        |
| 2006                                    | 7 469 723                                 | 15 636                    | 19 387                    | 3 751            | -0,5                 | 515 494                                    | 69,0                 | 25 746                        |
| 2007                                    | 7 478 511                                 | 14 924                    | 24 357                    | 9 433            | -1,3                 | 528 923                                    | 70,7                 | 14 010                        |
| 2008                                    | 7 476 961                                 | 15 345                    | 24 837                    | 9 492            | -1,3                 | 532 322                                    | 71,2                 | 10 258                        |
| 2009                                    | 7 470 437                                 | 15 863                    | 23 251                    | 7 388            | -1,0                 | 527 079                                    | 70,6                 | 7 978                         |
| 2010                                    | 7 464 223                                 | 15 795                    | 22 977                    | 7 182            | -1,0                 | 523 278                                    | 70,1                 | 6 135                         |
| 2011                                    | 7 459 004                                 | 14 698                    | 21 102                    | 6 404            | -0,9                 | 533 558                                    | 71,5                 | 6 690                         |
| 2012                                    | 7 451 118                                 | 14 753                    | 22 167                    | 7 414            | -1,0                 | 536 571                                    | 72,0                 | 7 043                         |
| 2013                                    | 7 443 418                                 | 16 052                    | 22 044                    | 5 992            | -0,8                 | 527 468                                    | 70,9                 | 7 354                         |
| 2014                                    | 7 440 084                                 | 15 855                    | 21 274                    | 5 419            | -0,7                 | 529 563                                    | 71,2                 | 7 570                         |
| 2015                                    | 7 434 393                                 | 15 752                    | 21 202                    | 5 450            | -0,7                 | 532 047                                    | 71,6                 | 8 144                         |
| 2016                                    | 7 431 843                                 | 15 564                    | 20 608                    | 5 044            | -0,7                 | 520 701                                    | 70,1                 | 8 530                         |
| 2017                                    | 7 427 234                                 | 15 420                    | 20 563                    | 5 143            | -0,7                 | 519 063                                    | 69,9                 | 9 125                         |
| 2018                                    | 7 422 263                                 | 15 132                    | 19 848                    | 4 716            | -0,6                 | 522 233                                    | 70,4                 | 9 355                         |
| 2019                                    | 7 416 753                                 | 15 453                    | 19 796                    | 4 343            | -0,6                 | 528 341                                    | 71,2                 | 10 500                        |
| 2020                                    | 7 409 717                                 | 15 032                    | 16 869                    | 1 837            | -0,2                 | 520 499                                    | 70,2                 | 8 796                         |
| 2021                                    | 7 397 650                                 | 14 659                    | 17 140                    | 2 481            | -0,3                 | 506 806                                    | 68,5                 | 9 723                         |
| <b>Ausländische Staatsangehörige</b>    |                                           |                           |                           |                  |                      |                                            |                      |                               |
| 2002                                    | 738 363                                   | 86 144                    | 44 478                    | 41 666           | 56,4                 | 133 750                                    | 181,1                | 36 011                        |
| 2003                                    | 749 927                                   | 93 341                    | 48 940                    | 44 401           | 59,2                 | 139 083                                    | 185,5                | 44 694                        |
| 2004                                    | 762 491                                   | 104 246                   | 50 018                    | 54 228           | 71,1                 | 152 655                                    | 200,2                | 41 645                        |
| 2005                                    | 785 871                                   | 97 995                    | 49 800                    | 48 195           | 61,3                 | 158 869                                    | 202,2                | 34 876                        |
| 2006                                    | 798 225                                   | 82 899                    | 55 045                    | 27 854           | 34,9                 | 156 631                                    | 196,2                | 25 746                        |
| 2007                                    | 816 678                                   | 91 546                    | 56 643                    | 34 903           | 42,7                 | 160 244                                    | 196,2                | 14 010                        |
| 2008                                    | 844 580                                   | 94 368                    | 60 226                    | 34 142           | 40,4                 | 160 376                                    | 189,9                | 10 258                        |
| 2009                                    | 871 046                                   | 91 660                    | 67 219                    | 24 441           | 28,1                 | 158 036                                    | 181,4                | 7 978                         |
| 2010                                    | 896 846                                   | 96 896                    | 68 398                    | 28 498           | 31,8                 | 158 260                                    | 176,5                | 6 135                         |
| 2011                                    | 929 530                                   | 109 921                   | 72 812                    | 37 109           | 39,9                 | 167 684                                    | 180,4                | 6 690                         |
| 2012                                    | 975 193                                   | 125 605                   | 74 394                    | 51 211           | 52,5                 | 178 126                                    | 182,7                | 7 043                         |
| 2013                                    | 1 033 812                                 | 135 228                   | 74 508                    | 60 720           | 58,7                 | 188 968                                    | 182,8                | 7 354                         |
| 2014                                    | 1 103 848                                 | 154 260                   | 76 517                    | 77 743           | 70,4                 | 210 355                                    | 190,6                | 7 570                         |
| 2015                                    | 1 195 126                                 | 198 658                   | 80 141                    | 118 517          | 99,2                 | 262 981                                    | 220,0                | 8 144                         |
| 2016                                    | 1 307 963                                 | 158 746                   | 89 026                    | 69 720           | 53,3                 | 296 438                                    | 226,6                | 8 530                         |
| 2017                                    | 1 367 839                                 | 139 329                   | 89 556                    | 49 773           | 36,4                 | 282 561                                    | 206,6                | 9 125                         |
| 2018                                    | 1 415 444                                 | 131 724                   | 91 707                    | 40 017           | 28,3                 | 275 433                                    | 194,6                | 9 355                         |
| 2019                                    | 1 460 884                                 | 134 966                   | 90 010                    | 44 956           | 30,8                 | 270 079                                    | 184,9                | 10 500                        |
| 2020                                    | 1 507 172                                 | 121 311                   | 79 410                    | 41 901           | 27,8                 | 260 973                                    | 173,2                | 8 796                         |
| 2021                                    | 1 553 890                                 | 139 543                   | 84 574                    | 54 969           | 35,4                 | 276 189                                    | 177,7                | 9 723                         |

Q: STATISTIK AUSTRIA, Statistik des Bevölkerungsstandes, Wanderungsstatistik, Statistik der Einbürgerungen.

Tabelle 2.3

**Bevölkerung, Geborene, Gestorbene, Eheschließende, Geschiedene seit 2002 nach Staatsangehörigkeit**

| Jahr                                    | Bevölkerung<br>im Jahres-<br>durchschnitt | Lebendgeborene <sup>1</sup> |                      | Sterbefälle <sup>2</sup> |                      | Geburtenbilanz <sup>1,2</sup> |                      | Eheschließende <sup>1,3</sup> |                      | Geschiedene <sup>4</sup> |                      |
|-----------------------------------------|-------------------------------------------|-----------------------------|----------------------|--------------------------|----------------------|-------------------------------|----------------------|-------------------------------|----------------------|--------------------------|----------------------|
|                                         |                                           | absolut                     | je 1 000<br>der Bev. | absolut                  | je 1 000<br>der Bev. | absolut                       | je 1 000<br>der Bev. | absolut                       | je 1 000<br>der Bev. | absolut                  | je 1 000<br>der Bev. |
| <b>Insgesamt</b>                        |                                           |                             |                      |                          |                      |                               |                      |                               |                      |                          |                      |
| 2002                                    | 8 082 121                                 | 78 399                      | 9,7                  | 76 131                   | 9,4                  | 2 268                         | 0,3                  | 73 140                        | 9,0                  | 39 836                   | 4,9                  |
| 2003                                    | 8 118 245                                 | 76 944                      | 9,5                  | 77 209                   | 9,5                  | 265                           | -0,0                 | 74 390                        | 9,2                  | 38 132                   | 4,7                  |
| 2004                                    | 8 169 441                                 | 78 968                      | 9,7                  | 74 292                   | 9,1                  | 4 676                         | 0,6                  | 77 056                        | 9,4                  | 39 180                   | 4,8                  |
| 2005                                    | 8 225 278                                 | 78 190                      | 9,5                  | 75 189                   | 9,1                  | 3 001                         | 0,4                  | 78 306                        | 9,5                  | 38 906                   | 4,7                  |
| 2006                                    | 8 267 948                                 | 77 914                      | 9,4                  | 74 295                   | 9,0                  | 3 619                         | 0,4                  | 73 846                        | 8,9                  | 40 672                   | 4,9                  |
| 2007                                    | 8 295 189                                 | 76 250                      | 9,2                  | 74 625                   | 9,0                  | 1 625                         | 0,2                  | 71 992                        | 8,7                  | 41 032                   | 4,9                  |
| 2008                                    | 8 321 541                                 | 77 752                      | 9,3                  | 75 083                   | 9,0                  | 2 669                         | 0,3                  | 70 446                        | 8,5                  | 39 402                   | 4,7                  |
| 2009                                    | 8 341 483                                 | 76 344                      | 9,2                  | 77 381                   | 9,3                  | 1 037                         | -0,1                 | 70 938                        | 8,5                  | 37 612                   | 4,5                  |
| 2010                                    | 8 361 069                                 | 78 742                      | 9,4                  | 77 199                   | 9,2                  | 1 543                         | 0,2                  | 75 090                        | 9,0                  | 34 884                   | 4,2                  |
| 2011                                    | 8 388 534                                 | 78 109                      | 9,3                  | 76 479                   | 9,1                  | 1 630                         | 0,2                  | 72 852                        | 8,7                  | 34 590                   | 4,1                  |
| 2012                                    | 8 426 311                                 | 78 952                      | 9,4                  | 79 436                   | 9,4                  | 484                           | -0,1                 | 77 184                        | 9,2                  | 34 012                   | 4,0                  |
| 2013                                    | 8 477 230                                 | 79 330                      | 9,4                  | 79 526                   | 9,4                  | 196                           | -0,0                 | 72 280                        | 8,5                  | 31 916                   | 3,8                  |
| 2014                                    | 8 543 932                                 | 81 722                      | 9,6                  | 78 252                   | 9,2                  | 3 470                         | 0,4                  | 74 916                        | 8,8                  | 33 294                   | 3,9                  |
| 2015                                    | 8 629 519                                 | 84 381                      | 9,8                  | 83 073                   | 9,6                  | 1 308                         | 0,2                  | 89 004                        | 10,3                 | 32 702                   | 3,8                  |
| 2016                                    | 8 739 806                                 | 87 675                      | 10,0                 | 80 669                   | 9,2                  | 7 006                         | 0,8                  | 89 780                        | 10,3                 | 31 838                   | 3,6                  |
| 2017                                    | 8 795 073                                 | 87 633                      | 10,0                 | 83 270                   | 9,5                  | 4 363                         | 0,5                  | 89 962                        | 10,2                 | 32 360                   | 3,7                  |
| 2018                                    | 8 837 707                                 | 85 535                      | 9,7                  | 83 975                   | 9,5                  | 1 560                         | 0,2                  | 92 936                        | 10,5                 | 32 608                   | 3,7                  |
| 2019                                    | 8 877 637                                 | 84 952                      | 9,6                  | 83 386                   | 9,4                  | 1 566                         | 0,2                  | 92 068                        | 10,4                 | 32 638                   | 3,7                  |
| 2020                                    | 8 916 889                                 | 83 603                      | 9,4                  | 91 599                   | 10,3                 | 7 996                         | -0,9                 | 79 324                        | 8,9                  | 29 740                   | 3,3                  |
| 2021                                    | 8 951 539                                 | 86 078                      | 9,6                  | 91 962                   | 10,3                 | 5 884                         | -0,7                 | 82 222                        | 9,2                  | 29 020                   | 3,2                  |
| <b>Österreichische Staatsangehörige</b> |                                           |                             |                      |                          |                      |                               |                      |                               |                      |                          |                      |
| 2002                                    | 7 343 758                                 | 68 474                      | 9,3                  | 74 385                   | 10,1                 | 5 911                         | -0,8                 | 61 315                        | 8,3                  | 36 813                   | 5,0                  |
| 2003                                    | 7 368 318                                 | 67 861                      | 9,2                  | 75 382                   | 10,2                 | 7 521                         | -1,0                 | 61 369                        | 8,3                  | 34 991                   | 4,7                  |
| 2004                                    | 7 406 950                                 | 69 902                      | 9,4                  | 72 473                   | 9,8                  | 2 571                         | -0,3                 | 62 947                        | 8,5                  | 35 482                   | 4,8                  |
| 2005                                    | 7 439 407                                 | 69 023                      | 9,3                  | 73 356                   | 9,9                  | 4 333                         | -0,6                 | 64 565                        | 8,7                  | 34 440                   | 4,6                  |
| 2006                                    | 7 469 723                                 | 68 662                      | 9,2                  | 72 523                   | 9,7                  | 3 861                         | -0,5                 | 62 854                        | 8,4                  | 35 410                   | 4,7                  |
| 2007                                    | 7 478 511                                 | 66 864                      | 8,9                  | 72 747                   | 9,7                  | 5 883                         | -0,8                 | 61 927                        | 8,3                  | 35 278                   | 4,7                  |
| 2008                                    | 7 476 961                                 | 67 348                      | 9,0                  | 72 968                   | 9,8                  | 5 620                         | -0,8                 | 60 503                        | 8,1                  | 33 855                   | 4,5                  |
| 2009                                    | 7 470 437                                 | 65 312                      | 8,7                  | 74 510                   | 10,0                 | 9 198                         | -1,2                 | 60 834                        | 8,1                  | 32 400                   | 4,3                  |
| 2010                                    | 7 464 223                                 | 66 858                      | 9,0                  | 74 232                   | 9,9                  | 7 374                         | -1,0                 | 64 324                        | 8,6                  | 30 166                   | 4,0                  |
| 2011                                    | 7 459 004                                 | 65 924                      | 8,8                  | 73 514                   | 9,9                  | 7 590                         | -1,0                 | 61 854                        | 8,3                  | 29 556                   | 4,0                  |
| 2012                                    | 7 451 118                                 | 65 929                      | 8,8                  | 76 337                   | 10,2                 | 10 408                        | -1,4                 | 66 147                        | 8,9                  | 28 616                   | 3,8                  |
| 2013                                    | 7 443 418                                 | 65 516                      | 8,8                  | 76 061                   | 10,2                 | 10 545                        | -1,4                 | 60 971                        | 8,2                  | 26 677                   | 3,6                  |
| 2014                                    | 7 440 084                                 | 66 482                      | 8,9                  | 74 455                   | 10,0                 | 7 973                         | -1,1                 | 63 202                        | 8,5                  | 27 432                   | 3,7                  |
| 2015                                    | 7 434 393                                 | 69 366                      | 9,3                  | 79 492                   | 10,7                 | 10 126                        | -1,4                 | 72 392                        | 9,7                  | 26 885                   | 3,6                  |
| 2016                                    | 7 431 843                                 | 70 165                      | 9,4                  | 76 808                   | 10,3                 | 6 643                         | -0,9                 | 72 957                        | 9,8                  | 25 880                   | 3,5                  |
| 2017                                    | 7 427 234                                 | 69 798                      | 9,4                  | 79 191                   | 10,7                 | 9 393                         | -1,3                 | 72 855                        | 9,8                  | 25 930                   | 3,5                  |
| 2018                                    | 7 422 263                                 | 68 056                      | 9,2                  | 79 651                   | 10,7                 | 11 595                        | -1,6                 | 75 671                        | 10,2                 | 25 312                   | 3,5                  |
| 2019                                    | 7 416 753                                 | 67 115                      | 9,0                  | 78 928                   | 10,6                 | 11 813                        | -1,6                 | 74 534                        | 10,0                 | 25 311                   | 3,5                  |
| 2020                                    | 7 409 717                                 | 66 404                      | 9,0                  | 86 501                   | 11,7                 | 20 097                        | -2,7                 | 65 922                        | 8,9                  | 23 203                   | 3,1                  |
| 2021                                    | 7 397 650                                 | 68 812                      | 9,3                  | 86 052                   | 11,6                 | 17 240                        | -2,3                 | 66 616                        | 9,0                  | 22 126                   | 3,0                  |

| Jahr                                 | Bevölkerung<br>im Jahres-<br>durchschnitt | Lebendgeborene <sup>1</sup> |                      | Sterbefälle <sup>2</sup> |                      | Geburtenbilanz <sup>1,2</sup> |                      | Eheschließende <sup>1,3</sup> |                      | Geschiedene <sup>4</sup> |                      |
|--------------------------------------|-------------------------------------------|-----------------------------|----------------------|--------------------------|----------------------|-------------------------------|----------------------|-------------------------------|----------------------|--------------------------|----------------------|
|                                      |                                           | absolut                     | je 1 000<br>der Bev. | absolut                  | je 1 000<br>der Bev. | absolut                       | je 1 000<br>der Bev. | absolut                       | je 1 000<br>der Bev. | absolut                  | je 1 000<br>der Bev. |
| <b>Ausländische Staatsangehörige</b> |                                           |                             |                      |                          |                      |                               |                      |                               |                      |                          |                      |
| 2002                                 | 738 363                                   | 9 925                       | 13,4                 | 1 746                    | 2,4                  | 8 179                         | 11,1                 | 11 825                        | 16,0                 | 3 023                    | 4,1                  |
| 2003                                 | 749 927                                   | 9 083                       | 12,1                 | 1 827                    | 2,4                  | 7 256                         | 9,7                  | 13 021                        | 17,4                 | 3 141                    | 4,2                  |
| 2004                                 | 762 491                                   | 9 066                       | 11,9                 | 1 819                    | 2,4                  | 7 247                         | 9,5                  | 14 109                        | 18,5                 | 3 698                    | 4,8                  |
| 2005                                 | 785 871                                   | 9 167                       | 11,7                 | 1 833                    | 2,3                  | 7 334                         | 9,3                  | 13 741                        | 17,5                 | 4 466                    | 5,7                  |
| 2006                                 | 798 225                                   | 9 252                       | 11,6                 | 1 772                    | 2,2                  | 7 480                         | 9,4                  | 10 992                        | 13,8                 | 5 262                    | 6,6                  |
| 2007                                 | 816 678                                   | 9 386                       | 11,5                 | 1 878                    | 2,3                  | 7 508                         | 9,2                  | 10 065                        | 12,3                 | 5 754                    | 7,0                  |
| 2008                                 | 844 580                                   | 10 404                      | 12,3                 | 2 115                    | 2,5                  | 8 289                         | 9,8                  | 9 943                         | 11,8                 | 5 547                    | 6,6                  |
| 2009                                 | 871 046                                   | 11 032                      | 12,7                 | 2 871                    | 3,3                  | 8 161                         | 9,4                  | 10 104                        | 11,6                 | 5 212                    | 6,0                  |
| 2010                                 | 896 846                                   | 11 884                      | 13,3                 | 2 967                    | 3,3                  | 8 917                         | 9,9                  | 10 766                        | 12,0                 | 4 718                    | 5,3                  |
| 2011                                 | 929 530                                   | 12 185                      | 13,1                 | 2 965                    | 3,2                  | 9 220                         | 9,9                  | 10 998                        | 11,8                 | 5 034                    | 5,4                  |
| 2012                                 | 975 193                                   | 13 023                      | 13,4                 | 3 099                    | 3,2                  | 9 924                         | 10,2                 | 11 037                        | 11,3                 | 5 396                    | 5,5                  |
| 2013                                 | 1 033 812                                 | 13 814                      | 13,4                 | 3 465                    | 3,4                  | 10 349                        | 10,0                 | 11 309                        | 10,9                 | 5 239                    | 5,1                  |
| 2014                                 | 1 103 848                                 | 15 240                      | 13,8                 | 3 797                    | 3,4                  | 11 443                        | 10,4                 | 11 714                        | 10,6                 | 5 862                    | 5,3                  |
| 2015                                 | 1 195 126                                 | 15 015                      | 12,6                 | 3 581                    | 3,0                  | 11 434                        | 9,6                  | 16 612                        | 13,9                 | 5 817                    | 4,9                  |
| 2016                                 | 1 307 963                                 | 17 510                      | 13,4                 | 3 861                    | 3,0                  | 13 649                        | 10,4                 | 16 823                        | 12,9                 | 5 958                    | 4,6                  |
| 2017                                 | 1 367 839                                 | 17 835                      | 13,0                 | 4 079                    | 3,0                  | 13 756                        | 10,1                 | 17 107                        | 12,5                 | 6 430                    | 4,7                  |
| 2018                                 | 1 415 444                                 | 17 479                      | 12,3                 | 4 324                    | 3,1                  | 13 155                        | 9,3                  | 17 265                        | 12,2                 | 7 296                    | 5,2                  |
| 2019                                 | 1 460 884                                 | 17 837                      | 12,2                 | 4 458                    | 3,1                  | 13 379                        | 9,2                  | 17 534                        | 12,0                 | 7 327                    | 5,0                  |
| 2020                                 | 1 507 172                                 | 17 199                      | 11,4                 | 5 098                    | 3,4                  | 12 101                        | 8,0                  | 13 402                        | 8,9                  | 6 537                    | 4,3                  |
| 2021                                 | 1 553 890                                 | 17 266                      | 11,1                 | 5 910                    | 3,8                  | 11 356                        | 7,3                  | 15 606                        | 10,0                 | 6 894                    | 4,4                  |

Q: STATISTIK AUSTRIA, Statistik des Bevölkerungsstandes, Statistik der natürlichen Bevölkerungsbewegung, Statistik der Ehescheidungen.

- 1) Ab 2015 inkl. Ereignisse im Ausland von Personen mit Hauptwohnsitz in Österreich.
- 2) Ab 2009 inkl. im Ausland verstorbene Personen mit Hauptwohnsitz in Österreich.
- 3) Ab 2018 inkl. Eheschließungen gleichgeschlechtlicher Paare und ab 2019 inkl. Umwandlungen von eingetragenen Partner:innen-schaften in Ehen.
- 4) Ab 2018 inkl. im Ausland erfolgte Ehescheidungen von Personen mit Hauptwohnsitz in Österreich und ab 2019 inkl. Ehescheidungen gleichgeschlechtlicher Ehen.

## Teil 3: Bevölkerung und Bevölkerungsveränderung 2021 nach demografischen Komponenten, Alter, Geschlecht und Staatsangehörigkeit

Tabelle 3.1

### Bevölkerung, Lebendgeborene, Gestorbene, Eheschließende und Geschiedene 2021 nach Alter, Geschlecht und Staatsangehörigkeit

| Alters-<br>gruppe | Bevölkerung<br>am Jahres-<br>ende | Bevölkerung<br>im Jahres-<br>durchschnitt | Zuzüge<br>aus dem<br>Ausland | Wegzüge<br>in das<br>Ausland | Wanderungssaldo<br>mit dem Ausland |                      | Binnenwanderungen<br>innerhalb Österreichs |                      | Einbürgere-<br>rungen<br>im Inland<br>absolut | Einbürgere-<br>rungsrate <sup>1</sup> |
|-------------------|-----------------------------------|-------------------------------------------|------------------------------|------------------------------|------------------------------------|----------------------|--------------------------------------------|----------------------|-----------------------------------------------|---------------------------------------|
|                   | absolut                           |                                           | absolut                      |                              | absolut                            | je 1 000<br>der Bev. | absolut                                    | je 1 000<br>der Bev. |                                               |                                       |
| <b>Insgesamt</b>  |                                   |                                           |                              |                              |                                    |                      |                                            |                      |                                               |                                       |
| Insgesamt         | 8 978 929                         | 8 951 520                                 | 154 202                      | 101 714                      | 52 488                             | 5,9                  | 782 995                                    | 87,5                 | 9 723                                         | 0,6                                   |
| 0–4 Jahre         | 431 785                           | 432 776                                   | 6 661                        | 4 074                        | 2 587                              | 6,0                  | 53 663                                     | 124,0                | 857                                           | 0,9                                   |
| 5–9 Jahre         | 435 176                           | 430 810                                   | 4 840                        | 3 439                        | 1 401                              | 3,3                  | 34 973                                     | 81,2                 | 939                                           | 1,1                                   |
| 10–14 Jahre       | 424 628                           | 423 855                                   | 4 694                        | 2 411                        | 2 283                              | 5,4                  | 28 506                                     | 67,3                 | 833                                           | 1,1                                   |
| 15–19 Jahre       | 439 205                           | 435 995                                   | 11 479                       | 3 761                        | 7 718                              | 17,7                 | 44 312                                     | 101,6                | 800                                           | 1,1                                   |
| 20–24 Jahre       | 497 571                           | 500 791                                   | 28 660                       | 14 730                       | 13 930                             | 27,8                 | 112 734                                    | 225,1                | 743                                           | 0,7                                   |
| 25–29 Jahre       | 591 572                           | 592 538                                   | 25 916                       | 16 970                       | 8 946                              | 15,1                 | 128 316                                    | 216,6                | 825                                           | 0,5                                   |
| 30–34 Jahre       | 621 628                           | 617 009                                   | 19 167                       | 13 725                       | 5 442                              | 8,8                  | 99 772                                     | 161,7                | 1 212                                         | 0,7                                   |
| 35–39 Jahre       | 615 005                           | 614 462                                   | 13 882                       | 10 085                       | 3 797                              | 6,2                  | 68 607                                     | 111,7                | 1 433                                         | 0,9                                   |
| 40–44 Jahre       | 585 126                           | 577 136                                   | 10 849                       | 8 005                        | 2 844                              | 4,9                  | 46 623                                     | 80,8                 | 948                                           | 0,6                                   |
| 45–49 Jahre       | 592 377                           | 599 923                                   | 8 558                        | 6 568                        | 1 990                              | 3,3                  | 36 006                                     | 60,0                 | 529                                           | 0,4                                   |
| 50–54 Jahre       | 686 858                           | 693 658                                   | 6 855                        | 5 435                        | 1 420                              | 2,0                  | 31 642                                     | 45,6                 | 286                                           | 0,3                                   |
| 55–59 Jahre       | 705 784                           | 702 923                                   | 4 864                        | 3 840                        | 1 024                              | 1,5                  | 25 728                                     | 36,6                 | 144                                           | 0,2                                   |
| 60–64 Jahre       | 606 524                           | 596 595                                   | 3 232                        | 3 116                        | 116                                | 0,2                  | 19 203                                     | 32,2                 | 99                                            | 0,2                                   |
| 65–69 Jahre       | 479 796                           | 470 707                                   | 1 980                        | 2 355                        | -375                               | -0,8                 | 11 795                                     | 25,1                 | 46                                            | 0,1                                   |
| 70–74 Jahre       | 416 222                           | 417 423                                   | 1 174                        | 1 507                        | -333                               | -0,8                 | 8 978                                      | 21,5                 | 18                                            | 0,1                                   |
| 75–79 Jahre       | 325 458                           | 331 200                                   | 654                          | 804                          | -150                               | -0,5                 | 7 844                                      | 23,7                 | 4                                             | 0,0                                   |
| 80–84 Jahre       | 300 886                           | 289 712                                   | 467                          | 523                          | -56                                | -0,2                 | 9 612                                      | 33,2                 | 5                                             | 0,1                                   |
| 85–89 Jahre       | 139 690                           | 140 149                                   | 173                          | 253                          | -80                                | -0,6                 | 7 932                                      | 56,6                 | -                                             | -                                     |
| 90–94 Jahre       | 65 683                            | 65 917                                    | 75                           | 82                           | -7                                 | -0,1                 | 5 107                                      | 77,5                 | 1                                             | 0,1                                   |
| 95 und älter      | 17 955                            | 17 941                                    | 22                           | 31                           | -9                                 | -0,5                 | 1 642                                      | 91,5                 | 1                                             | 0,2                                   |
| <b>Männer</b>     |                                   |                                           |                              |                              |                                    |                      |                                            |                      |                                               |                                       |
| Zusammen          | 4 425 485                         | 4 408 438                                 | 89 914                       | 59 463                       | 30 451                             | 6,9                  | 410 257                                    | 93,1                 | 4 483                                         | 0,6                                   |
| 0–4 Jahre         | 221 746                           | 222 191                                   | 3 358                        | 2 081                        | 1 277                              | 5,7                  | 27 602                                     | 124,2                | 398                                           | 0,8                                   |
| 5–9 Jahre         | 224 192                           | 222 066                                   | 2 505                        | 1 826                        | 679                                | 3,1                  | 17 932                                     | 80,7                 | 499                                           | 1,1                                   |
| 10–14 Jahre       | 218 440                           | 217 593                                   | 2 536                        | 1 237                        | 1 299                              | 6,0                  | 14 610                                     | 67,1                 | 415                                           | 1,0                                   |
| 15–19 Jahre       | 226 051                           | 224 306                                   | 6 454                        | 2 025                        | 4 429                              | 19,7                 | 21 654                                     | 96,5                 | 399                                           | 1,0                                   |
| 20–24 Jahre       | 257 213                           | 258 260                                   | 15 879                       | 7 833                        | 8 046                              | 31,2                 | 57 385                                     | 222,2                | 320                                           | 0,5                                   |
| 25–29 Jahre       | 304 634                           | 304 313                                   | 15 504                       | 9 613                        | 5 891                              | 19,4                 | 68 470                                     | 225,0                | 354                                           | 0,5                                   |
| 30–34 Jahre       | 318 033                           | 315 022                                   | 12 002                       | 8 489                        | 3 513                              | 11,2                 | 55 547                                     | 176,3                | 525                                           | 0,6                                   |
| 35–39 Jahre       | 311 144                           | 310 332                                   | 8 789                        | 6 471                        | 2 318                              | 7,5                  | 38 816                                     | 125,1                | 668                                           | 0,8                                   |
| 40–44 Jahre       | 294 757                           | 290 531                                   | 6 834                        | 5 204                        | 1 630                              | 5,6                  | 26 383                                     | 90,8                 | 408                                           | 0,6                                   |
| 45–49 Jahre       | 293 660                           | 297 325                                   | 5 168                        | 4 272                        | 896                                | 3,0                  | 19 816                                     | 66,6                 | 230                                           | 0,4                                   |
| 50–54 Jahre       | 342 660                           | 346 570                                   | 4 090                        | 3 421                        | 669                                | 1,9                  | 16 851                                     | 48,6                 | 111                                           | 0,2                                   |
| 55–59 Jahre       | 352 557                           | 351 302                                   | 2 793                        | 2 332                        | 461                                | 1,3                  | 13 679                                     | 38,9                 | 70                                            | 0,2                                   |
| 60–64 Jahre       | 298 305                           | 292 668                                   | 1 777                        | 1 741                        | 36                                 | 0,1                  | 10 035                                     | 34,3                 | 42                                            | 0,1                                   |
| 65–69 Jahre       | 227 524                           | 223 241                                   | 1 045                        | 1 339                        | -294                               | -1,3                 | 6 213                                      | 27,8                 | 26                                            | 0,1                                   |
| 70–74 Jahre       | 191 114                           | 191 892                                   | 583                          | 814                          | -231                               | -1,2                 | 4 271                                      | 22,3                 | 11                                            | 0,1                                   |
| 75–79 Jahre       | 142 723                           | 145 063                                   | 306                          | 383                          | -77                                | -0,5                 | 3 311                                      | 22,8                 | 3                                             | 0,0                                   |
| 80–84 Jahre       | 125 567                           | 120 848                                   | 196                          | 239                          | -43                                | -0,4                 | 3 455                                      | 28,6                 | 4                                             | 0,1                                   |
| 85–89 Jahre       | 51 109                            | 51 007                                    | 65                           | 102                          | -37                                | -0,7                 | 2 543                                      | 49,9                 | -                                             | -                                     |
| 90–94 Jahre       | 20 255                            | 20 169                                    | 28                           | 36                           | -8                                 | -0,4                 | 1 341                                      | 66,5                 | -                                             | -                                     |
| 95 und älter      | 3 801                             | 3 739                                     | 2                            | 5                            | -3                                 | -0,8                 | 343                                        | 91,8                 | -                                             | -                                     |

| Alters-<br>gruppe                       | Bevölkerung<br>am Jahres-<br>ende | Bevölkerung<br>im Jahres-<br>durchschnitt | Zuzüge<br>aus dem<br>Ausland | Wegzüge<br>in das<br>Ausland | Wanderungssaldo<br>mit dem Ausland |                      | Binnenwanderungen<br>innerhalb Österreichs |                      | Einbürg-<br>erungen<br>im Inland<br>absolut | Einbürg-<br>erungsrate <sup>1</sup> |
|-----------------------------------------|-----------------------------------|-------------------------------------------|------------------------------|------------------------------|------------------------------------|----------------------|--------------------------------------------|----------------------|---------------------------------------------|-------------------------------------|
|                                         | absolut                           |                                           | absolut                      |                              | absolut                            | je 1 000<br>der Bev. | absolut                                    | je 1 000<br>der Bev. |                                             |                                     |
| <b>Frauen</b>                           |                                   |                                           |                              |                              |                                    |                      |                                            |                      |                                             |                                     |
| Zusammen                                | 4 553 444                         | 4 543 082                                 | 64 288                       | 42 251                       | 22 037                             | 4,9                  | 372 738                                    | 82,0                 | 5 240                                       | 0,7                                 |
| 0–4 Jahre                               | 210 039                           | 210 585                                   | 3 303                        | 1 993                        | 1 310                              | 6,2                  | 26 061                                     | 123,8                | 459                                         | 1,0                                 |
| 5–9 Jahre                               | 210 984                           | 208 744                                   | 2 335                        | 1 613                        | 722                                | 3,5                  | 17 041                                     | 81,6                 | 440                                         | 1,1                                 |
| 10–14 Jahre                             | 206 188                           | 206 262                                   | 2 158                        | 1 174                        | 984                                | 4,8                  | 13 896                                     | 67,4                 | 418                                         | 1,1                                 |
| 15–19 Jahre                             | 213 154                           | 211 689                                   | 5 025                        | 1 736                        | 3 289                              | 15,5                 | 22 658                                     | 107,0                | 401                                         | 1,2                                 |
| 20–24 Jahre                             | 240 358                           | 242 531                                   | 12 781                       | 6 897                        | 5 884                              | 24,3                 | 55 349                                     | 228,2                | 423                                         | 0,8                                 |
| 25–29 Jahre                             | 286 938                           | 288 225                                   | 10 412                       | 7 357                        | 3 055                              | 10,6                 | 59 846                                     | 207,6                | 471                                         | 0,7                                 |
| 30–34 Jahre                             | 303 595                           | 301 987                                   | 7 165                        | 5 236                        | 1 929                              | 6,4                  | 44 225                                     | 146,4                | 687                                         | 0,8                                 |
| 35–39 Jahre                             | 303 861                           | 304 130                                   | 5 093                        | 3 614                        | 1 479                              | 4,9                  | 29 791                                     | 98,0                 | 765                                         | 0,9                                 |
| 40–44 Jahre                             | 290 369                           | 286 605                                   | 4 015                        | 2 801                        | 1 214                              | 4,2                  | 20 240                                     | 70,6                 | 540                                         | 0,7                                 |
| 45–49 Jahre                             | 298 717                           | 302 598                                   | 3 390                        | 2 296                        | 1 094                              | 3,6                  | 16 190                                     | 53,5                 | 299                                         | 0,5                                 |
| 50–54 Jahre                             | 344 198                           | 347 088                                   | 2 765                        | 2 014                        | 751                                | 2,2                  | 14 791                                     | 42,6                 | 175                                         | 0,3                                 |
| 55–59 Jahre                             | 353 227                           | 351 621                                   | 2 071                        | 1 508                        | 563                                | 1,6                  | 12 049                                     | 34,3                 | 74                                          | 0,2                                 |
| 60–64 Jahre                             | 308 219                           | 303 927                                   | 1 455                        | 1 375                        | 80                                 | 0,3                  | 9 168                                      | 30,2                 | 57                                          | 0,2                                 |
| 65–69 Jahre                             | 252 272                           | 247 466                                   | 935                          | 1 016                        | -81                                | -0,3                 | 5 582                                      | 22,6                 | 20                                          | 0,1                                 |
| 70–74 Jahre                             | 225 108                           | 225 531                                   | 591                          | 693                          | -102                               | -0,5                 | 4 707                                      | 20,9                 | 7                                           | 0,0                                 |
| 75–79 Jahre                             | 182 735                           | 186 137                                   | 348                          | 421                          | -73                                | -0,4                 | 4 533                                      | 24,4                 | 1                                           | 0,0                                 |
| 80–84 Jahre                             | 175 319                           | 168 864                                   | 271                          | 284                          | -13                                | -0,1                 | 6 157                                      | 36,5                 | 1                                           | 0,0                                 |
| 85–89 Jahre                             | 88 581                            | 89 142                                    | 108                          | 151                          | -43                                | -0,5                 | 5 389                                      | 60,5                 | -                                           | -                                   |
| 90–94 Jahre                             | 45 428                            | 45 748                                    | 47                           | 46                           | 1                                  | 0,0                  | 3 766                                      | 82,3                 | 1                                           | 0,1                                 |
| 95 und älter                            | 14 154                            | 14 202                                    | 20                           | 26                           | -6                                 | -0,4                 | 1 299                                      | 91,5                 | 1                                           | 0,3                                 |
| <b>Österreichische Staatsangehörige</b> |                                   |                                           |                              |                              |                                    |                      |                                            |                      |                                             |                                     |
| Zusammen                                | 7 392 220                         | 7 397 648                                 | 14 659                       | 17 140                       | -2 481                             | -0,3                 | 506 806                                    | 68,5                 | .                                           | .                                   |
| 0–4 Jahre                               | 340 001                           | 340 974                                   | 1 017                        | 1 011                        | 6                                  | 0,0                  | 36 533                                     | 107,1                | .                                           | .                                   |
| 5–9 Jahre                               | 347 883                           | 345 972                                   | 531                          | 990                          | -459                               | -1,3                 | 22 260                                     | 64,3                 | .                                           | .                                   |
| 10–14 Jahre                             | 344 453                           | 345 322                                   | 492                          | 676                          | -184                               | -0,5                 | 17 412                                     | 50,4                 | .                                           | .                                   |
| 15–19 Jahre                             | 363 449                           | 363 501                                   | 688                          | 746                          | -58                                | -0,2                 | 28 217                                     | 77,6                 | .                                           | .                                   |
| 20–24 Jahre                             | 382 034                           | 388 649                                   | 1 327                        | 1 781                        | -454                               | -1,2                 | 72 584                                     | 186,8                | .                                           | .                                   |
| 25–29 Jahre                             | 438 184                           | 441 974                                   | 1 774                        | 2 550                        | -776                               | -1,8                 | 82 348                                     | 186,3                | .                                           | .                                   |
| 30–34 Jahre                             | 449 832                           | 446 896                                   | 1 827                        | 2 020                        | -193                               | -0,4                 | 60 090                                     | 134,5                | .                                           | .                                   |
| 35–39 Jahre                             | 448 364                           | 450 298                                   | 1 298                        | 1 583                        | -285                               | -0,6                 | 39 528                                     | 87,8                 | .                                           | .                                   |
| 40–44 Jahre                             | 434 960                           | 430 327                                   | 1 040                        | 1 165                        | -125                               | -0,3                 | 25 801                                     | 60,0                 | .                                           | .                                   |
| 45–49 Jahre                             | 466 291                           | 476 737                                   | 944                          | 940                          | 4                                  | 0,0                  | 21 131                                     | 44,3                 | .                                           | .                                   |
| 50–54 Jahre                             | 579 571                           | 588 831                                   | 940                          | 982                          | -42                                | -0,1                 | 21 115                                     | 35,9                 | .                                           | .                                   |
| 55–59 Jahre                             | 619 922                           | 619 634                                   | 927                          | 816                          | 111                                | 0,2                  | 18 462                                     | 29,8                 | .                                           | .                                   |
| 60–64 Jahre                             | 545 919                           | 537 431                                   | 770                          | 643                          | 127                                | 0,2                  | 14 506                                     | 27,0                 | .                                           | .                                   |
| 65–69 Jahre                             | 432 815                           | 424 410                                   | 487                          | 489                          | -2                                 | -0,0                 | 8 877                                      | 20,9                 | .                                           | .                                   |
| 70–74 Jahre                             | 382 980                           | 384 930                                   | 293                          | 312                          | -19                                | -0,0                 | 7 301                                      | 19,0                 | .                                           | .                                   |
| 75–79 Jahre                             | 307 816                           | 313 976                                   | 145                          | 204                          | -59                                | -0,2                 | 7 094                                      | 22,6                 | .                                           | .                                   |
| 80–84 Jahre                             | 290 555                           | 279 767                                   | 98                           | 143                          | -45                                | -0,2                 | 9 175                                      | 32,8                 | .                                           | .                                   |
| 85–89 Jahre                             | 135 464                           | 136 059                                   | 36                           | 51                           | -15                                | -0,1                 | 7 739                                      | 56,9                 | .                                           | .                                   |
| 90–94 Jahre                             | 64 225                            | 64 478                                    | 17                           | 25                           | -8                                 | -0,1                 | 5 022                                      | 77,9                 | .                                           | .                                   |
| 95 und älter                            | 17 502                            | 17 482                                    | 8                            | 13                           | -5                                 | -0,3                 | 1 611                                      | 92,2                 | .                                           | .                                   |

| Alters-<br>gruppe                    | Bevölkerung<br>am Jahres-<br>ende | Bevölkerung<br>im Jahres-<br>durchschnitt | Zuzüge<br>aus dem<br>Ausland | Wegzüge<br>in das<br>Ausland | Wanderungssaldo<br>mit dem Ausland |                      | Binnenwanderungen<br>innerhalb Österreichs |                      | Einbürge-<br>rungen<br>im Inland<br>absolut | Einbürge-<br>rungsrate <sup>1</sup> |
|--------------------------------------|-----------------------------------|-------------------------------------------|------------------------------|------------------------------|------------------------------------|----------------------|--------------------------------------------|----------------------|---------------------------------------------|-------------------------------------|
|                                      | absolut                           |                                           | absolut                      |                              | absolut                            | je 1 000<br>der Bev. | absolut                                    | je 1 000<br>der Bev. |                                             |                                     |
| <b>Ausländische Staatsangehörige</b> |                                   |                                           |                              |                              |                                    |                      |                                            |                      |                                             |                                     |
| Zusammen                             | 1 586 709                         | 1 553 872                                 | 139 543                      | 84 574                       | 54 969                             | 35,4                 | 276 189                                    | 177,7                | 9 723                                       | 0,6                                 |
| 0–4 Jahre                            | 91 784                            | 91 802                                    | 5 644                        | 3 063                        | 2 581                              | 28,1                 | 17 130                                     | 186,6                | 857                                         | 0,9                                 |
| 5–9 Jahre                            | 87 293                            | 84 838                                    | 4 309                        | 2 449                        | 1 860                              | 21,9                 | 12 713                                     | 149,8                | 939                                         | 1,1                                 |
| 10–14 Jahre                          | 80 175                            | 78 533                                    | 4 202                        | 1 735                        | 2 467                              | 31,4                 | 11 094                                     | 141,3                | 833                                         | 1,1                                 |
| 15–19 Jahre                          | 75 756                            | 72 494                                    | 10 791                       | 3 015                        | 7 776                              | 107,3                | 16 095                                     | 222,0                | 800                                         | 1,1                                 |
| 20–24 Jahre                          | 115 537                           | 112 142                                   | 27 333                       | 12 949                       | 14 384                             | 128,3                | 40 150                                     | 358,0                | 743                                         | 0,7                                 |
| 25–29 Jahre                          | 153 388                           | 150 564                                   | 24 142                       | 14 420                       | 9 722                              | 64,6                 | 45 968                                     | 305,3                | 825                                         | 0,5                                 |
| 30–34 Jahre                          | 171 796                           | 170 113                                   | 17 340                       | 11 705                       | 5 635                              | 33,1                 | 39 682                                     | 233,3                | 1 212                                       | 0,7                                 |
| 35–39 Jahre                          | 166 641                           | 164 164                                   | 12 584                       | 8 502                        | 4 082                              | 24,9                 | 29 079                                     | 177,1                | 1 433                                       | 0,9                                 |
| 40–44 Jahre                          | 150 166                           | 146 809                                   | 9 809                        | 6 840                        | 2 969                              | 20,2                 | 20 822                                     | 141,8                | 948                                         | 0,6                                 |
| 45–49 Jahre                          | 126 086                           | 123 186                                   | 7 614                        | 5 628                        | 1 986                              | 16,1                 | 14 875                                     | 120,8                | 529                                         | 0,4                                 |
| 50–54 Jahre                          | 107 287                           | 104 827                                   | 5 915                        | 4 453                        | 1 462                              | 13,9                 | 10 527                                     | 100,4                | 286                                         | 0,3                                 |
| 55–59 Jahre                          | 85 862                            | 83 289                                    | 3 937                        | 3 024                        | 913                                | 11,0                 | 7 266                                      | 87,2                 | 144                                         | 0,2                                 |
| 60–64 Jahre                          | 60 605                            | 59 164                                    | 2 462                        | 2 473                        | -11                                | -0,2                 | 4 697                                      | 79,4                 | 99                                          | 0,2                                 |
| 65–69 Jahre                          | 46 981                            | 46 297                                    | 1 493                        | 1 866                        | -373                               | -8,1                 | 2 918                                      | 63,0                 | 46                                          | 0,1                                 |
| 70–74 Jahre                          | 33 242                            | 32 493                                    | 881                          | 1 195                        | -314                               | -9,7                 | 1 677                                      | 51,6                 | 18                                          | 0,1                                 |
| 75–79 Jahre                          | 17 642                            | 17 224                                    | 509                          | 600                          | -91                                | -5,3                 | 750                                        | 43,5                 | 4                                           | 0,0                                 |
| 80–84 Jahre                          | 10 331                            | 9 945                                     | 369                          | 380                          | -11                                | -1,1                 | 437                                        | 43,9                 | 5                                           | 0,1                                 |
| 85–89 Jahre                          | 4 226                             | 4 090                                     | 137                          | 202                          | -65                                | -15,9                | 193                                        | 47,2                 | -                                           | -                                   |
| 90–94 Jahre                          | 1 458                             | 1 439                                     | 58                           | 57                           | 1                                  | 0,7                  | 85                                         | 59,2                 | 1                                           | 0,1                                 |
| 95 und älter                         | 453                               | 459                                       | 14                           | 18                           | -4                                 | -8,7                 | 31                                         | 67,3                 | 1                                           | 0,2                                 |

Q: STATISTIK AUSTRIA, Statistik des Bevölkerungsstandes, Statistik der natürlichen Bevölkerungsbewegung, Wanderungsstatistik, Statistik der Einbürgerungen, Statistik der Ehescheidungen.

1) Einbürgerungen je 100 in Österreich lebende nichtösterreichische Staatsangehörige.

Tabelle 3.2

**Bevölkerung, Lebendgeborene, Gestorbene, Eheschließende und Geschiedene 2021  
nach Alter, Geschlecht und Staatsangehörigkeit**

| Alters-<br>gruppe | Bevölke-<br>rung im<br>Jahres-<br>durch-<br>schnitt | Lebend-<br>geborene<br>n. Alter der<br>Mutter <sup>1,2</sup><br>absolut | Gestorbene <sup>2</sup> |                      |                    |                      | Ehe-<br>schließende <sup>2,3</sup> |                      | Erst-Ehe-<br>schließende <sup>2,3</sup> |                      | Geschiedene <sup>2,3</sup> |                      |
|-------------------|-----------------------------------------------------|-------------------------------------------------------------------------|-------------------------|----------------------|--------------------|----------------------|------------------------------------|----------------------|-----------------------------------------|----------------------|----------------------------|----------------------|
|                   |                                                     |                                                                         | zusammen                |                      | dar.: Verheiratete |                      | absolut                            | je 1 000<br>der Bev. | absolut                                 | je 1 000<br>der Bev. | absolut                    | je 1 000<br>der Bev. |
|                   |                                                     |                                                                         | absolut                 | je 1 000<br>der Bev. | absolut            | je 1 000<br>der Bev. |                                    |                      |                                         |                      |                            |                      |
| <b>Insgesamt</b>  |                                                     |                                                                         |                         |                      |                    |                      |                                    |                      |                                         |                      |                            |                      |
| Insgesamt         | 8 951 520                                           | 86 078                                                                  | 91 962                  | 10,3                 | 36 329             | 4,1                  | 82 222                             | 9,2                  | 65 755                                  | 7,3                  | 29 020                     | 3,2                  |
| 0–4 Jahre         | 432 776                                             | -                                                                       | 280                     | 0,6                  | -                  | -                    | -                                  | -                    | -                                       | -                    | -                          | -                    |
| 5–9 Jahre         | 430 810                                             | -                                                                       | 25                      | 0,1                  | -                  | -                    | -                                  | -                    | -                                       | -                    | -                          | -                    |
| 10–14 Jahre       | 423 855                                             | 6                                                                       | 29                      | 0,1                  | -                  | -                    | -                                  | -                    | -                                       | -                    | -                          | -                    |
| 15–19 Jahre       | 435 995                                             | 881                                                                     | 131                     | 0,3                  | -                  | -                    | 457                                | 1,0                  | 454                                     | 1,0                  | 13                         | 0,0                  |
| 20–24 Jahre       | 500 791                                             | 7 966                                                                   | 195                     | 0,4                  | 7                  | 0,0                  | 6 616                              | 13,2                 | 6 546                                   | 13,1                 | 524                        | 1,0                  |
| 25–29 Jahre       | 592 538                                             | 24 756                                                                  | 229                     | 0,4                  | 22                 | 0,0                  | 17 682                             | 29,8                 | 17 247                                  | 29,1                 | 2 055                      | 3,5                  |
| 30–34 Jahre       | 617 009                                             | 31 025                                                                  | 327                     | 0,5                  | 67                 | 0,1                  | 19 962                             | 32,4                 | 18 847                                  | 30,5                 | 3 595                      | 5,8                  |
| 35–39 Jahre       | 614 462                                             | 17 602                                                                  | 456                     | 0,7                  | 127                | 0,2                  | 12 315                             | 20,0                 | 10 573                                  | 17,2                 | 4 605                      | 7,5                  |
| 40–44 Jahre       | 577 136                                             | 3 639                                                                   | 609                     | 1,1                  | 206                | 0,4                  | 7 030                              | 12,2                 | 5 052                                   | 8,8                  | 4 483                      | 7,8                  |
| 45–49 Jahre       | 599 923                                             | 191                                                                     | 1 043                   | 1,7                  | 374                | 0,6                  | 5 195                              | 8,7                  | 2 861                                   | 4,8                  | 4 529                      | 7,5                  |
| 50–54 Jahre       | 693 658                                             | 9                                                                       | 2 012                   | 2,9                  | 822                | 1,2                  | 5 097                              | 7,3                  | 2 156                                   | 3,1                  | 4 047                      | 5,8                  |
| 55–59 Jahre       | 702 923                                             | 2                                                                       | 3 266                   | 4,6                  | 1 438              | 2,0                  | 4 052                              | 5,8                  | 1 251                                   | 1,8                  | 2 775                      | 3,9                  |
| 60–64 Jahre       | 596 595                                             | 1                                                                       | 4 859                   | 8,1                  | 2 376              | 4,0                  | 2 255                              | 3,8                  | 512                                     | 0,9                  | 1 392                      | 2,3                  |
| 65–69 Jahre       | 470 707                                             | -                                                                       | 6 159                   | 13,1                 | 3 239              | 6,9                  | 851                                | 1,8                  | 149                                     | 0,3                  | 585                        | 1,2                  |
| 70–74 Jahre       | 417 423                                             | -                                                                       | 8 850                   | 21,2                 | 4 800              | 11,5                 | 400                                | 1,0                  | 60                                      | 0,1                  | 262                        | 0,6                  |
| 75–79 Jahre       | 331 200                                             | -                                                                       | 11 266                  | 34,0                 | 5 896              | 17,8                 | 190                                | 0,6                  | 29                                      | 0,1                  | 104                        | 0,3                  |
| 80–84 Jahre       | 289 712                                             | -                                                                       | 15 924                  | 55,0                 | 7 552              | 26,1                 | 94                                 | 0,3                  | 17                                      | 0,1                  | 44                         | 0,2                  |
| 85–89 Jahre       | 140 149                                             | -                                                                       | 15 884                  | 113,3                | 5 554              | 39,6                 | 20                                 | 0,1                  | 1                                       | 0,0                  | 7                          | 0,0                  |
| 90–94 Jahre       | 65 917                                              | -                                                                       | 13 838                  | 209,9                | 3 061              | 46,4                 | 5                                  | 0,1                  | -                                       | -                    | -                          | -                    |
| 95 und älter      | 17 941                                              | -                                                                       | 6 580                   | 366,8                | 788                | 43,9                 | 1                                  | 0,1                  | -                                       | -                    | -                          | -                    |
| <b>Männer</b>     |                                                     |                                                                         |                         |                      |                    |                      |                                    |                      |                                         |                      |                            |                      |
| Zusammen          | 4 408 438                                           | 44 237                                                                  | 46 010                  | 10,4                 | 25 331             | 5,7                  | 41 007                             | 9,3                  | 32 630                                  | 7,4                  | 14 487                     | 3,3                  |
| 0–4 Jahre         | 222 191                                             | -                                                                       | 148                     | 0,7                  | -                  | -                    | -                                  | -                    | -                                       | -                    | -                          | -                    |
| 5–9 Jahre         | 222 066                                             | -                                                                       | 11                      | 0,0                  | -                  | -                    | -                                  | -                    | -                                       | -                    | -                          | -                    |
| 10–14 Jahre       | 217 593                                             | 4                                                                       | 18                      | 0,1                  | -                  | -                    | -                                  | -                    | -                                       | -                    | -                          | -                    |
| 15–19 Jahre       | 224 306                                             | 437                                                                     | 96                      | 0,4                  | -                  | -                    | 91                                 | 0,4                  | 91                                      | 0,4                  | 4                          | 0,0                  |
| 20–24 Jahre       | 258 260                                             | 4 142                                                                   | 158                     | 0,6                  | 5                  | 0,0                  | 2 334                              | 9,0                  | 2 315                                   | 9,0                  | 156                        | 0,6                  |
| 25–29 Jahre       | 304 313                                             | 12 646                                                                  | 168                     | 0,6                  | 15                 | 0,0                  | 7 706                              | 25,3                 | 7 556                                   | 24,8                 | 818                        | 2,7                  |
| 30–34 Jahre       | 315 022                                             | 16 039                                                                  | 232                     | 0,7                  | 42                 | 0,1                  | 10 124                             | 32,1                 | 9 722                                   | 30,9                 | 1 570                      | 5,0                  |
| 35–39 Jahre       | 310 332                                             | 9 031                                                                   | 316                     | 1,0                  | 75                 | 0,2                  | 6 590                              | 21,2                 | 5 863                                   | 18,9                 | 2 163                      | 7,0                  |
| 40–44 Jahre       | 290 531                                             | 1 833                                                                   | 393                     | 1,4                  | 119                | 0,4                  | 3 814                              | 13,1                 | 2 900                                   | 10,0                 | 2 174                      | 7,5                  |
| 45–49 Jahre       | 297 325                                             | 102                                                                     | 671                     | 2,3                  | 208                | 0,7                  | 2 793                              | 9,4                  | 1 661                                   | 5,6                  | 2 244                      | 7,5                  |
| 50–54 Jahre       | 346 570                                             | 3                                                                       | 1 300                   | 3,8                  | 487                | 1,4                  | 2 679                              | 7,7                  | 1 262                                   | 3,6                  | 2 168                      | 6,3                  |
| 55–59 Jahre       | 351 302                                             | -                                                                       | 2 210                   | 6,3                  | 955                | 2,7                  | 2 329                              | 6,6                  | 760                                     | 2,2                  | 1 639                      | 4,7                  |
| 60–64 Jahre       | 292 668                                             | -                                                                       | 3 198                   | 10,9                 | 1 603              | 5,5                  | 1 465                              | 5,0                  | 340                                     | 1,2                  | 881                        | 3,0                  |
| 65–69 Jahre       | 223 241                                             | -                                                                       | 3 896                   | 17,5                 | 2 195              | 9,8                  | 570                                | 2,6                  | 88                                      | 0,4                  | 375                        | 1,7                  |
| 70–74 Jahre       | 191 892                                             | -                                                                       | 5 332                   | 27,8                 | 3 328              | 17,3                 | 268                                | 1,4                  | 38                                      | 0,2                  | 180                        | 0,9                  |
| 75–79 Jahre       | 145 063                                             | -                                                                       | 6 440                   | 44,4                 | 4 163              | 28,7                 | 141                                | 1,0                  | 20                                      | 0,1                  | 79                         | 0,5                  |
| 80–84 Jahre       | 120 848                                             | -                                                                       | 8 259                   | 68,3                 | 5 398              | 44,7                 | 78                                 | 0,6                  | 13                                      | 0,1                  | 29                         | 0,2                  |
| 85–89 Jahre       | 51 007                                              | -                                                                       | 6 861                   | 134,5                | 4 029              | 79,0                 | 19                                 | 0,4                  | 1                                       | 0,0                  | 7                          | 0,1                  |
| 90–94 Jahre       | 20 169                                              | -                                                                       | 4 762                   | 236,1                | 2 205              | 109,3                | 5                                  | 0,2                  | -                                       | -                    | -                          | -                    |
| 95 und älter      | 3 739                                               | -                                                                       | 1 541                   | 412,3                | 504                | 134,8                | 1                                  | 0,3                  | -                                       | -                    | -                          | -                    |

| Altersgruppe                            | Bevölkerung im Jahresdurchschnitt | Lebendgeborene n. Alter der Mutter <sup>1,2</sup> absolut | Gestorbene <sup>2</sup> |                   |                    |                   | Eheschließende <sup>2,3</sup> |                   | Erst-Eheschließende <sup>2,3</sup> |                   | Geschiedene <sup>2,3</sup> |                   |
|-----------------------------------------|-----------------------------------|-----------------------------------------------------------|-------------------------|-------------------|--------------------|-------------------|-------------------------------|-------------------|------------------------------------|-------------------|----------------------------|-------------------|
|                                         |                                   |                                                           | zusammen                |                   | dar.: Verheiratete |                   | absolut                       | je 1 000 der Bev. | absolut                            | je 1 000 der Bev. | absolut                    | je 1 000 der Bev. |
|                                         |                                   |                                                           | absolut                 | je 1 000 der Bev. | absolut            | je 1 000 der Bev. |                               |                   |                                    |                   |                            |                   |
| <b>Frauen</b>                           |                                   |                                                           |                         |                   |                    |                   |                               |                   |                                    |                   |                            |                   |
| Zusammen                                | 4 543 082                         | 41 841                                                    | 45 952                  | 10,1              | 10 998             | 2,4               | 41 215                        | 9,1               | 33 125                             | 7,3               | 14 533                     | 3,2               |
| 0–4 Jahre                               | 210 585                           | -                                                         | 132                     | 0,6               | -                  | -                 | -                             | -                 | -                                  | -                 | -                          | -                 |
| 5–9 Jahre                               | 208 744                           | -                                                         | 14                      | 0,1               | -                  | -                 | -                             | -                 | -                                  | -                 | -                          | -                 |
| 10–14 Jahre                             | 206 262                           | 2                                                         | 11                      | 0,1               | -                  | -                 | -                             | -                 | -                                  | -                 | -                          | -                 |
| 15–19 Jahre                             | 211 689                           | 444                                                       | 35                      | 0,2               | -                  | -                 | 366                           | 1,7               | 363                                | 1,7               | 9                          | 0,0               |
| 20–24 Jahre                             | 242 531                           | 3 824                                                     | 37                      | 0,2               | 2                  | 0,0               | 4 282                         | 17,7              | 4 231                              | 17,4              | 368                        | 1,5               |
| 25–29 Jahre                             | 288 225                           | 12 110                                                    | 61                      | 0,2               | 7                  | 0,0               | 9 976                         | 34,6              | 9 691                              | 33,6              | 1 237                      | 4,3               |
| 30–34 Jahre                             | 301 987                           | 14 986                                                    | 95                      | 0,3               | 25                 | 0,1               | 9 838                         | 32,6              | 9 125                              | 30,2              | 2 025                      | 6,7               |
| 35–39 Jahre                             | 304 130                           | 8 571                                                     | 140                     | 0,5               | 52                 | 0,2               | 5 725                         | 18,8              | 4 710                              | 15,5              | 2 442                      | 8,0               |
| 40–44 Jahre                             | 286 605                           | 1 806                                                     | 216                     | 0,8               | 87                 | 0,3               | 3 216                         | 11,2              | 2 152                              | 7,5               | 2 309                      | 8,1               |
| 45–49 Jahre                             | 302 598                           | 89                                                        | 372                     | 1,2               | 166                | 0,5               | 2 402                         | 7,9               | 1 200                              | 4,0               | 2 285                      | 7,6               |
| 50–54 Jahre                             | 347 088                           | 6                                                         | 712                     | 2,1               | 335                | 1,0               | 2 418                         | 7,0               | 894                                | 2,6               | 1 879                      | 5,4               |
| 55–59 Jahre                             | 351 621                           | 2                                                         | 1 056                   | 3,0               | 483                | 1,4               | 1 723                         | 4,9               | 491                                | 1,4               | 1 136                      | 3,2               |
| 60–64 Jahre                             | 303 927                           | 1                                                         | 1 661                   | 5,5               | 773                | 2,5               | 790                           | 2,6               | 172                                | 0,6               | 511                        | 1,7               |
| 65–69 Jahre                             | 247 466                           | -                                                         | 2 263                   | 9,1               | 1 044              | 4,2               | 281                           | 1,1               | 61                                 | 0,2               | 210                        | 0,8               |
| 70–74 Jahre                             | 225 531                           | -                                                         | 3 518                   | 15,6              | 1 472              | 6,5               | 132                           | 0,6               | 22                                 | 0,1               | 82                         | 0,4               |
| 75–79 Jahre                             | 186 137                           | -                                                         | 4 826                   | 25,9              | 1 733              | 9,3               | 49                            | 0,3               | 9                                  | 0,0               | 25                         | 0,1               |
| 80–84 Jahre                             | 168 864                           | -                                                         | 7 665                   | 45,4              | 2 154              | 12,8              | 16                            | 0,1               | 4                                  | 0,0               | 15                         | 0,1               |
| 85–89 Jahre                             | 89 142                            | -                                                         | 9 023                   | 101,2             | 1 525              | 17,1              | 1                             | 0,0               | -                                  | -                 | -                          | -                 |
| 90–94 Jahre                             | 45 748                            | -                                                         | 9 076                   | 198,4             | 856                | 18,7              | -                             | -                 | -                                  | -                 | -                          | -                 |
| 95 und älter                            | 14 202                            | -                                                         | 5 039                   | 354,8             | 284                | 20,0              | -                             | -                 | -                                  | -                 | -                          | -                 |
| <b>Österreichische Staatsangehörige</b> |                                   |                                                           |                         |                   |                    |                   |                               |                   |                                    |                   |                            |                   |
| Zusammen                                | 7 397 648                         | 60 645                                                    | 86 052                  | 11,6              | 33 486             | 4,5               | 66 616                        | 9,0               | 53 243                             | 7,2               | 22 126                     | 3,0               |
| 0–4 Jahre                               | 340 974                           | -                                                         | 203                     | 0,6               | -                  | -                 | -                             | -                 | -                                  | -                 | -                          | -                 |
| 5–9 Jahre                               | 345 972                           | -                                                         | 16                      | 0,0               | -                  | -                 | -                             | -                 | -                                  | -                 | -                          | -                 |
| 10–14 Jahre                             | 345 322                           | 4                                                         | 23                      | 0,1               | -                  | -                 | -                             | -                 | -                                  | -                 | -                          | -                 |
| 15–19 Jahre                             | 363 501                           | 498                                                       | 111                     | 0,3               | -                  | -                 | 230                           | 0,6               | 228                                | 0,6               | 11                         | 0,0               |
| 20–24 Jahre                             | 388 649                           | 4 583                                                     | 162                     | 0,4               | 4                  | 0,0               | 4 124                         | 10,6              | 4 090                              | 10,5              | 326                        | 0,8               |
| 25–29 Jahre                             | 441 974                           | 17 412                                                    | 195                     | 0,4               | 12                 | 0,0               | 13 991                        | 31,7              | 13 752                             | 31,1              | 1 209                      | 2,7               |
| 30–34 Jahre                             | 446 896                           | 22 932                                                    | 252                     | 0,6               | 41                 | 0,1               | 16 380                        | 36,7              | 15 685                             | 35,1              | 2 354                      | 5,3               |
| 35–39 Jahre                             | 450 298                           | 12 630                                                    | 330                     | 0,7               | 78                 | 0,2               | 10 110                        | 22,5              | 8 906                              | 19,8              | 3 273                      | 7,3               |
| 40–44 Jahre                             | 430 327                           | 2 441                                                     | 462                     | 1,1               | 138                | 0,3               | 5 762                         | 13,4              | 4 293                              | 10,0              | 3 310                      | 7,7               |
| 45–49 Jahre                             | 476 737                           | 134                                                       | 837                     | 1,8               | 279                | 0,6               | 4 400                         | 9,2               | 2 510                              | 5,3               | 3 646                      | 7,6               |
| 50–54 Jahre                             | 588 831                           | 8                                                         | 1 683                   | 2,9               | 652                | 1,1               | 4 466                         | 7,6               | 1 922                              | 3,3               | 3 454                      | 5,9               |
| 55–59 Jahre                             | 619 634                           | 2                                                         | 2 852                   | 4,6               | 1 213              | 2,0               | 3 669                         | 5,9               | 1 157                              | 1,9               | 2 413                      | 3,9               |
| 60–64 Jahre                             | 537 431                           | 1                                                         | 4 349                   | 8,1               | 2 084              | 3,9               | 2 084                         | 3,9               | 473                                | 0,9               | 1 233                      | 2,3               |
| 65–69 Jahre                             | 424 410                           | -                                                         | 5 383                   | 12,7              | 2 782              | 6,6               | 764                           | 1,8               | 132                                | 0,3               | 525                        | 1,2               |
| 70–74 Jahre                             | 384 930                           | -                                                         | 7 964                   | 20,7              | 4 255              | 11,1              | 363                           | 0,9               | 54                                 | 0,1               | 237                        | 0,6               |
| 75–79 Jahre                             | 313 976                           | -                                                         | 10 512                  | 33,5              | 5 504              | 17,5              | 168                           | 0,5               | 26                                 | 0,1               | 86                         | 0,3               |
| 80–84 Jahre                             | 279 767                           | -                                                         | 15 253                  | 54,5              | 7 247              | 25,9              | 80                            | 0,3               | 14                                 | 0,1               | 42                         | 0,2               |
| 85–89 Jahre                             | 136 059                           | -                                                         | 15 447                  | 113,5             | 5 412              | 39,8              | 20                            | 0,1               | 1                                  | 0,0               | 7                          | 0,1               |
| 90–94 Jahre                             | 64 478                            | -                                                         | 13 573                  | 210,5             | 3 009              | 46,7              | 4                             | 0,1               | -                                  | -                 | -                          | -                 |
| 95 und älter                            | 17 482                            | -                                                         | 6 445                   | 368,7             | 776                | 44,4              | 1                             | 0,1               | -                                  | -                 | -                          | -                 |



| Altersgruppe                         | Bevölkerung im Jahresdurchschnitt | Lebendgeborene n. Alter der Mutter <sup>1,2</sup> absolut | Gestorbene <sup>2</sup> |                   |                    |                   | Eheschließende <sup>2,3</sup> |                   | Erst-Eheschließende <sup>2,3</sup> |                   | Geschiedene <sup>2,3</sup> |                   |
|--------------------------------------|-----------------------------------|-----------------------------------------------------------|-------------------------|-------------------|--------------------|-------------------|-------------------------------|-------------------|------------------------------------|-------------------|----------------------------|-------------------|
|                                      |                                   |                                                           | zusammen                |                   | dar.: Verheiratete |                   | absolut                       | je 1 000 der Bev. | absolut                            | je 1 000 der Bev. | absolut                    | je 1 000 der Bev. |
|                                      |                                   |                                                           | absolut                 | je 1 000 der Bev. | absolut            | je 1 000 der Bev. |                               |                   |                                    |                   |                            |                   |
| <b>Ausländische Staatsangehörige</b> |                                   |                                                           |                         |                   |                    |                   |                               |                   |                                    |                   |                            |                   |
| Zusammen                             | 1 553 872                         | 25 433                                                    | 5 910                   | 3,8               | 2 843              | 1,8               | 15 606                        | 10,0              | 12 512                             | 8,1               | 6 894                      | 4,4               |
| 0–4 Jahre                            | 91 802                            | -                                                         | 77                      | 0,8               | -                  | -                 | -                             | -                 | -                                  | -                 | -                          | -                 |
| 5–9 Jahre                            | 84 838                            | -                                                         | 9                       | 0,1               | -                  | -                 | -                             | -                 | -                                  | -                 | -                          | -                 |
| 10–14 Jahre                          | 78 533                            | 2                                                         | 6                       | 0,1               | -                  | -                 | -                             | -                 | -                                  | -                 | -                          | -                 |
| 15–19 Jahre                          | 72 494                            | 383                                                       | 20                      | 0,3               | -                  | -                 | 227                           | 3,1               | 226                                | 3,1               | 2                          | 0,0               |
| 20–24 Jahre                          | 112 142                           | 3 383                                                     | 33                      | 0,3               | 3                  | 0,0               | 2 492                         | 22,2              | 2 456                              | 21,9              | 198                        | 1,8               |
| 25–29 Jahre                          | 150 564                           | 7 344                                                     | 34                      | 0,2               | 10                 | 0,1               | 3 691                         | 24,5              | 3 495                              | 23,2              | 846                        | 5,6               |
| 30–34 Jahre                          | 170 113                           | 8 093                                                     | 75                      | 0,4               | 26                 | 0,2               | 3 582                         | 21,1              | 3 162                              | 18,6              | 1 241                      | 7,3               |
| 35–39 Jahre                          | 164 164                           | 4 972                                                     | 126                     | 0,8               | 49                 | 0,3               | 2 205                         | 13,4              | 1 667                              | 10,2              | 1 332                      | 8,1               |
| 40–44 Jahre                          | 146 809                           | 1 198                                                     | 147                     | 1,0               | 68                 | 0,5               | 1 268                         | 8,6               | 759                                | 5,2               | 1 173                      | 8,0               |
| 45–49 Jahre                          | 123 186                           | 57                                                        | 206                     | 1,7               | 95                 | 0,8               | 795                           | 6,5               | 351                                | 2,8               | 883                        | 7,2               |
| 50–54 Jahre                          | 104 827                           | 1                                                         | 329                     | 3,1               | 170                | 1,6               | 631                           | 6,0               | 234                                | 2,2               | 593                        | 5,7               |
| 55–59 Jahre                          | 83 289                            | -                                                         | 414                     | 5,0               | 225                | 2,7               | 383                           | 4,6               | 94                                 | 1,1               | 362                        | 4,3               |
| 60–64 Jahre                          | 59 164                            | -                                                         | 510                     | 8,6               | 292                | 4,9               | 171                           | 2,9               | 39                                 | 0,7               | 159                        | 2,7               |
| 65–69 Jahre                          | 46 297                            | -                                                         | 776                     | 16,8              | 457                | 9,9               | 87                            | 1,9               | 17                                 | 0,4               | 60                         | 1,3               |
| 70–74 Jahre                          | 32 493                            | -                                                         | 886                     | 27,3              | 545                | 16,8              | 37                            | 1,1               | 6                                  | 0,2               | 25                         | 0,8               |
| 75–79 Jahre                          | 17 224                            | -                                                         | 754                     | 43,8              | 392                | 22,8              | 22                            | 1,3               | 3                                  | 0,2               | 18                         | 1,0               |
| 80–84 Jahre                          | 9 945                             | -                                                         | 671                     | 67,4              | 305                | 30,7              | 14                            | 1,4               | 3                                  | 0,3               | 2                          | 0,2               |
| 85–89 Jahre                          | 4 090                             | -                                                         | 437                     | 106,9             | 142                | 34,7              | -                             | -                 | -                                  | -                 | -                          | -                 |
| 90–94 Jahre                          | 1 439                             | -                                                         | 265                     | 184,6             | 52                 | 36,2              | 1                             | 0,7               | -                                  | -                 | -                          | -                 |
| 95 und älter                         | 459                               | -                                                         | 135                     | 293,2             | 12                 | 26,1              | -                             | -                 | -                                  | -                 | -                          | -                 |

Q: STATISTIK AUSTRIA, Statistik des Bevölkerungsstandes, Statistik der natürlichen Bevölkerungsbewegung, Statistik der Ehescheidungen.

- 1) Die Zahl der Lebendgeborenen bezieht sich auf das Alter der Mutter bei der Geburt, wird aber nach den Merkmalsausprägungen Geschlecht und Staatsangehörigkeit des Kindes dargestellt.
- 2) Inkl. Ereignisse im Ausland von Personen mit Hauptwohnsitz in Österreich.
- 3) Inkl. Eheschließungen (inkl. Umwandlungen eingetragener Partner:innen in Ehen) und Ehescheidungen gleichgeschlechtlicher Paare sowie Begründungen und Auflösungen verschiedengeschlechtlicher eingetragener Partner:innen.

## Teil 4: Bevölkerung und Bevölkerungsveränderung 2021 nach demographischen Komponenten und Gebietseinheiten

Tabelle 4.1

### Bevölkerung und Bevölkerungsveränderung nach NUTS-1-Regionen und demographischen Komponenten 2021

| Merkmal                                                        | AT<br>Österreich | AT1<br>Ostösterreich | AT2<br>Südösterreich | AT3<br>Westösterreich |
|----------------------------------------------------------------|------------------|----------------------|----------------------|-----------------------|
| <b>Bevölkerungsstand und -veränderung</b>                      |                  |                      |                      |                       |
| Bevölkerung am 01.01.2021                                      | 8 932 664        | 3 907 838            | 1 809 166            | 3 215 660             |
| Bevölkerung am 01.01.2022                                      | 8 978 929        | 3 927 972            | 1 817 435            | 3 233 522             |
| Bevölkerungsveränderung                                        |                  |                      |                      |                       |
| absolut                                                        | 46 265           | 20 134               | 8 269                | 17 862                |
| je 1 000 d. Bev.                                               | 5,2              | 5,1                  | 4,6                  | 5,5                   |
| <b>Natürliche Bevölkerungsbewegung</b>                         |                  |                      |                      |                       |
| Lebendgeborene                                                 | 86 078           | 36 860               | 15 987               | 33 231                |
| Sterbefälle                                                    | 91 962           | 41 396               | 20 027               | 30 539                |
| Geburtenbilanz                                                 |                  |                      |                      |                       |
| absolut                                                        | 5 884            | 4 536                | 4 040                | 2 692                 |
| je 1 000 d. Bev.                                               | 0,7              | 1,2                  | 2,2                  | 0,8                   |
| <b>Wanderungen insgesamt</b>                                   |                  |                      |                      |                       |
| Zuzüge                                                         | 154 202          | 98 637               | 41 281               | 72 846                |
| Wegzüge                                                        | 101 714          | 73 754               | 28 932               | 57 590                |
| Wanderungsbilanz                                               |                  |                      |                      |                       |
| absolut                                                        | 52 488           | 24 883               | 12 349               | 15 256                |
| je 1 000 d. Bev.                                               | 5,9              | 6,4                  | 6,8                  | 4,7                   |
| <b>Wanderungen mit dem Ausland</b>                             |                  |                      |                      |                       |
| Zuzüge aus dem Ausland                                         | 154 202          | 72 903               | 25 284               | 56 015                |
| Wegzüge in das Ausland                                         | 101 714          | 52 635               | 14 883               | 34 196                |
| Außenwanderungsbilanz                                          |                  |                      |                      |                       |
| absolut                                                        | 52 488           | 20 268               | 10 401               | 21 819                |
| je 1 000 d. Bev.                                               | 5,9              | 5,2                  | 5,7                  | 6,8                   |
| <b>Binnenwanderungen</b>                                       |                  |                      |                      |                       |
| Zuzüge aus anderen Bundesländern                               | -                | 25 734               | 15 997               | 16 831                |
| Wegzüge in andere Bundesländer                                 | -                | 21 119               | 14 049               | 23 394                |
| Binnenwanderungsbilanz                                         |                  |                      |                      |                       |
| absolut                                                        | -                | 4 615                | 1 948                | 6 563                 |
| je 1 000 d. Bev.                                               | -                | 1,2                  | 1,1                  | 2,0                   |
| Umzüge innerhalb Österreichs bzw. der NUTS-1-Region            | 782 995          | 337 693              | 140 300              | 246 440               |
| <b>Statistische Korrektur</b>                                  | 339              | 213                  | 40                   | 86                    |
| <b>Änderungen des Personenstandes</b>                          |                  |                      |                      |                       |
| Eheschließungen                                                | 41 111           | 16 978               | 8 202                | 15 931                |
| Eingetragene Partner:innenschaften                             | 1 401            | 732                  | 230                  | 439                   |
| Ehescheidungen                                                 | 14 510           | 6 817                | 2 876                | 4 817                 |
| Auflösungen eingetragener Partner:innenschaften                | 111              | 66                   | 20                   | 25                    |
| Verwitwungen (inkl. hinterbliebene eingetragene Partner:innen) | 36 329           | 16 019               | 7 875                | 12 435                |

Q: STATISTIK AUSTRIA, Statistik des Bevölkerungsstandes, Statistik der natürlichen Bevölkerungsbewegung, Wanderungsstatistik, Statistik der Ehescheidungen und der Auflösungen eingetragener Partner:innenschaften.

Tabelle 4.2

**Bevölkerung und Bevölkerungsveränderung nach Bundesländern und demographischen Komponenten 2021**

| Merkmal                                                        | AT11<br>Burgen-<br>land | AT21<br>Kärnten | AT12<br>Nieder-<br>österreich | AT31<br>Ober-<br>österreich | AT32<br>Salzburg | AT22<br>Steiermark | AT33<br>Tirol | AT34<br>Vorarlberg | AT13<br>Wien |
|----------------------------------------------------------------|-------------------------|-----------------|-------------------------------|-----------------------------|------------------|--------------------|---------------|--------------------|--------------|
| <b>Bevölkerungsstand und -veränderung</b>                      |                         |                 |                               |                             |                  |                    |               |                    |              |
| Bevölkerung am 01.01.2021                                      | 296 010                 | 562 089         | 1 690 879                     | 1 495 608                   | 560 710          | 1 247 077          | 760 105       | 399 237            | 1 920 949    |
| Bevölkerung am 01.01.2022                                      | 297 583                 | 564 513         | 1 698 796                     | 1 505 140                   | 562 606          | 1 252 922          | 764 102       | 401 674            | 1 931 593    |
| Bevölkerungsveränderung                                        |                         |                 |                               |                             |                  |                    |               |                    |              |
| absolut                                                        | 1 573                   | 2 424           | 7 917                         | 9 532                       | 1 896            | 5 845              | 3 997         | 2 437              | 10 644       |
| je 1 000 d. Bev.                                               | 5,3                     | 4,3             | 4,7                           | 6,4                         | 3,4              | 4,7                | 5,2           | 6,1                | 5,5          |
| <b>Natürliche Bevölkerungsbewegung</b>                         |                         |                 |                               |                             |                  |                    |               |                    |              |
| Lebendgeborene                                                 | 2 240                   | 4 630           | 15 261                        | 15 247                      | 5 755            | 11 357             | 7 934         | 4 295              | 19 359       |
| Sterbefälle                                                    | 3 600                   | 6 495           | 19 710                        | 15 201                      | 5 331            | 13 532             | 6 626         | 3 381              | 18 086       |
| Geburtenbilanz                                                 |                         |                 |                               |                             |                  |                    |               |                    |              |
| absolut                                                        | 1 360                   | 1 865           | 4 449                         | 46                          | 424              | 2 175              | 1 308         | 914                | 1 273        |
| je 1 000 d. Bev.                                               | 4,6                     | 3,3             | 2,6                           | 0,0                         | 0,8              | 1,7                | 1,7           | 2,3                | 0,7          |
| <b>Wanderungen insgesamt</b>                                   |                         |                 |                               |                             |                  |                    |               |                    |              |
| Zuzüge                                                         | 10 268                  | 14 900          | 52 559                        | 35 248                      | 21 127           | 29 973             | 19 114        | 9 744              | 88 073       |
| Wegzüge                                                        | 7 347                   | 10 590          | 40 178                        | 25 733                      | 19 629           | 21 934             | 16 416        | 8 199              | 78 492       |
| Wanderungsbilanz                                               |                         |                 |                               |                             |                  |                    |               |                    |              |
| absolut                                                        | 2 921                   | 4 310           | 12 381                        | 9 515                       | 1 498            | 8 039              | 2 698         | 1 545              | 9 581        |
| je 1 000 d. Bev.                                               | 9,8                     | 7,7             | 7,3                           | 6,3                         | 2,7              | 6,4                | 3,5           | 3,9                | 5,0          |
| <b>Wanderungen mit dem Ausland</b>                             |                         |                 |                               |                             |                  |                    |               |                    |              |
| Zuzüge aus dem Ausland                                         | 2 770                   | 7 951           | 18 950                        | 20 869                      | 14 570           | 17 333             | 13 963        | 6 613              | 51 183       |
| Wegzüge in das Ausland                                         | 1 826                   | 3 912           | 11 610                        | 11 912                      | 7 133            | 10 971             | 9 814         | 5 337              | 39 199       |
| Außenwanderungsbilanz                                          |                         |                 |                               |                             |                  |                    |               |                    |              |
| absolut                                                        | 944                     | 4 039           | 7 340                         | 8 957                       | 7 437            | 6 362              | 4 149         | 1 276              | 11 984       |
| je 1 000 d. Bev.                                               | 3,2                     | 7,2             | 4,3                           | 6,0                         | 13,2             | 5,1                | 5,4           | 3,2                | 6,2          |
| <b>Binnenwanderungen</b>                                       |                         |                 |                               |                             |                  |                    |               |                    |              |
| Zuzüge aus anderen Bundesländern                               | 7 498                   | 6 949           | 33 609                        | 14 379                      | 6 557            | 12 640             | 5 151         | 3 131              | 36 890       |
| Wegzüge in andere Bundesländer                                 | 5 521                   | 6 678           | 28 568                        | 13 821                      | 12 496           | 10 963             | 6 602         | 2 862              | 39 293       |
| Binnenwanderungsbilanz                                         |                         |                 |                               |                             |                  |                    |               |                    |              |
| absolut                                                        | 1 977                   | 271             | 5 041                         | 558                         | 5 939            | 1 677              | 1 451         | 269                | 2 403        |
| je 1 000 d. Bev.                                               | 6,7                     | 0,5             | 3,0                           | 0,4                         | 10,6             | 1,3                | 1,9           | 0,7                | 1,2          |
| Umzüge innerhalb des Bundeslands                               |                         |                 |                               |                             |                  |                    |               |                    |              |
|                                                                | 13 455                  | 39 068          | 92 315                        | 108 988                     | 39 533           | 97 640             | 54 980        | 30 552             | 179 660      |
| <b>Statistische Korrektur</b>                                  |                         |                 |                               |                             |                  |                    |               |                    |              |
|                                                                | 12                      | 21              | 15                            | 29                          | 26               | 19                 | 9             | 22                 | 210          |
| <b>Änderungen des Personenstandes</b>                          |                         |                 |                               |                             |                  |                    |               |                    |              |
| Eheschließungen                                                | 1 198                   | 2 465           | 7 662                         | 7 378                       | 2 726            | 5 737              | 3 688         | 2 139              | 8 118        |
| Eingetragene Partner:innen-schaften                            | 31                      | 67              | 240                           | 193                         | 80               | 163                | 108           | 58                 | 461          |
| Ehescheidungen                                                 | 443                     | 920             | 2 845                         | 2 232                       | 838              | 1 956              | 1 068         | 679                | 3 529        |
| Auflösungen eingetragener Partner:innenschaften                | 5                       | 7               | 17                            | 14                          | 4                | 13                 | 4             | 3                  | 44           |
| Verwitwungen (inkl. hinterbliebene eingetragene Partner:innen) | 1 537                   | 2 503           | 8 102                         | 6 194                       | 2 133            | 5 372              | 2 653         | 1 455              | 6 380        |

Q: STATISTIK AUSTRIA, Statistik des Bevölkerungsstandes, Statistik der natürlichen Bevölkerungsbewegung, Wanderungsstatistik, Statistik der Ehescheidungen und der Auflösungen eingetragener Partner:innenschaften.

Tabelle 4.3

**Bevölkerung und Bevölkerungsveränderung nach NUTS-3-Regionen und demographischen Komponenten 2021**

| Merkmal                                                        | AT111<br>Mittel-<br>burgenland | AT112<br>Nord-<br>burgenland | AT113<br>Süd-<br>burgenland | AT121<br>Mostviertel-<br>Eisenwurzen | AT122<br>Niederöster-<br>reich-Süd | AT123<br>Sankt Pölten | AT124<br>Waldviertel |
|----------------------------------------------------------------|--------------------------------|------------------------------|-----------------------------|--------------------------------------|------------------------------------|-----------------------|----------------------|
| <b>Bevölkerungsstand und -veränderung</b>                      |                                |                              |                             |                                      |                                    |                       |                      |
| Bevölkerung am 01.01.2021                                      | 37 453                         | 161 469                      | 97 088                      | 247 574                              | 262 265                            | 157 014               | 215 867              |
| Bevölkerung am 01.01.2022                                      | 37 524                         | 162 880                      | 97 179                      | 248 164                              | 263 484                            | 158 066               | 215 650              |
| Bevölkerungsveränderung                                        |                                |                              |                             |                                      |                                    |                       |                      |
| absolut                                                        | 71                             | 1 411                        | 91                          | 590                                  | 1 219                              | 1 052                 | 217                  |
| je 1 000 d. Bev.                                               | 1,9                            | 8,7                          | 0,9                         | 2,4                                  | 4,6                                | 6,7                   | 1,0                  |
| <b>Natürliche Bevölkerungsbewegung</b>                         |                                |                              |                             |                                      |                                    |                       |                      |
| Lebendgeborene                                                 | 234                            | 1 295                        | 711                         | 2 514                                | 2 340                              | 1 504                 | 1 778                |
| Sterbefälle                                                    | 520                            | 1 735                        | 1 345                       | 2 784                                | 3 280                              | 1 625                 | 2 935                |
| Geburtenbilanz                                                 |                                |                              |                             |                                      |                                    |                       |                      |
| absolut                                                        | 286                            | 440                          | 634                         | 270                                  | 940                                | 121                   | 1 157                |
| je 1 000 d. Bev.                                               | 7,6                            | 2,7                          | 6,5                         | 1,1                                  | 3,6                                | 0,8                   | 5,4                  |
| <b>Wanderungen insgesamt</b>                                   |                                |                              |                             |                                      |                                    |                       |                      |
| Zuzüge                                                         | 1 278                          | 6 465                        | 3 341                       | 5 621                                | 10 096                             | 6 044                 | 5 461                |
| Wegzüge                                                        | 917                            | 4 632                        | 2 614                       | 4 754                                | 7 923                              | 4 872                 | 4 525                |
| Wanderungsbilanz                                               |                                |                              |                             |                                      |                                    |                       |                      |
| absolut                                                        | 361                            | 1 833                        | 727                         | 867                                  | 2 173                              | 1 172                 | 936                  |
| je 1 000 d. Bev.                                               | 9,6                            | 11,3                         | 7,5                         | 3,5                                  | 8,3                                | 7,4                   | 4,3                  |
| <b>Wanderungen mit dem Ausland</b>                             |                                |                              |                             |                                      |                                    |                       |                      |
| Zuzüge aus dem Ausland                                         | 230                            | 1 785                        | 755                         | 1 635                                | 2 802                              | 1 547                 | 1 434                |
| Wegzüge in das Ausland                                         | 172                            | 1 129                        | 525                         | 1 150                                | 1 952                              | 1 104                 | 1 013                |
| Außenwanderungsbilanz                                          |                                |                              |                             |                                      |                                    |                       |                      |
| absolut                                                        | 58                             | 656                          | 230                         | 485                                  | 850                                | 443                   | 421                  |
| je 1 000 d. Bev.                                               | 1,5                            | 4,0                          | 2,4                         | 2,0                                  | 3,2                                | 2,8                   | 2,0                  |
| <b>Binnenwanderungen</b>                                       |                                |                              |                             |                                      |                                    |                       |                      |
| Zuzüge aus anderen Bundesländern                               | 1 048                          | 4 680                        | 2 586                       | 3 986                                | 7 294                              | 4 497                 | 4 027                |
| Wegzüge in andere Bundesländer                                 | 745                            | 3 503                        | 2 089                       | 3 604                                | 5 971                              | 3 768                 | 3 512                |
| Binnenwanderungsbilanz                                         |                                |                              |                             |                                      |                                    |                       |                      |
| absolut                                                        | 303                            | 1 177                        | 497                         | 382                                  | 1 323                              | 729                   | 515                  |
| je 1 000 d. Bev.                                               | 8,1                            | 7,3                          | 5,1                         | 1,5                                  | 5,0                                | 4,6                   | 2,4                  |
| Umzüge innerhalb der NUTS-3-Region                             |                                |                              |                             |                                      |                                    |                       |                      |
|                                                                | 1 362                          | 6 844                        | 4 433                       | 12 318                               | 14 252                             | 9 303                 | 9 379                |
| <b>Statistische Korrektur</b>                                  |                                |                              |                             |                                      |                                    |                       |                      |
|                                                                | 4                              | 18                           | 2                           | 7                                    | 14                                 | 1                     | 4                    |
| <b>Änderungen des Personenstandes</b>                          |                                |                              |                             |                                      |                                    |                       |                      |
| Eheschließungen                                                | 121                            | 664                          | 413                         | 1 193                                | 1 152                              | 722                   | 937                  |
| Eingetragene Partner:innen-schaften                            | 3                              | 11                           | 17                          | 30                                   | 34                                 | 22                    | 28                   |
| Ehescheidungen                                                 | 57                             | 248                          | 138                         | 354                                  | 483                                | 252                   | 290                  |
| Auflösungen eingetragener Partner:innenschaften                | -                              | 4                            | 1                           | -                                    | 4                                  | 1                     | -                    |
| Verwitwungen (inkl. hinterbliebene eingetragene Partner:innen) | 210                            | 773                          | 554                         | 1 144                                | 1 316                              | 681                   | 1 170                |

| Merkmal                                                        | AT125<br>Weinviertel | AT126<br>Wiener Um-<br>land/Nordteil | AT127<br>Wiener Um-<br>land/Südteil | AT130<br>Wien | AT211<br>Klagenfurt-<br>Villach | AT212<br>Oberkärnten | AT213<br>Unterkärnten |
|----------------------------------------------------------------|----------------------|--------------------------------------|-------------------------------------|---------------|---------------------------------|----------------------|-----------------------|
| <b>Bevölkerungsstand und -veränderung</b>                      |                      |                                      |                                     |               |                                 |                      |                       |
| Bevölkerung am 01.01.2021                                      | 125 490              | 335 788                              | 346 881                             | 1 920 949     | 290 424                         | 123 463              | 148 202               |
| Bevölkerung am 01.01.2022                                      | 126 272              | 338 001                              | 349 159                             | 1 931 593     | 292 945                         | 123 469              | 148 099               |
| Bevölkerungsveränderung                                        |                      |                                      |                                     |               |                                 |                      |                       |
| absolut                                                        | 782                  | 2 213                                | 2 278                               | 10 644        | 2 521                           | 6                    | 103                   |
| je 1 000 d. Bev.                                               | 6,2                  | 6,6                                  | 6,5                                 | 5,5           | 8,6                             | 0,0                  | 0,7                   |
| <b>Natürliche Bevölkerungsbewegung</b>                         |                      |                                      |                                     |               |                                 |                      |                       |
| Lebendgeborene                                                 | 1 046                | 3 016                                | 3 063                               | 19 359        | 2 430                           | 1 023                | 1 177                 |
| Sterbefälle                                                    | 1 697                | 3 566                                | 3 823                               | 18 086        | 3 125                           | 1 610                | 1 760                 |
| Geburtenbilanz                                                 |                      |                                      |                                     |               |                                 |                      |                       |
| absolut                                                        | 651                  | 550                                  | 760                                 | 1 273         | 695                             | 587                  | 583                   |
| je 1 000 d. Bev.                                               | 5,2                  | 1,6                                  | 2,2                                 | 0,7           | 2,4                             | 4,8                  | 3,9                   |
| <b>Wanderungen insgesamt</b>                                   |                      |                                      |                                     |               |                                 |                      |                       |
| Zuzüge                                                         | 4 723                | 14 638                               | 19 548                              | 88 073        | 11 538                          | 4 475                | 3 954                 |
| Wegzüge                                                        | 3 299                | 11 851                               | 16 526                              | 78 492        | 8 312                           | 3 882                | 3 463                 |
| Wanderungsbilanz                                               |                      |                                      |                                     |               |                                 |                      |                       |
| absolut                                                        | 1 424                | 2 787                                | 3 022                               | 9 581         | 3 226                           | 593                  | 491                   |
| je 1 000 d. Bev.                                               | 11,3                 | 8,3                                  | 8,7                                 | 5,0           | 11,1                            | 4,8                  | 3,3                   |
| <b>Wanderungen mit dem Ausland</b>                             |                      |                                      |                                     |               |                                 |                      |                       |
| Zuzüge aus dem Ausland                                         | 681                  | 3 251                                | 7 600                               | 51 183        | 4 910                           | 1 954                | 1 087                 |
| Wegzüge in das Ausland                                         | 599                  | 2 633                                | 3 159                               | 39 199        | 2 580                           | 694                  | 638                   |
| Außenwanderungsbilanz                                          |                      |                                      |                                     |               |                                 |                      |                       |
| absolut                                                        | 82                   | 618                                  | 4 441                               | 11 984        | 2 330                           | 1 260                | 449                   |
| je 1 000 d. Bev.                                               | 0,7                  | 1,8                                  | 12,8                                | 6,2           | 8,0                             | 10,2                 | 3,0                   |
| <b>Binnenwanderungen</b>                                       |                      |                                      |                                     |               |                                 |                      |                       |
| Zuzüge aus anderen Bundesländern                               |                      |                                      |                                     |               |                                 |                      |                       |
|                                                                | 4 042                | 11 387                               | 11 948                              | 36 890        | 6 628                           | 2 521                | 2 867                 |
| Wegzüge in andere Bundesländer                                 |                      |                                      |                                     |               |                                 |                      |                       |
|                                                                | 2 700                | 9 218                                | 13 367                              | 39 293        | 5 732                           | 3 188                | 2 825                 |
| Binnenwanderungsbilanz                                         |                      |                                      |                                     |               |                                 |                      |                       |
| absolut                                                        | 1 342                | 2 169                                | 1 419                               | 2 403         | 896                             | 667                  | 42                    |
| je 1 000 d. Bev.                                               | 10,7                 | 6,4                                  | 4,1                                 | 1,2           | 3,1                             | 5,4                  | 0,3                   |
| Umzüge innerhalb der NUTS-3-Region                             |                      |                                      |                                     |               |                                 |                      |                       |
|                                                                | 4 667                | 12 986                               | 15 838                              | 179 660       | 20 555                          | 5 748                | 7 698                 |
| <b>Statistische Korrektur</b>                                  |                      |                                      |                                     |               |                                 |                      |                       |
|                                                                | 9                    | 24                                   | 16                                  | 210           | 10                              | -                    | 11                    |
| <b>Änderungen des Personenstandes</b>                          |                      |                                      |                                     |               |                                 |                      |                       |
| Eheschließungen                                                |                      |                                      |                                     |               |                                 |                      |                       |
|                                                                | 571                  | 1 561                                | 1 526                               | 8 118         | 1 369                           | 513                  | 583                   |
| Eingetragene Partner:innen-schaften                            |                      |                                      |                                     |               |                                 |                      |                       |
|                                                                | 21                   | 52                                   | 53                                  | 461           | 34                              | 21                   | 12                    |
| Ehescheidungen                                                 |                      |                                      |                                     |               |                                 |                      |                       |
|                                                                | 205                  | 613                                  | 648                                 | 3 529         | 513                             | 185                  | 222                   |
| Auflösungen eingetragener Partner:innenschaften                |                      |                                      |                                     |               |                                 |                      |                       |
|                                                                | 2                    | 4                                    | 6                                   | 44            | 6                               | -                    | 1                     |
| Verwitwungen (inkl. hinterbliebene eingetragene Partner:innen) |                      |                                      |                                     |               |                                 |                      |                       |
|                                                                | 675                  | 1 503                                | 1 613                               | 6 380         | 1 148                           | 659                  | 696                   |

| Merkmal                                                        | AT221<br>Graz | AT222<br>Liezen | AT223<br>Östl. Ober-<br>steiermark | AT224<br>Oststeier-<br>mark | AT225<br>West- u. Süd-<br>steiermark | AT226<br>Westl. Ober-<br>steiermark | AT311<br>Innviertel |
|----------------------------------------------------------------|---------------|-----------------|------------------------------------|-----------------------------|--------------------------------------|-------------------------------------|---------------------|
| <b>Bevölkerungsstand und -veränderung</b>                      |               |                 |                                    |                             |                                      |                                     |                     |
| Bevölkerung am 01.01.2021                                      | 448 987       | 79 592          | 157 205                            | 265 376                     | 197 112                              | 98 805                              | 290 917             |
| Bevölkerung am 01.01.2022                                      | 453 042       | 79 609          | 157 373                            | 266 130                     | 198 271                              | 98 497                              | 293 141             |
| Bevölkerungsveränderung                                        |               |                 |                                    |                             |                                      |                                     |                     |
| absolut                                                        | 4 055         | 17              | 168                                | 754                         | 1 159                                | 308                                 | 2 224               |
| je 1 000 d. Bev.                                               | 9,0           | 0,2             | 1,1                                | 2,8                         | 5,9                                  | 3,1                                 | 7,6                 |
| <b>Natürliche Bevölkerungsbewegung</b>                         |               |                 |                                    |                             |                                      |                                     |                     |
| Lebendgeborene                                                 | 4 533         | 715             | 1 235                              | 2 434                       | 1 627                                | 813                                 | 3 055               |
| Sterbefälle                                                    | 4 062         | 997             | 2 135                              | 2 769                       | 2 204                                | 1 365                               | 3 066               |
| Geburtenbilanz                                                 |               |                 |                                    |                             |                                      |                                     |                     |
| absolut                                                        | 471           | 282             | 900                                | 335                         | 577                                  | 552                                 | 11                  |
| je 1 000 d. Bev.                                               | 1,0           | 3,5             | 5,7                                | 1,3                         | 2,9                                  | 5,6                                 | 0,0                 |
| <b>Wanderungen insgesamt</b>                                   |               |                 |                                    |                             |                                      |                                     |                     |
| Zuzüge                                                         | 21 072        | 2 123           | 5 791                              | 6 138                       | 5 996                                | 2 310                               | 8 653               |
| Wegzüge                                                        | 17 446        | 1 829           | 4 730                              | 5 056                       | 4 257                                | 2 073                               | 6 402               |
| Wanderungsbilanz                                               |               |                 |                                    |                             |                                      |                                     |                     |
| absolut                                                        | 3 626         | 294             | 1 061                              | 1 082                       | 1 739                                | 237                                 | 2 251               |
| je 1 000 d. Bev.                                               | 8,0           | 3,7             | 6,8                                | 4,1                         | 8,8                                  | 2,4                                 | 7,7                 |
| <b>Wanderungen mit dem Ausland</b>                             |               |                 |                                    |                             |                                      |                                     |                     |
| Zuzüge aus dem Ausland                                         | 10 331        | 904             | 2 486                              | 1 479                       | 1 401                                | 732                                 | 3 775               |
| Wegzüge in das Ausland                                         | 6 592         | 568             | 1 454                              | 991                         | 843                                  | 523                                 | 2 515               |
| Außenwanderungsbilanz                                          |               |                 |                                    |                             |                                      |                                     |                     |
| absolut                                                        | 3 739         | 336             | 1 032                              | 488                         | 558                                  | 209                                 | 1 260               |
| je 1 000 d. Bev.                                               | 8,3           | 4,2             | 6,6                                | 1,8                         | 2,8                                  | 2,1                                 | 4,3                 |
| <b>Binnenwanderungen</b>                                       |               |                 |                                    |                             |                                      |                                     |                     |
| Zuzüge aus anderen Bundesländern                               |               |                 |                                    |                             |                                      |                                     |                     |
|                                                                | 10 741        | 1 219           | 3 305                              | 4 659                       | 4 595                                | 1 578                               | 4 878               |
| Wegzüge in andere Bundesländer                                 |               |                 |                                    |                             |                                      |                                     |                     |
|                                                                | 10 854        | 1 261           | 3 276                              | 4 065                       | 3 414                                | 1 550                               | 3 887               |
| Binnenwanderungsbilanz                                         |               |                 |                                    |                             |                                      |                                     |                     |
| absolut                                                        | 113           | 42              | 29                                 | 594                         | 1 181                                | 28                                  | 991                 |
| je 1 000 d. Bev.                                               | 0,3           | 0,5             | 0,2                                | 2,2                         | 6,0                                  | 0,3                                 | 3,4                 |
| Umzüge innerhalb der NUTS-3-Region                             |               |                 |                                    |                             |                                      |                                     |                     |
|                                                                | 40 788        | 4 548           | 10 475                             | 12 213                      | 10 426                               | 5 733                               | 15 914              |
| <b>Statistische Korrektur</b>                                  |               |                 |                                    |                             |                                      |                                     |                     |
|                                                                | 42            | 5               | 7                                  | 7                           | 3                                    | 7                                   | 16                  |
| <b>Änderungen des Personenstandes</b>                          |               |                 |                                    |                             |                                      |                                     |                     |
| Eheschließungen                                                |               |                 |                                    |                             |                                      |                                     |                     |
|                                                                | 2 168         | 356             | 668                                | 1 166                       | 938                                  | 441                                 | 1 432               |
| Eingetragene Partner:innen-schaften                            |               |                 |                                    |                             |                                      |                                     |                     |
|                                                                | 60            | 15              | 26                                 | 32                          | 19                                   | 11                                  | 32                  |
| Ehescheidungen                                                 |               |                 |                                    |                             |                                      |                                     |                     |
|                                                                | 708           | 127             | 242                                | 413                         | 309                                  | 157                                 | 380                 |
| Auflösungen eingetragener Partner:innenschaften                |               |                 |                                    |                             |                                      |                                     |                     |
|                                                                | 6             | -               | 1                                  | 1                           | 3                                    | 2                                   | 2                   |
| Verwitwungen (inkl. hinterbliebene eingetragene Partner:innen) |               |                 |                                    |                             |                                      |                                     |                     |
|                                                                | 1 526         | 412             | 864                                | 1 131                       | 896                                  | 543                                 | 1 338               |

| Merkmal                                                        | AT312<br>Linz-Wels | AT313<br>Mühlviertel | AT314<br>Steyr-Kirch-<br>dorf | AT315<br>Traunviertel | AT321<br>Lungau | AT322<br>Pinzgau-<br>Pongau | AT323<br>Salzburg u.<br>Umgebung |
|----------------------------------------------------------------|--------------------|----------------------|-------------------------------|-----------------------|-----------------|-----------------------------|----------------------------------|
| <b>Bevölkerungsstand und -veränderung</b>                      |                    |                      |                               |                       |                 |                             |                                  |
| Bevölkerung am 01.01.2021                                      | 598 030            | 210 515              | 156 051                       | 240 095               | 20 118          | 169 560                     | 371 032                          |
| Bevölkerung am 01.01.2022                                      | 601 998            | 211 657              | 156 593                       | 241 751               | 20 159          | 170 352                     | 372 095                          |
| Bevölkerungsveränderung                                        |                    |                      |                               |                       |                 |                             |                                  |
| absolut                                                        | 3 968              | 1 142                | 542                           | 1 656                 | 41              | 792                         | 1 063                            |
| je 1 000 d. Bev.                                               | 6,6                | 5,4                  | 3,5                           | 6,9                   | 2,0             | 4,7                         | 2,9                              |
| <b>Natürliche Bevölkerungsbewegung</b>                         |                    |                      |                               |                       |                 |                             |                                  |
| Lebendgeborene                                                 | 6 098              | 2 151                | 1 572                         | 2 371                 | 181             | 1 770                       | 3 804                            |
| Sterbefälle                                                    | 5 779              | 2 072                | 1 767                         | 2 517                 | 213             | 1 594                       | 3 524                            |
| Geburtenbilanz                                                 |                    |                      |                               |                       |                 |                             |                                  |
| absolut                                                        | 319                | 79                   | 195                           | 146                   | 32              | 176                         | 280                              |
| je 1 000 d. Bev.                                               | 0,5                | 0,4                  | 1,2                           | 0,6                   | 1,6             | 1,0                         | 0,8                              |
| <b>Wanderungen insgesamt</b>                                   |                    |                      |                               |                       |                 |                             |                                  |
| Zuzüge                                                         | 21 554             | 5 995                | 4 618                         | 8 629                 | 512             | 4 991                       | 17 272                           |
| Wegzüge                                                        | 17 894             | 4 942                | 3 875                         | 6 821                 | 438             | 4 380                       | 16 459                           |
| Wanderungsbilanz                                               |                    |                      |                               |                       |                 |                             |                                  |
| absolut                                                        | 3 660              | 1 053                | 743                           | 1 808                 | 74              | 611                         | 813                              |
| je 1 000 d. Bev.                                               | 6,1                | 5,0                  | 4,8                           | 7,5                   | 3,7             | 3,6                         | 2,2                              |
| <b>Wanderungen mit dem Ausland</b>                             |                    |                      |                               |                       |                 |                             |                                  |
| Zuzüge aus dem Ausland                                         | 10 306             | 1 583                | 1 591                         | 3 614                 | 217             | 2 662                       | 11 691                           |
| Wegzüge in das Ausland                                         | 6 063              | 742                  | 838                           | 1 754                 | 135             | 1 711                       | 5 287                            |
| Außenwanderungsbilanz                                          |                    |                      |                               |                       |                 |                             |                                  |
| absolut                                                        | 4 243              | 841                  | 753                           | 1 860                 | 82              | 951                         | 6 404                            |
| je 1 000 d. Bev.                                               | 7,1                | 4,0                  | 4,8                           | 7,7                   | 4,1             | 5,6                         | 17,2                             |
| <b>Binnenwanderungen</b>                                       |                    |                      |                               |                       |                 |                             |                                  |
| Zuzüge aus anderen Bundesländern                               |                    |                      |                               |                       |                 |                             |                                  |
|                                                                | 11 248             | 4 412                | 3 027                         | 5 015                 | 295             | 2 329                       | 5 581                            |
| Wegzüge in andere Bundesländer                                 |                    |                      |                               |                       |                 |                             |                                  |
|                                                                | 11 831             | 4 200                | 3 037                         | 5 067                 | 303             | 2 669                       | 11 172                           |
| Binnenwanderungsbilanz                                         |                    |                      |                               |                       |                 |                             |                                  |
| absolut                                                        | 583                | 212                  | 10                            | 52                    | 8               | 340                         | 5 591                            |
| je 1 000 d. Bev.                                               | 1,0                | 1,0                  | 0,1                           | 0,2                   | 0,4             | 2,0                         | 15,1                             |
| Umzüge innerhalb der NUTS-3-Region                             |                    |                      |                               |                       |                 |                             |                                  |
|                                                                | 47 329             | 8 809                | 8 770                         | 13 965                | 861             | 10 279                      | 26 745                           |
| <b>Statistische Korrektur</b>                                  |                    |                      |                               |                       |                 |                             |                                  |
|                                                                | 11                 | 10                   | 6                             | 6                     | 1               | 5                           | 30                               |
| <b>Änderungen des Personenstandes</b>                          |                    |                      |                               |                       |                 |                             |                                  |
| Eheschließungen                                                | 3 070              | 1 042                | 705                           | 1 129                 | 57              | 810                         | 1 859                            |
| Eingetragene Partner:innen-schaften                            |                    |                      |                               |                       |                 |                             |                                  |
|                                                                | 88                 | 20                   | 12                            | 41                    | 2               | 29                          | 49                               |
| Ehescheidungen                                                 |                    |                      |                               |                       |                 |                             |                                  |
|                                                                | 979                | 267                  | 257                           | 349                   | 26              | 224                         | 588                              |
| Auflösungen eingetragener Partner:innenschaften                |                    |                      |                               |                       |                 |                             |                                  |
|                                                                | 5                  | 3                    | 2                             | 2                     | -               | 1                           | 3                                |
| Verwitwungen (inkl. hinterbliebene eingetragene Partner:innen) |                    |                      |                               |                       |                 |                             |                                  |
|                                                                | 2 251              | 883                  | 689                           | 1 033                 | 98              | 665                         | 1 370                            |

| Merkmal                                                        | AT331<br>Außerfern | AT332<br>Innsbruck | AT333<br>Osttirol | AT334<br>Tiroler<br>Oberland | AT335<br>Tiroler<br>Unterland | AT341<br>Bludenz-<br>Bregenzer<br>Wald | AT342<br>Rheintal-<br>Bodensee-<br>gebiet |
|----------------------------------------------------------------|--------------------|--------------------|-------------------|------------------------------|-------------------------------|----------------------------------------|-------------------------------------------|
| <b>Bevölkerungsstand und -veränderung</b>                      |                    |                    |                   |                              |                               |                                        |                                           |
| Bevölkerung am 01.01.2021                                      | 33 054             | 312 757            | 48 814            | 105 268                      | 260 212                       | 92 656                                 | 306 581                                   |
| Bevölkerung am 01.01.2022                                      | 33 284             | 313 503            | 48 818            | 106 037                      | 262 460                       | 93 293                                 | 308 381                                   |
| Bevölkerungsveränderung                                        |                    |                    |                   |                              |                               |                                        |                                           |
| absolut                                                        | 230                | 746                | 4                 | 769                          | 2 248                         | 637                                    | 1 800                                     |
| je 1 000 d. Bev.                                               | 6,9                | 2,4                | 0,1               | 7,3                          | 8,6                           | 6,9                                    | 5,9                                       |
| <b>Natürliche Bevölkerungsbewegung</b>                         |                    |                    |                   |                              |                               |                                        |                                           |
| Lebendgeborene                                                 | 296                | 3 268              | 478               | 1 108                        | 2 784                         | 1 016                                  | 3 279                                     |
| Sterbefälle                                                    | 299                | 2 705              | 517               | 910                          | 2 195                         | 811                                    | 2 570                                     |
| Geburtenbilanz                                                 |                    |                    |                   |                              |                               |                                        |                                           |
| absolut                                                        | 3                  | 563                | 39                | 198                          | 589                           | 205                                    | 709                                       |
| je 1 000 d. Bev.                                               | 0,1                | 1,8                | 0,8               | 1,9                          | 2,3                           | 2,2                                    | 2,3                                       |
| <b>Wanderungen insgesamt</b>                                   |                    |                    |                   |                              |                               |                                        |                                           |
| Zuzüge                                                         | 1 054              | 11 528             | 754               | 2 779                        | 8 214                         | 3 730                                  | 8 632                                     |
| Wegzüge                                                        | 828                | 11 347             | 717               | 2 217                        | 6 522                         | 3 308                                  | 7 509                                     |
| Wanderungsbilanz                                               |                    |                    |                   |                              |                               |                                        |                                           |
| absolut                                                        | 226                | 181                | 37                | 562                          | 1 692                         | 422                                    | 1 123                                     |
| je 1 000 d. Bev.                                               | 6,8                | 0,6                | 0,8               | 5,3                          | 6,5                           | 4,5                                    | 3,7                                       |
| <b>Wanderungen mit dem Ausland</b>                             |                    |                    |                   |                              |                               |                                        |                                           |
| Zuzüge aus dem Ausland                                         | 695                | 6 792              | 273               | 1 334                        | 4 869                         | 1 857                                  | 4 756                                     |
| Wegzüge in das Ausland                                         | 422                | 5 285              | 157               | 915                          | 3 035                         | 1 194                                  | 4 143                                     |
| Außenwanderungsbilanz                                          |                    |                    |                   |                              |                               |                                        |                                           |
| absolut                                                        | 273                | 1 507              | 116               | 419                          | 1 834                         | 663                                    | 613                                       |
| je 1 000 d. Bev.                                               | 8,2                | 4,8                | 2,4               | 4,0                          | 7,0                           | 7,1                                    | 2,0                                       |
| <b>Binnenwanderungen</b>                                       |                    |                    |                   |                              |                               |                                        |                                           |
| Zuzüge aus anderen Bundesländern                               |                    |                    |                   |                              |                               |                                        |                                           |
|                                                                | 359                | 4 736              | 481               | 1 445                        | 3 345                         | 1 873                                  | 3 876                                     |
| Wegzüge in andere Bundesländer                                 |                    |                    |                   |                              |                               |                                        |                                           |
|                                                                | 406                | 6 062              | 560               | 1 302                        | 3 487                         | 2 114                                  | 3 366                                     |
| Binnenwanderungsbilanz                                         |                    |                    |                   |                              |                               |                                        |                                           |
| absolut                                                        | 47                 | 1 326              | 79                | 143                          | 142                           | 241                                    | 510                                       |
| je 1 000 d. Bev.                                               | 1,4                | 4,2                | 1,6               | 1,4                          | 0,5                           | 2,6                                    | 1,7                                       |
| Umzüge innerhalb der NUTS-3-Region                             |                    |                    |                   |                              |                               |                                        |                                           |
|                                                                | 1 655              | 24 229             | 2 268             | 5 539                        | 16 074                        | 4 917                                  | 23 017                                    |
| <b>Statistische Korrektur</b>                                  |                    |                    |                   |                              |                               |                                        |                                           |
|                                                                | 7                  | 2                  | 6                 | 9                            | 33                            | 10                                     | 32                                        |
| <b>Änderungen des Personenstandes</b>                          |                    |                    |                   |                              |                               |                                        |                                           |
| Eheschließungen                                                |                    |                    |                   |                              |                               |                                        |                                           |
|                                                                | 157                | 1 525              | 217               | 504                          | 1 285                         | 438                                    | 1 701                                     |
| Eingetragene Partner:innenschaften                             |                    |                    |                   |                              |                               |                                        |                                           |
|                                                                | 5                  | 47                 | 16                | 12                           | 28                            | 3                                      | 55                                        |
| Ehescheidungen                                                 |                    |                    |                   |                              |                               |                                        |                                           |
|                                                                | 50                 | 462                | 48                | 136                          | 372                           | 140                                    | 539                                       |
| Auflösungen eingetragener Partner:innenschaften                |                    |                    |                   |                              |                               |                                        |                                           |
|                                                                | -                  | 3                  | -                 | -                            | 1                             | -                                      | 3                                         |
| Verwitwungen (inkl. hinterbliebene eingetragene Partner:innen) |                    |                    |                   |                              |                               |                                        |                                           |
|                                                                | 131                | 1 028              | 212               | 380                          | 902                           | 365                                    | 1 090                                     |

Q: STATISTIK AUSTRIA, Statistik des Bevölkerungsstandes, Statistik der natürlichen Bevölkerungsbewegung, Wanderungsstatistik, Statistik der Ehescheidungen und der Auflösungen eingetragener Partner:innenschaften.