

# DIGITALES ARCHIV

ZBW – Leibniz-Informationszentrum Wirtschaft  
ZBW – Leibniz Information Centre for Economics

Sønstebø, Anders

## Book

Samisk statistikk 2020 : = Sámi statistihkka 2020

### Provided in Cooperation with:

Statistics Norway, Oslo

*Reference:* Sønstebø, Anders (2021). Samisk statistikk 2020 : = Sámi statistihkka 2020. [Oslo] : Statistisk sentralbyrå.

[https://www.ssb.no/befolkning/folketall/artikler/samisk-statistikk-2020/\\_/attachment/inline/cb621b65-c635-4e83-b9fc-0229ca7f2104:197a821c27408564086d786c940efc3a374839ec/RAPP2020-26-hele.pdf](https://www.ssb.no/befolkning/folketall/artikler/samisk-statistikk-2020/_/attachment/inline/cb621b65-c635-4e83-b9fc-0229ca7f2104:197a821c27408564086d786c940efc3a374839ec/RAPP2020-26-hele.pdf).

This Version is available at:

<http://hdl.handle.net/11159/6534>

### Kontakt/Contact

ZBW – Leibniz-Informationszentrum Wirtschaft/Leibniz Information Centre for Economics  
Düsternbrooker Weg 120  
24105 Kiel (Germany)  
E-Mail: [rights\[at\]zbw.eu](mailto:rights[at]zbw.eu)  
<https://www.zbw.eu/econis-archiv/>

### Standard-Nutzungsbedingungen:

Dieses Dokument darf zu eigenen wissenschaftlichen Zwecken und zum Privatgebrauch gespeichert und kopiert werden. Sie dürfen dieses Dokument nicht für öffentliche oder kommerzielle Zwecke vervielfältigen, öffentlich ausstellen, aufführen, vertreiben oder anderweitig nutzen. Sofern für das Dokument eine Open-Content-Lizenz verwendet wurde, so gelten abweichend von diesen Nutzungsbedingungen die in der Lizenz gewährten Nutzungsrechte.

<https://zbw.eu/econis-archiv/termsfuse>

### Terms of use:

*This document may be saved and copied for your personal and scholarly purposes. You are not to copy it for public or commercial purposes, to exhibit the document in public, to perform, distribute or otherwise use the document in public. If the document is made available under a Creative Commons Licence you may exercise further usage rights as specified in the licence.*



# Samisk statistikk 2020

# Sámi statistihkka 2020

TALL

SOM FORTELLER

RAPPORTER / REPORTS

2021 / 26

Anders Sønstebø

<i>Rapporter</i>	I serien Rapporter publiseres analyser og kommenterte statistiske resultater fra ulike undersøkelser. Undersøkelser inkluderer både utvalgsundersøkelser, tellinger og registerbaserte undersøkelser.
<i>Rapportatt</i>	Dán ráiddus almmuhuvvojit sierranas guorahallamiid analysat ja čilgejuvvon statistihkkalaš bohtosat. Guorahallamat leat leamaš sihke dihto válljema vuodustuvvon guorahallamat, lohkat ja registárvuodustuvvon guorahallamat.

© Statistisk sentralbyrå  
 Ved bruk av materiale fra denne publikasjonen skal Statistisk sentralbyrå oppgis som kilde.

Publisert 26. oktober 2021.

ISBN 978-82-537-1392-7 (trykt)  
 ISBN 978-82-537-1393-4 (elektronisk)  
 ISSN 0806-2056

<b>Standardtegn i tabeller</b>	<b>Symbol</b>
<b>Ikke mulig å oppgi tall</b> Tall finnes ikke på dette tidspunktet fordi kategorien ikke var i bruk da tallene ble samlet inn.	.
<b>Tallgrunnlag mangler</b> Tall er ikke kommet inn i våre databaser eller er for usikre til å publiseres.	..
<b>Vises ikke av konfidensialitetshensyn</b> Tall publiseres ikke for å unngå å identifisere personer eller virksomheter.	:
<b>Desimaltegn</b>	,

<b>Stándarmearkkat tabeallain</b>	<b>Symbol</b>
<b>Ii vejolaš almmuhit loguid</b> Dása eai leat logut dál danne go kategoriija ii lean anus dalle go logut čohkkejuvvo.	.
<b>Lohkkovuodđu váilu</b> Logut eai leat diedihuvvon min diehtobásii dehe leat menddo eahpesihkkarat almmuhuvvot.	..
<b>Eai almmuhuvvo luhtolašvuoda geažil</b> Logut eai almmuhuvvo hehtten dihte dovdat olbmuid dehe doaimmaid.	:

## Forord

*Samisk statistikk 2020* inneholder statistikk med relevans for samiske samfunnsforhold i Norge. Publikasjonens språk er norsk og nordsamisk.

Publikasjonen er finansiert av Sametinget og Kommunal- og moderniseringsdepartementet. I tillegg til å utgi en oppdatert versjon av *Samisk statistikk* annet hvert år, kan Statistisk sentralbyrå fortløpende publisere nyutviklet samisk statistikk via <http://www.ssb.no/befolkning/statistikker/samisk>.

Arbeidet med publikasjonen har vært ledet av seniorrådgiver Anders Sønstebø. Ansvarlig seksjonsleder er Johan Åmberg, Seksjon for befolkningsstatistikk. Publikasjonens innledning er skrevet i samarbeid med tidligere prosjektleder Torunn Pettersen ved Sámi allaskuvla / Samisk høgskole.

Statistisk sentralbyrå, 14. oktober 2021

Ann-Kristin Brændvang

## Sammendrag

Publikasjonen gir en samlet og oppdatert framstilling av offisiell samisk statistikk som dekker utvalgte tematiske områder.

Statistikken har i hovedsak en geografisk tilnærming, med vekt på samiske bosettingsområder nord for Saltfjellet. Grunnen til dette er at det ikke finnes noe datagrunnlag for å lage individbasert statistikk om personer med samisk-etnisk tilhørighet, fordi det ikke registreres informasjon om etnisk tilhørighet for personer bosatt i Norge.

Publikasjonen bygger dels på allerede innsamlet og offentliggjort statistikk i Statistisk sentralbyrå, og dels på materiale som er stilt til disposisjon fra ulike samiske institusjoner.

Publikasjonen inneholder statistikk om sametingsvalget, befolkningens størrelse og sammensetning, utdanningsforhold, bruk av samisk språk i barnehage og skole, inntekt og personlig økonomi, arbeidsliv, reindrift, jordbruk og fiske og fangst.

## Abstract

The publication gives an overall and up-to-date presentation of official Sami statistics. It covers most of the relevant areas.

The statistics have a primarily geographical approach, with emphasis on Sami settlement areas north of the Saltfjellet mountain range, which is in the Arctic Circle. This is because there is no data basis for creating individual-based statistics on people of Sami ethnicity since no information is recorded on the ethnicity of Norwegian residents.

The publication is based partly on statistics already collated and published by Statistics Norway, and partly on data provided by a variety of Sami institutions.

The publication contains statistics on Sami Parliament elections, size and composition of the population, education, the use of Sami languages in kindergartens and schools, income and personal finances, employment, reindeer husbandry, agriculture and fishing and catch.

## Innhold

<b>Forord</b> .....	<b>3</b>
<b>Sammendrag</b> .....	<b>4</b>
<b>Abstract</b> .....	<b>5</b>
<b>Innhold</b> .....	<b>6</b>
<b>1. Innledning</b> .....	<b>7</b>
1.1. Bakgrunn .....	7
1.2. Datagrunnlag.....	7
1.3. Nærmere om valget av geografisk statistikkgrunnlag.....	7
1.4. Bruk av samiske og norske navn.....	8
1.5. Kartmateriale .....	9
1.6. Mer informasjon.....	9
<b>2. Beskrivelse av det geografiske statistikkgrunnlaget: STN-området</b> .....	<b>10</b>
2.1. Utvidelser av det geografiske virkeområdet i tidsrommet 1976-2012 .....	10
2.2. Kommuner som er helt eller delvis inkludert i STN-området av 2012.....	12
2.3. Inkluderte grunnkretser i kommuner som er delvis inkludert i STN-området av 2012 .....	13
<b>3. Presentasjon av statistikken</b> .....	<b>15</b>
3.1. Regionalisert inndeling av STN-området.....	15
3.2. Valgkretser ved valg til Sametinget i Norge.....	16
<b>Tabellregister</b> .....	<b>75</b>
<b>Samisk del</b> .....	<b>77</b>

# 1. Innledning

## 1.1. Bakgrunn

Publikasjonen *Samisk statistikk* inneholder statistikk vedrørende samiske samfunnsforhold i dagens Norge og har blitt utgitt annet hvert år siden 2006. Publikasjonen er et resultat av prosjektet *Samiskrelatert statistikk i Norge – innhold, organisering og drift*. Dette prosjektet pågikk i årene 2003-2008 og var et samarbeid mellom Statistisk sentralbyrå og daværende Sámi Instituhtta / Nordisk Samisk Institutt i Guovdageaidnu/Kautokeino (nå samordnet med Sámi allaskuvla / Samisk høyskole). Oppdragsgiver var Sametinget i Norge.

Hensikten med den toårige publiseringen er å gi en løpende og samlet framstilling av tilgjengelig offisiell statistikk med samisk relevans innenfor Norges grenser.

## 1.2. Datagrunnlag

Norge har lenge hatt som offisiell retningslinje at informasjon om borgernes etnisitet(er) ikke skal registreres. Av dette følger at det ikke finnes noe allment datagrunnlag for å utarbeide *individbasert* statistikk om personer med samisk-etnisk tilhørighet, det vil si ulike former for tematisk statistikk om samene som gruppe eller om grupper av samer.

Et unntak fra nevnte policy er at det av valgtekniske hensyn må føres et register over de samer som har valgt å melde seg inn i Sametingets valgmanntall. Siden 2005 har dette blitt gjort via Folkeregisteret. Data basert på disse registreringene inngår i statistikk om sametingsvalg, men skal i prinsippet ikke benyttes for andre formål.

I 2019 ble Folkeregisteret også åpnet for at samisktalende som ønsker det, kan registrere seg som bruker av ett eller flere samisk språk. Denne ordningen blir eksplisitt presentert som et språkstatistisk tiltak og er ikke å anse som registrering av samisk etnisitet. På samme måte er heller ikke opplysninger om det å få undervisning i eller på samisk, ansett som etnisitetsdata.

Fraværet av individbaserte samiske grunnlagsdata bidrar til at det meste av statistikken i denne publikasjonen er *geografisk* basert. For noen av disse statistikkene er den geografiske rammen hele landet, men de fleste dekker et nærmere spesifisert område bestående av et utvalg kommuner og delkommuneområder som etter visse kriterier er definert som samiske bosettingsområder i Norge nord for Saltfjellet.

## 1.3. Nærmere om valget av geografisk statistikkgrunnlag

Samenes tradisjonelle bosettingsområde er et sammenhengende område som strekker seg gjennom deler av Norge, Sverige, Finland og Russland. Området har ingen formelle grenser, men det fremstilles gjerne som mer eller mindre identisk med den historiske utbredelsen av samiske språk (se f.eks. <https://snl.no/samer>). På nordsamisk kalles området for Sápmi.

Selv om det ikke finnes data om samenes bosettingsmønster i dag, er det et anerkjent faktum at mange samer er bosatt utenfor det tradisjonelle bosettingsområdet, samtidig som mange ikke-samer er bosatt innenfor. Det er derfor ikke selvsagt hvilke deler av landet som kan eller bør benyttes som geografisk ramme for samiskrelatert statistikk.



Basert på vurderinger av tidligere praksis for avgrensning av samiske bosettingsområder i Norge, ble det i det ovenfor nevnte prosjektet *Samiskrelatert statistikk i Norge* besluttet å la den samisk-statistiske geografiske rammen tilsvare det geografiske virkeområdet for *Samisk utviklingsfond* (SUF), i dag kjent som *Sametingets tilskuddsordninger til næringsutvikling* (STN).

Det valgte samisk-statistiske geografiske området omtales i publikasjonen som *STN-området*. Dette er imidlertid ikke ett, sammenhengende område, men består av et antall utvalgte hele kommuner og kommunedelområder. Delområdene dekker i hovedsak bygder utenfor aktuell kommunes sentrum. Per 1. januar 2020 omfatter STN-området totalt 31 kommunene hvorav 13 befinner seg i Finnmark, 14 i Troms og 4 i den nordlige delen av Nordland. Av disse er 21 kommuner helt inkludert og 10 delvis inkludert.

STNs første forløper – kalt *Utviklingsfondet for de sentrale samiske bosettingsområder* – ble etablert i 1976 på grunnlag av et stortingsvedtak året før. Fondet var den gang underlagt Landbruksdepartementet. Senere har ordningen både hatt ulike navn og har blitt forvaltet av ulike institusjoner. I 1989 overtok Sametinget ansvaret for de aktuelle tilskuddene. Siden 2009 har omfanget av det geografiske virkeområdet for STN blitt fastsatt i forbindelse med Sametingets årlige budsjettvedtak (jf. [www.samediggi.no](http://www.samediggi.no)).

Hovedargumentet for å la STN-området utgjøre den geografiske rammen for samiskrelatert statistikk, er at dette er lokalsamfunn som Sametinget anser som så betydningsfulle for å bevare og videreutvikle samisk kultur og næringsliv at de bør omfattes av Sametingets særskilte virkemidler. Og for å kunne planlegge bruken og evaluere effekten av disse virkemidlene, har Sametinget selv behov for data som kan belyse så vel dagens tilstand som endringer over tid.

Det hører for øvrig med at STN-virkemidlenes målgruppe er *hele* befolkningen i det aktuelle virkeområde; tilskuddene er ikke knyttet til mottakernes etnisitet.

Det å avgrense det geografiske grunnlaget for samisk statistikk på denne måten har særlig to åpenbare svakheter. Den første er at STN-områdets beliggenhet nord for Saltfjellet medfører at hele det sørsamiske bosettingsområdet faller utenfor. Det er så langt heller ikke utviklet alternative metoder for å konkretisere sørsamiske lokalsamfunn på en slik måte at det kan lages særskilt samisk statistikk om dem. Den andre svakheten med å ha STN-området som geografisk ramme er at samisk bosetting i de fleste byer og mange større tettsteder ikke fanges opp.

Et annet forhold som må tas i betraktning, er at STN-området har blitt utvidet flere ganger siden den opprinnelige etableringen i 1976. Sist gang dette skjedde var i 2012. I denne publikasjonen er det gjennomgående STN-området av 2012 som benyttes. Én implikasjon av at STN-området ikke er et statisk område, er at tidsserier vil kunne ha med tidspunkt som er *før* en gitt kommune ble helt eller delvis inkludert i tilskuddsordningen.

I kapittel 2 finnes detaljerte beskrivelser både av endringer over tid og av gjeldende STN-område.

#### **1.4. Bruk av samiske og norske navn**

De fleste geografiske enheter som inngår i publikasjonen, har i dagligtale både et samisk og et norsk navn. Flertallet av disse navnene har også en normert samisk skrivemåte. For noen kommuner og fylker er det vedtatt offisielle to- eller tre-språklige navneformer, i blant som en sammenstilling av begge/alle språkformer.

For Sametingets valgkretser framgår både samisk og norsk navn av "Lov om Sametinget og andre samiske rettsforhold" (sameloven).

I denne publikasjonen benyttes navneformen som samsvarer med språket i løpeteksten; norske navn brukes når teksten er på norsk, mens nordsamiske navn benyttes når teksten er på nordsamisk. Dette gjelder også for de enhetene som har sammensatte to- eller trespråklige navn. For kommuner som ikke har et alminnelig brukt eller kjent samisk navn og/eller ikke har en normert skrivemåte på samisk, er kilden for navn og skrivemåte de formene som framgår i den samiske oversettelsen av sameloven.

### **1.5. Kartmateriale**

Publikasjonen har med fire STN-områdekart: ett som viser området sett under ett, samt tre kart som viser de respektive STN-områdene i henholdsvis Finnmark, Troms og Nordland. Videre finnes et kart over Sametingets valgkretser, samt en kartografisk fremstilling av kommunevis fordeling av antall innmeldte i Sametingets valgmannstall ved det sist avholdte sametingsvalget. I tillegg gjengis et kart over tettsteder i Norge nord for Saltfjellet.

### **1.6. Mer informasjon**

Mer informasjon om samiskrelatert statistikk og opplysninger om kontaktpersoner finnes på Statistisk sentralbyrås nettside <http://www.ssb.no/befolkning/statistikker/samisk>.

## 2. Beskrivelse av det geografiske statistikkgrunnlaget: STN-området

Da det aktuelle geografiske virkeområder ble etablert i 1976, besto det av fem kommuner. Siden den gang har området blitt utvidet seks ganger: i 1984, 1992, 1997, 2005, 2009 og 2012. Fra og med utvidelsen i 2012 har STN-området bestått av 21 hele kommuner og 10 kommunedelområder.

For kommuner som bare delvis inngår i STN-området, avgrenses det inkluderte området ved bruk av såkalte *grunnkretser*. En grunnkrets består av et geografisk sammenhengende område som er mest mulig ensartet når det gjelder natur og næringsgrunnlag, kommunikasjonsforhold og bygningsmessig struktur. Konvertering av verbale beskrivelser til bruk av grunnkretser for å ramme inn det aktuelle virkeområdet, var et sentralt innslag i prosjektet *Samiskrelatert statistikk i Norge*. Merk at denne metoden gjør at bare områder og bygder som kan skilles ut som en eller flere egne grunnkretser, kan inngå i statistikkgrunnlaget. Merk også at det først var omkring 1990 at det ble lagt til rette for utbredt bruk av grunnkretser i produksjon av Norges offisielle statistikk. Tidsserier for geografisk basert statistikk om STN-området er derfor begrenset bakover i tid til dette tidspunktet.

Dette kapitlet gir oversikt over følgende aspekter ved STN-området:

- De ulike utvidelsene av det geografiske virkeområdet i tidsrommet 1976-2012.
- Kommuner som er helt eller delvis inkludert i STN-området av 2012.
- Inkluderte grunnkretser i delvis inkluderte kommuner i STN-området av 2012.

### 2.1. Utvidelser av det geografiske virkeområdet i tidsrommet 1976-2012

Ved etableringen i 1976 ble fem kommuner inkludert i det aktuelle geografiske virkeområdet. Siden har området blitt utvidet seks ganger. Dette er gjort ved å enten a) inkludere hele eller deler av nye kommuner, b) inkludere et utvidet område i allerede inkluderte kommuner, eller c) inkludere de resterende delene av allerede delvis inkluderte kommuner. Tabellen nedenfor viser i hvilke år det er blitt gjort hvilke utvidelser, samt totalt antall kommuner i STN-området etter utvidelsen. Kommunenavn uten merknad betyr at kommunen ble inkludert i sin helhet.

<b>1976 - 5 kommuner</b> (5 helt inkluderte)	<b>1984 - 13 kommuner</b> (6 helt inkl. + 7 delvis)	<b>1992 - 15 kommuner</b> (7 helt inkl. + 8 delvis)
<p><i>Opprinnelig inkludert:</i></p> <p>2011 Kautokeino 2020 Porsanger 2021 Karasjok 2025 Tana 2027 Nesseby</p> <p><i>Folketall 1.1.1976:</i> 14 300</p>	<p><i>8 nye:</i></p> <p>2017 Kvalsund 2022 Lebesby* 2023 Gamvik* 1913 Skånland* 1920 Lavangen* 1940 Kåfjord* 1850 Tysfjord* 1853 Evenes*</p> <p><i>Folketall kan ikke beregnes.</i></p>	<p><i>2 nye:</i></p> <p>2018 Måsøy* 1943 Kvænangen</p> <p><i>Folketall kan ikke beregnes.</i></p>
<b>1997 - 20 kommuner</b> (9 helt inkl. + 11 delvis)	<b>2005 - 26 kommuner</b> (14 helt inkl. + 12 delvis)	<b>2009 - 26 kommuner</b> (16 helt inkl. + 10 delvis)
<p><i>5 nye, 3 endra:</i></p> <p>2012 Alta* 2018 Måsøy (+) 2022 Lebesby (+) 1902 Tromsø* 1919 Gratangen* 1939 Storfjord 1940 Kåfjord (#) 1805 Narvik*</p> <p><i>Folketall 1.1.2004:</i> 25 800</p>	<p><i>6 nye, 8 endra:</i></p> <p>2012 Alta (+) 2014 Loppa 2018 Måsøy (+) 2019 Nordkapp* 2023 Gamvik (+) 2030 Sør-Varanger* 1913 Skånland (#) 1919 Gratangen (+) 1920 Lavangen (#) 1925 Sørreisa* 1938 Lyngen 1805 Narvik (+) 1849 Hamarøy* 1850 Tysfjord (#)</p> <p><i>Folketall 1.1.2005:</i> 37 500</p>	<p><i>2 endra:</i></p> <p>2023 Gamvik (#) 1919 Gratangen (#)</p> <p><i>Folketall 1.1.2009:</i> 38 500</p>
<b>2012 - 31 kommuner</b> (21 helt inkl. + 10 delvis)		
<p><i>5 nye:</i></p> <p>1923 Salangen (#) 1933 Balsfjord (#) 1936 Karlsøy (#) 1941 Skjervøy (#) 1942 Nordreisa (#)</p> <p><i>Folketall 1.1.2013:</i> 55 652</p>		

\* Deler av kommunen ble inkludert  
 (+) Utvidet område av kommunen ble inkludert  
 (#) Kommunen gikk fra å være delvis til helt inkludert

## 2.2. Kommuner som er helt eller delvis inkludert i STN-området av 2012

Kommuner som delvis inngår i STN-området er merket med #.

### 20 Finnmark fylke

2011 Kautokeino  
2012 *Alta\**  
2014 Loppa  
2017 Kvalsund  
2018 *Måsøy\**  
2019 *Nordkapp\**  
2020 Porsanger  
2021 Karasjok  
2022 *Lebesby\**  
2023 Gamvik  
2025 Tana  
2027 Nesseby  
2030 *Sør-Varanger\**

### 19 Troms fylke

1902 *Tromsø\**  
1913 Skånland  
1919 Gratangen  
1920 Lavangen  
1923 Salangen  
1925 *Sørreisa\**  
1933 Balsfjord  
1936 Karlsøy  
1938 Lyngen  
1939 Storfjord  
1940 Kåfjord  
1941 Skjervøy  
1942 Nordreisa  
1943 Kvænangen

### 18 Nordland fylke

1805 *Narvik\**  
1849 *Hamarøy\**  
1850 Tysfjord  
1853 *Evenes\**

### 2.3. Inkluderte grunnkretser i kommuner som er delvis inkludert i STN-området av 2012

Kommunevis spesifisering av grunnkretsene i kommuner som er delvis inkludert:

*2012 Alta, følgende grunnkretser*

- 0101 Stjernøy
- 0102 Seiland
- 0103 Lille Lerresfjord
- 0104 Store Lerresfjord
- 0105 Komagfjord
- 0106 Korsfjord
- 0107 Nyvoll
- 0108 Storekorsnes
- 0110 Kongshus
- 0201 Isnestofte
- 0202 Tappeluft/Riverbukt
- 0203 Langfjordbotn
- 0204 Talvik
- 0205 Vasbotnelv

*2018 Måsøy, følgende grunnkretser:*

- 0119 Snefjorden
- 0120 Litlefjord
- 0121 Slåtten
- 0122 Gunnarnes
- 0123 Tufjord
- 0124 Ingøy

*2019 Nordkapp, følgende grunnkretser:*

- 0113 Vestersida-Botnområdet
- 0114 Nordvågnesområdet
- 0115 Kjelvik-Helnesområdet
- 0117 Skuotanjargga
- 0118 Mannskarvik-Repvåg
- 0119 Sværholthavøya
- 0201 Gjesvær
- 0202 Knivskjellodden
- 0203 Tufjorden
- 0204 Magerøystua
- 0205 Finnvik
- 0206 Vannfjordnæringen

*2022 Lebesby, følgende grunnkretser:*

- 0103 Dyfjord
- 0104 Kifjord/Normanset/Mårøyfjord
- 0105 Torskefjord/Bekkarfjord
- 0106 Lebesby
- 0107 Ifjord
- 0108 Friarfjord/Adamsfjord
- 0109 Laksefjordbotn/Kunes
- 0110 Veidnesklubben/Godviknes
- 0111 Vadasbaksæibos
- 0112 Gappatvarri
- 0113 Eretoaivit
- 0114 Vuonjalrassa

*2030 Sør-Varanger, følgende grunnkretser:*

- 0101 Bugøynes
- 0102 Bugøyfjord
- 0103 Spurvnes/Skogerøya
- 0104 Neiden
- 0402 Jakobsnes
- 0403 Ropelv
- 0404 Jarfjord
- 0405 Grense Jakobselv
- 0503 Svanvik
- 0504 Melkefoss/Skrotnes
- 0505 Øvre Pasvik

*1902 Tromsø, følgende grunnkretser:*

- 3301 Jøvik
- 3302 Olderbakken
- 3303 Lakselvbukt
- 3304 Lakselvdalen
- 3305 Sjøvassbotn
- 3306 Stordal
- 3307 Sjursnes
- 3308 Reiervik
- 3309 Breivika
- 3310 Ullsfjordmoane

*1925 Sørreisa, følgende grunnkretser:*

- 0101 Gumpedal
- 0102 Øvre Bakkejord
- 0103 Skøelvdal
- 0104 Smørsgård
- 0201 Storlia/Rabbås
- 0207 Reinelv
- 0208 Andsvatn

*1805 Narvik, følgende grunnkretser:*

- 0101 Veggen - overført til Evenes i 1999
- 0102 Herjangen
- 0109 Vassdal
- 0110 Elvegården
- 0111 Kvandal

*1849 Hamarøy, følgende grunnkretser*

- 0116 Innhavet
- 0117 Veggfjell
- 0118 Sagvatnan
- 0119 Grensefjellene

*1853 Evenes, følgende grunnkretser*

- 0109 Evenesmark
- 0110 Myrnes
- 0111 Osmark
- 0114 Lenvik/Lenvikmark
- 0117 Veggen - overført fra Narvik i 1999

### 3. Presentasjon av statistikken

Statistikkene i publikasjonen presenteres på ulike geografiske nivå. Valg av nivå bestemmes av hva som synes mest hensiktsmessig i forhold til informasjon og lesbarhet. Mest brukt er enten STN-området samlet, eller de ulike kommunene og kommunedelområdene innenfor STN-området. På alle geografiske nivå benyttes forkortelsen *STN* om områder som ligger innenfor STN-området, mens områder som ligger utenfor, benevnes som *øvrige områder*.

#### 3.1. Regionalisert inndeling av STN-området

For å ha et alternativ i de tilfeller hvor tallene for små til å kunne publiseres på kommunenivå, er det konstruert en *regionalisert inndeling* av henholdsvis STN-områder og Øvrige områder. Inndelingen fremgår av tabellen nedenfor. Kommuner som delvis inngår i STN-området er merket med #.

Region	STN-områder	Øvrige områder
<b>Øst-Finnmark</b>	2022 Lebesby # 2023 Gamvik 2027 Nesseby 2030 Sør-Varanger #	2002 Vardø 2003 Vadsø 2022 Lebesby # 2024 Berlevåg 2028 Båtsfjord 2030 Sør-Varanger #
<b>Indre Finnmark</b>	2011 Kautokeino 2020 Porsanger 2021 Karasjok 2025 Tana	[Ingen øvrige områder]
<b>Vest-Finnmark</b>	2012 Alta # 2014 Loppa 2017 Kvalsund 2018 Måsøy # 2019 Nordkapp #	2004 Hammerfest 2012 Alta # 2015 Hasvik 2018 Måsøy # 2019 Nordkapp #
<b>Nord-Troms</b>	1936 Karlsøy 1938 Lyngen 1939 Storfjord 1940 Kåfjord 1943 Kvænangen 1941 Skjervøy 1942 Nordreisa	[Ingen øvrige områder]
<b>Sør-/Midt-Troms</b>	1902 Tromsø # 1913 Skånland 1919 Gratangen 1920 Lavangen 1923 Salangen 1925 Sørreisa # 1933 Balsfjord	1901 Harstad 1902 Tromsø # 1911 Kvæfjord 1917 Ibestad 1922 Bardu 1924 Målselv 1925 Sørreisa # 1926 Dyrøy 1927 Tranøy 1928 Torsken 1929 Berg 1931 Lenvik
<b>Nordre Nordland</b>	1805 Narvik # 1849 Hamarøy #	1804 Bodø 1805 Narvik #



Region	STN-områder	Øvrige områder
	1850 Tysfjord 1853 Evenes #	1837 Meløy 1838 Gildeskål 1839 Beiarn 1840 Saltdal 1841 Fauske 1845 Sørfold 1848 Steigen 1849 Hamarøy # 1851 Lødingen 1852 Tjeldsund 1853 Evenes # 1854 Ballangen 1856 Røst 1857 Værøy 1859 Flakstad 1860 Vestvågøy 1865 Vågan 1866 Hadsel 1867 Bø 1868 Øksnes 1870 Sortland 1871 Andøy 1874 Moskenes

# Kommuner som delvis inngår i STN-området

### 3.2. Valgkretser ved valg til Sametinget i Norge

I noen tilfeller er presentert statistikk på nivå av *valgkretsene* som benyttes ved sametingsvalg. Ved de fem første valgene til Sametinget i Norge var landet delt inn i 13 valgkretser. Før valget i 2009 ble antall valgkretser redusert til syv (jf. sameloven § 2-4). Nedenfor vises hvilke kommuner og/eller fylker som inngår i hver valgkrets. I de fem kretsene som omfatter kommuner som helt eller delvis inngår i STN-området, er de aktuelle kommunene kursivert. De kommunene som bare delvis er inkludert, er i tillegg merket med #. I parentes oppgis hvor mange av valgkretsens kommuner som er STN-kommuner.

#### 1. Østre valgkrets

*Sør-Varanger#*, *Nesseby*, *Vadsø*, *Vardø*, *Båtsfjord*, *Tana*, *Berlevåg*, *Lebesby#* og *Gamvik* (5 av 9 er STN-kommuner)

#### 2. Ávjovári valgkrets

*Karasjok*, *Kautokeino* og *Porsanger* (3 av 3 er STN-kommuner)

#### 3. Nordre valgkrets

*Nordkapp#*, *Måsøy#*, *Kvalsund*, *Hammerfest*, *Alta#*, *Hasvik*, *Loppa*, *Skjervøy*, *Kvænangen* og *Nordreisa* (6 av 10 er STN-kommuner)

#### 4. Gáisi valgkrets

*Kåfjord*, *Storfjord*, *Lyngen*, *Karlsøy*, *Tromsø#*, *Balsfjord*, *Målselv*, *Bardu*, *Lenvik*, *Berg*, *Torsken*, *Tranøy* og *Sørreisa#* (5 av 13 er STN-kommuner)

**5. Vesthavet valgkrets**

Dyrøy, Salangen, *Lavangen*, *Gratangen*, *Skånland*, Ibestad, Harstad, Kvæfjord i Troms fylke og kommunene fra og med Saltdal, Beiarn og Meløy og nordover i Nordland fylke [inkluderer *Evenes*#, *Tysfjord*, *Hamarøy*#, *Narvik*#] (7 av 37 er STN-kommuner)

**6. Sørsamisk valgkrets**

Kommunene fra og med Rana og Rødøy og sørover i Nordland fylke, Trøndelag, kommunene Surnadal og Sunndal i Møre- og Romsdal fylke og kommunene Engerdal, Rendalen, Os, Tolga, Tynset og Folldal i Hedmark fylke.

**7. Sør-Norge valgkrets**

De kommunene i Møre og Romsdal og Hedmark fylker som ikke tilhører valgkrets 6, samt fylkene Sogn og Fjordane, Hordaland, Rogaland, Vest-Agder, Aust-Agder, Telemark, Buskerud, Vestfold, Akershus, Østfold, Oppland og Oslo.

Kart 1. STN-områder i Norge nord for Saltfjellet

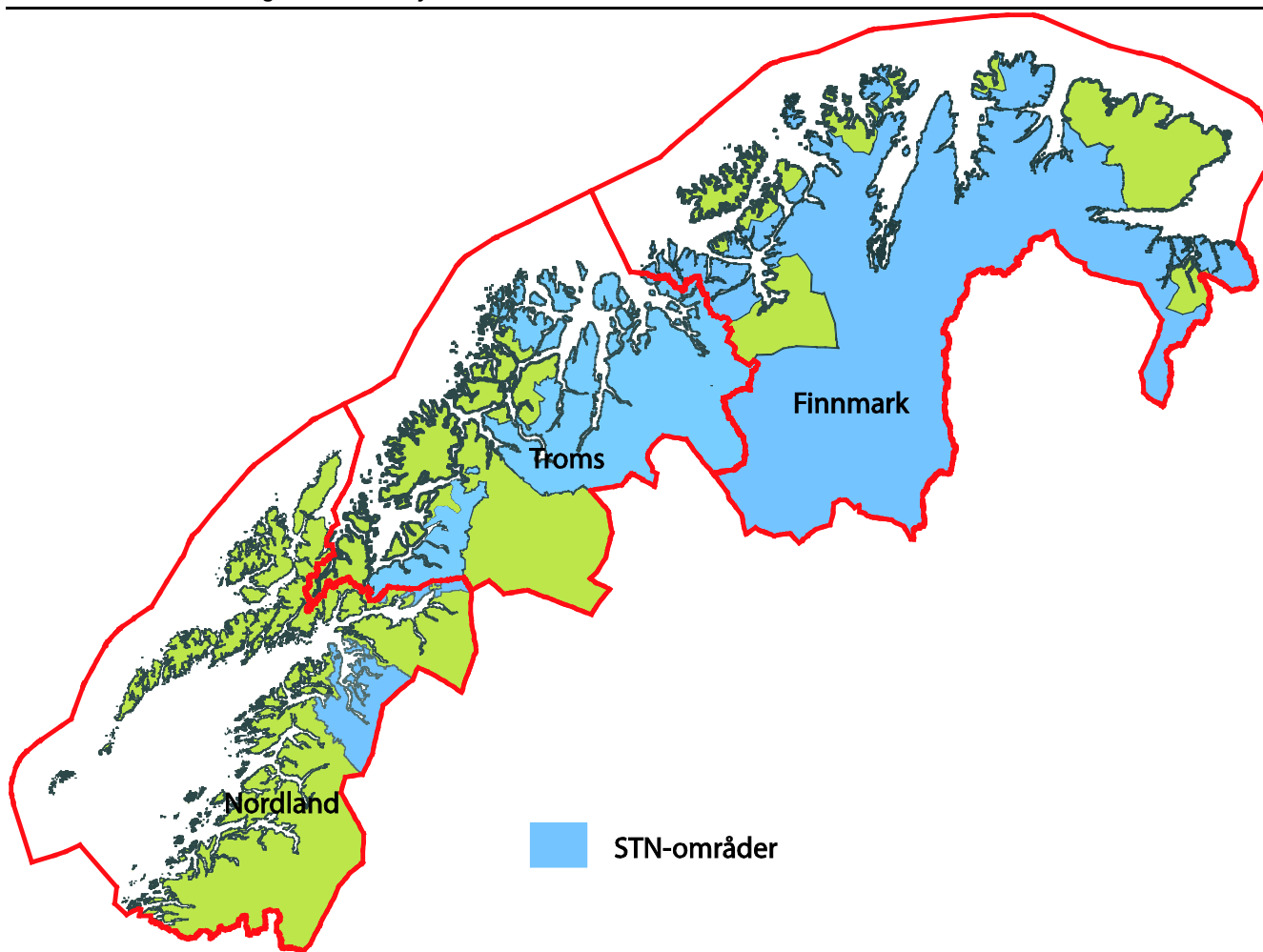

Kart 2. STN-områder i Finnmark

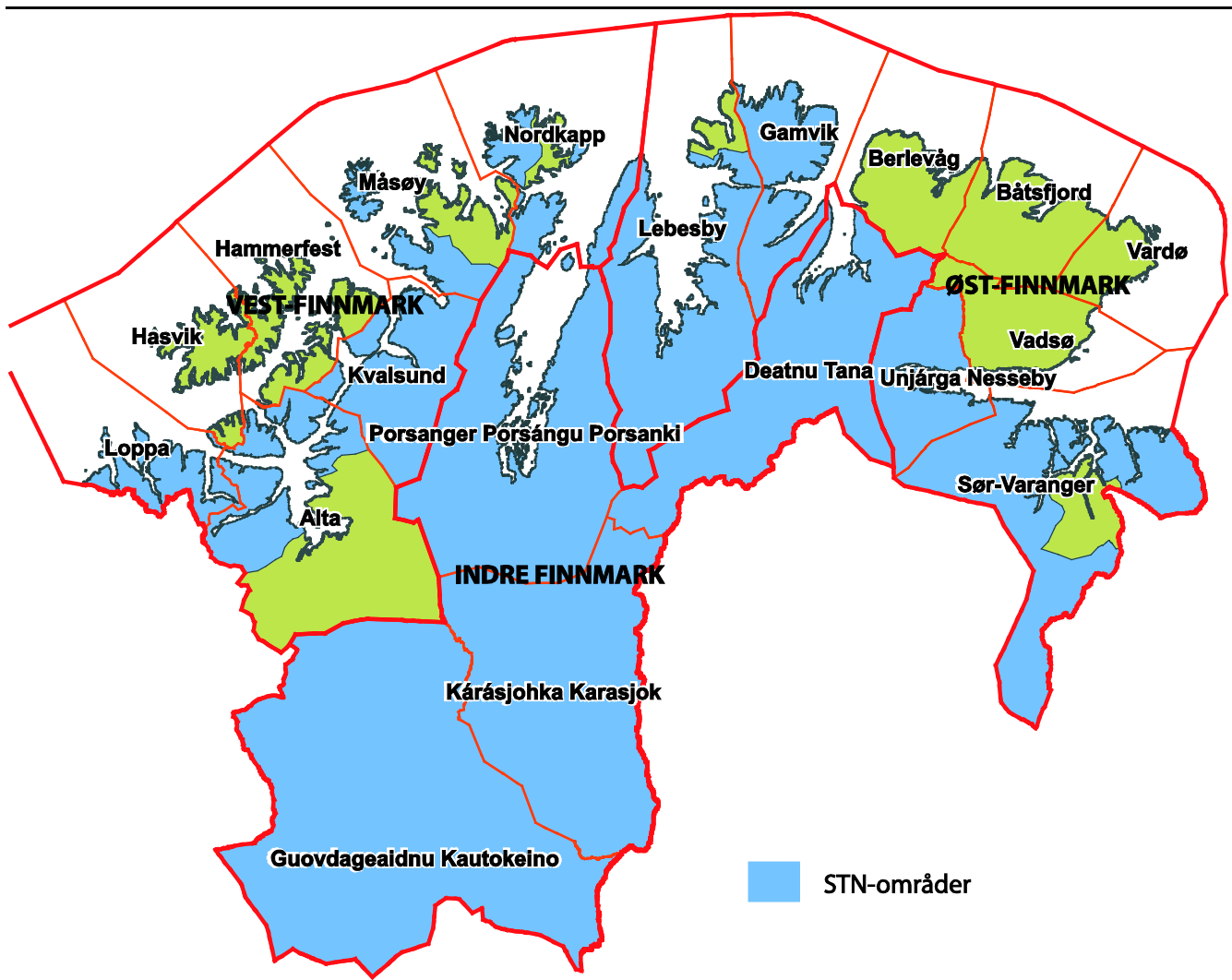

Kart 3. STN-områder i Troms

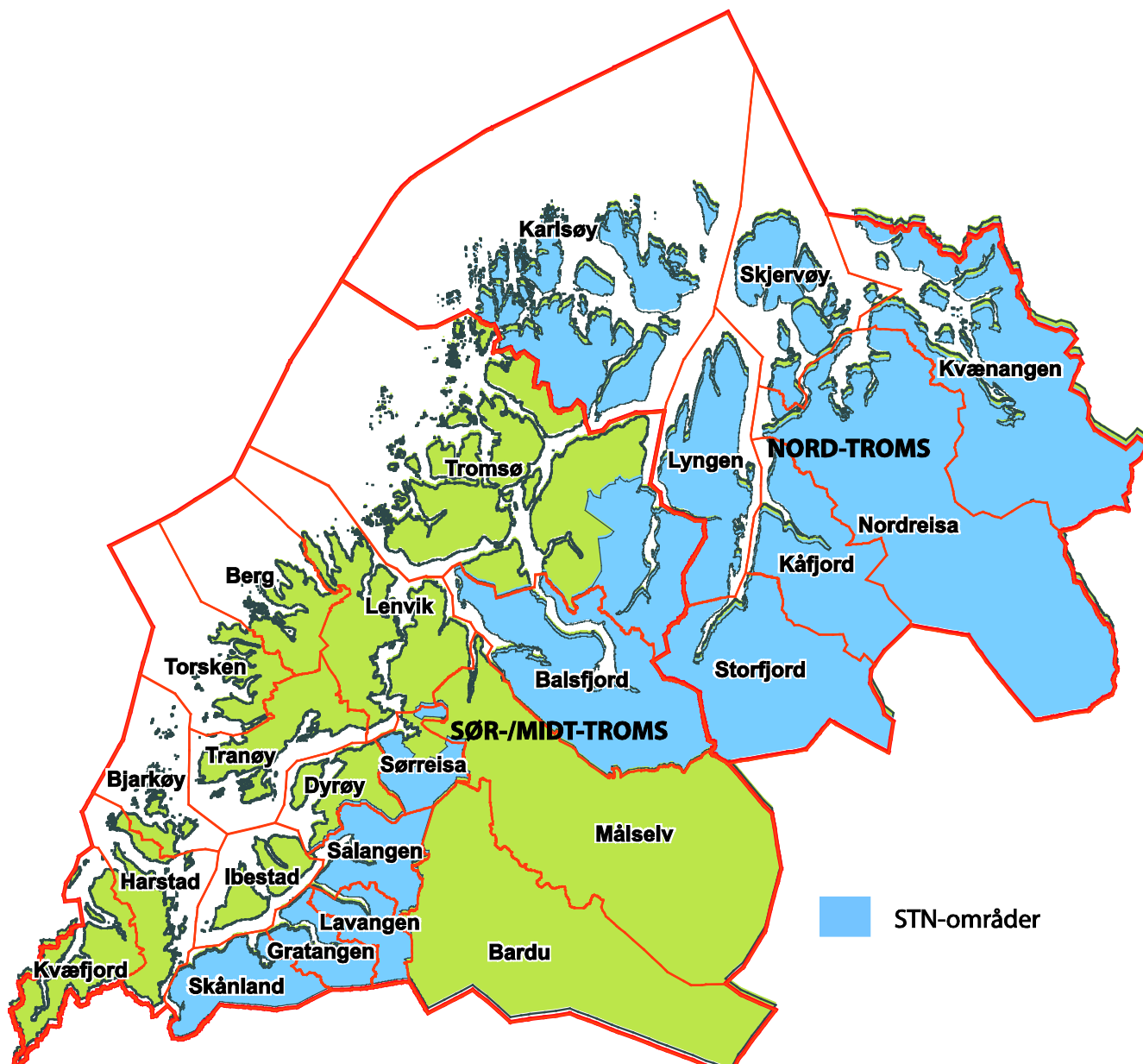

Kart 4. STN-områder i Nordland

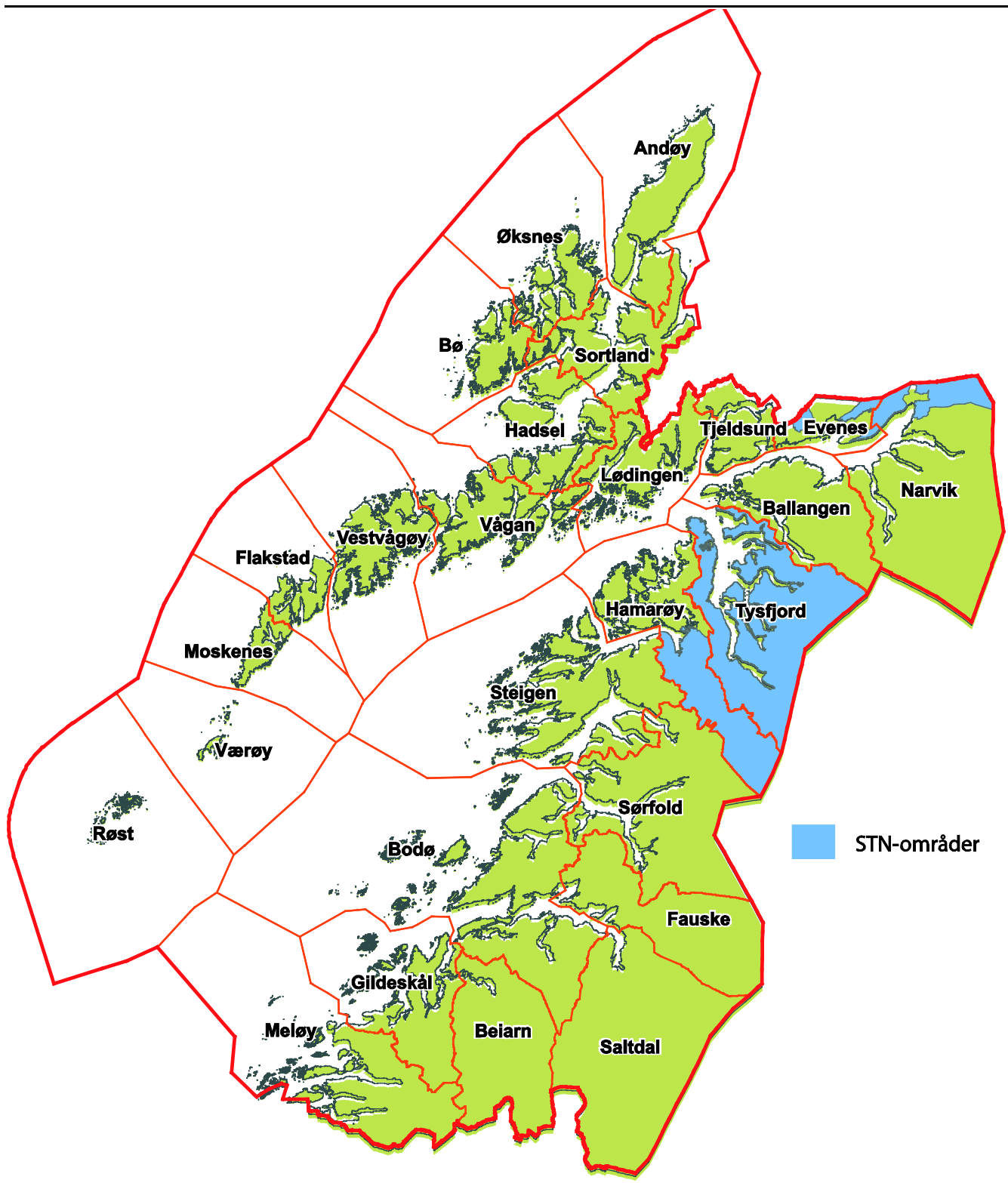

Kart 5. Sametingets valgkretser

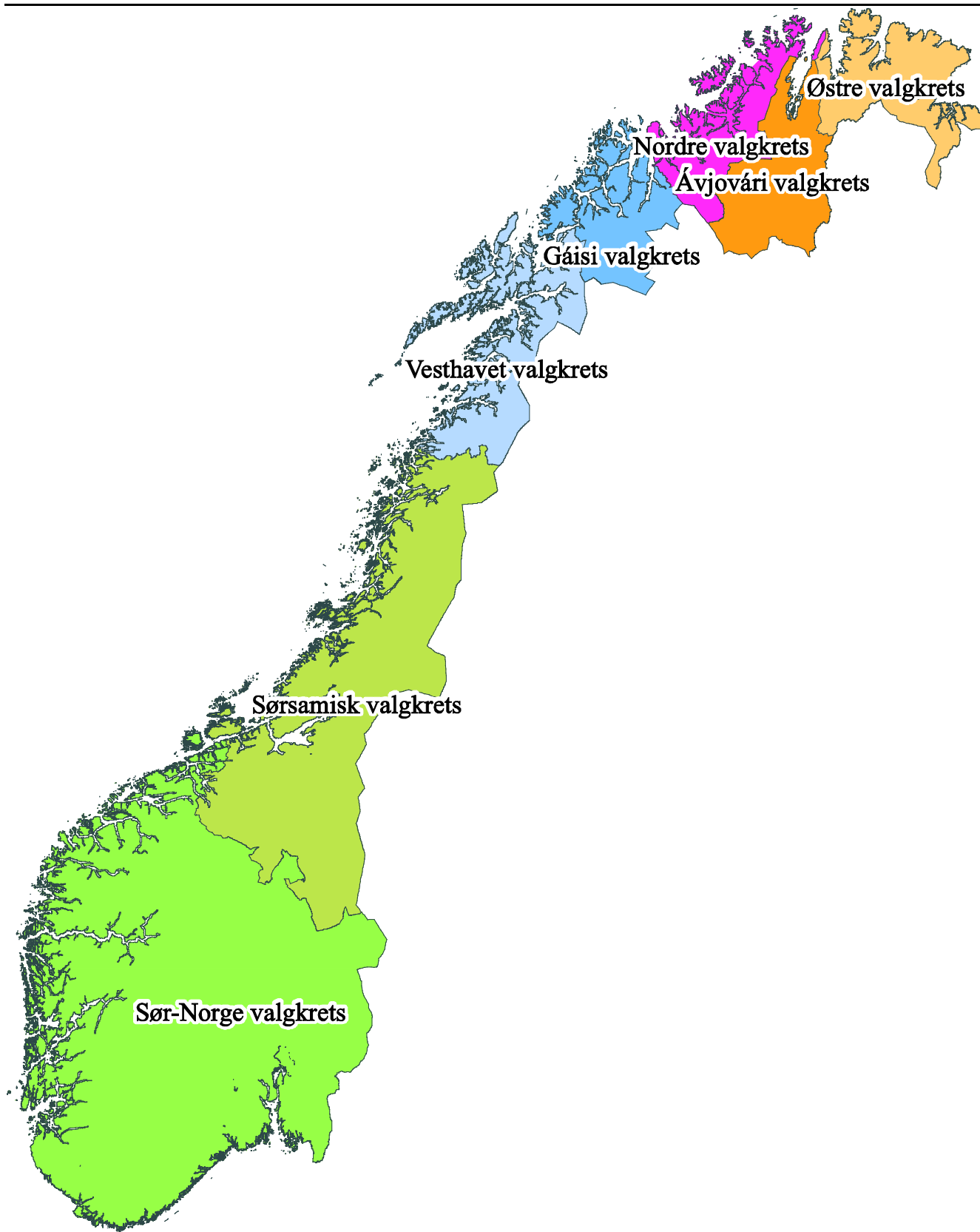

**Kart 6. Personer innmeldt i Sametingets valgmanntall kommunevis per 30/6-2019**

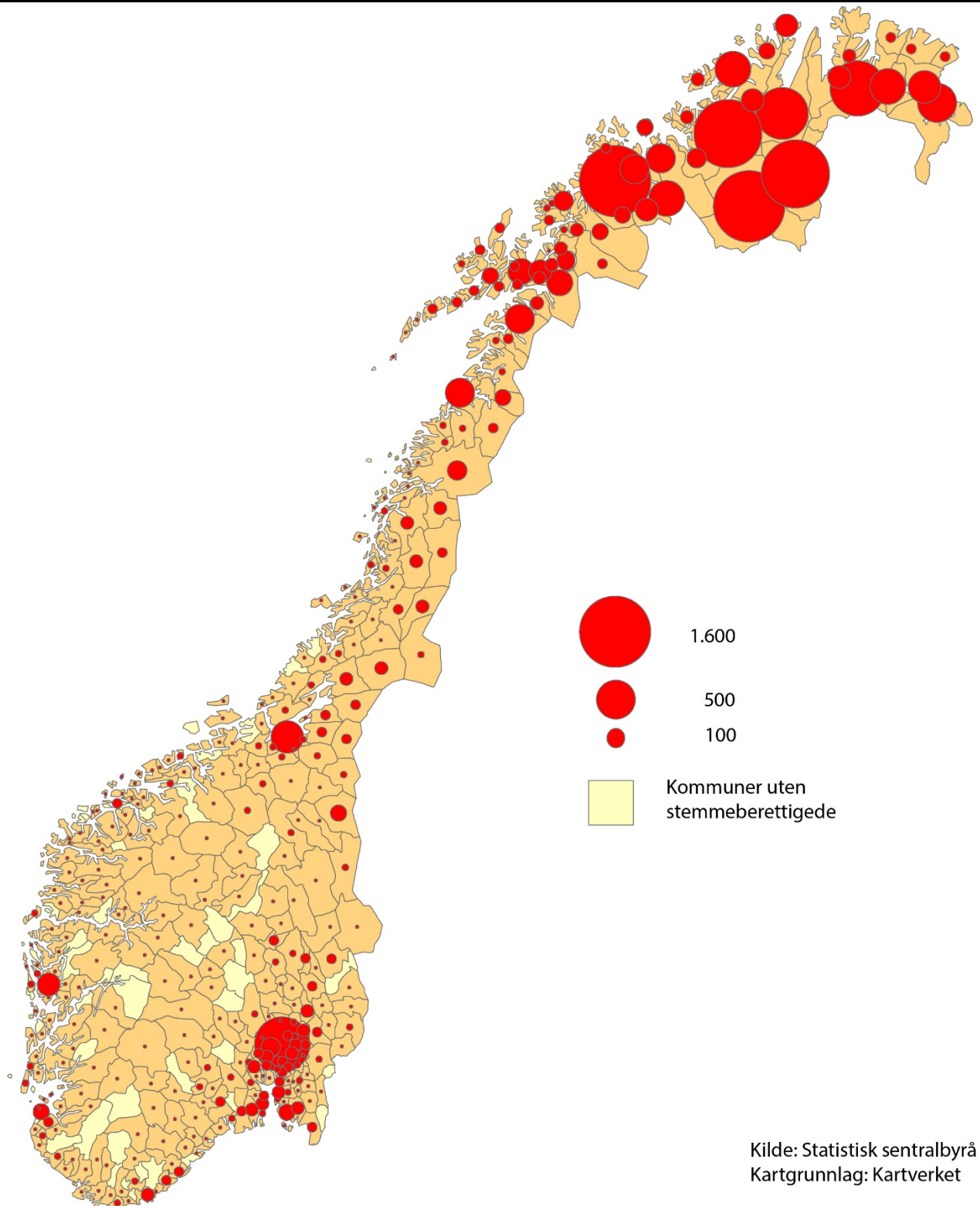



Kart 7. Tettsteder i Norge nord for Saltfjellet. Tettsteder per 1. januar 2019

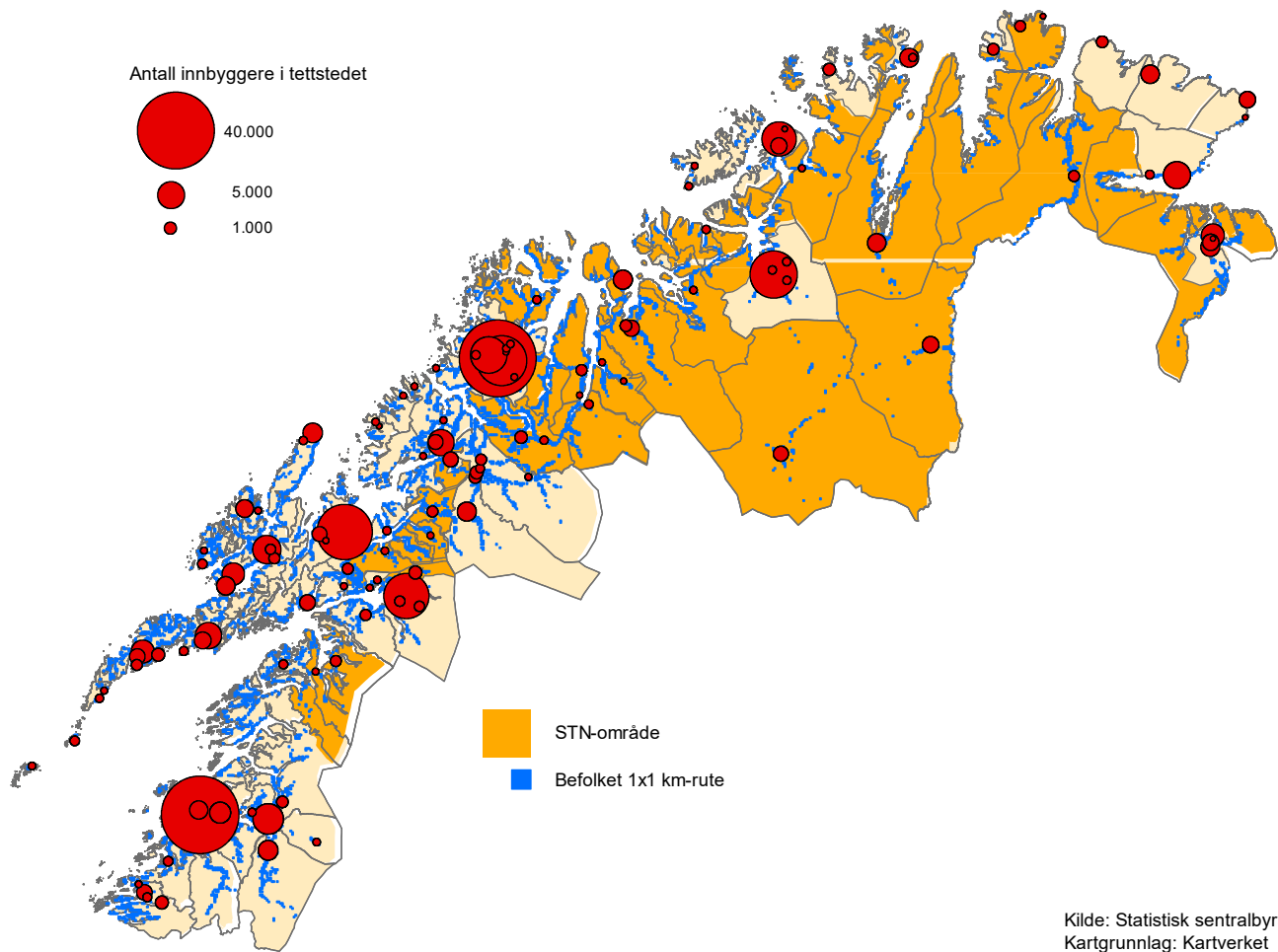

**Tabell 1. Sametingsvalget 2017. Valgte representanter, etter parti/valgliste<sup>1</sup>, kjønn og valgkrets**

Valgkrets	I alt		Parti/valgliste												
	I alt	Kvinner	A		NSR		ÅRJA		FRP		H		SP		
			I alt	Kvinner	I alt	Kvinner	I alt	Kvinner	I alt	Kvinner	I alt	Kvinner	I alt	Kvinner	
<b>Hele landet</b>	<b>39</b>	<b>17</b>	<b>9</b>	<b>2</b>	<b>16</b>	<b>7</b>	<b>1</b>	<b>1</b>	<b>1</b>	<b>-</b>	<b>1</b>	<b>-</b>	<b>2</b>	<b>1</b>	
1. Østre	5	3	2	1	-	-	-	-	-	-	-	-	-	1	1
2. Ávjovári	8	4	1	-	3	2	1	1	-	-	-	-	-	1	-
3. Nordre	6	2	1	-	2	1	-	-	1	-	-	-	-	-	-
4. Gáisi	5	2	2	1	3	1	-	-	-	-	-	-	-	-	-
5. Vesthavet	5	1	1	-	3	1	-	-	-	-	1	-	-	-	-
6. Sørsamisk	4	2	1	-	2	1	-	-	-	-	-	-	-	-	-
7. Sør-Norge	6	3	1	-	3	1	-	-	-	-	-	-	-	-	-
Hele landet	NSR/SPF		JOHT		NORDK		ÅSG		FASTB		SFP				
	I alt	Kvinner	I alt	Kvinner	I alt	Kvinner	I alt	Kvinner	I alt	Kvinner	I alt	Kvinner	I alt	Kvinner	
															<b>2</b>
1. Østre	2	1	-	-	-	-	-	-	-	-	-	-	-	-	
2. Ávjovári	-	-	1	1	-	-	-	-	1	1	-	-	-	-	
3. Nordre	-	-	-	-	2	1	-	-	-	-	-	-	-	-	
4. Gáisi	-	-	-	-	-	-	-	-	-	-	-	-	-	-	
5. Vesthavet	-	-	-	-	-	-	-	-	-	-	-	-	-	-	
6. Sørsamisk	-	-	-	-	-	-	2	1	-	-	-	-	-	-	
7. Sør-Norge	-	-	-	-	1	1	-	-	-	-	-	1	1	-	

<sup>1</sup>A (Det norske Arbeiderparti), NSR (Norske samers riksforbund), FRP (Fremskrittspartiet), H (Høyre), SP (Senterpartiet), NSR/SPF (Norske Samers Riksforbund og Samefolkets Partis fellesliste), JOHT (Johtisápmelaccaid listu), NORDK (Nordkalottfolket), ÅSG (Áarjel-Saemiej Gielh (AaSG), FASTB (Dáloniid listu/Fastboende Liste og SFP (Samefolkets parti).

Kilde: Valgstatistikk, Statistisk sentralbyrå.

**Tabell 2. Sametingsvalget 2017. Personer med stemmerett, godkjente stemmegivninger<sup>1</sup> og valgdeltaking i prosent, etter valgkrets**

Valgkrets	Personer med stemmerett	Godkjente stemmegivninger				Valgdeltaking i prosent	Godkjente stemmegivninger per representant
		I alt	På valgting	Forhåndsstemmer			
<b>Hele landet</b>	<b>16 958</b>	<b>11 756</b>	<b>5 879</b>	<b>5 877</b>	<b>70,3</b>	<b>301</b>	
1. Østre	2 300	1 802	1 125	677	78,3	360	
2. Ávjovári	3 738	2 825	1 752	1 073	75,7	353	
3. Nordre	2 540	1 798	854	944	70,8	300	
4. Gáisi	2 549	1 641	861	780	71,9	328	
5. Vesthavet	1 787	1 161	629	532	65,0	232	
6. Sørsamisk	1 151	754	218	536	65,5	189	
7. Sør-Norge	2 893	1 775	440	1 335	61,4	296	

<sup>1</sup>Et kryss i manntallet gir en godkjent stemmegivning.

Kilde: Valgstatistikk, Statistisk sentralbyrå.

**Tabell 3. Sametingsvalget 2017. Godkjente stemmer, vrakede og blanke stemmer, etter valgkrets**

Valgkrets	Godkjente stemmer			Vrakede stemmer			Blanke stemmer		
	I alt	På valgting	Forhåndsstemmer	I alt	På valgting	Forhåndsstemmer	I alt	På valgting	Forhåndsstemmer
1. Østre	1 770	1 105	665	4	1	3	24	15	9
2. Ávjovári	2 803	1 744	1 059	-	-	-	27	16	11
3. Nordre	1 764	836	928	3	-	3	32	18	14
4. Gáisi	1 804	1 048	756	3	1	2	29	16	13
5. Vesthavet	1 150	621	529	1	-	1	10	4	6
6. Sørsamisk	746	214	532	8	4	4	5	3	2
7. Sør-Norge	1 720	422	1 298	9	-	9	41	14	27

Kilde: Valgstatistikk, Statistisk sentralbyrå.

Tabell 4. Sametingsvalget 2017. Godkjente stemmer, etter parti/valgliste og valgkrets

Parti/valgliste	Valgkrets							
	Hele landet	1. Østre	2. Ávjovári	3. Nordre	4. Gáisi	5. Vesthavet	6. Sør-samisk	7. Sør-Norge
<b>I alt</b>	<b>11 757</b>	<b>1 770</b>	<b>2 803</b>	<b>1 764</b>	<b>1 804</b>	<b>1 150</b>	<b>746</b>	<b>1 720</b>
NSR Norske Samers Riksforbund	3 303	-	782	385	685	509	286	656
Senterpartiet	889	259	225	140	125	42	51	47
Samefolkets parti	238	-	59	-	-	-	-	179
Det norske Arbeiderparti	1 998	445	324	297	324	161	152	295
Árja	911	161	340	118	117	47	-	128
Fremskrittspartiet	879	125	102	303	140	62	23	124
Høyre	752	109	125	130	92	191	34	71
Fastboendes Liste på Sametinget	177	-	177	-	-	-	-	-
Fastboende Liste / Guovdageainnu								
Dálon searvi	76	-	76	-	-	-	-	-
Johttisápmelaccaid listu	291	-	291	-	-	-	-	-
Sosialistisk Venstreparti	25	-	25	-	-	-	-	-
Nordkalottfolket	772	-	119	366	117	-	-	170
Áarjel-Saemiej Gielh (ÅaSG)	200	-	-	-	-	-	200	-
Norske Samers Riksforbund og Samefolkets Partis fellesliste	493	493	-	-	-	-	-	-
Samenes Folkeforbund (tidl. Samenes Valgforbund)	204	61	-	-	83	60	-	-
Siella	272	-	80	25	39	78	-	50
Jiehkkevárri	82	-	-	-	82	-	-	-
Sámieana	78	-	78	-	-	-	-	-
Samedemokratene og Siella	117	117	-	-	-	-	-	-

Kilde: Valgstatistikk, Statistisk sentralbyrå.

Tabell 5. Sametingsvalget 2017. Godkjente stemmer, etter parti/valgliste og valgkrets. Prosent

Parti/valgliste	Valgkrets							
	Hele landet	1. Østre	2. Ávjovári	3. Nordre	4. Gáisi	5. Vesthavet	6. Sør-samisk	7. Sør-Norge
NSR Norske Samers Riksforbund	28,1	-	27,9	21,8	38,0	44,3	38,3	38,1
Senterpartiet	7,6	14,6	8,0	7,9	6,9	3,7	6,8	2,7
Samefolkets parti	2,0	-	2,1	-	-	-	-	10,4
Det norske Arbeiderparti	17,0	25,1	11,6	16,8	18,0	14,0	20,4	17,2
Árja	7,7	9,1	12,1	6,7	6,5	4,1	-	7,4
Fremskrittspartiet	7,5	7,1	3,6	17,2	7,8	5,4	3,1	7,2
Høyre	6,4	6,2	4,5	7,4	5,1	16,6	4,6	4,1
Fastboendes Liste på Sametinget	1,5	-	6,3	-	-	-	-	-
Fastboende Liste / Guovdageainnu								
Dálon searvi	0,6	-	2,7	-	-	-	-	-
Johttisápmelaccaid listu	2,5	-	10,4	-	-	-	-	-
Sosialistisk Venstreparti	0,2	-	0,9	-	-	-	-	9,8
Nordkalottfolket	6,6	-	4,2	20,7	6,5	-	-	9,9
Áarjel-Saemiej Gielh (ÅaSG)	1,7	-	-	-	-	-	26,8	-
Norske Samers Riksforbund og Samefolkets Partis fellesliste	4,2	27,9	-	-	-	-	-	-
Samenes Folkeforbund (tidl. Samenes Valgforbund)	1,7	3,4	-	-	4,6	5,2	-	-
Siella	2,3	-	2,9	1,4	2,2	6,8	-	2,9
Jiehkkevárri	0,7	-	-	-	4,5	-	-	-
Sámieana	0,7	-	2,8	-	-	-	-	-
Samedemokratene og Siella	1,0	6,6	-	-	-	-	-	-

Kilde: Valgstatistikk, Statistisk sentralbyrå.

**Tabell 6. Folkemengde, tettsteder<sup>1</sup> og areal. Norge nord for Saltfjellet. 1. januar 2019. Prosent**

Regional inndeling, Norge nord for Saltfjellet	Andel av arealet	Andel av befolkningen	Andel av tettsteder	Andel av befolkningen i tettsteder	Personer per km <sup>2</sup>
<b>Norge nord for Saltfjellet i alt</b>	<b>100,0</b>	<b>100,0</b>	<b>100,0</b>	<b>100,0</b>	<b>4,2</b>
STN-området <sup>2</sup> i alt	58,5	13,4	22,8	7,3	1,0
Øvrige områder <sup>3</sup> i alt	41,5	86,6	77,2	92,7	9,0
Finmark	51,3	18,6	25,2	19,8	1,6
STN	40,8	4,8	7,3	2,9	0,5
Øvrige områder	10,4	13,8	17,9	16,9	5,6
Troms	27,2	41,0	35,8	40,3	6,5
STN	15,2	7,9	13,0	4,0	2,2
Øvrige områder	12,0	33,0	22,8	36,3	11,8
Nordland <sup>4</sup>	21,5	40,4	39,0	39,9	8,1
STN	2,5	0,7	2,4	0,4	1,1
Øvrige områder	19,0	39,8	36,6	39,5	9,0

<sup>1</sup> En hussamling skal registreres som tettsted dersom det bor minst 200 personer der. Avstanden mellom husene skal normalt ikke overstige 50 meter. Husklynger som naturlig hører med til tettstedet kan likevel tas med inntil en avstand på 400 meter fra tettstedskjernen. <sup>2</sup> Virkeområdet for Sametingets tilskuddsordninger til næringslivet. Inndeling av STN-området per 1/1-2012 er lagt til grunn. <sup>3</sup> Områder nord for Saltfjellet utenfor virkeområdet for Sametingets tilskuddsordninger til næringslivet. <sup>4</sup> Inkluderer bare områdene nord for Saltfjellet.

Kilde: Befolkningsstatistikk, Statistisk sentralbyrå.

**Tabell 7. Folkemengde per 1. januar, født, døde og flyttinger. STN-området<sup>1</sup> i alt**

	Folkemengde per 1. januar			Levende-fødte <sup>2</sup>	Døde	Fødsels-over-skudd	Inn-flyttinger <sup>3</sup>	Ut-flyttinger <sup>3</sup>	Netto innflytting	Folketilvekst <sup>4</sup>	
	I alt	Menn	Kvinner							I alt	Prosent
1990	65 147	33 955	31 192	918	764	154	2 218	2 583	-365	-343	-0,5
1995	63 850	33 160	30 690	862	732	130	2 090	2 819	-729	-718	-1,1
2000	59 972	31 101	28 871	749	680	69	2 591	3 005	-414	-308	-0,5
2001	59 664	30 919	28 745	642	659	-17	2 493	2 741	-248	-484	-0,8
2002	59 180	30 665	28 515	625	692	-67	2 292	2 590	-298	-283	-0,5
2003	58 897	30 531	28 366	553	676	-123	2 129	2 422	-293	-617	-1,0
2004	58 280	30 188	28 092	575	638	-63	2 146	2 399	-253	-413	-0,7
2005	57 867	29 987	27 880	569	583	-14	2 109	2 427	-318	-354	-0,6
2006	57 513	29 771	27 742	603	627	-24	2 054	2 671	-617	-598	-1,0
2007	56 915	29 507	27 408	565	666	-101	2 236	2 559	-323	-395	-0,7
2008	56 520	29 284	27 236	527	593	-66	2 111	2 303	-192	-378	-0,7
2009	56 142	29 045	27 097	546	627	-81	2 225	2 281	-56	-208	-0,4
2010	55 934	28 951	26 983	507	608	-101	2 302	2 434	-132	-299	-0,5
2011	55 635	28 858	26 777	492	621	-129	2 532	2 367	165	-4	0,0
2012	55 631	28 862	26 769	444	620	-176	2 562	2 291	271	21	0,0
2013	55 652	28 921	26 731	472	639	-167	2 588	2 349	239	-33	-0,1
2014	55 619	28 904	26 715	481	597	-116	2 569	2 437	132	-45	-0,1
2015	55 574	28 891	26 683	469	609	-140	2 558	2 414	144	12	0,0
2016	55 586	28 963	26 623	448	597	-149	2 779	2 594	185	-42	-0,1
2017	55 544	29 021	26 523	407	632	-225	2 455	2 374	81	-241	-0,4
2018	55 303	28 923	26 380	394	603	-209	2 243	2 437	-194	-502	-0,9
2019	54 801	28 651	26 150	...	...	...	...	...	...	...	...

<sup>1</sup> Virkeområdet for Sametingets tilskuddsordninger til næringslivet. Inndeling av STN-området per 1/1-2012 er lagt til grunn. <sup>2</sup> Som levendefødte regnes foster som viser livstegn ved fødselen. <sup>3</sup> Gjelder flyttinger til/fra andre steder i Norge og utlandet. <sup>4</sup> Folketilveksten regnes som differansen mellom 1. januar i det aktuelle året og 1. januar det påfølgende året. På grunn av registreringsrutinene og avvik i kvaliteten på flyttedata for grunnkretser i enkelte kommuner vil født + døde + innflytting – utflytting vise andre tall. På kommunenivå vil disse forskjellene være små, men kan være betydelige for deler av enkelte kommuner, som i statistikk for STN-områdene.

Kilde: Befolkningsstatistikk, Statistisk sentralbyrå.

Tabell 8. Folkemengde 1. januar 2019 og endringene i 2018, Norge nord for Saltfjellet

Regional inndeling, Norge nord for Saltfjellet	Endringer i 2018											Folke- mengde 1.1. 2019
	Folke- mengde 1.1. 2018	Levende- fødte <sup>1</sup>	Døde	Fødsels- over- skudd	Innflyttinger <sup>2</sup>		Utflyttinger <sup>2</sup>		Netto- inn- flytting	Folketilvekst <sup>3</sup>		
					I alt	Av dette fra utlandet	I alt	Av dette til utlandet		I alt	Prosent	
<b>Norge nord for Saltfjellet i alt</b>	<b>407 387</b>	<b>3 877</b>	<b>3 470</b>	<b>407</b>	<b>20 020</b>	<b>4 100</b>	<b>19 860</b>	<b>1 716</b>	<b>160</b>	<b>589</b>	<b>0,1</b>	<b>407 976</b>
STN-området <sup>4</sup> i alt	55 303	394	603	-209	2 627	474	2 821	211	-194	-502	-0,9	54 801
Øvrige områder <sup>5</sup> i alt	352 084	3 483	2 867	616	17 393	3 626	17 039	1 505	354	1 091	0,3	353 175
Øst-Finnmark	25 006	205	210	-5	1 289	323	1 471	114	-182	-186	-0,7	24 820
STN	3 850	21	34	-13	244	62	219	30	25	-23	-0,6	3 827
Øvrige områder	21 156	184	176	8	1 045	261	1 252	84	-207	-163	-0,8	20 993
Indre Finnmark	12 533	99	116	-17	508	75	585	50	-77	-92	-0,7	12 441
STN	38 628	406	326	80	1 866	413	1 974	180	-108	-24	-0,1	38 604
Øvrige områder	3 559	28	64	-36	177	28	192	7	-15	-95	-2,7	3 464
Vest-Finnmark	35 069	378	262	116	1 689	385	1 782	173	-93	71	0,2	35 140
STN	18 221	134	208	-74	845	144	929	61	-84	-156	-0,9	18 065
Øvrige områder	18 221	134	208	-74	845	144	929	61	-84	-156	-0,9	18 065
Nord-Troms	148 278	1 541	1 077	464	7 929	1 625	7 539	747	390	859	0,6	149 137
STN	14 415	92	163	-71	736	145	755	54	-19	-96	-0,7	14 319
Øvrige områder	133 863	1 449	914	535	7 193	1 480	6 784	693	409	955	0,7	134 818
Sør-/Midt-Troms	164 721	1 492	1 533	-41	7 583	1 520	7 362	564	221	188	0,1	164 909
STN	2 725	20	18	2	117	20	141	9	-24	-40	-1,5	2 685
Øvrige områder	161 996	1 472	1 515	-43	7 466	1 500	7 221	555	245	228	0,1	162 224
Nordre Nordland	407 387	3 877	3 470	407	20 020	4 100	19 860	1 716	160	589	0,1	407 976

<sup>1</sup> Som levendefødte regnes foster som viser livstegn ved fødselen. <sup>2</sup> Gjelder flyttinger til/fra andre steder i Norge og utlandet, og flyttinger innen området.

<sup>3</sup> Folketilveksten regnes som differansen mellom 1. januar i det aktuelle året og 1. januar det påfølgende året. På grunn av registreringsrutinene og avvik i kvaliteten på flyttedata for grunnkretser i enkelte kommuner vil fødté – døde + innflytting – utflytting vise andre tall. På kommunenivå vil disse forskjellene være små, men kan være betydelige for deler av enkelte kommuner, som i statistikk for STN-områdene. <sup>4</sup> Virkeområdet for Sametingets tilskuddsordninger til næringslivet. Inndeling av STN-området per 1/1-2012 er lagt til grunn. <sup>5</sup> Områder nord for Saltfjellet utenfor virkeområdet for Sametingets tilskuddsordninger til næringslivet.

Kilde: Befolkningsstatistikk, Statistisk sentralbyrå.

Tabell 9. Folkemengde per 1. januar, areal og folketetthet, Norge nord for Saltfjellet

Regional inndeling, Norge nord for Saltfjellet	Folkemengde 1. januar							Areal 2019	Innb. per km <sup>2</sup> 2019
	1990	1995	2000	2005	2010	2015	2019		
<b>Norge nord for Saltfjellet i alt</b>	<b>380 606</b>	<b>388 714</b>	<b>384 899</b>	<b>384 339</b>	<b>388 486</b>	<b>402 248</b>	<b>407 976</b>	<b>95 143</b>	<b>4,3</b>
STN-området <sup>1</sup> i alt	65 147	63 850	59 972	57 867	55 934	55 574	54 801	55 683	1,0
Øvrige områder <sup>2</sup> i alt	315 459	324 864	324 927	326 472	332 552	346 674	353 175	39 460	9,0
Øst-Finnmark	26 544	27 290	25 789	24 773	24 312	25 236	24 820	14 783	1,7
STN	4 831	4 731	4 160	3 870	3 836	3 880	3 827	9 538	0,4
Øvrige områder	21 713	22 559	21 629	20 903	20 476	21 356	20 993	5 245	4,0
Indre Finnmark	13 275	13 662	13 494	13 209	12 641	12 456	12 441	24 147	0,5
STN	34 329	35 677	34 776	35 092	35 903	37 913	38 604	9 865	3,9
Øvrige områder	5 862	5 361	4 692	4 321	3 891	3 706	3 464	5 172	0,7
Vest-Finnmark	28 467	30 316	30 084	30 771	32 012	34 207	35 140	4 693	7,5
Nord-Troms	20 418	20 294	19 152	18 900	18 572	18 294	18 065	10 465	1,7
STN	20 418	20 294	19 152	18 900	18 572	18 294	18 065	10 465	1,7
Sør-/Midt-Troms	126 176	130 342	132 008	133 841	137 922	145 159	149 137	15 400	9,7
STN	17 132	16 290	15 266	14 589	14 197	14 475	14 319	3 990	3,6
Øvrige områder	109 044	114 052	116 742	119 252	123 725	130 684	134 818	11 410	11,8
Nordre Nordland	159 864	161 449	159 680	158 524	159 136	163 190	164 909	20 483	8,1
STN	3 629	3 512	3 208	2 978	2 797	2 763	2 685	2 371	1,1
Øvrige områder	156 235	157 937	156 472	155 546	156 339	160 427	162 224	18 112	9,0

<sup>1</sup> Virkeområdet for Sametingets tilskuddsordninger til næringslivet. Inndeling av STN-området per 1/1-2012 er lagt til grunn. <sup>2</sup> Områder nord for Saltfjellet utenfor virkeområdet for Sametingets tilskuddsordninger til næringslivet.

Kilde: Befolkningsstatistikk, Statistisk sentralbyrå og Statens kartverk.

Tabell 10. Folkemengde i tettbygde<sup>1</sup> og spredtbygde strøk. Norge nord for Saltfjellet. 1. januar 2019

Regional inndeling, Norge nord for Saltfjellet	Absolutte tall					Prosent				
	I alt	Tettbygde strøk			Spredtbygde strøk <sup>5</sup>	I alt	Tettbygde strøk			Spredtbygde strøk <sup>5</sup>
		I alt	Tettsteder <sup>4</sup> med færre enn 2 000 bosatte	Tettsteder <sup>4</sup> med minst 2 000 bosatte			I alt	Tettsteder <sup>4</sup> med færre enn 2 000 bosatte	Tettsteder <sup>4</sup> med minst 2 000 bosatte	
			I alt	Tettsteder <sup>4</sup> med færre enn 2 000 bosatte				Tettsteder <sup>4</sup> med minst 2 000 bosatte	I alt	
<b>Norge nord for Saltfjellet i alt</b>	<b>407 976</b>	<b>298 447</b>	<b>65 120</b>	<b>233 327</b>	<b>109 529</b>	<b>100,0</b>	<b>73,2</b>	<b>16,0</b>	<b>57,2</b>	<b>26,8</b>
STN-området <sup>2</sup> i alt	54 801	21 732	16 952	4 780	33 069	100,0	39,7	30,9	8,7	60,3
Øvrige områder <sup>3</sup> i alt	353 175	276 715	48 168	228 547	76 460	100,0	78,4	13,6	64,7	21,6
Øst-Finnmark	24 820	20 619	7 416	13 203	4 201	100,0	83,1	29,9	53,2	16,9
STN	3 827	1 012	1 012	-	2 815	100,0	26,4	26,4	-	73,6
Øvrige områder	20 993	19 607	6 404	13 203	1 386	100,0	93,4	30,5	62,9	6,6
Indre Finnmark	12 441	6 334	4 066	2 268	6 107	100,0	50,9	32,7	18,2	49,1
STN	12 441	6 334	4 066	2 268	6 107	100,0	50,9	32,7	18,2	49,1
Vest-Finnmark	38 604	32 147	6 279	25 868	6 457	100,0	83,3	16,3	67,0	16,7
STN	3 464	1 197	1 197	-	2 267	100,0	34,6	34,6	-	65,4
Øvrige områder	35 140	30 950	5 082	25 868	4 190	100,0	88,1	14,5	73,6	11,9
Nord-Troms	18 065	8 190	5 678	2 512	9 875	100,0	45,3	31,4	13,9	54,7
STN	18 065	8 190	5 678	2 512	9 875	100,0	45,3	31,4	13,9	54,7
Sør-/Midt-Troms	149 137	112 056	16 871	95 185	37 081	100,0	75,1	11,3	63,8	24,9
STN	14 319	3 816	3 816	-	10 503	100,0	26,6	26,6	-	73,4
Øvrige områder	134 818	108 240	13 055	95 185	26 578	100,0	80,3	9,7	70,6	19,7
Nordre Nordland	164 909	119 101	24 810	94 291	45 808	100,0	72,2	15,0	57,2	27,8
STN	2 685	1 183	1 183	-	1 502	100,0	44,1	44,1	-	55,9
Øvrige områder	162 224	117 918	23 627	94 291	44 306	100,0	72,7	14,6	58,1	27,3

<sup>1</sup> Tettbygde strøk er bebyggelse innenfor tettsteder. <sup>2</sup> Virkeområdet for Sametingets tilskuddsordninger til næringslivet. Inndeling av STN-området per 1/1-2012 er lagt til grunn. <sup>3</sup> Områder nord for Saltfjellet utenfor virkeområdet for Sametingets tilskuddsordninger til næringslivet. <sup>4</sup> En hussamling skal registreres som tettsted dersom det bor minst 200 personer der. Avstanden mellom husene skal normalt ikke overstige 50 meter. Husklynger som naturlig hører med til tettstedet kan likevel tas med inntil en avstand på 400 meter fra tettstedskjernen. <sup>5</sup> Medregnet i alt 1 488 personer som er uplasserte på bostedsstrøk.

Kilde: Befolkningsstatistikk, Statistisk sentralbyrå.

Tabell 11. Folkemengde 1. januar, etter kommuner som helt eller delvis er definert som STN-området<sup>1</sup>

Kommune	1990	1995	2000	2005	2010	2015	2017	2018	2019	Folke- tilvekst 1990- 2019, prosent
<b>STN-området<sup>1</sup> i alt</b>	<b>65 147</b>	<b>63 850</b>	<b>59 972</b>	<b>57 867</b>	<b>55 934</b>	<b>55 574</b>	<b>55 544</b>	<b>55 303</b>	<b>54 801</b>	<b>-15,9</b>
2030 Sør-Varanger, STN	1 869	1 790	1 517	1 476	1 602	1 505	1 477	1 421	1 389	-25,7
2030 Sør-Varanger, øvrige områder	7 772	8 123	8 015	7 987	8 136	8 716	8 722	8 750	8 767	12,8
2027 Nesseby	1 037	1 048	965	901	884	934	951	944	941	-9,3
2025 Tana	3 195	3 272	3 074	3 037	2 912	2 909	2 911	2 922	2 900	-9,2
2023 Gamvik	1 424	1 455	1 288	1 114	1 009	1 116	1 137	1 153	1 169	-17,9
2022 Lebesby, STN	501	438	390	379	341	325	319	332	328	-34,5
2022 Lebesby, øvrige områder	1 253	1 140	1 073	1 051	1 001	1 018	1 011	1 017	1 000	-20,2
2021 Karasjok	2 652	2 788	2 901	2 876	2 789	2 708	2 696	2 701	2 673	0,8
2020 Porsanger	4 475	4 461	4 451	4 299	3 991	3 925	3 971	3 964	3 944	-11,9
2019 Nordkapp, STN	757	737	667	629	595	585	601	569	553	-26,9
2019 Nordkapp, øvrige områder	3 218	3 177	2 850	2 786	2 590	2 693	2 690	2 670	2 665	-17,2
2018 Måsøy, STN	399	334	248	194	170	177	161	164	163	-59,1
2018 Måsøy, øvrige områder	1 440	1 386	1 229	1 199	1 097	1 064	1 043	1 067	1 072	-25,6
2017 Kvalsund	1 394	1 266	1 106	1 080	1 026	1 049	1 027	1 027	988	-29,1
2014 Loppa	1 687	1 552	1 426	1 266	1 087	989	968	941	917	-45,6
2012 Alta, STN	1 625	1 472	1 245	1 152	1 013	906	877	858	843	-48,1
2012 Alta, øvrige områder	13 232	14 866	15 592	16 476	17 667	18 992	19 569	19 777	19 822	49,8
2011 Kautokeino	2 953	3 141	3 068	2 997	2 949	2 914	2 938	2 946	2 924	-1,0
1943 Kvænangen	1 615	1 602	1 435	1 401	1 316	1 226	1 233	1 224	1 202	-25,6
1942 Nordreisa	4 697	4 905	4 821	4 744	4 757	4 882	4 919	4 944	4 909	4,5
1941 Skjervøy	3 082	3 081	2 934	3 003	2 881	2 895	2 912	2 925	2 917	-5,4
1940 Kåfjord	2 819	2 677	2 369	2 288	2 207	2 182	2 132	2 132	2 097	-25,6
1939 Storfjord	1 836	1 939	1 872	1 934	1 888	1 898	1 890	1 856	1 841	0,3
1938 Lyngen	3 595	3 479	3 225	3 158	3 152	2 922	2 876	2 877	2 847	-20,8
1936 Karlsøy	2 774	2 611	2 496	2 372	2 371	2 289	2 273	2 263	2 252	-18,8
1933 Balsfjord	6 378	6 085	5 749	5 560	5 515	5 720	5 685	5 653	5 625	-11,8
1925 Sørreisa, STN	711	655	626	614	609	607	604	607	611	-14,1
1925 Sørreisa, øvrige områder	2 727	2 818	2 668	2 716	2 757	2 844	2 892	2 887	2 878	5,5
1923 Salangen	2 586	2 505	2 346	2 244	2 211	2 219	2 220	2 226	2 183	-15,6
1920 Lavangen	1 149	1 117	1 052	1 029	1 012	1 008	1 076	1 061	1 042	-9,3
1919 Gratangen	1 483	1 416	1 345	1 268	1 150	1 137	1 121	1 117	1 105	-25,5
1913 Skånland	3 409	3 303	3 109	2 954	2 855	2 988	3 048	2 994	3 009	-11,7
1902 Tromsø, STN	1 416	1 209	1 039	920	845	796	771	757	744	-47,5
1902 Tromsø, øvrige områder	49 132	54 467	58 106	61 638	66 460	71 885	73 770	74 881	75 905	54,5
1853 Evenes, STN	236	328	295	274	256	249	251	248	244	3,4
1853 Evenes, øvrige områder	1 494	1 293	1 228	1 143	1 101	1 136	1 151	1 139	1 143	-23,5
1850 Tysfjord	2 622	2 465	2 302	2 150	2 007	1 996	1 960	1 953	1 925	-26,6
1849 Hamarøy, STN	317	296	277	230	219	229	253	244	230	-27,4
1849 Hamarøy, øvrige områder	1 995	1 919	1 731	1 606	1 533	1 582	1 557	1 557	1 517	-24,0
1805 Narvik, STN	454	423	334	324	315	289	286	280	286	-37,0
1805 Narvik, øvrige områder	18 143	18 497	18 266	18 188	18 087	18 564	18 470	18 358	18 344	1,1

<sup>1</sup>Virkeområdet for Sametingets tilskuddsordninger til næringslivet. Inndeling av STN-området per 1/1-2012 er lagt til grunn.

Kilde: Befolkningsstatistikk, Statistisk sentralbyrå.

Tabell 12. Folkemengde, etter valgkrets, kjønn og alder. 1. januar 2017

Valgkrets	1. Østre valgkrets	2. Ávjovári valgkrets	3. Nordre valgkrets	4. Gáisi valgkrets	5. Vesthavet valgkrets	6. Sørsamisk valgkrets	7. Sør-Norge valgkrets
<b>I alt</b>	<b>27 720</b>	<b>9 541</b>	<b>47 632</b>	<b>120 646</b>	<b>202 437</b>	<b>570 410</b>	<b>4 349 826</b>
0-9 år	2 526	940	5 432	13 177	21 290	64 129	507 422
10-19 år	3 245	1 127	5 943	14 258	24 038	68 272	523 658
20-29 år	3 821	1 252	6 946	18 532	26 104	81 769	573 995
30-39 år	3 174	1 036	5 722	16 058	23 742	71 607	596 030
40-49 år	3 790	1 226	6 347	16 148	25 504	73 026	602 598
50-59 år	3 984	1 426	6 346	15 600	27 547	73 985	562 856
60-69 år	3 424	1 289	5 155	13 104	25 218	64 037	464 520
70-79 år	2 502	830	3 864	9 217	18 760	47 908	336 757
80-89 år	1 072	352	1 592	3 753	8 262	20 547	145 453
90 år og eldre	182	63	285	799	1 972	5 130	36 537
<b>Menn</b>	<b>14 352</b>	<b>4 917</b>	<b>24 416</b>	<b>61 485</b>	<b>102 498</b>	<b>289 733</b>	<b>2 187 672</b>
0-9 år	1 266	468	2 683	6 808	10 799	33 021	260 890
10-19 år	1 661	592	3 130	7 336	12 499	35 366	268 642
20-29 år	2 100	686	3 667	9 743	13 848	43 072	292 830
30-39 år	1 749	530	2 975	8 323	12 300	37 155	304 698
40-49 år	1 948	633	3 332	8 367	12 920	37 329	309 295
50-59 år	2 117	769	3 249	7 992	14 063	37 756	288 141
60-69 år	1 725	665	2 679	6 597	12 773	32 522	231 754
70-79 år	1 289	414	1 952	4 527	9 258	23 364	161 324
80-89 år	452	142	670	1 569	3 484	8 603	59 389
90 år og eldre	45	18	79	223	554	1 545	10 709
<b>Kvinner</b>	<b>13 368</b>	<b>4 624</b>	<b>23 216</b>	<b>59 161</b>	<b>99 939</b>	<b>280 677</b>	<b>2 162 154</b>
0-9 år	1 260	472	2 749	6 369	10 491	31 108	246 532
10-19 år	1 584	535	2 813	6 922	11 539	32 906	255 016
20-29 år	1 721	566	3 279	8 789	12 256	38 697	281 165
30-39 år	1 425	506	2 747	7 735	11 442	34 452	291 332
40-49 år	1 842	593	3 015	7 781	12 584	35 697	293 303
50-59 år	1 867	657	3 097	7 608	13 484	36 229	274 715
60-69 år	1 699	624	2 476	6 507	12 445	31 515	232 766
70-79 år	1 213	416	1 912	4 690	9 502	24 544	175 433
80-89 år	620	210	922	2 184	4 778	11 944	86 064
90 år og eldre	137	45	206	576	1 418	3 585	25 828

Kilde: Befolkningsstatistikk, Statistisk sentralbyrå.



**Tabell 13. Folkemengde, landareal og folketetthet, etter kommuner som helt eller delvis er definert som STN-området<sup>1</sup>.  
1. januar 2019**

Kommune	I alt	Menn	Kvinner	Areal km <sup>2</sup>	Folketetthet, personer per km <sup>2</sup>
<b>STN-området<sup>1</sup> i alt</b>	<b>54 801</b>	<b>28 651</b>	<b>26 150</b>	<b>55 683</b>	<b>1,0</b>
2030 Sør-Varanger, STN	1 389	721	668	3 414	0,4
2030 Sør-Varanger, øvrige områder	8 767	4 362	4 405	585	15,0
2027 Nesseby	941	504	437	1 445	0,7
2025 Tana	2 900	1 524	1 376	4 065	0,7
2023 Gamvik	1 169	652	517	1 423	0,8
2022 Lebesby, STN	328	184	144	3 255	0,1
2022 Lebesby, øvrige områder	1 000	550	450	217	4,6
2021 Karasjok	2 673	1 365	1 308	5 470	0,5
2020 Porsanger	3 944	2 023	1 921	4 886	0,8
2019 Nordkapp, STN	553	303	250	771	0,7
2019 Nordkapp, øvrige områder	2 665	1 409	1 256	157	16,9
2018 Måsøy, STN	163	101	62	532	0,3
2018 Måsøy, øvrige områder	1 072	572	500	606	1,8
2017 Kvalsund	988	539	449	1 848	0,5
2014 Loppa	917	505	412	689	1,3
2012 Alta, STN	843	471	372	1 331	0,6
2012 Alta, øvrige områder	19 822	9 986	9 836	2 524	7,9
2011 Kautokeino	2 924	1 529	1 395	9 727	0,3
1943 Kvænangen	1 202	624	578	2 112	0,6
1942 Nordreisa	4 909	2 527	2 382	3 440	1,4
1941 Skjervøy	2 917	1 492	1 425	474	6,2
1940 Kåfjord	2 097	1 100	997	992	2,1
1939 Storfjord	1 841	956	885	1 543	1,2
1938 Lyngen	2 847	1 459	1 388	813	3,5
1936 Karlsøy	2 252	1 183	1 069	1 091	2,1
1933 Balsfjord	5 625	2 910	2 715	1 497	3,8
1925 Sørreisa, STN	611	321	290	269	2,3
1925 Sørreisa, øvrige områder	2 878	1 445	1 433	92	31,3
1923 Salangen	2 183	1 140	1 043	458	4,8
1920 Lavangen	1 042	539	503	301	3,5
1919 Gratangen	1 105	580	525	313	3,5
1913 Skånland	3 009	1 556	1 453	495	6,1
1902 Tromsø, STN	744	408	336	658	1,1
1902 Tromsø, øvrige områder	75 905	38 339	37 566	1 862	40,8
1853 Evenes, STN	244	121	123	67	3,6
1853 Evenes, øvrige områder	1 143	578	565	185	6,2
1850 Tysfjord	1 925	1 028	897	1 463	1,3
1849 Hamarøy, STN	230	130	100	608	0,4
1849 Hamarøy, øvrige områder	1 517	772	745	421	3,6
1805 Narvik, STN	286	156	130	233	1,2
1805 Narvik, øvrige områder	18 344	9 254	9 090	1 789	10,3

<sup>1</sup> Virkeområdet for Sametingets tilskuddsordninger til næringslivet. Inndeling av STN-området per 1/1-2012 er lagt til grunn.

Kilde: Befolkningsstatistikk, Statistisk sentralbyrå.

Tabell 14. Befolkningen fordelt etter alder og kjønn. Norge nord for Saltfjellet og valgkrets 1-5. 1. januar 2019. Prosent

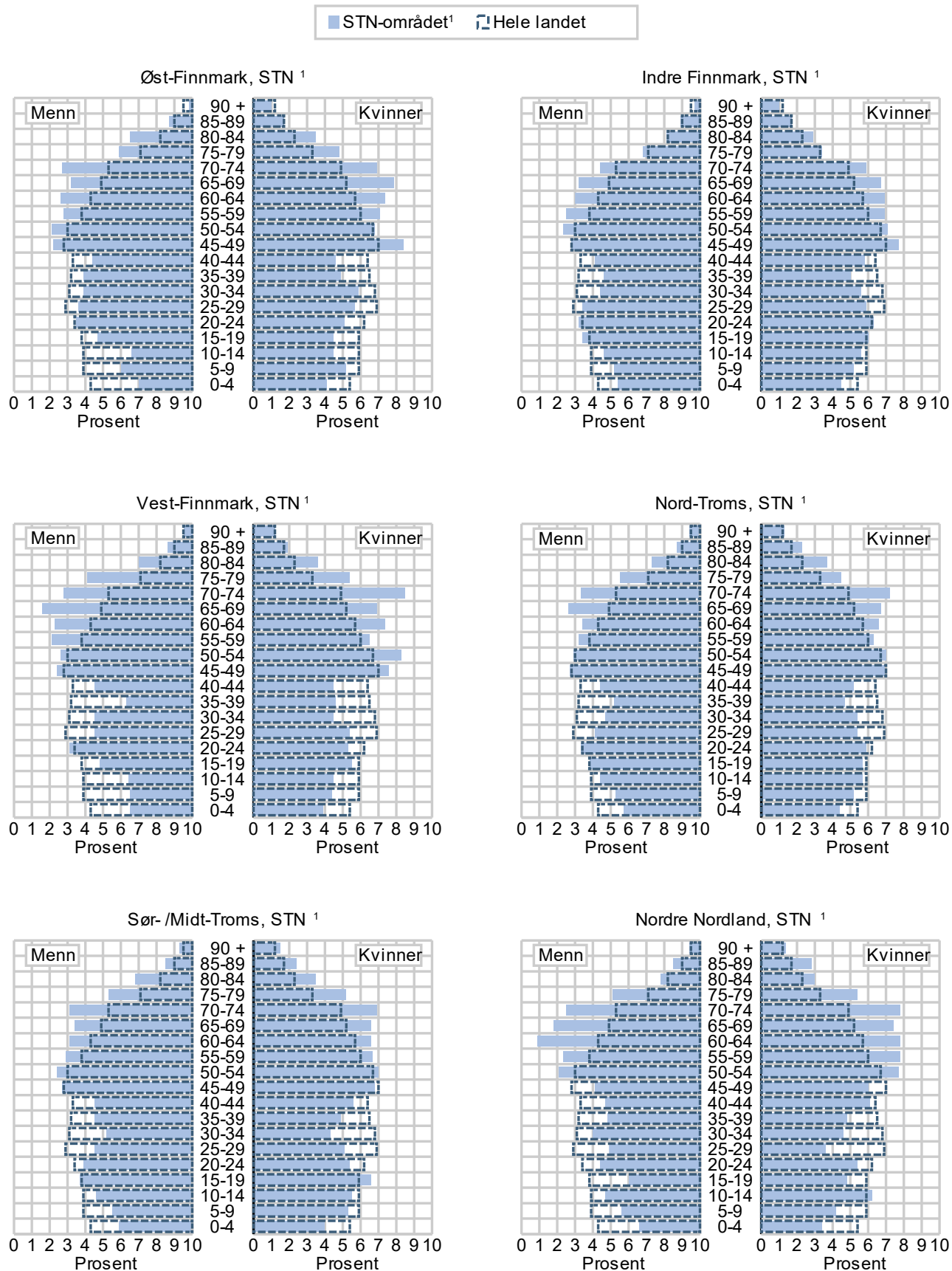

Tabell 14 (forts.). Befolkningen fordelt etter alder og kjønn. Norge nord for Saltfjellet og valgkrets 1-5. 1. januar 2017. Prosent

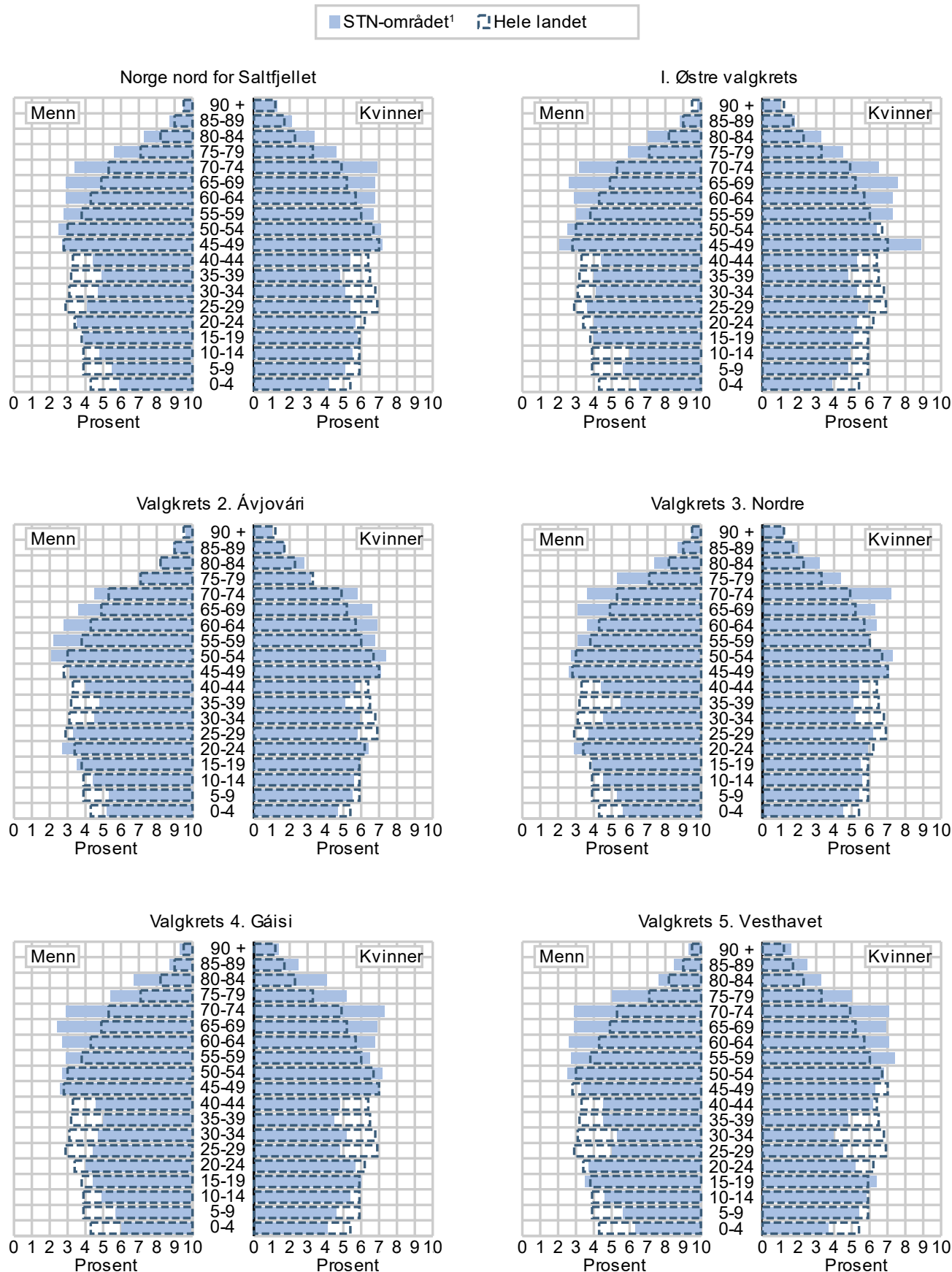

<sup>1</sup> Virkeområdet for Sametingets tilskuddsordninger til næringslivet. Inndeling av STN-området per 1/1-2012 er lagt til grunn.

Kilde: Befolkningsstatistikk, Statistisk sentralbyrå.

Tabell 15. Folkemengde i STN-området<sup>1</sup>, etter kjønn og alder per 1. januar

Kjønn	1990	1995	2000	2005	2010	2015	2019	2019 i prosent
<b>I alt</b>	<b>65 147</b>	<b>63 850</b>	<b>59 972</b>	<b>57 867</b>	<b>55 934</b>	<b>55 574</b>	<b>54 801</b>	<b>100,0</b>
0-9 år	7 969	8 255	7 706	6 756	5 852	5 372	4 912	9,0
10-19 år	10 133	8 178	7 573	7 688	7 594	6 693	6 194	11,3
20-29 år	10 055	10 356	7 821	6 375	5 810	6 500	6 468	11,8
30-39 år	8 814	8 268	7 964	7 735	6 273	5 526	5 600	10,2
40-49 år	8 357	8 938	8 120	7 617	7 715	7 746	6 970	12,7
50-59 år	6 343	6 729	7 898	8 447	7 841	7 669	7 809	14,2
60-69 år	6 299	5 796	5 709	6 198	7 486	8 027	7 629	13,9
70-79 år	4 894	4 838	4 573	4 358	4 593	5 143	6 136	11,2
80-89 år	2 027	2 203	2 273	2 305	2 342	2 385	2 600	4,7
90 år og eldre	256	289	335	388	428	513	483	0,9
0-5 år	4 807	5 124	4 556	3 748	3 370	3 035	2 779	5,1
6-15 år	8 542	7 849	7 701	7 719	6 998	6 076	5 636	10,3
16-66 år	42 756	41 785	38 902	37 722	36 361	35 992	34 840	63,6
67 år og eldre	9 042	9 092	8 813	8 678	9 205	10 471	11 546	21,1
<b>Menn</b>	<b>33 955</b>	<b>33 160</b>	<b>31 101</b>	<b>29 987</b>	<b>28 951</b>	<b>28 891</b>	<b>28 651</b>	<b>100,0</b>
0-9 år	4 118	4 233	4 012	3 442	2 935	2 670	2 471	8,6
10-19 år	5 162	4 221	3 911	4 027	3 987	3 473	3 226	11,3
20-29 år	5 556	5 625	4 219	3 462	3 087	3 504	3 562	12,4
30-39 år	4 781	4 442	4 311	4 130	3 325	2 977	3 003	10,5
40-49 år	4 609	4 918	4 383	4 031	4 100	4 095	3 683	12,9
50-59 år	3 429	3 618	4 271	4 592	4 214	4 103	4 201	14,7
60-69 år	3 179	3 017	2 994	3 259	3 982	4 282	4 058	14,2
70-79 år	2 208	2 156	2 088	2 102	2 278	2 625	3 147	11,0
80-89 år	822	820	828	838	932	1 006	1 146	4,0
90 år og eldre	91	110	84	104	111	156	154	0,5
0-5 år	2 481	2 635	2 368	1 875	1 699	1 488	1 414	4,9
6-15 år	4 399	4 050	3 981	4 044	3 609	3 088	2 836	9,9
16-66 år	23 059	22 494	20 892	20 202	19 349	19 258	18 711	65,3
67 år og eldre	4 016	3 981	3 860	3 866	4 294	5 057	5 690	19,9
<b>Kvinner</b>	<b>31 192</b>	<b>30 690</b>	<b>28 871</b>	<b>27 880</b>	<b>26 983</b>	<b>26 683</b>	<b>26 150</b>	<b>100,0</b>
0-9 år	3 851	4 022	3 694	3 314	2 917	2 702	2 441	9,3
10-19 år	4 971	3 957	3 662	3 661	3 607	3 220	2 968	11,3
20-29 år	4 499	4 731	3 602	2 913	2 723	2 996	2 906	11,1
30-39 år	4 033	3 826	3 653	3 605	2 948	2 549	2 597	9,9
40-49 år	3 748	4 020	3 737	3 586	3 615	3 651	3 287	12,6
50-59 år	2 914	3 111	3 627	3 855	3 627	3 566	3 608	13,8
60-69 år	3 120	2 779	2 715	2 939	3 504	3 745	3 571	13,7
70-79 år	2 686	2 682	2 485	2 256	2 315	2 518	2 989	11,4
80-89 år	1 205	1 383	1 445	1 467	1 410	1 379	1 454	5,6
90 år og eldre	165	179	251	284	317	357	329	1,3
0-5 år	2 326	2 489	2 188	1 873	1 671	1 547	1 365	5,2
6-15 år	4 143	3 799	3 720	3 675	3 389	2 988	2 800	10,7
16-66 år	19 697	19 291	18 010	17 520	17 012	16 734	16 129	61,7
67 år og eldre	5 026	5 111	4 953	4 812	4 911	5 414	5 856	22,4

<sup>1</sup>Virkeområdet for Sametingets tilskuddsordninger til næringslivet. Inndeling av STN-området per 1/1-2012 er lagt til grunn.

Kilde: Befolkningsstatistikk, Statistisk sentralbyrå.

Tabell 16. Privathusholdning<sup>1</sup>, etter husholdningstype. Norge nord for Saltfjellet. Antall og prosent

Husholdningstype	Antall husholdninger					Prosent				
	2001	2005	2010	2015 <sup>5</sup>	2018	2001	2005	2010	2015 <sup>5</sup>	2018
<b>I alt</b>	<b>165 614</b>	<b>165 903</b>	<b>171 953</b>	<b>186 590</b>	<b>194 009</b>					
<b>STN-området<sup>2</sup></b>	<b>25 213</b>	<b>24 670</b>	<b>24 306</b>	<b>25 065</b>	<b>25 523</b>	<b>100,0</b>	<b>100,0</b>	<b>100,0</b>	<b>100,0</b>	<b>100,0</b>
<b>Enfamiliehusholdning i alt</b>	<b>24 121</b>	<b>23 366</b>	<b>22 849</b>	<b>23 497</b>	23 921	<b>95,7</b>	<b>94,7</b>	<b>94,0</b>	<b>93,7</b>	<b>93,7</b>
Aleneboende	9 676	9 445	9 450	10 345	10 864	38,4	38,3	38,9	41,3	42,6
Par <sup>3</sup> uten hjemmeboende barn	4 355	4 360	4 628	5 179	5 466	17,3	17,7	19,0	20,7	21,4
Par <sup>3</sup> med barn (yngste barn 0-17 år)	5 210	4 801	4 272	3 952	3 679	20,7	19,5	17,6	15,8	14,4
Mor/far med barn (yngste barn 0-17 år)	1 536	1 540	1 472	1 347	1 141	6,1	6,2	6,1	5,4	4,5
Enfamiliehusholdning med voksne barn (yngste barn 18 år og over)	3 344	3 220	3 027	2 674	2 771	13,3	13,1	12,5	10,7	10,9
<b>Flerfamiliehusholdninger i alt</b>	<b>1 092</b>	<b>1 304</b>	<b>1 457</b>	<b>1 568</b>	<b>1 602</b>	<b>4,3</b>	<b>5,3</b>	<b>6,0</b>	<b>6,3</b>	<b>6,3</b>
<b>Øvrige områder<sup>4</sup></b>	<b>140 401</b>	<b>141 233</b>	<b>147 647</b>	<b>168 486</b>	<b>162 252</b>	<b>100,0</b>	<b>100,0</b>	<b>100,0</b>	<b>100,0</b>	<b>100,0</b>
<b>Enfamiliehusholdning i alt</b>	<b>136 435</b>	<b>136 456</b>	<b>142 272</b>	<b>154 278</b>	<b>161 450</b>	<b>97,2</b>	<b>96,6</b>	<b>96,4</b>	<b>95,5</b>	<b>95,8</b>
Aleneboende	53 018	53 081	57 678	66 700	71 143	37,8	37,6	39,1	41,3	42,2
Par <sup>3</sup> uten hjemmeboende barn	26 719	27 587	29 897	35 297	38 866	19,0	19,5	20,2	21,9	23,1
Par <sup>3</sup> med barn (yngste barn 0-17 år)	32 837	32 335	31 273	30 804	30 474	23,4	22,9	21,2	19,1	18,1
Mor/far med barn (yngste barn 0-17 år)	9 478	9 764	10 062	9 169	7 940	6,8	6,9	6,8	5,7	4,7
Enfamiliehusholdning med voksne barn (yngste barn 18 år og over)	14 383	13 689	13 362	12 308	13 027	10,2	9,7	9,0	7,6	7,7
<b>Flerfamiliehusholdninger i alt</b>	<b>3 966</b>	<b>4 777</b>	<b>5 374</b>	<b>7 247</b>	<b>7 036</b>	<b>2,8</b>	<b>3,4</b>	<b>3,6</b>	<b>4,5</b>	<b>4,2</b>

<sup>1</sup> Gjelder ikke personer bosatt på alders- eller sykehjem. <sup>2</sup> Virkeområdet for Sametingets tilskuddsordninger til næringslivet. Inndeling av STN-området per 1/1-2012 er lagt til grunn. <sup>3</sup> Som par regnes ektepar, samboerpar og registrerte partnere. <sup>4</sup> Områder nord for Saltfjellet utenfor virkeområdet for Sametingets tilskuddsordninger til næringslivet. <sup>5</sup> Statistikk fra og med 2014 er ikke direkte sammenlignbar med tidligere årganger. Ugifte studenter som var registrert bosatt hos foreldrene, ble tidligere tatt opp i foreldrenes husholdning, selv om de i studietiden oppholdt seg andre steder. Basert på informasjon fra alternative adressekilder, og ved hjelp av en statistisk metode, har vi fra og med 2014 statistikken plassert disse studentene i husholdninger på studiestedet.

Kilde: Befolkningsstatistikk, Statistisk sentralbyrå.

Tabell 17. Aldersavhengige fruktbarhetsrater og samlet fruktbarhetstall. STN-området<sup>1</sup>

	Levendefødte per 1 000 kvinner. Kvinnenes alder						Samlet fruktbarhetstall <sup>2</sup>		
	15-19 år	20-24 år	25-29 år	30-34 år	35-39 år	40-44 år	45-49 år	Hele landet	STN-område <sup>1</sup>
1990	26,5	102,9	136,2	93,3	43,4	11,7	1,8	1,93	2,08
1995	22,3	96,3	135,2	90,1	44,4	9,2	1,5	1,87	1,99
2000	18,5	77,7	142,7	99,8	54,5	6,3	0,0	1,85	2,03
2001	15,7	75,3	122,3	96,9	44,4	6,6	1,6	1,78	1,88
2002	24,8	75,6	106,4	97,8	52,1	10,1	2,3	1,75	1,87
2003	17,1	63,5	101,3	91,1	44,7	12,0	0,0	1,80	1,68
2004	14,8	67,8	105,9	90,9	59,0	13,0	0,0	1,83	1,78
2005	14,2	58,5	112,1	110,1	60,0	14,0	0,8	1,84	1,89
2006	19,7	76,9	109,5	109,8	50,6	11,0	0,8	1,90	1,97
2007	11,1	72,3	110,6	107,6	53,5	12,4	0,8	1,90	1,86
2008	15,0	59,9	129,9	81,8	64,5	10,6	0,8	1,96	1,82
2009	15,1	72,5	109,4	106,8	52,6	12,7	0,9	1,98	1,87
2010	14,7	67,3	93,1	115,5	46,4	5,6	0,8	1,95	1,73
2011	12,7	65,0	125,2	103,0	41,3	11,8	0,0	1,88	1,81
2012	14,5	68,7	94,9	84,4	48,0	7,5	0,6	1,85	1,61
2013	9,6	59,5	112,9	102,9	53,4	5,4	0,6	1,78	1,73
2014	12,7	55,2	110,1	97,7	56,7	9,9	2,7	1,76	1,73
2015	10,0	57,9	104,9	95,2	50,9	14,4	1,6	1,73	1,67
2016	6,0	49,1	101,6	100,9	54,8	9,1	0,0	1,71	1,61
2017	5,0	40,9	99,4	90,1	47,2	9,8	1,0	1,62	1,47
2018	3,2	40,8	107,0	82,3	39,7	11,1	1,1	1,56	1,43

<sup>1</sup> Områder nord for Saltfjellet utenfor virkeområdet for Sametingets tilskuddsordninger til næringslivet. Inndelingen av STN området per 1/1-2012 er lagt til grunn. For årene 1990-2006 er inndelingen av SUF-området for 2005 lagt til grunn og for årene 2007-2010 er inndelingen per 1/1-2011 lagt til grunn. <sup>2</sup> Sum av ettårige aldersavhengige fruktbarhetsrater 15-49 år. Antall barn hver kvinne kommer til å føde under forutsetning av at fruktbarhetsmønsteret i perioden varer ved og at dødsfall ikke forekommer.

Kilde: Befolkningsstatistikk, Statistisk sentralbyrå.

**Tabell 18. Aldersavhengige fruktbarhetsrater og samlet fruktbarhetstall. Øvrige områder<sup>1</sup> nord for Saltfjellet**

	Levendefødt per 1 000 kvinner. Kvinnenes alder							Samlet fruktbarhetstall <sup>2</sup>	
	15-19 år	20-24 år	25-29 år	30-34 år	35-39 år	40-44 år	45-49 år	Hele landet	Øvrige områder <sup>1</sup>
1990	24,4	106,2	134,3	91,0	32,8	5,8	0,2	1,93	1,98
1995	20,2	97,5	132,8	109,4	44,0	6,6	0,2	1,87	2,04
2000	17,5	84,5	119,9	104,3	49,0	8,9	0,4	1,85	1,93
2001	18,2	72,5	118,0	98,1	45,3	9,4	0,3	1,78	1,82
2002	16,0	74,2	118,6	101,8	44,1	8,8	0,2	1,75	1,83
2003	14,7	70,1	113,6	102,3	47,1	9,2	0,2	1,80	1,80
2004	14,3	70,1	112,8	109,7	44,6	8,4	0,3	1,83	1,82
2005	14,1	74,1	125,6	107,9	46,1	9,6	0,2	1,84	1,90
2006	14,1	73,3	124,7	113,0	46,2	8,8	0,3	1,90	1,93
2007	14,5	79,6	127,1	114,1	53,1	9,5	0,3	1,90	2,00
2008	15,8	78,3	135,7	115,5	52,7	10,3	0,0	1,96	2,05
2009	16,5	80,7	132,1	118,2	55,1	9,1	0,3	1,98	2,07
2010	14,0	83,6	123,8	117,9	53,1	9,6	0,2	1,95	2,02
2011	10,8	70,3	122,9	111,5	50,8	8,8	0,7	1,88	1,89
2012	8,0	68,7	117,8	107,5	52,3	9,3	0,3	1,85	1,83
2013	10,4	61,7	112,3	110,2	53,9	9,4	0,2	1,78	1,80
2014	8,5	55,6	108,7	105,6	51,9	9,8	0,3	1,76	1,70
2015	7,0	56,9	104,7	110,4	60,4	8,3	0,5	1,73	1,74
2016	6,3	52,7	111,7	101,0	55,1	11,8	0,6	1,71	1,70
2017	4,7	47,3	104,2	100,9	53,5	9,0	0,7	1,62	1,60
2018	4,9	45,5	105,6	96,5	46,1	9,9	0,5	1,56	1,54

<sup>1</sup> Områder nord for Saltfjellet utenfor virkeområdet for Sametingets tilskuddsordninger til næringslivet. Inndelingen av STN området per 1/1-2012 er lagt til grunn. For årene 1990-2006 er inndelingen av SUF-området for 2005 lagt til grunn og for årene 2007-2010 er inndelingen per 1/1-2011 lagt til grunn. <sup>2</sup> Sum av ettårige aldersavhengige fruktbarhetsrater 15-49 år. Antall barn hver kvinne kommer til å føde under forutsetning av at fruktbarhetsmønsteret i perioden varer ved og at dødsfall ikke forekommer.

Kilde: Befolkningsstatistikk, Statistisk sentralbyrå.

**Tabell 19 Aldersavhengige dødelighetsrater per 100 000 middelfolkemengde. Hele landet og Norge nord for Saltfjellet. 2018**

Alder	Menn			Kvinner		
	Hele landet	STN-området <sup>1</sup>	Øvrige områder <sup>2</sup>	Hele landet	STN-området <sup>1</sup>	Øvrige områder <sup>2</sup>
<b>I alt</b>	<b>742</b>	<b>1 143</b>	<b>779</b>	<b>796</b>	<b>1 043</b>	<b>848</b>
0-9 år	27	79	20	24	40	26
10-19 år	17	61	23	12	0	10
20-29 år	60	83	53	18	34	17
30-39 år	78	133	88	35	38	33
40-49 år	128	133	139	86	150	70
50-59 år	334	455	312	228	335	261
60-69 år	923	1 197	1 003	618	692	620
70-79 år	2 556	2 807	2 649	1 720	1 673	1 694
80+ år	11 446	12 353	11 501	10 254	10 104	10 873

<sup>1</sup> Virkeområdet for Sametingets tilskuddsordninger til næringslivet. Inndeling av STN-området per 1/1-2012 er lagt til grunn. <sup>2</sup> Områder nord for Saltfjellet utenfor virkeområdet for Sametingets tilskuddsordninger til næringslivet.

Kilde: Befolkningsstatistikk, Statistisk sentralbyrå.

**Tabell 20. Forventet gjestående levetid for utvalgte aldre. Hele landet og Norge nord for Saltfjellet. 2016-2018<sup>1</sup>**

Alder	Menn			Kvinner		
	Hele landet	STN-området <sup>2</sup>	Øvrige områder <sup>3</sup>	Hele landet	STN-området <sup>2</sup>	Øvrige områder <sup>3</sup>
0 år	81,0	79,0	80,6	84,5	83,0	84,3
1 år	80,2	78,1	79,8	83,7	82,3	83,5
5 år	76,2	74,2	75,8	79,7	78,3	79,5
10 år	71,2	69,3	70,8	74,7	73,3	74,5
20 år	61,4	59,6	60,9	64,8	63,6	64,6
30 år	51,7	49,9	51,3	54,9	53,6	54,7
40 år	42,1	40,6	41,6	45,1	43,9	44,9
50 år	32,6	31,1	32,2	35,4	34,5	35,1
60 år	23,5	22,3	23,2	26,2	25,5	26,0
70 år	15,4	14,7	15,2	17,6	17,0	17,3
80 år	8,5	8,1	8,3	10,0	9,4	9,8

<sup>1</sup> Tall for STN-området er gjennomsnitt for årene 2016-2018, mens hele landet og øvrige områder nord for Saltfjellet er for 2018. <sup>2</sup> Virkeområdet for Sametingets tilskuddsordninger til næringslivet. Inndeling av STN-området per 1/1-2012 er lagt til grunn. <sup>3</sup> Områder nord for Saltfjellet utenfor virkeområdet for Sametingets tilskuddsordninger til næringslivet.

Kilde: Befolkningsstatistikk, Statistisk sentralbyrå.

Tabell 21. Innflytting og utflytting til/fra STN-området<sup>1</sup>, etter kjønn og alder. 2018

Alder	Flytting til/fra											
	Norge i alt			Øvrige områder nord for Saltfjellet <sup>2</sup>			Resten av Norge			Utlandet		
	I alt	Menn	Kvinner	I alt	Menn	Kvinner	I alt	Menn	Kvinner	I alt	Menn	Kvinner
<b>Innflytting i alt</b>	<b>1 769</b>	<b>924</b>	<b>845</b>	<b>1 175</b>	<b>610</b>	<b>565</b>	<b>594</b>	<b>314</b>	<b>280</b>	<b>474</b>	<b>230</b>	<b>244</b>
0-5 år	154	73	81	122	59	63	32	14	18	48	21	27
6-15 år	137	64	73	108	47	61	29	17	12	50	27	23
16-19 år	99	53	46	75	39	36	24	14	10	43	25	18
20-44 år	982	515	467	619	324	295	363	191	172	257	115	142
45-69 år	360	200	160	234	132	102	126	68	58	72	40	32
70+ år	37	19	18	17	9	8	20	10	10	4	2	2
<b>Utflytting i alt</b>	<b>2 226</b>	<b>1 130</b>	<b>1 096</b>	<b>1 326</b>	<b>678</b>	<b>648</b>	<b>900</b>	<b>452</b>	<b>448</b>	<b>211</b>	<b>113</b>	<b>98</b>
0-5 år	174	86	88	110	52	58	64	34	30	24	13	11
6-15 år	179	87	92	98	46	52	81	41	40	22	12	10
16-19 år	151	71	80	87	39	48	64	32	32	10	5	5
20-44 år	1 296	666	630	776	409	367	520	257	263	113	55	58
45-69 år	355	186	169	212	112	100	143	74	69	37	26	11
70+ år	71	34	37	43	20	23	28	14	14	5	2	3
<b>Nettoinnflytting i alt</b>	<b>-457</b>	<b>-206</b>	<b>-251</b>	<b>-151</b>	<b>-68</b>	<b>-83</b>	<b>-306</b>	<b>-138</b>	<b>-168</b>	<b>263</b>	<b>117</b>	<b>146</b>
0-5 år	-20	-13	-7	12	7	5	-32	-20	-12	24	8	16
6-15 år	-42	-23	-19	10	1	9	-52	-24	-28	28	15	13
16-19 år	-52	-18	-34	-12	0	-12	-40	-18	-22	33	20	13
20-44 år	-314	-151	-163	-157	-85	-72	-157	-66	-91	144	60	84
45-69 år	5	14	-9	22	20	2	-17	-6	-11	35	14	21
70+ år	-34	-15	-19	-26	-11	-15	-8	-4	-4	-1	0	-1

<sup>1</sup> Virkeområdet for Sametingets tilskuddsordninger til næringslivet. Inndeling av STN-området per 1/1-2012 er lagt til grunn. <sup>2</sup> Områder nord for Saltfjellet utenfor virkeområdet for Sametingets tilskuddsordninger til næringslivet.

Kilde: Befolkningsstatistikk, Statistisk sentralbyrå.

Tabell 22. Flytting mellom og innen kommuner i STN-området<sup>1</sup>, etter kjønn og alder

	Antall			Flytting i forhold til 1 000 middelfolkemengde		
	I alt	Menn	Kvinner	I alt	Menn	Kvinner
1999	2 737	1 350	1 387	65	62	69
2000	2 689	1 335	1 354	65	62	68
2001	2 573	1 238	1 335	63	58	67
2002	2 375	1 160	1 215	58	55	62
2003	2 293	1 115	1 178	57	53	60
2004	2 271	1 088	1 183	57	52	61
2005	2 295	1 142	1 153	58	55	60
2006	1 972	960	1 012	50	47	54
2007	2 053	999	1 054	53	49	56
2008	1 860	891	969	48	44	52
2009	1 787	852	935	47	43	51
2010	1 840	904	936	48	46	51
2011	3 154	1 548	1 606	57	54	60
2012	3 493	1 745	1 748	63	60	65
2013	3 274	1 671	1 603	59	58	60
2014	3 522	1 746	1 776	63	60	67
2015	3 787	1 891	1 896	68	65	71
2016	3 636	1 884	1 752	63	60	65
2017	3 888	2 013	1 875	70	69	71
2018	3 763	1 937	1 826	68	67	70
<b>2018</b>						
<b>Alder</b>						
0-5	389	214	175	138	149	126
6-15	471	247	224	82	86	79
16-19	214	117	97	78	79	76
20-44	1 729	869	860	114	106	123
45-69	747	401	346	38	39	38
70+	213	89	124	23	20	26

<sup>1</sup> Virkeområdet for Sametingets tilskuddsordninger til næringslivet. Inndeling av STN-området per 1/1-2012 er lagt til grunn. For årgangene 2010 og tidligere er inndelingen av STN-området per 1/1-2011 lagt til grunn.

Kilde: Befolkningsstatistikk, Statistisk sentralbyrå.

Tabell 23. Flytting til og fra områder i Norge nord for Saltfjellet, etter ulike geografiske områder i Norge og utlandet. 2018

Regional inndeling, Norge nord for Saltfjellet	Flytting til/fra				
	I alt	STN-området <sup>1</sup>	Øvrige områder <sup>2</sup>	Resten av landet	Utlandet
<b>Innflytting</b>					
<b>Norge nord for Saltfjellet i alt</b>	<b>20 020</b>	<b>1 710</b>	<b>7 442</b>	<b>6 768</b>	<b>4 100</b>
STN-område <sup>1</sup> i alt	2 627	384	1 175	594	474
Øvrige områder <sup>2</sup> i alt	17 393	1 326	6 267	6 174	3 626
Øst-Finnmark	1 289	132	361	473	323
STN	244	35	83	64	62
Øvrige områder	1 045	97	278	409	261
Indre Finnmark	508	87	192	154	75
STN	508	87	192	154	75
Vest-Finnmark	1 866	292	586	575	413
STN	177	16	85	48	28
Øvrige områder	1 689	276	501	527	385
Nord-Troms	845	153	378	170	144
STN	845	153	378	170	144
Sør-/Midt-Troms	7 929	807	2 793	2 704	1 625
STN	736	77	387	127	145
Øvrige områder	7 193	730	2 406	2 577	1 480
Nordre Nordland	7 583	239	3 132	2 692	1 520
STN	117	16	50	31	20
Øvrige områder	7 466	223	3 082	2 661	1 500
<b>Utflytting</b>					
<b>Norge nord for Saltfjellet i alt</b>	<b>19 860</b>	<b>1 559</b>	<b>7 593</b>	<b>8 992</b>	<b>1 716</b>
STN-området i alt	2 821	384	1 326	900	211
Øvrige områder i alt	17 039	1 175	6 267	8 092	1 505
Øst-Finnmark	1 471	133	409	815	114
STN	219	33	70	86	30
Øvrige områder	1 252	100	339	729	84
Indre Finnmark	585	87	229	219	50
STN	585	87	229	219	50
Vest-Finnmark	1 974	220	644	930	180
STN	192	18	107	60	7
Øvrige områder	1 782	202	537	870	173
Nord-Troms	929	170	436	262	61
STN	929	170	436	262	61
Sør-/Midt-Troms	7 539	708	2 741	3 343	747
STN	755	61	404	236	54
Øvrige områder	6 784	647	2 337	3 107	693
Nordre Nordland	7 362	241	3 134	3 423	564
STN	141	15	80	37	9
Øvrige områder	7 221	226	3 054	3 386	555
<b>Nettoinnflytting</b>					
<b>Norge nord for Saltfjellet i alt</b>	<b>160</b>	<b>151</b>	<b>-151</b>	<b>-2 224</b>	<b>2 384</b>
STN-området i alt	-194	0	-151	-306	263
Øvrige områder i alt	354	151	0	-1 918	2 121
Øst-Finnmark	-182	-1	-48	-342	209
STN	25	2	13	-22	32
Øvrige områder	-207	-3	-61	-320	177
Indre Finnmark	-77	0	-37	-65	25
STN	-77	0	-37	-65	25
Vest-Finnmark	-108	72	-58	-355	233
STN	-15	-2	-22	-12	21
Øvrige områder	-93	74	-36	-343	212
Nord-Troms	-84	-17	-58	-92	83
STN	-84	-17	-58	-92	83
Sør-/Midt-Troms	390	99	52	-639	878
STN	-19	16	-17	-109	91
Øvrige områder	409	83	69	-530	787
Nordre Nordland	221	-2	-2	-731	956
STN	-24	1	-30	-6	11
Øvrige områder	245	-3	28	-725	945

<sup>1</sup> Virkeområdet for Sametingets tilskuddsordninger til næringslivet. Inndeling av STN-området per 1/1-2012 er lagt til grunn. <sup>2</sup> Områder nord for Saltfjellet utenfor virkeområdet for Sametingets tilskuddsordninger til næringslivet.

Kilde: Befolkningsstatistikk, Statistisk sentralbyrå.



**Tabell 24. Nettoinnflytting, Norge nord for Saltfjellet, etter kjønn og til-/fraflyttingssted. 2018**

Regionale inndelinger, Norge nord for Saltfjellet	I alt		STN-området <sup>1</sup>		Øvrige områder <sup>2</sup>		Resten av landet		Utlandet	
	Menn	Kvinner	Menn	Kvinner	Menn	Kvinner	Menn	Kvinner	Menn	Kvinner
<b>Norge nord for Saltfjellet i alt</b>	<b>69</b>	<b>91</b>	<b>68</b>	<b>83</b>	<b>-68</b>	<b>-83</b>	<b>-1 050</b>	<b>-1 174</b>	<b>1 119</b>	<b>1 265</b>
STN-området <sup>1</sup> i alt	-89	-105	-	-	-68	-83	-138	-168	117	146
Øvrige områder <sup>2</sup> i alt	158	196	68	83	-	-	-912	-1 006	1 002	1 119
Øst-Finnmark	-94	-88	2	-3	-6	-42	-172	-170	82	127
STN	12	13	4	-2	8	5	-15	-7	15	17
Øvrige områder	-106	-101	-2	-1	-14	-47	-157	-163	67	110
Indre Finnmark	-7	-70	7	-7	-8	-29	-18	-47	12	13
STN	-7	-70	7	-7	-8	-29	-18	-47	12	13
Vest-Finnmark	-40	-68	32	40	-25	-33	-166	-189	119	114
STN	-2	-13	-2	0	-6	-16	-3	-9	9	12
Øvrige områder	-38	-55	34	40	-19	-17	-163	-180	110	102
Nord-Troms	-44	-40	-10	-7	-20	-38	-52	-40	38	45
STN	-44	-40	-10	-7	-20	-38	-52	-40	38	45
Sør-/Midt-Troms	174	216	26	73	41	11	-262	-377	369	509
STN	-24	5	3	13	-14	-3	-49	-60	36	55
Øvrige områder	198	211	23	60	55	14	-213	-317	333	454
Nordre Nordland	80	141	11	-13	-50	48	-380	-351	499	457
STN	-24	-	-2	3	-28	-2	-1	-5	7	4
Øvrige områder	104	141	13	-16	-22	50	-379	-346	492	453

<sup>1</sup> Virkeområdet for Sametingets tilskuddsordninger til næringslivet. Inndeling av STN-området per 1/1-2012 er lagt til grunn. <sup>2</sup> Områder nord for Saltfjellet utenfor virkeområdet for Sametingets tilskuddsordninger til næringslivet.

Kilde: Befolkningsstatistikk, Statistisk sentralbyrå.

Tabell 25. Innvandring og utvandring til/fra STN-området<sup>1</sup>, etter til-/fraflyttingsregion

	Til-/fraflyttingsregion								
	I alt	Norden	Vest-Europa	Øst-Europa	Afrika	Asia med Tyrkia	Nord-Amerika og Oceania	Sør- og Mellom-Amerika	Statsløse og uoppgitt
<b>Innvandring</b>									
1990	252	153	21	17	17	32	10	2	-
1995	249	131	29	53	6	14	7	8	1
2000	586	186	24	113	79	169	6	7	2
2005	339	86	39	63	55	84	5	7	-
2006	303	95	40	59	36	59	9	5	-
2007	394	127	50	123	18	63	6	6	1
2008	454	135	46	160	29	71	6	7	-
2009	542	140	49	140	56	130	15	10	2
2010	577	136	37	211	44	129	8	9	3
2011	707	159	46	277	98	103	13	6	5
2012	755	142	59	289	139	97	7	7	15
2013	700	128	52	266	136	96	11	5	6
2014	714	127	69	306	100	98	4	4	6
2015	806	120	58	272	157	180	5	5	9
2016	867	91	47	276	85	289	11	7	61
2017	644	86	62	182	43	219	17	8	27
2018	474	90	40	142	22	136	9	-	35
<b>Utvandring</b>									
1990	317	278	6	9	2	7	13	2	-
1995	144	95	22	7	-	6	14	-	-
2000	263	159	24	65	6	1	8	-	-
2005	180	120	13	7	-	7	6	1	26
2006	170	113	24	4	-	6	2	1	20
2007	175	109	18	2	3	3	10	-	30
2008	127	86	15	4	-	3	5	-	14
2009	161	90	11	4	-	5	5	-	46
2010	211	130	11	11	-	4	2	-	53
2011	214	110	22	10	-	3	6	-	63
2012	144	93	18	7	1	5	3	1	16
2013	177	108	18	12	-	3	-	-	36
2014	179	89	15	19	1	2	2	-	51
2015	209	89	9	21	-	3	1	-	86
2016	249	79	26	18	-	4	6	-	116
2017	214	61	24	31	-	6	1	1	90
2018	211	79	31	33	1	2	2	3	60
<b>Nettoinnvandring</b>									
1990	-65	-125	15	8	15	25	-3	-	-
1995	105	36	7	46	6	8	-7	8	1
2000	323	27	-	48	73	168	-2	7	2
2005	159	-34	26	56	55	77	-1	6	-26
2006	133	-18	16	55	36	53	7	4	-20
2007	219	18	32	121	15	60	-4	6	-29
2008	327	49	31	156	29	68	1	7	-14
2009	381	50	38	136	56	125	10	10	-44
2010	366	6	26	200	44	125	6	9	-50
2011	493	49	24	267	98	100	7	6	-58
2012	611	49	41	282	138	92	4	6	-1
2013	523	20	34	254	136	93	11	5	-30
2014	535	38	54	287	99	96	2	4	-45
2015	597	31	49	251	157	177	4	5	-77
2016	618	12	21	258	85	285	5	7	-55
2017	430	25	38	151	43	213	16	7	-63
2018	263	11	9	109	21	134	7	-3	-25

<sup>1</sup> Virkeområdet for Sametingets tilskuddsordninger til næringslivet. Inndeling av STN-området per 1/1-2012 er lagt til grunn.

Kilde: Befolkningsstatistikk, Statistisk sentralbyrå.

Tabell 26. Skilsmisser<sup>1</sup> i alt, etter barnetall og prosent. Norge nord for Saltfjellet. 2018

	Skilsmisser i alt	Antall barn <sup>2</sup> ved skilsmissen					Prosent				
		0	1	2	3 eller flere	Barn under 18 år i alt	0	1	2	3 eller flere	I alt
<b>Norge nord for Saltfjellet i alt</b>	<b>627</b>	<b>314</b>	<b>130</b>	<b>146</b>	<b>37</b>	<b>539</b>	<b>50,1</b>	<b>20,7</b>	<b>23,3</b>	<b>5,9</b>	<b>100,0</b>
STN-området <sup>3</sup> i alt	87	43	13	24	7	84	49,4	14,9	27,6	8,0	100,0
Øvrige områder <sup>4</sup> i alt	540	271	117	122	30	455	50,2	21,7	22,6	5,6	100,0
<b>Finnmark i alt</b>	<b>130</b>	<b>67</b>	<b>20</b>	<b>31</b>	<b>12</b>	<b>120</b>	<b>51,5</b>	<b>15,4</b>	<b>23,8</b>	<b>9,2</b>	<b>100,0</b>
STN	22	13	3	4	2	17	59,1	13,6	18,2	9,1	100,0
Øvrige områder	108	54	17	27	10	103	50,0	15,7	25,0	9,3	100,0
<b>Troms i alt</b>	<b>278</b>	<b>141</b>	<b>61</b>	<b>64</b>	<b>12</b>	<b>227</b>	<b>50,7</b>	<b>21,9</b>	<b>23,0</b>	<b>4,3</b>	<b>100,0</b>
STN	61	27	10	19	5	65	44,3	16,4	31,1	8,2	100,0
Øvrige områder	217	114	51	45	7	162	52,5	23,5	20,7	3,2	100,0
<b>Nordland i alt</b>	<b>219</b>	<b>106</b>	<b>49</b>	<b>51</b>	<b>13</b>	<b>192</b>	<b>48,4</b>	<b>22,4</b>	<b>23,3</b>	<b>5,9</b>	<b>100,0</b>
STN	4	3	-	1	-	2	75,0	-	25,0	-	100,0
Øvrige områder	215	103	49	50	13	190	47,9	22,8	23,3	6,0	100,0

<sup>1</sup> Etter bosted der mannen (faren) var bosatt da skilsmissen ble innvilget. <sup>2</sup> Tallet på felles barn (under 18 år) i ekteskap oppløst ved skilsmisse. <sup>3</sup> Virkeområdet for Sametingets tilskuddsordninger til næringslivet. Inndeling av STN-området per 1/1-2012 er lagt til grunn. <sup>4</sup> Områder nord for Saltfjellet utenfor virkeområdet for Sametingets tilskuddsordninger til næringslivet.

Kilde: Befolkningsstatistikk, Statistisk sentralbyrå.

Tabell 27. Folkemengde etter landbakgrunn<sup>1</sup>. Norge nord for Saltfjellet og resten av Norge. 1. januar 2019

Regional inndeling, Norge nord for Saltfjellet og resten av Norge	Folkemengde. Landbakgrunn											
	I alt		Norge		Sverige		Finland		Russland		Øvrig	
	Menn	Kvinner	Menn	Kvinner	Menn	Kvinner	Menn	Kvinner	Menn	Kvinner	Menn	Kvinner
<b>Norge nord for Saltfjellet i alt</b>	<b>207 668</b>	<b>200 308</b>	<b>80,8</b>	<b>81,2</b>	<b>2,0</b>	<b>2,0</b>	<b>1,1</b>	<b>1,4</b>	<b>0,6</b>	<b>1,1</b>	<b>15,5</b>	<b>14,3</b>
STN-området <sup>2</sup> i alt	28 651	26 150	83,3	82,3	2,1	2,3	2,5	2,9	0,5	1,2	11,7	11,3
Øvrige områder <sup>3</sup> i alt	179 017	174 158	80,4	81,0	2,0	2,0	0,9	1,2	0,6	1,1	16,1	14,7
<b>Øst-Finnmark</b>	<b>12 828</b>	<b>11 992</b>	<b>73,8</b>	<b>72,6</b>	<b>1,3</b>	<b>1,4</b>	<b>3,9</b>	<b>5,0</b>	<b>2,1</b>	<b>4,3</b>	<b>18,9</b>	<b>16,7</b>
STN	2 061	1 766	74,3	73,1	1,1	1,0	4,2	6,1	1,3	3,2	19,2	16,7
Øvrige områder	10 767	10 226	73,7	72,6	1,3	1,4	3,8	4,8	2,3	4,5	18,8	16,7
<b>Indre Finnmark</b>	<b>6 441</b>	<b>6 000</b>	<b>81,0</b>	<b>78,9</b>	<b>2,5</b>	<b>2,8</b>	<b>7,4</b>	<b>7,6</b>	<b>0,7</b>	<b>1,9</b>	<b>8,5</b>	<b>8,8</b>
STN	6 441	6 000	81,0	78,9	2,5	2,8	7,4	7,6	0,7	1,9	8,5	8,8
<b>Vest-Finnmark</b>	<b>19 773</b>	<b>18 831</b>	<b>78,5</b>	<b>78,8</b>	<b>1,9</b>	<b>1,7</b>	<b>2,2</b>	<b>2,7</b>	<b>0,8</b>	<b>1,7</b>	<b>16,5</b>	<b>15,2</b>
STN	1 919	1 545	83,8	80,0	1,3	1,2	1,2	2,2	0,5	0,8	13,1	15,7
Øvrige områder	17 854	17 286	77,9	78,7	2,0	1,7	2,3	2,7	0,9	1,7	16,9	15,2
<b>Nord-Troms</b>	<b>9 341</b>	<b>8 724</b>	<b>85,3</b>	<b>84,6</b>	<b>1,7</b>	<b>1,9</b>	<b>0,9</b>	<b>1,2</b>	<b>0,3</b>	<b>0,6</b>	<b>11,8</b>	<b>11,6</b>
STN	9 341	8 724	85,3	84,6	1,7	1,9	0,9	1,2	0,3	0,6	11,8	11,6
<b>Sør-/Midt-Troms</b>	<b>75 759</b>	<b>73 378</b>	<b>79,9</b>	<b>80,6</b>	<b>2,1</b>	<b>2,2</b>	<b>0,7</b>	<b>1,0</b>	<b>0,6</b>	<b>1,0</b>	<b>16,7</b>	<b>15,2</b>
STN	7 454	6 865	84,5	85,2	2,3	2,6	0,3	0,4	0,5	1,0	12,4	10,8
Øvrige områder	68 305	66 513	79,4	80,2	2,1	2,1	0,8	1,0	0,6	1,0	17,2	15,7
<b>Nordre Nordland</b>	<b>83 526</b>	<b>81 383</b>	<b>82,6</b>	<b>83,3</b>	<b>2,1</b>	<b>2,0</b>	<b>0,4</b>	<b>0,5</b>	<b>0,3</b>	<b>0,7</b>	<b>14,5</b>	<b>13,5</b>
STN	1 435	1 250	85,4	83,1	4,3	3,8	1,3	1,6	0,2	0,9	8,7	10,6
Øvrige områder	82 091	80 133	82,6	83,3	2,1	2,0	0,4	0,5	0,3	0,7	14,6	13,6
<b>Resten av Norge</b>	<b>2 477 405</b>	<b>2 442 831</b>	<b>70,8</b>	<b>72,2</b>	<b>2,4</b>	<b>2,3</b>	<b>0,3</b>	<b>0,3</b>	<b>0,4</b>	<b>0,6</b>	<b>26,2</b>	<b>24,6</b>

<sup>1</sup> Landbakgrunn er eget, eventuelt mors, eventuelt fars utenlandske fødeland. <sup>2</sup> Virkeområdet for Sametingets tilskuddsordninger til næringslivet. Inndeling av STN-området per 1/1-2012 er lagt til grunn. <sup>3</sup> Områder nord for Saltfjellet utenfor virkeområdet for Sametingets tilskuddsordninger til næringslivet.

Kilde: Befolkningsstatistikk, Statistisk sentralbyrå.

Tabell 28. Folkemengde etter fødefylke i Norge. Norge nord for Saltfjellet og resten av Norge. 1. januar 2019

Regional inndeling, Norge nord for Saltfjellet og resten av Norge	Folkemengde. Fødte i Norge. Fødefylke											
	I alt		Finnmark		Troms		Nordland		Resten av Norge		Uoppgitt	
	Menn	Kvinner	Menn	Kvinner	Menn	Kvinner	Menn	Kvinner	Menn	Kvinner	Menn	Kvinner
<b>Norge nord for Saltfjellet i alt</b>	<b>167 745</b>	<b>162 622</b>	<b>15,6</b>	<b>15,8</b>	<b>33,7</b>	<b>33,0</b>	<b>34,3</b>	<b>34,1</b>	<b>9,3</b>	<b>9,4</b>	<b>7,0</b>	<b>7,7</b>
STN-området <sup>1</sup> i alt	23 852	21 528	29,7	29,2	49,5	48,8	9,0	9,0	6,2	7,0	5,6	6,0
Øvrige områder <sup>2</sup> i alt	143 893	141 094	13,3	13,7	31,1	30,5	38,5	38,0	9,8	9,8	7,3	8,0
Øst-Finnmark	9 469	8 711	73,4	75,2	6,6	6,4	3,9	3,1	10,9	10,4	5,2	4,9
STN	1 531	1 291	79,5	78,1	4,3	5,3	3,3	3,6	9,7	9,1	3,1	3,9
Øvrige områder	7 938	7 420	72,2	74,6	7,0	6,6	4,0	3,0	11,1	10,6	5,6	5,1
Indre Finnmark	5 219	4 731	80,9	79,4	7,0	6,5	2,2	2,2	7,0	8,3	3,0	3,5
STN	5 219	4 731	80,9	79,4	7,0	6,5	2,2	2,2	7,0	8,3	3,0	3,5
Vest-Finnmark	15 520	14 832	73,0	72,3	9,4	9,1	3,3	3,3	8,1	8,7	6,1	6,6
STN	1 609	1 236	70,7	69,8	8,1	8,8	3,9	3,3	6,7	8,5	10,6	9,5
Øvrige områder	13 911	13 596	73,3	72,5	9,6	9,1	3,3	3,3	8,3	8,8	5,6	6,4
Nord-Troms	7 972	7 383	4,3	5,8	83,6	81,1	2,6	2,9	5,4	5,9	4,2	4,2
STN	7 972	7 383	4,3	5,8	83,6	81,1	2,6	2,9	5,4	5,9	4,2	4,2
Sør-/Midt-Troms	60 555	59 159	3,7	4,8	71,7	69,4	8,0	8,6	9,8	9,6	6,8	7,7
STN	6 295	5 848	2,3	3,7	71,2	67,4	11,7	11,9	5,9	6,8	8,9	10,1
Øvrige områder	54 260	53 311	3,9	4,9	71,8	69,6	7,5	8,2	10,3	9,9	6,5	7,4
Nordre Nordland	69 010	67 806	1,7	2,0	5,9	6,4	74,7	72,8	9,4	9,8	8,3	9,0
STN	1 226	1 039	2,5	1,4	7,4	9,2	79,1	79,3	5,5	5,3	5,5	4,7
Øvrige områder	67 784	66 767	1,7	2,0	5,8	6,4	74,7	72,7	9,5	9,9	8,4	9,1
<b>Resten av Norge</b>	<b>1 752 966</b>	<b>1 763 197</b>	<b>0,7</b>	<b>0,8</b>	<b>1,1</b>	<b>1,2</b>	<b>3,0</b>	<b>3,1</b>	<b>86,9</b>	<b>85,7</b>	<b>8,3</b>	<b>9,2</b>

<sup>1</sup> Virkeområdet for Sametingets tilskuddsordninger til næringslivet. Inndeling av STN-området per 1/1-2012 er lagt til grunn. <sup>2</sup> Områder nord for Saltfjellet utenfor virkeområdet for Sametingets tilskuddsordninger til næringslivet.

Kilde: Befolkningsstatistikk, Statistisk sentralbyrå.

**Tabell 29 Høyeste fullførte utdanning<sup>1</sup> for personer 16 år og over, etter kjønn og aldersgrupper. Norge nord for Saltfjellet. 1. oktober 2018**

Alder/kjønn/ geografisk område	Antall						Prosent <sup>2</sup>				
	I alt	Grunn- skolenivå	Videre- gående skolenivå <sup>3</sup>	Universi- tets- og høgskole- nivå, kort <sup>4</sup>	Universi- tets- og høgskole- nivå, lang <sup>5</sup>	Ingen eller uoppgitt utdanning	I alt	Grunn- skole- nivå	Videre- gående skole- nivå	Universi- tets- og høgskole- nivå, kort	Universi- tets- og høgskole- nivå, lang
<b>STN-området<sup>6</sup></b>											
<b>I alt</b>	<b>46 648</b>	<b>17 016</b>	<b>18 956</b>	<b>8 459</b>	<b>1 882</b>	<b>335</b>	<b>100,0</b>	<b>36,7</b>	<b>40,9</b>	<b>18,3</b>	<b>4,1</b>
16-19 år	2 702	2 409	276	-	-	17	100,0	89,7	10,3	-	-
20-24 år	3 385	1 227	1 676	467	10	5	100,0	36,3	49,6	13,8	0,3
25-29 år	3 114	1 019	1 107	752	214	22	100,0	33,0	35,8	24,3	6,9
30-39 år	5 629	1 785	1 916	1 450	449	29	100,0	31,9	34,2	25,9	8,0
40-49 år	6 979	1 601	3 094	1 814	413	57	100,0	23,1	44,7	26,2	6,0
50-59 år	7 825	2 212	3 432	1 700	397	84	100,0	28,6	44,3	22,0	5,1
60-66 år	5 318	1 531	2 552	1 021	171	43	100,0	29,0	48,4	19,4	3,2
67 år og over	11 696	5 232	4 903	1 255	228	78	100,0	45,0	42,2	10,8	2,0
<b>Menn i alt</b>	<b>24 543</b>	<b>9 473</b>	<b>11 000</b>	<b>3 028</b>	<b>841</b>	<b>201</b>	<b>100,0</b>	<b>38,9</b>	<b>45,2</b>	<b>12,4</b>	<b>3,5</b>
16-19 år	1 456	1 336	106	-	-	14	100,0	92,6	7,4	-	-
20-24 år	1 870	768	959	140	1	2	100,0	41,1	51,3	7,5	0,1
25-29 år	1 701	651	706	259	73	12	100,0	38,5	41,8	15,3	4,3
30-39 år	3 016	1 151	1 216	445	190	14	100,0	38,3	40,5	14,8	6,3
40-49 år	3 691	994	1 940	569	152	36	100,0	27,2	53,1	15,6	4,2
50-59 år	4 213	1 372	2 001	596	186	58	100,0	33,0	48,2	14,3	4,5
60-66 år	2 821	853	1 445	415	86	22	100,0	30,5	51,6	14,8	3,1
67 år og over	5 775	2 348	2 627	604	153	43	100,0	41,0	45,8	10,5	2,7
<b>Kvinner i alt</b>	<b>22 105</b>	<b>7 543</b>	<b>7 956</b>	<b>5 431</b>	<b>1 041</b>	<b>134</b>	<b>100,0</b>	<b>34,3</b>	<b>36,2</b>	<b>24,7</b>	<b>4,7</b>
16-19 år	1 246	1 073	170	-	-	3	100,0	86,3	13,7	-	-
20-24 år	1 515	459	717	327	9	3	100,0	30,4	47,4	21,6	0,6
25-29 år	1 413	368	401	493	141	10	100,0	26,2	28,6	35,1	10,0
30-39 år	2 613	634	700	1 005	259	15	100,0	24,4	26,9	38,7	10,0
40-49 år	3 288	607	1 154	1 245	261	21	100,0	18,6	35,3	38,1	8,0
50-59 år	3 612	840	1 431	1 104	211	26	100,0	23,4	39,9	30,8	5,9
60-66 år	2 497	678	1 107	606	85	21	100,0	27,4	44,7	24,5	3,4
67 år og over	5 921	2 884	2 276	651	75	35	100,0	49,0	38,7	11,1	1,3
<b>Øvrige områder<sup>7</sup></b>											
<b>I alt</b>	<b>290 589</b>	<b>83 347</b>	<b>115 513</b>	<b>66 176</b>	<b>24 053</b>	<b>1 500</b>	<b>100,0</b>	<b>28,8</b>	<b>40,0</b>	<b>22,9</b>	<b>8,3</b>
16-19 år	17 669	15 439	2 148	3	-	79	100,0	87,8	12,2	0,0	-
20-24 år	24 422	7 636	12 202	4 391	141	52	100,0	31,3	50,1	18,0	0,6
25-29 år	25 587	6 683	8 224	7 683	2 880	117	100,0	26,2	32,3	30,2	11,3
30-39 år	44 124	10 438	13 863	12 611	6 975	237	100,0	23,8	31,6	28,7	15,9
40-49 år	46 069	7 672	18 110	14 374	5 653	260	100,0	16,7	39,5	31,4	12,3
50-59 år	47 164	10 220	19 927	12 484	4 257	276	100,0	21,8	42,5	26,6	9,1
60-66 år	29 296	6 478	14 094	6 587	1 947	190	100,0	22,3	48,4	22,6	6,7
67 år og over	56 258	18 781	26 945	8 043	2 200	289	100,0	33,6	48,1	14,4	3,9
<b>Menn i alt</b>	<b>147 023</b>	<b>43 968</b>	<b>64 333</b>	<b>25 976</b>	<b>11 988</b>	<b>758</b>	<b>100,0</b>	<b>30,1</b>	<b>44,0</b>	<b>17,8</b>	<b>8,2</b>
16-19 år	9 185	8 264	868	2	-	51	100,0	90,5	9,5	0,0	-
20-24 år	12 918	4 725	6 634	1 483	49	27	100,0	36,7	51,5	11,5	0,4
25-29 år	13 517	4 006	5 277	2 970	1 207	57	100,0	29,8	39,2	22,1	9,0
30-39 år	22 867	6 430	8 623	4 688	3 024	102	100,0	28,2	37,9	20,6	13,3
40-49 år	23 557	4 501	10 862	5 391	2 671	132	100,0	19,2	46,4	23,0	11,4
50-59 år	24 027	5 462	11 341	4 841	2 224	159	100,0	22,9	47,5	20,3	9,3
60-66 år	14 658	3 249	7 376	2 779	1 152	102	100,0	22,3	50,7	19,1	7,9
67 år og over	26 294	7 331	13 352	3 822	1 661	128	100,0	28,0	51,0	14,6	6,3
<b>Kvinner i alt</b>	<b>143 566</b>	<b>39 379</b>	<b>51 180</b>	<b>40 200</b>	<b>12 065</b>	<b>742</b>	<b>100,0</b>	<b>27,6</b>	<b>35,8</b>	<b>28,1</b>	<b>8,4</b>
16-19 år	8 484	7 175	1 280	1	-	28	100,0	84,9	15,1	0,0	-
20-24 år	11 504	2 911	5 568	2 908	92	25	100,0	25,4	48,5	25,3	0,8
25-29 år	12 070	2 677	2 947	4 713	1 673	60	100,0	22,3	24,5	39,2	13,9
30-39 år	21 257	4 008	5 240	7 923	3 951	135	100,0	19,0	24,8	37,5	18,7
40-49 år	22 512	3 171	7 248	8 983	2 982	128	100,0	14,2	32,4	40,1	13,3
50-59 år	23 137	4 758	8 586	7 643	2 033	117	100,0	20,7	37,3	33,2	8,8
60-66 år	14 638	3 229	6 718	3 808	795	88	100,0	22,2	46,2	26,2	5,5
67 år og over	29 964	11 450	13 593	4 221	539	161	100,0	38,4	45,6	14,2	1,8

<sup>1</sup> Definisjonene av de ulike utdanningsnivåene som brukes i statistikken om befolkningens utdanningsnivå, ble endret i 2006. <sup>2</sup> Ikke medregnet personer med uoppgitt eller ingen fullført utdanning. <sup>3</sup> Inkludert nivået "Påbygging til videregående utdanning" som omfatter utdanning som bygger på videregående skole, men som ikke er godkjent som høyere utdanning. <sup>4</sup> Universitets- og høgskolenivå, kort, omfatter høyere utdanning t.o.m. fire år. <sup>5</sup> Universitets- og høgskolenivå, lang, omfatter utdanning på mer enn fire år, samt forskerutdanning. <sup>6</sup> Virkeområdet for Sametingets tilskuddsordninger til næringslivet. Inndeling av STN-området for 2012 er lagt til grunn. <sup>7</sup> Områder nord for Saltfjellet utenfor virkeområdet for Sametingets tilskuddsordninger til næringslivet

Kilde: Utdanningsstatistikk, Statistisk sentralbyrå.

Tabell 30. Høyeste fullførte utdanning<sup>1</sup> for personer 16 år og over per 1. oktober, etter kjønn og områder. 1990-2018. Prosent<sup>2 3</sup>

	Grunnskolenivå		Videregående skolenivå <sup>3</sup>				Universitet- og høgskolenivå, kort <sup>4</sup>		Universitet- og høgskolenivå, lang <sup>5</sup>			
	Norge nord for Saltfjellet		Hele landet	Norge nord for Saltfjellet		Hele landet	Norge nord for Saltfjellet		Hele landet	Norge nord for Saltfjellet		Hele landet
	STN-området <sup>6</sup>	Øvrige områder <sup>7</sup>		STN-området <sup>6</sup>	Øvrige områder <sup>7</sup>		STN-området <sup>6</sup>	Øvrige områder <sup>7</sup>		STN-området <sup>6</sup>	Øvrige områder <sup>7</sup>	
	1990	1995	2000	2005	2010	2013	2014	2015	2016	2017	2018	
Begge kjønn	58,4	46,4	41,5	32,8	40,1	42,9	7,8	11,1	12,3	1,0	2,4	3,2
Menn	55,9	42,3	38,3	35,8	43,6	44,8	6,9	10,5	11,7	1,4	3,7	5,2
Kvinner	61,2	50,6	44,6	29,5	36,7	41,1	8,9	11,7	12,9	0,5	1,1	1,4
Begge kjønn	51,4	40,2	36,4	36,9	42,4	44,5	10,5	14,4	15,2	1,2	3,0	3,9
Menn	49,1	36,5	33,3	40,6	46,1	46,8	8,7	13,1	14,0	1,6	4,3	5,8
Kvinner	53,9	43,8	39,4	32,9	38,8	42,4	12,4	15,7	16,3	0,8	1,7	2,0
Begge kjønn	48,9	37,9	33,7	37,9	42,3	44,3	11,7	16,2	17,2	1,5	3,6	4,8
Menn	47,4	35,1	31,4	41,5	45,9	46,5	9,3	14,1	15,3	1,8	4,9	6,7
Kvinner	50,4	40,7	35,9	34,1	38,7	42,1	14,3	18,2	19,1	1,2	2,4	2,9
Begge kjønn	45,6	35,4	31,2	38,7	41,7	43,6	13,7	18,5	19,4	1,9	4,5	5,7
Menn	45,5	34,0	30,0	42,3	45,3	46,0	10,2	15,2	16,5	2,1	5,6	7,5
Kvinner	45,6	36,7	32,4	35,0	38,2	41,3	17,6	21,7	22,3	1,8	3,4	4,0
Begge kjønn	42,4	33,2	29,1	39,7	41,1	42,6	15,4	20,2	21,3	2,5	5,5	7,1
Menn	43,4	32,9	28,6	43,2	44,8	45,3	10,9	16,0	17,6	2,5	6,3	8,5
Kvinner	41,4	33,5	29,6	35,9	37,4	39,9	20,2	24,4	24,9	2,5	4,8	5,7
Begge kjønn	40,7	31,8	27,9	39,9	40,7	41,7	16,6	21,2	22,4	2,8	6,3	8,0
Menn	42,2	32,2	27,8	43,7	44,4	44,7	11,5	16,6	18,3	2,6	6,8	9,1
Kvinner	39,1	31,4	27,9	35,9	36,9	38,7	22,1	25,8	26,4	2,9	5,9	6,9
Begge kjønn	40,0	31,1	27,4	40,2	40,7	41,5	16,9	21,6	22,7	2,9	6,7	8,4
Menn	41,5	31,6	27,5	44,3	44,5	44,6	11,6	16,8	18,5	2,7	7,0	9,4
Kvinner	38,4	30,5	27,3	35,8	36,9	38,4	22,7	26,3	26,9	3,1	6,3	7,4
Begge kjønn	39,0	30,5	26,9	40,2	40,3	40,9	17,3	21,9	23,0	3,5	7,4	9,2
Menn	40,7	31,2	27,1	44,2	44,0	44,1	11,9	17,1	18,7	3,2	7,6	10,0
Kvinner	37,2	29,7	26,7	35,7	36,4	37,7	23,2	26,7	27,3	3,9	7,2	8,3
Begge kjønn	38,3	29,9	26,5	40,2	40,1	40,6	17,7	22,2	23,4	3,8	7,8	9,5
Menn	40,1	30,9	26,9	44,4	44,0	43,8	12,2	17,3	19,0	3,4	7,9	10,2
Kvinner	36,3	29,0	26,2	35,7	36,2	37,3	23,8	27,1	27,8	4,2	7,7	8,7
Begge kjønn	37,6	29,4	26,2	40,5	40,0	40,3	18,0	22,5	23,7	3,9	8,0	9,7
Menn	39,6	30,6	26,7	44,6	43,9	43,7	12,4	17,5	19,2	3,4	8,0	10,3
Kvinner	35,5	28,3	25,7	35,9	36,0	36,9	24,2	27,6	28,3	4,4	8,1	9,0
Begge kjønn	36,7	28,8	25,8	40,9	40,0	40,1	18,3	22,9	24,1	4,1	8,3	10,0
Menn	38,9	30,1	26,4	45,2	44,0	43,6	12,4	17,8	19,5	3,5	8,2	10,5
Kvinner	34,3	27,6	25,2	36,2	35,8	36,6	24,7	28,1	28,7	4,7	8,4	9,4

<sup>1</sup> Definisjonene av de ulike utdanningsnivåene som brukes i statistikken om befolkningens utdanningsnivå, ble endret i 2006. Definisjonen av utdanningsnivå for 2006 er lagt til grunn for alle år. <sup>2</sup> Ikke medregnet personer med uoppgitt eller ingen fullført utdanning. <sup>3</sup> SSB mangler opplysninger om utdanningsnivå for mange innvandrere. Fra og med 2014 inneholder tall for utdanningsnivå beregnede verdier for denne gruppen. For mer informasjon se Om statistikken.

<sup>4</sup> Inkludert nivået "Påbygging til videregående utdanning" som omfatter utdanninger som bygger på videregående skole, men som ikke er godkjent som høyere utdanning. <sup>5</sup> Universitets- og høgskolenivå, kort, omfatter høyere utdanning t.o.m. fire år. <sup>6</sup> Universitets- og høgskolenivå, lang, omfatter utdanninger på mer enn fire år, samt forskerutdanninger. <sup>7</sup> Inndeling av STN-området per 1/1-2012 er lagt til grunn. <sup>8</sup> Områder nord for Saltfjellet utenfor virkeområdet for Sametingets tilskuddsordninger til næringslivet.

Kilde: Utdanningsstatistikk, Statistisk sentralbyrå.

**Tabell 31. Personer 16 år og over, etter høyeste fullførte utdanning<sup>1</sup>. Kommuner som er helt eller delvis definert som STN-området<sup>2</sup>. 1. oktober 2018. Prosent<sup>3</sup>**

Kommune	I alt	Grunnskole-nivå	Videregående skole-nivå <sup>4</sup>	Universitets- og høgskolenivå, kort <sup>5</sup>	Universitets- og høgskolenivå, lang <sup>6</sup>	Uoppgitt utdanning
<b>STN-området<sup>2</sup> i alt</b>	<b>100,0</b>	<b>36,5</b>	<b>40,6</b>	<b>18,1</b>	<b>4,0</b>	<b>0,7</b>
<b>Øvrige områder<sup>7</sup> i alt</b>	<b>100,0</b>	<b>28,7</b>	<b>39,8</b>	<b>22,8</b>	<b>8,3</b>	<b>0,5</b>
2030 Sør-Varanger,STN	100,0	36,5	42,2	16,2	4,8	0,4
2030 Sør-Varanger, øvrige områder	100,0	28,0	40,7	23,5	7,2	0,6
2027 Nesseby	100,0	33,5	41,7	18,7	5,1	1,1
2025 Tana	100,0	36,4	38,4	19,4	4,9	0,8
2023 Gamvik	100,0	41,1	36,5	16,4	5,2	0,8
2022 Lebesby,STN	100,0	32,4	49,3	15,8	1,8	0,7
2022 Lebesby, øvrige områder	100,0	42,6	34,2	17,8	4,7	0,8
2021 Karasjok	100,0	34,3	33,6	25,8	5,7	0,7
2020 Porsanger	100,0	31,6	42,6	20,5	4,6	0,7
2019 Nordkapp,STN	100,0	49,6	33,1	12,1	4,1	1,0
2019 Nordkapp, øvrige områder	100,0	35,6	40,3	18,5	4,8	0,8
2018 Måsøy,STN	100,0	49,0	35,3	11,1	4,6	-
2018 Måsøy, øvrige områder	100,0	39,3	41,5	14,2	4,0	1,0
2017 Kvalsund	100,0	39,7	40,0	15,5	3,7	1,2
2014 Loppa	100,0	45,0	35,2	15,4	3,7	0,7
2012 Alta,STN	100,0	38,6	41,8	16,4	2,7	0,5
2012 Alta, øvrige områder	100,0	30,1	37,3	25,5	6,5	0,6
2011 Kautokeino	100,0	37,6	30,9	23,7	6,4	1,4
1943 Kvænangen	100,0	37,0	43,2	15,6	3,8	0,4
1942 Nordreisa	100,0	32,8	42,0	20,3	4,1	0,8
1941 Skjervøy	100,0	38,5	41,1	16,1	3,5	0,9
1940 Kåfjord	100,0	40,3	39,0	16,3	3,7	0,6
1939 Storfjord	100,0	35,3	41,9	19,1	3,3	0,5
1938 Lyngen	100,0	39,4	40,8	16,1	3,1	0,5
1936 Karlsøy	100,0	44,0	38,3	13,6	3,4	0,6
1933 Balsfjord	100,0	37,4	44,8	14,5	2,8	0,5
1925 Sørreisa,STN	100,0	34,6	41,5	20,0	3,7	0,2
1925 Sørreisa, øvrige områder	100,0	30,1	44,7	20,8	4,2	0,3
1923 Salangen	100,0	30,8	43,2	20,4	5,0	0,6
1920 Lavangen	100,0	35,6	42,1	18,6	3,2	0,6
1919 Gratangen	100,0	36,5	41,9	17,1	3,2	1,3
1913 Skånland	100,0	31,0	43,8	20,6	4,0	0,6
1902 Tromsø,STN	100,0	46,5	38,5	12,1	1,9	0,9
1902 Tromsø, øvrige områder	100,0	23,0	34,6	26,2	15,8	0,4
1853 Evenes,STN	100,0	30,1	49,3	16,9	3,7	-
1853 Evenes, øvrige områder	100,0	33,0	45,8	16,9	3,4	0,9
1850 Tysfjord	100,0	35,3	42,7	17,0	4,0	1,0
1849 Hamarøy,STN	100,0	37,3	41,8	18,9	1,5	0,5
1849 Hamarøy, øvrige områder	100,0	30,4	41,6	20,6	6,8	0,6
1805 Narvik,STN	100,0	32,5	46,7	14,9	5,5	0,4
1805 Narvik, øvrige områder	100,0	24,8	44,1	23,3	7,2	0,6
Øvrige kommuner nord for Saltfjellet	100,0	30,6	41,2	21,5	6,2	0,5

<sup>1</sup> Definisjonene av de ulike utdanningsnivåene som brukes i statistikken om befolkningens utdanningsnivå, ble endret i 2006. <sup>2</sup> Virkeområdet for Sametingets tilskuddsordninger til næringsutvikling. STN-området per 1/1-2012 er lagt til grunn. <sup>3</sup> SSB mangler opplysning om utdanningen til mange innvandrere. Fra og med 2014 inneholder tall for utdanningsnivå beregnede verdier for denne gruppen. <sup>4</sup> Inkludert nivået "Påbygging til videregående utdanning" som omfatter utdanning som bygger på videregående skole, men som ikke er godkjent som høyere utdanning. <sup>5</sup> Universitets- og høgskolenivå, kort, omfatter høyere utdanning t.o.m. fire år. <sup>6</sup> Universitets- og høgskolenivå, lang, omfatter utdanning på mer enn fire år, samt forskerutdanning. <sup>7</sup> Områder nord for Saltfjellet som ikke er definert som virkeområdet for Sametingets tilskuddsordninger til næringsutvikling.

Kilde: Utdanningsstatistikk, Statistisk sentralbyrå.

**Tabell 32. Personer 16 år og over, med høyere utdanning. Kommuner helt eller delvis definert som STN-området<sup>1</sup> og kjønn.  
1. oktober 2018**

Kommune	Antall			Prosent
	I alt	Universitets- og høgskolenivå	Annen, ingen eller uoppgitt utdanning	Universitets- og høgskolenivå
<b>I alt</b>	<b>337 237</b>	<b>100 570</b>	<b>236 667</b>	<b>30,0</b>
STN området <sup>1</sup> i alt	46 648	10 341	36 307	22,3
Øvrige områder <sup>2</sup> i alt	290 589	90 229	200 360	31,2
2030 Sør-Varanger,STN	1 226	257	969	21,1
2030 Sør-Varanger, øvrige områder	7 273	2 235	5 038	30,9
2027 Nesseby	809	192	617	24,0
2025 Tana	2 492	607	1 885	24,6
2023 Gamvik	1 018	220	798	21,8
2022 Lebesby,STN	284	50	234	17,7
2022 Lebesby, øvrige områder	855	192	663	22,6
2021 Karasjok	2 256	709	1 547	31,6
2020 Porsanger	3 361	843	2 518	25,3
2019 Nordkapp,STN	486	79	407	16,4
2019 Nordkapp, øvrige områder	2 253	526	1 727	23,6
2018 Måsøy,STN	153	24	129	15,7
2018 Måsøy, øvrige områder	922	168	754	18,4
2017 Kvalsund	807	154	653	19,2
2014 Loppa	867	166	701	19,4
2012 Alta,STN	749	143	606	19,2
2012 Alta, øvrige områder	15 730	5 031	10 699	32,2
2011 Kautokeino	2 358	710	1 648	30,6
1943 Kvænangen	1 039	202	837	19,5
1942 Nordreisa	4 026	983	3 043	24,6
1941 Skjervøy	2 428	475	1 953	19,7
1940 Kåfjord	1 805	362	1 443	20,2
1939 Storfjord	1 567	350	1 217	22,5
1938 Lyngen	2 454	472	1 982	19,3
1936 Karlsøy	1 980	338	1 642	17,2
1933 Balsfjord	4 744	821	3 923	17,4
1925 Sørreisa,STN	520	123	397	23,7
1925 Sørreisa, øvrige områder	2 356	588	1 768	25,0
1923 Salangen	1 876	476	1 400	25,5
1920 Lavangen	855	186	669	21,9
1919 Gratangen	947	192	755	20,5
1913 Skånland	2 548	629	1 919	24,8
1902 Tromsø,STN	675	95	580	14,2
1902 Tromsø, øvrige områder	61 867	26 001	35 866	42,2
1853 Evenes,STN	219	45	174	20,6
1853 Evenes, øvrige områder	978	198	780	20,4
1850 Tysfjord	1 643	345	1 298	21,2
1849 Hamarøy,STN	201	41	160	20,5
1849 Hamarøy, øvrige områder	1 303	357	946	27,6
1805 Narvik,STN	255	52	203	20,5
1805 Narvik, øvrige områder	15 213	4 647	10 566	30,7
Øvrige kommuner nord for Saltfjellet	181 839	50 286	131 553	27,8



**Tabell 32 (forts.) Personer 16 år og over, med høyere utdanning. Kommuner helt eller delvis definert som STN-området<sup>1</sup> og kjønn. 1. oktober 2018**

Kommune	Antall			Prosent
	I alt	Universitets- og høgskolenivå	Annen, ingen eller uoppgitt utdanning	Universitets- og høgskolenivå
<b>Menn</b>				
<b>I alt</b>	<b>161 347</b>	<b>39 019</b>	<b>122 328</b>	<b>24,3</b>
STN området <sup>1</sup> i alt	24 543	3 869	20 674	15,9
Øvrige områder <sup>2</sup> i alt	136 804	35 150	101 654	25,8
2030 Sør-Varanger,STN	647	83	564	12,9
2030 Sør-Varanger, øvrige områder	3 639	872	2 767	24,1
2027 Nesseby	442	69	373	15,8
2025 Tana	1 303	213	1 090	16,5
2023 Gamvik	571	97	474	17,2
2022 Lebesby,STN	168	24	144	14,4
2022 Lebesby, øvrige områder	474	74	400	15,8
2021 Karasjok	1 143	231	912	20,4
2020 Porsanger Porsanki	1 731	303	1 428	17,7
2019 Nordkapp,STN	274	30	244	11,1
2019 Nordkapp, øvrige områder	1 186	217	969	18,5
2018 Måsøy,STN	95	13	82	13,7
2018 Måsøy, øvrige områder	493	60	433	12,3
2017 Kvalsund	447	60	387	13,6
2014 Loppa	469	56	413	12,1
2012 Alta,STN	426	51	375	12,1
2012 Alta, øvrige områder	7 947	1 950	5 997	24,7
2011 Kautokeino	1 238	219	1 019	18,1
1943 Kvænangen	545	87	458	16,1
1942 Nordreisa	2 066	379	1 687	18,5
1941 Skjervøy	1 251	199	1 052	16,1
1940 Kåfjord	955	134	821	14,1
1939 Storfjord	822	120	702	14,6
1938 Lyngen	1 273	194	1 079	15,4
1936 Karlsøy	1 041	120	921	11,6
1933 Balsfjord	2 442	280	2 162	11,5
1925 Sørreisa,STN	284	48	236	17,0
1925 Sørreisa, øvrige områder	1 185	239	946	20,2
1923 Salangen	999	202	797	20,4
1920 Lavangen	449	81	368	18,1
1919 Gratangen	508	65	443	13,0
1913 Skånland	1 332	270	1 062	20,4
1902 Tromsø,STN	372	40	332	10,8
1902 Tromsø, øvrige områder	31 089	11 227	19 862	36,3
1853 Evenes,STN	112	15	97	13,4
1853 Evenes, øvrige områder	496	78	418	15,9
1850 Tysfjord	883	145	738	16,6
1849 Hamarøy,STN	113	19	94	17,0
1849 Hamarøy, øvrige områder	668	153	515	23,0
1805 Narvik,STN	142	22	120	15,5
1805 Narvik, øvrige områder	7 662	2 114	5 548	27,8
Øvrige kommuner nord for Saltfjellet	81 965	18 166	63 799	22,3

**Tabell 32 (forts.) Personer 16 år og over, med høyere utdanning. Kommuner helt eller delvis definert som STN-området<sup>1</sup> og kjønn. 1. oktober 2018**

Kommune	Antall			Prosent
	I alt	Universitets- og høgskolenivå	Annen, ingen eller uoppgitt utdanning	Universitets- og høgskolenivå
<b>Kvinner</b>				
<b>I alt</b>	<b>155 430</b>	<b>54 962</b>	<b>100 468</b>	<b>35,6</b>
STN området <sup>1</sup> i alt	22 105	6 472	15 633	29,5
Øvrige områder <sup>2</sup> i alt	133 325	48 490	84 835	36,6
2030 Sør-Varanger,STN	579	174	405	30,2
2030 Sør-Varanger, øvrige områder	3 634	1 363	2 271	37,7
2027 Nesseby	367	123	244	33,9
2025 Tana	1 189	394	795	33,5
2023 Gamvik	447	123	324	27,6
2022 Lebesby,STN	116	26	90	22,6
2022 Lebesby, øvrige områder	381	118	263	31,1
2021 Karasjok	1 113	478	635	43,1
2020 Porsanger Porsanki	1 630	540	1 090	33,3
2019 Nordkapp,STN	212	49	163	23,3
2019 Nordkapp, øvrige områder	1 067	309	758	29,1
2018 Måsøy,STN	58	11	47	19,0
2018 Måsøy, øvrige områder	429	108	321	25,4
2017 Kvalsund	360	94	266	26,2
2014 Loppa	398	110	288	27,9
2012 Alta,STN	323	92	231	28,6
2012 Alta, øvrige områder	7 783	3 081	4 702	39,8
2011 Kautokeino	1 120	491	629	44,2
1943 Kvænangen	494	115	379	23,3
1942 Nordreisa	1 960	604	1 356	31,1
1941 Skjervøy	1 177	276	901	23,6
1940 Kåfjord	850	228	622	27,0
1939 Storfjord	745	230	515	31,1
1938 Lyngen	1 181	278	903	23,6
1936 Karlsøy	939	218	721	23,3
1933 Balsfjord	2 302	541	1 761	23,6
1925 Sørreisa,STN	236	75	161	31,8
1925 Sørreisa, øvrige områder	1 171	349	822	30,0
1923 Salangen	877	274	603	31,4
1920 Lavangen	406	105	301	26,1
1919 Gratangen	439	127	312	29,1
1913 Skånland	1 216	359	857	29,7
1902 Tromsø,STN	303	55	248	18,5
1902 Tromsø, øvrige områder	30 778	14 774	16 004	48,2
1853 Evenes,STN	107	30	77	28,0
1853 Evenes, øvrige områder	482	120	362	25,1
1850 Tysfjord	760	200	560	26,5
1849 Hamarøy,STN	88	22	66	25,0
1849 Hamarøy, øvrige områder	635	204	431	32,4
1805 Narvik,STN	113	30	83	26,8
1805 Narvik, øvrige områder	7 551	2 533	5 018	33,7
Øvrige kommuner nord for Saltfjellet	79 414	25 531	53 883	32,3

<sup>1</sup> Virkeområdet for Sametingets tilskuddsordninger til næringslivet. Inndeling av STN-området per 1/1-2012 er lagt til grunn. <sup>2</sup> Områder nord for Saltfjellet utenfor virkeområdet for Sametingets tilskuddsordninger til næringslivet.

Kilde: Utdanningsstatistikk, Statistisk sentralbyrå.

**Tabell 33. Personer 20-39 år, med høyere utdanning. Kommuner helt eller delvis definert som STN-området<sup>1</sup> og kjønn. 1. oktober 2018**

	Personer 20-39 år i alt			Utdanning på universitets- og høgs-kolenivå. Antall			Utdanning på universitets- og høgs-kolenivå. Prosent		
	I alt	Menn	Kvinner	I alt	Menn	Kvinner	I alt	Menn	Kvinner
<b>I alt</b>	<b>106 261</b>	<b>55 889</b>	<b>50 372</b>	<b>38 023</b>	<b>14 529</b>	<b>23 494</b>	<b>35,9</b>	<b>26,1</b>	<b>46,9</b>
STN-området i alt <sup>1</sup>	12 128	6 587	5 541	3 342	1 108	2 234	27,7	16,9	40,5
Øvrige områder i alt <sup>2</sup>	94 133	49 302	44 831	34 681	13 421	21 260	37,0	27,3	47,7
2030 Sør-Varanger,STN	288	152	136	79	21	58	27,4	13,8	42,6
2030 Sør-Varanger, øvrige områder	2 421	1 273	1 148	868	334	534	36,0	26,3	46,8
2027 Nesseby	225	125	100	67	21	46	30,2	16,9	46,9
2025 Tana	646	355	291	189	74	115	29,3	20,8	39,8
2023 Gamvik	310	190	120	84	39	45	27,3	20,7	37,5
2022 Lebesby,STN	65	39	26	20	8	12	30,8	20,5	46,2
2022 Lebesby, øvrige områder	234	140	94	66	22	44	28,4	15,9	46,8
2021 Karasjok	663	355	308	199	58	141	30,1	16,4	45,9
2020 Porsanger	884	465	419	268	87	181	30,5	18,8	43,5
2019 Nordkapp,STN	151	85	66	28	13	15	18,8	15,5	23,1
2019 Nordkapp, øvrige områder	619	332	287	185	69	116	30,2	21,0	40,8
2018 Måsøy,STN	41	25	16	9	5	4	22,0	20,0	25,0
2018 Måsøy, øvrige områder	245	129	116	60	20	40	24,6	15,6	34,5
2017 Kvalsund	185	105	80	54	19	35	29,2	18,1	43,8
2014 Loppa	181	97	84	44	18	26	24,4	18,6	31,3
2012 Alta,STN	171	106	65	45	15	30	26,3	14,2	46,2
2012 Alta, øvrige områder	5 628	2 911	2 717	1 936	677	1 259	34,5	23,4	46,5
2011 Kautokeino	738	388	350	267	65	202	36,3	16,8	58,0
1943 Kvænangen	247	136	111	72	31	41	29,1	22,8	36,9
1942 Nordreisa	1 145	598	547	327	108	219	28,8	18,2	40,3
1941 Skjervøy	754	396	358	180	62	118	24,1	15,9	33,1
1940 Kåfjord	467	255	212	129	44	85	27,8	17,3	40,5
1939 Storfjord	362	196	166	106	32	74	29,4	16,3	44,8
1938 Lyngen	566	313	253	128	43	85	22,7	13,8	33,6
1936 Karlsøy	490	256	234	128	34	94	26,2	13,4	40,2
1933 Balsfjord	1 223	641	582	262	74	188	21,5	11,5	32,5
1925 Sørreisa,STN	144	85	59	37	15	22	25,7	17,6	37,3
1925 Sørreisa, øvrige områder	647	346	301	181	69	112	28,1	19,9	37,5
1923 Salangen	475	266	209	131	44	87	27,6	16,6	41,6
1920 Lavangen	197	112	85	48	21	27	24,5	18,8	32,1
1919 Gratangen	202	117	85	54	18	36	27,1	15,5	43,4
1913 Skånland	603	323	280	189	61	128	31,5	19,1	45,7
1902 Tromsø,STN	149	86	63	36	12	24	24,3	14,0	38,7
1902 Tromsø, øvrige områder	23 955	12 276	11 679	11 443	4 697	6 746	47,9	38,4	58,0
1853 Evenes,STN	47	27	20	13	5	8	27,7	18,5	40,0
1853 Evenes, øvrige områder	227	131	96	54	19	35	23,9	14,5	36,8
1850 Tysfjord	392	225	167	121	48	73	31,1	21,5	44,0
1849 Hamarøy,STN	63	38	25	16	8	8	25,4	21,1	32,0
1849 Hamarøy, øvrige områder	330	177	153	112	41	71	34,0	23,2	46,7
1805 Narvik,STN	54	30	24	12	5	7	22,2	16,7	29,2
1805 Narvik, øvrige områder	4 821	2 585	2 236	1 780	753	1 027	37,1	29,3	46,2
Øvrige kommuner nord for Saltfjellet	55 006	29 002	26 004	17 996	6 720	11 276	32,9	23,3	43,6

<sup>1</sup> Virkeområdet for Sametingets tilskuddsordninger til næringslivet. Inndeling av STN-området 1/1-2012 er lagt til grunn. <sup>2</sup> Områder nord for Saltfjellet utenfor virkeområdet for Sametingets tilskuddsordninger til næringslivet.

Kilde: Utdanningsstatistikk, Statistisk sentralbyrå.

**Tabell 34 Elever<sup>1</sup> som startet i videregående trinn 1 for første gang høsten 2013, etter status for oppnådd nivå i videregående opplæring etter fem år, utdanningsprogram og kjønn. Prosent**

Utdanningsprogram i Videregående trinn 1 og kjønn	Elever i alt	Fullført med studie- eller yrkeskompetanse <sup>2</sup>		Ikke oppnådd studie- eller yrkeskompetanse		
		Fullført på normert tid	Fullført på mer enn normert tid	Fortsatt i videregående opplæring etter 5 år	Gjennomført VKII eller gått opp til fagprøve, ikke bestått	Sluttet underveis
<b>STN-området<sup>3</sup> i alt</b>	<b>698</b>	<b>50,1</b>	<b>16,2</b>	<b>8,5</b>	<b>6,0</b>	<b>19,2</b>
<b>Studieforberedende utdanningsprogram</b>	<b>295</b>	<b>72,5</b>	<b>12,2</b>	<b>3,1</b>	<b>5,8</b>	<b>6,4</b>
Menn	139	63,3	17,3	4,3	7,9	7,2
Kvinner	156	80,8	7,7	1,9	3,8	5,8
Studiespesialisering	230	72,6	13,5	3,0	6,1	4,8
Idrettsfag	41	80,5	4,9	0,0	4,9	9,8
Musikk, dans og drama	24	58,3	12,5	8,3	4,2	16,7
<b>Yrkesfaglig studieretninger</b>	<b>403</b>	<b>33,7</b>	<b>19,1</b>	<b>12,4</b>	<b>6,2</b>	<b>28,5</b>
Menn	249	29,7	22,5	14,9	5,2	27,7
Kvinner	154	40,3	13,6	8,4	7,8	29,9
Bygg- og anleggsteknikk	33	21,2	30,3	18,2	3,0	27,3
Design- og håndverk	20	10,0	20,0	10,0	5,0	55,0
Elektrofag	61	18,0	32,8	18,0	4,9	26,2
Helse- og sosialfag	73	45,2	9,6	11,0	8,2	26,0
Medier og kommunikasjon	37	51,4	8,1	2,7	16,2	21,6
Naturbruk	37	32,4	18,9	10,8	2,7	35,1
Restaurant- og matfag	18	50,0	11,1	5,6	5,6	27,8
Service og samferdsel	25	44,0	20,0	8,0	4,0	24,0
Teknikk og industriell produksjon	99	32,3	19,2	15,2	5,1	28,3
<b>Øvrige områder nord for Saltfjellet<sup>4</sup> i alt</b>	<b>4 546</b>	<b>53,8</b>	<b>16,2</b>	<b>7,8</b>	<b>5,7</b>	<b>16,6</b>
<b>Studieforberedende utdanningsprogram</b>	<b>2 213</b>	<b>73,7</b>	<b>11,0</b>	<b>2,7</b>	<b>6,3</b>	<b>6,3</b>
Menn	939	69,2	12,2	3,6	7,9	7,0
Kvinner	1 274	77,0	10,0	2,0	5,2	5,7
Studiespesialisering	1 754	74,7	10,5	2,9	6,0	5,8
Idrettsfag	316	72,5	13,0	1,3	7,9	5,4
Musikk, dans og drama	143	63,6	11,9	3,5	7,0	14,0
<b>Yrkesfaglig studieretninger</b>	<b>2 333</b>	<b>34,8</b>	<b>21,1</b>	<b>12,6</b>	<b>5,0</b>	<b>26,4</b>
Menn	1 374	29,4	24,6	13,8	4,8	27,4
Kvinner	959	42,6	16,2	10,9	5,3	24,9
Bygg- og anleggsteknikk	233	24,5	24,0	14,2	4,3	33,0
Design- og håndverk	127	29,9	15,0	9,4	4,7	40,9
Elektrofag	409	21,0	38,4	16,9	4,4	19,3
Helse- og sosialfag	514	44,7	15,0	10,3	5,6	24,3
Medier og kommunikasjon	155	55,5	10,3	5,8	10,3	18,1
Naturbruk	103	39,8	9,7	18,4	2,9	29,1
Restaurant- og matfag	134	26,9	21,6	13,4	3,7	34,3
Service og samferdsel	171	34,5	19,9	11,7	6,4	27,5
Teknikk og industriell produksjon	487	37,0	19,5	12,7	3,9	26,9

<sup>1</sup> Elever i alternativ opplæring er inkludert. <sup>2</sup> Fullført opplæring betyr at eleven/lærlingen har bestått alle årstrinn i videregående opplæring som fører til vitnemål eller fag-/svennebrev. <sup>3</sup> Virkeområdet for Sametingets tilskuddsordninger til næringslivet. Inndeling av STN-området per 1/1-2012 er lagt til grunn. <sup>4</sup> Områder nord for Saltfjellet utenfor virkeområdet for Sametingets tilskuddsordninger til næringslivet.

Kilde: Utdanningsstatistikk, Statistisk sentralbyrå.

**Tabell 35. Elever/studenter, etter skoleslag og sosial bakgrunn. Norge nord for Saltfjellet. 1. oktober 2018. Prosent**

Skoleslag/geografisk område	Elever/ studenter i alt	Foreldrenes utdanningsnivå				
		Høyere utdanning mer enn fire år	Høyere utdanning t.o.m. fire år	Videre- gående nivå	Grunnskole- nivå	Uoppgitt
<b>STN-området<sup>1</sup> i alt</b>	<b>5 025</b>	<b>100,0</b>	<b>100,0</b>	<b>100,0</b>	<b>100,0</b>	<b>100,0</b>
Studieforberedende utdanningsprogram <sup>2</sup>	906	26,4	22,2	15,3	9,9	15,8
Yrkesfaglige utdanningsprogram	882	10,1	14,6	19,0	18,9	31,3
Lærlinger	625	6,5	11,1	15,8	12,2	6,5
Videregående utdanning i utlandet	14	1,2	0,3	0,2	0,2	-
Annen videregående utdanning	60	0,3	0,4	0,5	0,9	11,5
Folkehøgskole	58	1,2	1,7	0,8	0,9	0,3
Arbeidsmarkedskurs	30	-	0,3	0,2	0,9	5,3
Fagskoleutdanning	198	0,9	2,2	4,9	7,0	5,9
Universiteter og vitenskapelige høyskoler	1 840	44,2	39,6	36,3	34,6	16,7
Statlige høyskoler	302	4,7	4,9	5,1	13,6	6,2
Andre høyskoler <sup>3</sup>	68	1,5	1,6	1,6	0,4	0,3
Høyere utdanning i utlandet	42	3,0	1,0	0,5	0,5	0,3
<b>Øvrige områder<sup>4</sup> nord for Saltfjellet i alt</b>	<b>39 280</b>	<b>100,0</b>	<b>100,0</b>	<b>100,0</b>	<b>100,0</b>	<b>100,0</b>
Allmennfaglige studieretninger <sup>2</sup>	8 014	32,3	24,2	14,9	13,1	14,1
Yrkesfaglige studieretninger	5 756	5,8	11,8	16,4	22,4	27,6
Lærlinger	3 858	3,7	8,6	13,3	12,5	7,3
Videregående utdanning i utlandet	46	0,3	0,1	0,1	-	-
Annen videregående utdanning	298	0,3	0,5	0,4	1,0	3,9
Folkehøgskole	436	1,7	1,4	0,9	0,7	0,1
Arbeidsmarkedskurs	236	0,1	0,1	0,4	0,7	4,6
Fagskoleutdanning	1 079	0,7	1,9	4,1	4,5	2,6
Universiteter og vitenskapelige høyskoler	17 562	49,6	46,0	44,2	39,9	37,2
Statlige høyskoler	771	1,4	1,8	2,3	2,9	1,3
Andre høyskoler <sup>3</sup>	808	1,8	2,2	2,2	1,9	1,0
Høyere utdanning i utlandet	416	2,3	1,2	0,7	0,5	0,3

<sup>1</sup> Virkeområdet for Sametingets tilskuddsordninger til næringsutvikling nord for Saltfjellet. STN-området per 1/1-2012 er lagt til grunn. <sup>2</sup> Elever i alternativ opplæring er inkludert. <sup>3</sup> Andre høyskoler inkluderer Militære høyskoler, Kunsthøgskolen i Oslo, Kunsthøgskolen i Bergen, Politihøgskolen og private høyskoler.

<sup>4</sup> Områder nord for Saltfjellet utenfor virkeområdet for Sametingets tilskuddsordninger til næringslivet.

Kilde: Utdanningsstatistikk, Statistisk sentralbyrå.

**Tabell 36. Elever, lærlinger, lære kandidater, studenter og deltakere i videregående utdanning, etter kurstype, studieretning/utdanningsprogram<sup>1</sup> og kjønn. 1. oktober 2018**

	I alt	Prosentandel menn av alle i videregående opplæring	Prosentandel kvinner av alle i videregående opplæring	Grunnkurs / Videregående trinn 1	Videregående kurs I / Videregående trinn 2	Videregående kurs II / Videregående trinn 3
<b>STN-området<sup>2</sup> i alt</b>	<b>2 759</b>	<b>56,0</b>	<b>44,0</b>	-	-	-
<b>Videregående opplæring i alt</b>	<b>1 788</b>	<b>50,6</b>	<b>49,4</b>	<b>713</b>	<b>627</b>	<b>448</b>
Idrettsfag	84	50,0	50,0	28	30	26
Musikk, dans og drama	41	36,6	63,4	17	11	13
Studiespesialisering	731	36,8	63,2	192	174	365
Kunst, design og arkitektur	17	11,8	88,2	10	4	3
Medier og kommunikasjon, studieforberedende	33	48,5	51,5	10	13	10
Byggfag- og anleggsteknikk	83	95,2	4,8	39	44	-
Design og håndverk/medieproduksjon	28	14,3	85,7	16	11	1
Elektrofag	137	89,1	10,9	62	61	14
Helse- og oppvekstfag	248	26,2	73,8	155	82	11
Medier og kommunikasjon, yrkesfag	-	-	-	-	-	-
Naturbruk	116	66,4	33,6	52	59	5
Restaurant- og matfag	35	51,4	48,6	22	13	-
Service og samferdsel	70	67,1	32,9	23	47	-
Teknikk og industriell produksjon	165	89,7	10,3	87	78	-
<b>Lærlinger</b>	<b>598</b>	<b>67,9</b>	<b>32,1</b>	-	-	-
<b>Lære kandidater</b>	<b>27</b>	<b>74,1</b>	<b>25,9</b>	-	-	-
<b>Fagskoleutdanning</b>	<b>198</b>	<b>60,6</b>	<b>39,4</b>	-	-	-
<b>Elever i folkehøgskoler</b>	<b>58</b>	<b>37,9</b>	<b>62,1</b>	-	-	-
<b>Deltakere i arbeidsmarkeds kurs</b>	<b>30</b>	<b>70,0</b>	<b>30,0</b>	-	-	-
<b>Elever i annen videregående utdanning</b>	<b>60</b>	<b>88,3</b>	<b>11,7</b>	-	-	-
<b>Øvrige områder<sup>3</sup> i alt</b>	<b>19 677</b>	<b>55,0</b>	<b>45,0</b>	-	-	-
<b>Videregående opplæring i alt</b>	<b>13 770</b>	<b>49,9</b>	<b>50,1</b>	<b>5 346</b>	<b>4 639</b>	<b>3 785</b>
Idrettsfag	985	58,3	41,7	340	267	378
Musikk, dans og drama	411	33,3	66,7	155	123	133
Studiespesialisering	6 220	41,1	58,9	1 797	1 548	2 875
Kunst, design og arkitektur	106	10,4	89,6	38	25	43
Medier og kommunikasjon, studieforberedende	292	51,7	48,3	88	86	118
Byggfag- og anleggsteknikk	597	94,5	5,5	327	270	-
Design og håndverk	301	18,9	81,1	178	119	4
Elektrofag	826	92,0	8,0	405	340	81
Helse- og oppvekstfag	1 806	20,2	79,8	867	838	101
Medier og kommunikasjon, yrkesfag	4	50,0	50,0	-	-	4
Naturbruk	454	68,7	31,3	224	196	34
Restaurant- og matfag	276	56,5	43,5	173	103	-
Service og samferdsel	562	70,3	29,7	239	322	1
Teknikk og industriell produksjon	930	88,6	11,4	515	402	13
<b>Lærlinger</b>	<b>3 730</b>	<b>71,4</b>	<b>28,6</b>	-	-	-
<b>Lære kandidater</b>	<b>128</b>	<b>71,1</b>	<b>28,9</b>	-	-	-
<b>Fagskoleutdanning</b>	<b>1 079</b>	<b>63,9</b>	<b>36,1</b>	-	-	-
<b>Elever i folkehøgskoler</b>	<b>436</b>	<b>42,0</b>	<b>58,0</b>	-	-	-
<b>Deltakere i arbeidsmarkeds kurs</b>	<b>236</b>	<b>59,7</b>	<b>40,3</b>	-	-	-
<b>Elever i annen videregående utdanning</b>	<b>298</b>	<b>65,1</b>	<b>34,9</b>	-	-	-

<sup>1</sup> Ny struktur i videregående opplæring. Kunnskapsløftet 2006/2007. <sup>2</sup> Virkeområdet for Sametingets tilskuddsordninger til næringslivet. Inndeling av STN-området per 1/1-2012 er lagt til grunn. <sup>3</sup> Områder nord for Saltfjellet utenfor virkeområdet for Sametingets tilskuddsordninger til næringslivet.

Kilde: Utdanningsstatistikk, Statistisk sentralbyrå.

**Tabell 37. Studenter ved universitet og høyskoler, etter kjønn og formelt bosted<sup>1</sup>. Norge nord for Saltfjellet. 1. oktober 2018**

Regional inndeling, Norge nord for Saltfjellet	I alt			Menn			Kvinner		
	I alt	Høg- skoler <sup>2</sup>	Universiteter og vitenskapelige høyskoler <sup>3</sup>	I alt	Høg- skoler	Universiteter og vitenskapelige høyskoler	I alt	Høg- skoler	Universiteter og vitenskapelige høyskoler
<b>Regional inndeling i alt</b>	<b>21 337</b>	<b>1 947</b>	<b>19 390</b>	<b>8 295</b>	<b>655</b>	<b>7 640</b>	<b>13 042</b>	<b>1 292</b>	<b>11 750</b>
STN-området <sup>4</sup> i alt	2 196	368	1 828	744	81	663	1 452	287	1 165
Øvrige områder <sup>5</sup> i alt	19 141	1 579	17 562	7 551	574	6 977	11 590	1 005	10 585
Øst-Finnmark	1 102	152	950	422	54	368	680	98	582
STN	73	9	64	26	3	23	47	6	41
Øvrige områder	1 029	143	886	396	51	345	633	92	541
Indre Finnmark	755	233	522	231	41	190	524	192	332
STN	755	233	522	231	41	190	524	192	332
Vest-Finnmark	1 910	207	1 703	697	71	626	1 213	136	1 077
STN	57	5	52	28	3	25	29	2	27
Øvrige områder	1 853	202	1 651	669	68	601	1 184	134	1 050
Nord-Troms	719	63	656	252	17	235	467	46	421
STN	719	63	656	252	17	235	467	46	421
Sør-/Midt-Troms	9 052	596	8 456	3 607	230	3 377	5 445	366	5 079
STN	512	54	458	179	15	164	333	39	294
Øvrige områder	8 540	542	7 998	3 428	215	3 213	5 112	327	4 785
Nordre Nordland	7 799	696	7 103	3 086	242	2 844	4 713	454	4 259
STN	80	4	76	28	2	26	52	2	50
Øvrige områder	7 719	692	7 027	3 058	240	2 818	4 661	452	4 209

<sup>1</sup> Studiested er i mange tilfeller forskjellig fra formelt bosted. <sup>2</sup> Statlige, private og militære høyskoler. <sup>3</sup> Vitenskapelige høyskoler: Arkitektur- og designhøgskolen i Oslo, Det teologiske Menighetsfakultet, Handelshøgskolen BI, Misjonshøgskolen, Norges handelshøgskole, Norges veterinærhøgskole, Norges idrettshøgskole, Norges musikkhøgskole og Høgskolen i Molde - vitenskapelig høyskole i logistikk.

<sup>4</sup> Virkeområdet for Sametingets tilskuddsordninger til næringslivet. Inndeling av STN-området per 1/1-2012 er lagt til grunn. <sup>5</sup> Områder nord for Saltfjellet utenfor virkeområdet for Sametingets tilskuddsordninger til næringslivet.

Kilde: Utdanningsstatistikk, Statistisk sentralbyrå.

**Tabell 38. Antall elever med samisk som 1.- og 2.-språk<sup>1</sup>. Grunnskolen per 1. oktober. Hele landet**

	2006	2008	2010	2012	2013	2014	2015	2016	2017	2018
<b>Elever i alt</b>	<b>619 038</b>	<b>614 033</b>	<b>614 020</b>	<b>614 894</b>	<b>615 327</b>	<b>618 996</b>	<b>623 755</b>	<b>629 275</b>	<b>633 029</b>	<b>637 091</b>
Elever med samisk som opplæringsmålform <sup>2</sup> i alt	991	940	893	873	822	812	833	814	849	833
Elever med nordsamisk som førstespråk	971	997	928	879	877	878	833	875	870	892
Elever med nordsamisk som andrespråk <sup>1</sup>	1 508	1 342	1 145	1 054	1 070	1 065	1 102	1 045	1 179	1 276
Elever med lulesamisk som førstespråk	31	27	29	30	19	22	28	26	34	34
Elever med lulesamisk som andrespråk <sup>1</sup>	46	50	68	68	74	77	85	78	84	81
Elever med sørsamisk som førstespråk	18	19	18	21	20	15	21	26	31	26
Elever med sørsamisk som andrespråk <sup>1</sup>	98	82	72	74	66	59	95	74	70	85

<sup>1</sup> Samisk som andrespråk omfatter elever som gjennomfører nivå 1-4 og nivå 1-7 etter samisk lærerplan. <sup>2</sup> Elever som har samisk som opplæringsmålform får all undervisning på samisk. Dette gjelder elever i de kommunene som kommer inn under det samiske forvaltningsområdet.

Kilde: Grunnskolens informasjonssystem (GSI): [www.gsi.udir.no](http://www.gsi.udir.no)

Tabell 39 Samisk språk i grunnskolen per 1. oktober 2018. Utvalgte områder

	Hele landet	Forvaltningsområde <sup>1</sup>	Finnmark	Troms	Nordland	Oslo
<b>Elever i alt</b>	<b>637 091</b>	<b>1 962</b>	<b>8 460</b>	<b>18 983</b>	<b>27 823</b>	<b>68 255</b>
<b>Elever med samisk som opplæringsmålform<sup>2</sup> i alt</b>	<b>833</b>	<b>737</b>	<b>701</b>	<b>73</b>	<b>32</b>	-
<b>1.-7. årstrinn i alt</b>	<b>629</b>	<b>551</b>	<b>510</b>	<b>68</b>	<b>29</b>	-
1. årstrinn	80	67	59	15	4	-
2. årstrinn	100	85	78	14	5	-
3. årstrinn	69	60	57	7	:	-
4. årstrinn	117	96	95	14	5	-
5. årstrinn	92	84	77	7	4	-
6. årstrinn	71	66	58	6	3	-
7. årstrinn	100	93	86	5	7	-
<b>8.-10. årstrinn i alt</b>	<b>204</b>	<b>186</b>	<b>191</b>	<b>5</b>	<b>3</b>	-
8. årstrinn	73	62	67	4	-	-
9. årstrinn	71	69	66	-	3	-
10. årstrinn	60	55	58	:	-	-
Elever med nordsamisk som førstespråk, i alt	892	359	759	114	9	4
Elever med nordsamisk som andrespråk 2 <sup>3</sup> , i alt	733	232	331	266	33	15
Elever med nordsamisk som andrespråk 3 <sup>4</sup> , i alt	543	151	367	142	28	7
Elever med lulesamisk som førstespråk, i alt	34	32	-	-	34	-
Elever med lulesamisk som andrespråk 2 <sup>3</sup> , i alt	50	25	-	:	47	-
Elever med lulesamisk som andrespråk 3 <sup>4</sup> , i alt	31	28	-	-	28	:
Elever med sørsamisk som førstespråk, i alt	26	17	:	-	-	:
Elever med sørsamisk som andrespråk 2 <sup>3</sup> , i alt	69	6	:	4	7	-
Elever med sørsamisk som andrespråk 3 <sup>4</sup> , i alt	16	:	-	-	:	-

<sup>1</sup> Med forvaltningsområdet menes forvaltningsområdet for samisk språk, fastsatt i henhold til § 3.1 i lov om Sametinget og andre samiske rettsforhold (sameloven). I forvaltningsområdet gjelder særskilte regler for bruk av samisk språk. Området består per 1. oktober 2009 av kommunene Tysfjord, Kåfjord, Kautokeino, Porsanger, Karasjok, Tana, Nesseby, Lavangen og Snåsa. I disse kommunene skal også elevene ha opplæring i samsvar med Læreplanverket for Kunnskapsløftet - Samisk. Elever innenfor forvaltningsområdet ligger også under de enkelte fylker i tabellen. <sup>2</sup> Elever som har samisk som opplæringsmålform får all undervisning på samisk. Dette gjelder elever i de kommunene som kommer inn under det samiske forvaltningsområdet. <sup>3</sup> Samisk som andrespråk 2 omfatter elever som gjennomfører nivå 1-7 etter samisk lærerplan. <sup>4</sup> Samisk som andrespråk 3 omfatter elever som gjennomfører nivå 1-4 etter samisk lærerplan.

Kilde: Grunnskolens informasjonssystem (GSI): www.gsi/udir.no

Tabell 40 Antall elever med samisk i fagkretsen i den videregående skolen, etter fylke der hvor det er flere enn fem elever. 2013-2019

	Skoleåret 2013/2014			Skoleåret 2014/2015			Skoleåret 2015/2016			Skoleåret 2016/2017			Skoleåret 2017/2018			Skoleåret 2018/2019		
	Første-språk	Andre-språk	Totalt	Første-språk	Andre-språk	Totalt	Første-språk	Andre-språk	Totalt	Første-språk	Andre-språk	Totalt	Første-språk	Andre-språk	Totalt	Første-språk	Andre-språk	Totalt
<b>Hele landet</b>	<b>243</b>	<b>209</b>	<b>452</b>	<b>203</b>	<b>243</b>	<b>446</b>	<b>213</b>	<b>247</b>	<b>460</b>	<b>204</b>	<b>267</b>	<b>471</b>	<b>209</b>	<b>242</b>	<b>451</b>	<b>205</b>	<b>273</b>	<b>478</b>
Finnmark	198	157	355	177	177	354	189	187	376	182	197	379	189	172	361	186	181	367
Troms	19	24	43	18	30	48	16	34	50	18	37	55	14	35	49	12	36	48
Nordland	21	16	37	4	20	24	2	12	14	1	16	17	1	17	18	-	46	46
Trøndelag	4	9	13	4	13	11	6	10	16	3	9	12	4	11	15	5	6	11
Resten	1	3	4	-	3	9	-	4	4	-	8	8	1	7	8	2	4	6

Kilde: Utdanningsdirektoratet.



**Tabell 41. Samiske barnehager<sup>1</sup>, barnehager med samisk språkopplæring<sup>2</sup>, barn i samiske barnehager og barn med samisk språkopplæring. 2018**

Kommune	Samiske barnehager		Samisk språkopplæring	
	Antall samiske barnehager	Antall samiske barn i barnehagene <sup>3</sup>	Antall barnehager med samisk språkopplæring	Antall barn med samisk språkopplæring
<b>Hele landet i alt</b>	<b>32</b>	<b>684</b>	<b>30</b>	<b>167</b>
2030 Sør-Varanger	1	2	-	-
2027 Nesseby	1	56	-	-
2025 Tana	2	36	1	5
2021 Karasjok	3	100	-	-
2020 Porsanger	3	40	-	-
2017 Kvalsund	-	-	1	4
2012 Alta	2	69	-	-
2011 Kautokeino	6	178	-	-
2003 Vadsø	-	-	1	20
1942 Nordreisa	1	10	-	-
1940 Kåfjord	1	22	3	76
1939 Storfjord	-	-	1	2
1938 Lyngen	-	-	3	35
1931 Lenvik	-	-	1	1
1924 Målselv	1	8	-	-
1920 Lavangen	1	12	-	-
1913 Skånland	1	16	-	-
1902 Tromsø	3	60	2	3
1866 Hadsel	-	-	1	1
1850 Tysfjord	1	18	-	-
1822 Leirfjord	-	-	1	2
1805 Narvik	-	-	1	2
1804 Bodø	1	13	-	-
5043 Røyrvik	-	-	1	1
5042 Snåsa	1	3	2	2
5035 Stjørdal	-	-	1	1
5034 Meråker	-	-	1	2
5025 Røros	1	12	2	1
5001 Trondheim	1	4	1	1
0501 Lillehammer	-	-	1	1
0235 Ullensaker	-	-	1	1
0230 Lørenskog	-	-	2	3
0301 Oslo	1	25	2	3

<sup>1</sup> Barnehager med vedtekter som viser at driften bygger på samisk språk og kultur, og som etter søknad har mottatt tilskudd fra Sametinget. <sup>2</sup> Barnehager som ikke er samiske barnehager, men som har mottatt tilskudd fra Sametinget for å gi særskilt tilbud om opplæring i samisk språk og kultur. <sup>3</sup> Samiske barnehager kan også ha avdelinger for ikke-samiske barn. Antall samiske barn omfatter de barn som etter opplysning fra barnas foreldre er samer.

Kilde: Sametinget.

**Tabell 42. Inntektsregnskap for husholdninger<sup>1</sup>. Hele landet og Norge nord for Saltfjellet. Andel husholdninger, andel av samlet inntekt og gjennomsnitt for husholdninger med beløp. 2017**

	Hele landet			STN-området <sup>2</sup>			Øvrige områder <sup>3</sup>		
	Andel husholdninger med beløp. Prosent	Andel av samlet inntekt. Prosent	Gjennom-	Andel husholdninger med beløp. Prosent	Andel av samlet inntekt. Prosent	Gjennom-	Andel husholdninger med beløp. Prosent	Andel av samlet inntekt. Prosent	Gjennom-
			snitt for husholdninger med beløp. Kroner			snitt for husholdninger med beløp. Kroner			
Yrkesinntekt <sup>4</sup>	76,7	67,9	717 400	72,89	61,6	596 100	66,1	67,4	672 600
Lønn	74,8	63,8	692 000	70,12	55,9	560 600	64,9	63,4	644 600
Netto næringsinntekt	11,9	4,1	276 400	15,05	5,7	266 100	8,9	4,0	297 300
Kapitalinntekt	98,7	5,6	45 600	99,04	2,2	16 000	84,5	3,7	28 600
Skattepliktige overføringer <sup>5</sup>	68,3	24,5	290 200	79,63	33,9	300 600	61,0	26,8	289 600
Ytelser fra folketrygden	43,9	16,4	302 600	58,24	24,8	299 500	39,4	18,1	302 700
Arbeidsledighetsstrygd	5,9	0,7	96 600	59,42	0,7	81 800	4,4	0,5	81 100
Sykepenger fra Folketrygden	26,1	2,0	61 600	27,73	2,7	69 900	24,7	2,5	67 500
Skattefrie overføringer	44,5	2,1	37 500	41,60	2,2	37 300	38,2	2,1	37 000
Barnetrygd	28,9	0,8	21 400	24,17	0,8	22 000	24,0	0,8	21 400
Bostøtte	5,5	0,1	20 200	3,57	0,1	12 300	4,1	0,1	16 200
Sosialhjelp	4,9	0,3	53 000	6,34	0,3	31 300	4,4	0,3	43 400
Samlet inntekt	99,5	100,0	814 200	99,44	100,0	707 300	85,0	100,0	775 700
Utlignet skatt og negative overføringer	96,0	25,5	215 400	93,89	20,9	156 500	82,2	24,1	193 600
Inntekt etter skatt	99,5	74,5	606 400	99,44	79,1	559 400	85,0	75,9	588 600
Antall husholdninger	2 194 758			25 242			173 795		

<sup>1</sup> Studenter er utelatt. <sup>2</sup> Virkeområdet for Sametingets tilskuddsordninger til næringslivet. Inndeling av STN-området per 1/1-2012 er lagt til grunn. <sup>3</sup> Områder nord for Saltfjellet utenfor virkeområdet for Sametingets tilskuddsordninger til næringslivet. <sup>4</sup> Ekskl. sykepenger og fødselspenger. <sup>5</sup> Inkl. sykepenger og fødselspenger

Kilde: Inntektsstatistikk for husholdninger, Statistisk sentralbyrå.

**Tabell 43. Gjennomsnittlig inntekt og skatt for bosatte personer 17 år og eldre. Hele landet og Norge nord for Saltfjellet. 2017**

	Hele landet	STN-området <sup>1</sup>	Øvrige områder <sup>2</sup>
Bruttoinntekt	452 000	384 200	431 000
Personinntekt lønn	315 600	245 000	303 500
Personinntekt pensjoner	19 900	19 700	19 100
Næringsinntekt	66 100	75 500	66 300
Renter bankinnskudd	2 900	1 800	2 300
Mottatt aksjeutbytte <sup>3</sup>	13 800	7 700	8 200
Inntektsfradrag	119 700	113 800	119 200
Minstefradrag	78 400	78 500	80 400
Renter av gjeld	23 600	22 600	22 200
Underskudd i næring, inkl. tidligere år	4 500	2 400	2 600
Toppskattegrunnlag	420 800	372 400	411 800
Alminnelig inntekt etter særfradrag	339 000	271 700	314 600
Sum utlignet skatt <sup>4</sup>	113 600	77 900	101 400
Av dette <sup>4</sup> :			
Toppskatt	11 800	7 300	9 900
Fellesskatt	27 800	21 300	25 400
Medlemsavgift til folketrygden	32 500	30 600	30 600
Antall bosatte personer 17 år og eldre	4 232 513	45 997	263 964

<sup>1</sup> Virkeområdet for Sametingets tilskuddsordninger til næringslivet. Inndeling av STN-området per 1/1-2012 er lagt til grunn. <sup>2</sup> Områder nord for Saltfjellet utenfor virkeområdet for Sametingets tilskuddsordninger til næringslivet. <sup>3</sup> Både skattepliktig og skattefritt aksjeutbytte. <sup>4</sup> Sum utlignet skatt (inkl. formuesskatt) er redusert med skattefradrag, mens de enkelte skattene er før skattefradrag blir trukket ut.

Kilde: Skattestatistikk for personer, Statistisk sentralbyrå.

**Tabell 44. Gjennomsnittlig formue, gjeld og formuesskatt for bosatte personer 17 år og eldre. Hele landet og Norge nord for Saltfjellet. 2017**

	Hele landet	STN-området <sup>1</sup>	Øvrige områder <sup>2</sup>
Skattepliktig bruttoformue	1 248 500	736 200	956 900
Skattepliktig bruttofinanskapital	648 300	381 200	473 200
Bankinnskudd	279 900	243 300	253 400
Sum verdipapir	368 400	187 600	211 100
Skattepliktig realkapital i alt	600 200	355 100	483 800
Faste eiendommer, anlegg og skog	554 500	304 500	445 300
Selveid bolig	495 400	390 400	384 100
Gjeld	792 500	451 800	706 100
Skattepliktig nettoformue	456 000	284 400	250 800
Formuesskatt i alt	3 600	1 700	1 900
Antall bosatte personer 17 år og eldre	4 232 513	45 997	263 964

<sup>1</sup> Virkeområdet for Sametingets tilskuddsordninger til næringslivet. Inndeling av STN-området per 1/1-2012 er lagt til grunn. <sup>2</sup> Områder nord for Saltfjellet utenfor virkeområdet for Sametingets tilskuddsordninger til næringslivet.

Kilde: Skattestatistikk for personer, Statistisk sentralbyrå.

**Tabell 45. Gjennomsnittlig bruttoskatt og skattefradrag for bosatte personer 17 år og eldre. Hele landet og Norge nord for Saltfjellet. 2017**

	Hele landet	STN-området <sup>1</sup>	Øvrige områder <sup>2</sup>
Bruttoskatt	117 800	90 400	107 300
Sum fradrag i skatt	4 200	12 500	5 900
Finnmarksfradrag	200	7 500	2 100
Frادrag for boligsparing for ungdom	300	200	300
Skattebegrensning	100	100	100
Skattefradrag for alderspensjonister	3 200	4 600	3 300
Utlignet skatt	113 600	77 900	101 400
Antall bosatte personer 17 år og eldre	4 232 513	45 997	263 964

<sup>1</sup> Virkeområdet for Sametingets tilskuddsordninger til næringslivet. Inndeling av STN-området per 1/1-2012 er lagt til grunn. <sup>2</sup> Områder nord for Saltfjellet utenfor virkeområdet for Sametingets tilskuddsordninger til næringslivet.

Kilde: Skattestatistikk for personer, Statistisk sentralbyrå.

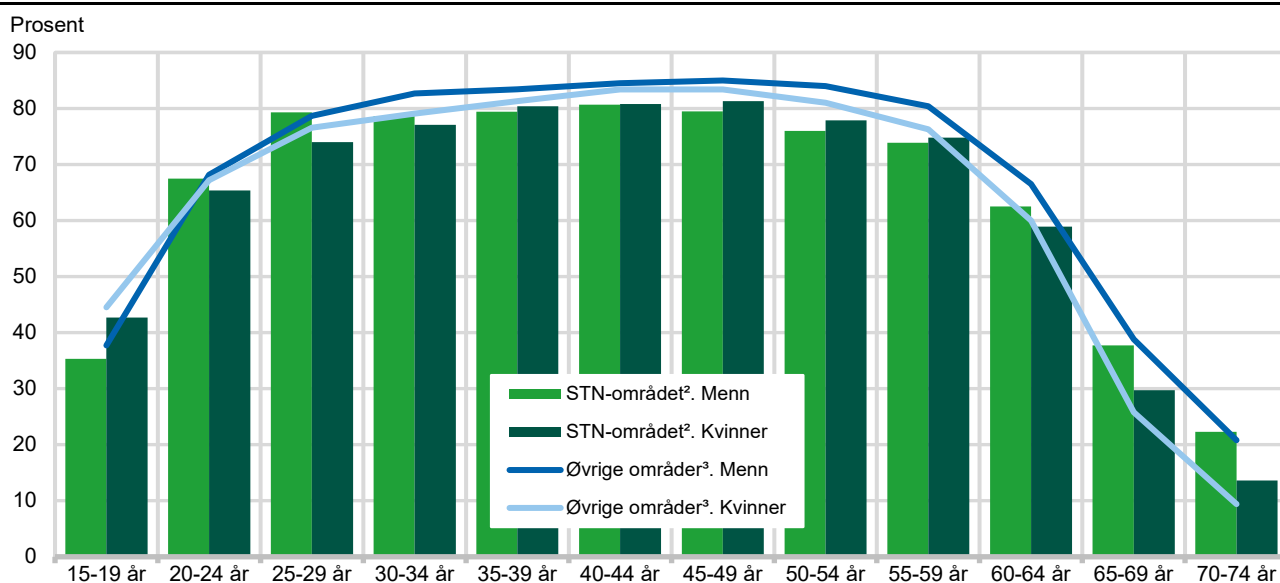
**Tabell 46. Sysselsatte 15-74 år, etter kjønn og aldersgruppe<sup>1</sup>. Norge nord for Saltfjellet. 4. kvartal 2018. Prosent**

<sup>1</sup> Fra 2005 ble nedre aldersgrense for å bli regnet som sysselsatt senket fra 16 til 15 år, i tråd med internasjonale anbefalinger. Samtidig ble aldersdefinisjonen endret fra alder ved utgangen av året til alder ved utgangen av referansetidspunktet.

<sup>2</sup> Virkeområdet for Sametingets tilskuddsordninger til næringslivet. Inndeling av STN-området per 1/1-2012 er lagt til grunn.

<sup>3</sup> Områder nord for Saltfjellet utenfor virkeområdet for Sametingets tilskuddsordninger til næringslivet.

Kilde: Registerbasert sysselsettingsstatistikk, Statistisk sentralbyrå.

**Tabell 47. Sysselsatte (ikke inkludert selvstendig næringsdrivende) personer 15-74 år, etter kjønn og stillingsprosent i hovedjobben. 4. kvartal 2018. Norge nord for Saltfjellet. Prosent**

Regional inndeling, Norge nord for Saltfjellet	I alt			Menn			Kvinner					
	I alt	Under 50 % stilling	50-99 % stilling	100 % eller mer	I alt	Under 50 % stilling	50-99 % stilling	100 % eller mer	I alt	Under 50 % stilling	50-99 % stilling	100 % eller mer
<b>Norge nord for Saltfjellet i alt</b>	<b>100,0</b>	<b>15,2</b>	<b>17,4</b>	<b>67,4</b>	<b>100,0</b>	<b>12,0</b>	<b>11,2</b>	<b>76,8</b>	<b>100,0</b>	<b>18,6</b>	<b>24,0</b>	<b>57,4</b>
STN-området <sup>1</sup> i alt	100,0	16,9	20,6	62,4	100,0	13,2	13,5	73,3	100,0	20,9	28,1	51,0
Øvrige områder <sup>2</sup> i alt	100,0	14,9	17,0	68,1	100,0	11,8	10,9	77,3	100,0	18,2	23,4	58,3
<b>Øst-Finnmark</b>												
STN	100,0	18,3	22,1	59,6	100,0	15,3	15,0	69,7	100,0	21,4	29,3	49,3
Øvrige områder	100,0	14,7	16,3	69,0	100,0	12,1	12,5	75,4	100,0	17,3	20,2	62,5
<b>Indre Finnmark</b>												
STN	100,0	16,7	18,5	64,8	100,0	14,7	13,5	71,8	100,0	18,5	23,2	58,3
<b>Vest-Finnmark</b>												
STN	100,0	17,8	20,4	61,8	100,0	15,3	14,1	70,6	100,0	20,9	28,4	50,7
Øvrige områder	100,0	14,0	16,3	69,7	100,0	10,5	11,3	78,2	100,0	17,8	21,6	60,6
<b>Nord-Troms</b>												
STN	100,0	17,2	21,7	61,1	100,0	13,0	14,1	72,9	100,0	21,6	29,6	48,8
<b>Sør-/Midt-Troms</b>												
STN	100,0	16,9	20,8	62,3	100,0	11,9	12,6	75,5	100,0	22,5	30,1	47,4
Øvrige områder	100,0	15,0	15,2	69,9	100,0	12,0	10,2	77,8	100,0	18,1	20,5	61,4
<b>Nordre Nordland</b>												
STN	100,0	13,8	20,8	65,4	100,0	9,8	12,3	77,9	100,0	18,5	30,9	50,6
Øvrige områder	100,0	15,1	18,9	66,0	100,0	11,9	11,2	76,9	100,0	18,6	26,9	54,5

<sup>1</sup>Virkeområdet for Sametingets tilskuddsordninger til næringsutvikling. Inndelingen av STN-området per 1/1-2012 er lagt til grunn. <sup>2</sup>Områder nord for Saltfjellet utenfor virkeområdet for Sametingets tilskuddsordninger til næringslivet.

Kilde: Registerbasert sysselsettingsstatistikk, Statistisk sentralbyrå.

Tabell 48. Sysselsatte personer 15-74 år, etter kjønn og næring. Norge nord for Saltfjellet. 4. kvartal

Næringsområde	Antall				Prosent			
	2009	2018			2009	2018		
	I alt	I alt	Menn	Kvinner	I alt	I alt	Menn	Kvinner
<b>STN-området<sup>1</sup> i alt</b>	<b>27 088</b>	<b>26 156</b>	<b>14 172</b>	<b>11 984</b>	<b>100,0</b>	<b>100,0</b>	<b>100,0</b>	<b>100,0</b>
01-03 Jordbruk, skogbruk og fiske	2 956	2 384	2 018	366	10,9	9,1	14,2	3,1
05-09 Bergverksdrift og utvinning	337	306	279	27	1,2	1,2	2,0	0,2
10-33 Industri	1 544	2 022	1 560	462	5,7	7,7	11,0	3,9
35-39 Elektrisitet, vann og renovasjon	403	444	393	51	1,5	1,7	2,8	0,4
41-43 Bygge- og anleggsvirksomhet	2 377	2 490	2 304	186	8,8	9,5	16,3	1,6
45-56 Varehandel, hotell- og restaurantvirksomhet	5 259	4 573	2 873	1 700	19,4	17,5	20,3	14,2
58-63 Informasjon og kommunikasjon	340	328	209	119	1,3	1,3	1,5	1,0
64-66 Finansiering og forsikring	141	70	40	30	0,5	0,3	0,3	0,3
68-82 Forretningsmessig tjenesteyting, eiendomsdrift	1 567	1 616	928	688	5,8	6,2	6,5	5,7
84 Offentlig administrasjon, forsvar og sosialforsikring	2 061	1 963	1 079	884	7,6	7,5	7,6	7,4
85 Undervisning	2 667	2 509	773	1 736	9,8	9,6	5,5	14,5
86-88 Helse- og sosialtjenester	6 451	6 375	1 190	5 185	23,8	24,4	8,4	43,3
90-99 Andre sosiale og personlige tjenester	811	831	367	464	3,0	3,2	2,6	3,9
Uoppgitt	174	245	159	86	0,6	0,9	1,1	0,7
<b>Øvrige områder<sup>2</sup> i alt</b>	<b>170 451</b>	<b>180 392</b>	<b>95 020</b>	<b>85 372</b>	<b>100,0</b>	<b>100,0</b>	<b>100,0</b>	<b>100,0</b>
01-03 Jordbruk, skogbruk og fiske	7 456	6 485	5 513	972	4,4	3,6	5,8	1,1
05-09 Bergverksdrift og utvinning	1 922	2 103	1 788	315	1,1	1,2	1,9	0,4
10-33 Industri	10 508	9 778	7 538	2 240	6,2	5,4	7,9	2,6
35-39 Elektrisitet, vann og renovasjon	2 304	2 606	2 128	478	1,4	1,4	2,2	0,6
41-43 Bygge- og anleggsvirksomhet	12 841	15 748	14 455	1 293	7,5	8,7	15,2	1,5
45-56 Varehandel, hotell- og restaurantvirksomhet	39 998	39 526	23 881	15 645	23,5	21,9	25,1	18,3
58-63 Informasjon og kommunikasjon	3 309	2 921	2 143	778	1,9	1,6	2,3	0,9
64-66 Finansiering og forsikring	2 172	1 423	795	628	1,3	0,8	0,8	0,7
68-82 Forretningsmessig tjenesteyting, eiendomsdrift	13 546	15 037	8 861	6 176	7,9	8,3	9,3	7,2
84 Offentlig administrasjon, forsvar og sosialforsikring	14 234	15 843	8 903	6 940	8,4	8,8	9,4	8,1
85 Undervisning	16 740	17 818	6 378	11 440	9,8	9,9	6,7	13,4
86-88 Helse- og sosialtjenester	39 613	44 086	9 469	34 617	23,2	24,4	10,0	40,5
90-99 Andre sosiale og personlige tjenester	5 149	6 023	2 522	3 501	3,0	3,3	2,7	4,1
Uoppgitt	659	995	646	349	0,4	0,6	0,7	0,4

<sup>1</sup> Virkeområdet for Sametingets tilskuddsordninger til næringslivet. Inndeling av STN-området per 1/1-2012 er lagt til grunn. <sup>2</sup> Områder nord for Saltfjellet utenfor virkeområdet for Sametingets tilskuddsordninger til næringslivet.

Kilde: Registerbasert sysselsettingsstatistikk, Statistisk sentralbyrå

Tabell 49. Personer i alt og sysselsatte personer i alderen 15-74 år, etter kjønn. Norge nord for Saltfjellet. 4. kvartal 2018

	Personer i alt			Sysselsatte					
	I alt	Menn	Kvinner	Antall			Prosent		
				I alt	Menn	Kvinner	I alt	Menn	Kvinner
<b>I alt</b>	<b>308 567</b>	<b>159 382</b>	<b>149 185</b>	<b>206 548</b>	<b>109 192</b>	<b>97 356</b>	<b>66,9</b>	<b>68,5</b>	<b>65,3</b>
STN-området <sup>1</sup> i alt	41 490	22 185	19 305	26 156	14 172	11 984	63,0	63,9	62,1
Øvrige områder <sup>2</sup> i alt	267 077	137 197	129 880	180 392	95 020	85 372	67,5	69,3	65,7
Øst-Finnmark	19 220	10 172	9 048	12 498	6 619	5 879	65,0	65,1	65,0
STN	2 979	1 652	1 327	1 816	1 008	808	61,0	61,0	60,9
Øvrige områder	16 241	8 520	7 721	10 682	5 611	5 071	65,8	65,9	65,7
Indre Finnmark	9 608	5 065	4 543	6 319	3 301	3 018	65,8	65,2	66,4
STN	9 608	5 065	4 543	6 319	3 301	3 018	65,8	65,2	66,4
Vest-Finnmark	29 188	15 202	13 986	19 631	10 482	9 149	67,3	69,0	65,4
STN	2 683	1 518	1 165	1 609	957	652	60,0	63,0	56,0
Øvrige områder	26 505	13 684	12 821	18 022	9 525	8 497	68,0	69,6	66,3
Nord-Troms	13 515	7 142	6 373	8 592	4 606	3 986	63,6	64,5	62,5
STN	13 515	7 142	6 373	8 592	4 606	3 986	63,6	64,5	62,5
Sør-/Midt-Troms	113 415	58 233	55 182	77 914	41 187	36 727	68,7	70,7	66,6
STN	10 657	5 687	4 970	6 637	3 647	2 990	62,3	64,1	60,2
Øvrige områder	102 758	52 546	50 212	71 277	37 540	33 737	69,4	71,4	67,2
Nordre Nordland	123 621	63 568	60 053	81 594	42 997	38 597	66,0	67,6	64,3
STN	2 048	1 121	927	1 183	653	530	57,8	58,3	57,2
Øvrige områder	121 573	62 447	59 126	80 411	42 344	38 067	66,1	67,8	64,4

<sup>1</sup> Virkeområdet for Sametingets tilskuddsordninger til næringslivet. Inndeling av STN-området per 1/11-2012 er lagt til grunn. <sup>2</sup> Områder nord for Saltfjellet utenfor virkeområdet for Sametingets tilskuddsordninger til næringslivet.

Kilde: Registerbasert sysselsettingsstatistikk, Statistisk sentralbyrå.

**Tabell 50. Sysselsatte personer i alderen 15-74 år med arbeidssted utenfor bostedskommunen, etter kjønn, alder, næring og regional inndeling, Norge nord for Saltfjellet. 4. kvartal 2018**

Næringsgruppe Regional inndeling, Norge nord for Saltfjellet	Sysselsatte personer, STN-området <sup>2</sup>							Prosent I alt 15-74 år	
	I alt 15-74 år	Menn				Kvinner			
		15-29 år	30-59 år	60-74 år	15-29 år	30-59 år	60-74 år		
<b>STN-området<sup>1</sup> i alt</b>	<b>6 411</b>	<b>1 274</b>	<b>2 377</b>	<b>504</b>	<b>855</b>	<b>1 169</b>	<b>232</b>	<b>100,0</b>	
01-03 Jordbruk, skogbruk og fiske	334	106	147	33	22	20	6	5,2	
05-09 Bergverksdrift og utvinning	214	39	149	14	4	7	1	3,3	
10-33 Industri	391	111	199	26	16	35	4	6,1	
35-39 Elektrisitet, vann og renovasjon	149	30	84	24	4	6	1	2,3	
41-43 Bygge- og anleggsvirksomhet	1 000	353	524	84	16	20	3	15,6	
45-56 Varehandel, hotell- og restaurantvirksomhet	1 463	329	533	136	274	158	33	22,8	
58-63 Informasjon og kommunikasjon	124	24	54	13	15	15	3	1,9	
64-66 Finansiering og forsikring	37	4	15	5	4	7	2	0,6	
68-82 Forretningsmessig tjenesteyting, eiendomsdrift	532	98	195	35	67	119	18	8,3	
84 Offentlig administrasjon, forsvar og sosialforsikring	404	18	159	45	30	127	25	6,3	
85 Undervisning	427	55	109	33	53	145	32	6,7	
86-88 Helse- og sosialtjenester	1 105	84	157	24	300	454	86	17,2	
90-99 Andre sosiale og personlige tjenester	219	23	49	29	50	51	17	3,4	
Uoppgitt	12	-	3	3	-	5	1	0,2	
<b>Norge nord for Saltfjellet i alt</b>	<b>30 398</b>	<b>5 854</b>	<b>11 443</b>	<b>2 277</b>	<b>4 539</b>	<b>5 369</b>	<b>916</b>		
STN-området <sup>1</sup> i alt	6 411	1 274	2 377	504	855	1 169	232		
Øvrige områder <sup>2</sup> i alt	23 987	4 580	9 066	1 773	3 684	4 200	684		
Øst-Finnmark	1 545	374	501	89	320	212	49		
STN	398	75	147	30	58	68	20		
Øvrige områder	1 147	299	354	59	262	144	29		
Indre Finnmark	1 026	215	328	82	141	218	42		
STN	1 026	215	328	82	141	218	42		
Vest-Finnmark	2 217	475	818	136	383	346	59		
STN	421	97	149	40	50	66	19		
Øvrige områder	1 796	378	669	96	333	280	40		
Nord-Troms	2 057	459	793	151	322	277	55		
STN	2 057	459	793	151	322	277	55		
Sør-/Midt-Troms	11 156	1 944	4 270	831	1 550	2 204	357		
STN	2 196	358	852	179	251	473	83		
Øvrige områder	8 960	1 586	3 418	652	1 299	1 731	274		
Nordre Nordland	12 397	2 387	4 733	988	1 823	2 112	354		
STN	313	70	108	22	33	67	13		
Øvrige områder	12 084	2 317	4 625	966	1 790	2 045	341		

<sup>1</sup> Virkeområdet for Sametingets tilskuddsordninger til næringslivet. Inndeling av STN-området per 1/1-2012 er lagt til grunn. <sup>2</sup> Områder nord for Saltfjellet utenfor virkeområdet for Sametingets tilskuddsordninger til næringslivet.

Kilde: Registerbasert sysselsettingsstatistikk, Statistisk sentralbyrå.

**Tabell 51 Personer i alt og sysselsatte personer i alderen 15-74 år i alt og med arbeidssted utenfor bostedskommunen, etter kjønn og regional inndeling, Norge nord for Saltfjellet. 4. kvartal 2018**

Regional inndeling, Norge nord for Saltfjellet	Personer i alt			Sysselsatte			Arbeidssted utenfor bostedskommunen		
	Antall			Antall			Antall		
	I alt	Menn	Kvinner	I alt	Menn	Kvinner	I alt	Menn	Kvinner
<b>Norge nord for Saltfjellet i alt</b>	<b>308 567</b>	<b>159 382</b>	<b>149 185</b>	<b>206 548</b>	<b>109 192</b>	<b>97 356</b>	<b>30 398</b>	<b>19 574</b>	<b>10 824</b>
STN-området <sup>1</sup> i alt	41 490	22 185	19 305	26 156	14 172	11 984	6 411	4 155	2 256
Øvrige områder <sup>2</sup> i alt	267 077	137 197	129 880	180 392	95 020	85 372	23 987	15 419	8 568
Øst-Finnmark	19 220	10 172	9 048	12 498	6 619	5 879	1 545	964	581
STN	2 979	1 652	1 327	1 816	1 008	808	398	252	146
Øvrige områder	16 241	8 520	7 721	10 682	5 611	5 071	1 147	712	435
Indre Finnmark	9 608	5 065	4 543	6 319	3 301	3 018	1 026	625	401
STN	9 608	5 065	4 543	6 319	3 301	3 018	1 026	625	401
Vest-Finnmark	29 188	15 202	13 986	19 631	10 482	9 149	2 217	1 429	788
STN	2 683	1 518	1 165	1 609	957	652	421	286	135
Øvrige områder	26 505	13 684	12 821	18 022	9 525	8 497	1 796	1 143	653
Nord-Troms	13 515	7 142	6 373	8 592	4 606	3 986	2 057	1 403	654
STN	13 515	7 142	6 373	8 592	4 606	3 986	2 057	1 403	654
Sør-/Midt-Troms	113 415	58 233	55 182	77 914	41 187	36 727	11 156	7 045	4 111
STN	10 657	5 687	4 970	6 637	3 647	2 990	2 196	1 389	807
Øvrige områder	102 758	52 546	50 212	71 277	37 540	33 737	8 960	5 656	3 304
Nordre Nordland	123 621	63 568	60 053	81 594	42 997	38 597	12 397	8 108	4 289
STN	2 048	1 121	927	1 183	653	530	313	200	113
Øvrige områder	121 573	62 447	59 126	80 411	42 344	38 067	12 084	7 908	4 176

<sup>1</sup> Virkeområdet for Sametingets tilskuddsordninger til næringslivet. Inndeling av STN-området per 1/1-2012 er lagt til grunn. <sup>2</sup> Områder nord for Saltfjellet utenfor virkeområdet for Sametingets tilskuddsordninger til næringslivet.

Kilde: Registerbasert sysselsettingsstatistikk, Statistisk sentralbyrå.

**Tabell 52. Virksomheter, etter næringshovedområder og størrelsesgrupper. STN-området<sup>1</sup> i alt. 1. januar 2019**

Næring	Ansatte		Uten ansatte	1-4 ansatte		5-9 ansatte		10-19 ansatte		20-49 ansatte		50-99 ansatte		100 ansatte eller flere
	I alt	i alt		ansatte	ansatte	ansatte	ansatte	ansatte	ansatte	ansatte	ansatte			
<b>STN-området<sup>1</sup> i alt</b>	<b>7 237</b>	<b>23 859</b>	<b>4 607</b>	<b>1 420</b>	<b>544</b>	<b>357</b>	<b>235</b>	<b>65</b>	<b>8</b>					
A - Jordbruk, skogbruk og fiske	2 176	893	1 935	198	21	13	8	1	-					
B - Bergverksdrift og utvinning	28	243	12	6	5	2	2	-	1					
C - Industri	303	2 209	176	50	26	19	20	10	1					
D - Elektrisitets-, gass-, damp- og varmtvannsforsyning	25	163	4	11	8	-	2	-	-					
E - Vannforsyning, avløps- og renovasjonsvirksomhet	46	265	23	9	6	2	5	1	-					
F - Bygge- og anleggsvirksomhet	738	2 292	410	193	71	38	23	3	-					
G - Varehandel, reparasjon av motorvogner	542	1 978	225	141	103	67	6	-	-					
H - Transport og lagring	327	1 020	160	113	24	20	9	1	-					
I - Overnattings- og serveringsvirksomhet	236	753	121	69	23	17	6	-	-					
J - Informasjon og kommunikasjon	127	297	80	36	5	4	1	-	1					
K - Finansierings- og forsikringsvirksomhet	21	34	10	10	-	1	-	-	-					
L - Omsetning og drift av fast eiendom	453	205	372	69	9	3	-	-	-					
M - Faglig, vitenskapelig og teknisk tjenesteyting	327	456	206	88	25	6	1	1	-					
N - Forretningsmessig tjenesteyting	331	731	232	59	18	9	13	-	-					
O - Offentlig administrasjon og forsvar, og trykdeordninger underordnet offentlig forvaltning	162	1 672	10	51	38	37	25	-	1					
P - Undervisning	214	2 540	61	59	32	19	28	14	1					
Q - Helse- og sosialtjenester	689	7 409	247	136	94	95	80	34	3					
R - Kulturell virksomhet, underholdning og fritidsaktiviteter	279	302	203	57	12	4	3	-	-					
S - Annen tjenesteyting	210	397	117	65	24	1	3	-	-					
Uoppgitt	3	-	3	-	-	-	-	-	-					

<sup>1</sup> Virkeområdet for Sametingets tilskuddsordninger til næringslivet. Inndeling av STN-området per 1.1.2012 er lagt til grunn.

Kilde: Virksomhets- og foretaksregisteret, Statistisk sentralbyrå.



**Tabell 53. Antall rein i vårflokk per 31. mars<sup>1</sup>, etter reinbeiteområde. Reindriftsårene 2004/2005-2018/2019**

Reinbeiteområde	2004/ 2005	2007/ 2008	2008/ 2009	2009/ 2010	2010/ 2011	2011/ 2012	2012/ 2013	2013/ 2014	2014/ 2015	2015/ 2016	2016/ 2017	2017/ 2018	2018/ 2019
<b>Hele landet</b>	<b>234 608</b>	<b>253 721</b>	<b>248 522</b>	<b>248 188</b>	<b>244 350</b>	<b>251 754</b>	<b>245 647</b>	<b>231 055</b>	<b>209 036</b>	<b>211 690</b>	<b>213 956</b>	<b>212 868</b>	<b>215 144</b>
Øst-Finnmark	78 332	89 740	86 315	84 885	82 965	81 144	74 285	69 020	65 419	66 874	68 190	69 187	69 554
Polmak/ Varanger	24 664	27 279	24 885	25 711	24 807	26 011	23 776	23 111	23 751	23 950	24 124	24 074	24 121
Karasjok	53 668	62 461	61 430	59 174	58 158	55 133	50 509	45 909	41 668	42 924	44 066	45 113	45 433
Vest-Finnmark	92 714	98 106	96 009	96 930	96 182	103 846	104 702	95 087	77 836	78 965	78 679	77 366	80 054
Trøms	11 272	12 188	12 226	11 773	11 342	12 448	12 715	12 317	11 651	11 920	11 857	11 773	12 040
Nordland	14 142	14 717	15 101	15 661	14 568	14 810	14 502	14 604	14 435	14 220	14 184	13 692	13 743
Nord-Trøndelag	12 377	12 627	12 856	13 029	13 413	13 914	14 074	14 130	14 031	13 871	14 143	13 972	13 818
Sør-Trøndelag/ Hedmark	13 616	13 576	13 691	13 805	13 559	13 572	12 977	13 005	13 024	12 972	13 763	13 965	13 760
Tamreinlagene	12 155	12 767	12 324	12 105	12 281	12 058	12 392	12 892	12 640	12 868	13 140	12 913	12 175

<sup>1</sup> 31. mars benyttes fordi 1. april er fristen for å gi melding om reindriften det siste driftsåret til distriktsstyret.

Kilde: Landbruksdirektoratet

**Tabell 54. Rein tatt av rovvilt, krevd erstattet og blitt erstattet, etter type rovvilt som har tatt reinen. Utvalgte områder. Reindriftsåret 2017/2018**

Geografisk område	Antall rein krevd erstattet etter rovvilt som tok reinen							Andel av krevd erstatning gitt. Prosent
	I alt	Gaupe	Jerv	Bjørn	Ulv	Kongeørn		
<b>Hele landet</b>	<b>69 470</b>	<b>17 416</b>	<b>21 690</b>	<b>1 126</b>	<b>171</b>	<b>29 067</b>		
Finnmark	49 320	11 242	14 628	707	31	22 712		
STN <sup>1</sup>	47 888	10 965	14 315	543	31	22 034		
Øvrige områder <sup>2</sup>	1 432	277	313	164	-	678		
Trøms	4 845	1 287	1 296	26	-	2 236		
STN	2 920	834	944	26	-	1 116		
Øvrige områder	1 925	453	352	-	-	1 120		
Nordland	6 844	2 550	2 340	59	1	1 894		
STN	257	119	111	-	-	27		
Øvrige områder nord for Saltfjellet	3 847	1 299	1 167	57	-	1 324		
Områder sør for Saltfjellet	2 740	1 132	1 062	2	1	543		
Resten av landet <sup>3</sup>	8 461	2 337	3 426	334	139	2 225		
	Antall rein erstattet etter rovvilt som tok reinen							Andel av krevd erstatning gitt. Prosent
	I alt	Gaupe	Jerv	Bjørn	Ulv	Kongeørn	Uspesifisert fredet rovvilt <sup>4</sup>	
<b>Hele landet</b>	<b>21 385</b>	<b>5 818</b>	<b>6 756</b>	<b>228</b>	<b>3</b>	<b>7 484</b>	<b>1 096</b>	<b>30,8</b>
Finnmark	13 228	3 039	4 189	168	3	5 748	81	26,8
STN	12 886	2 969	4 102	124	3	5 607	81	26,9
Øvrige områder	342	70	87	44	-	141	-	23,9
Trøms	2 171	733	516	-	-	681	241	44,8
STN	1 399	509	383	-	-	350	157	47,9
Øvrige områder	772	224	133	-	-	331	84	40,1
Nordland	2 834	1 024	991	-	-	465	354	41,4
STN	96	43	36	-	-	9	8	37,4
Øvrige områder nord for Saltfjellet	1 394	462	452	-	-	295	185	36,2
Områder sør for Saltfjellet	1 344	519	503	-	-	161	161	49,1
Resten av landet	3 152	1 022	1 060	60	-	590	420	37,3

<sup>1</sup> Virkeområdet for Sametingets tilskuddsordninger til næringslivet. Inndeling av STN-området per 1/1-2012 er lagt til grunn. <sup>2</sup> Områder nord for Saltfjellet utenfor virkeområdet for Sametingets tilskuddsordninger til næringslivet. <sup>3</sup> Noe erstatning er gitt til reindriftslaget når det ikke har vært mulig å identifisere eieren. Både kravene og erstatningene i disse tilfellene er plassert under resten av landet da korrekt bosted ikke har vært mulig å finne. <sup>4</sup> Erstatning er gitt, men det er ikke fastsatt hva slags rovvilt som har tatt reinen.

Kilde: Miljødirektoratet.

**Tabell 55. Elgjakt. Felte dyr. Utvalgte kommuner<sup>1</sup>.1990, 1995, 2000, 2006, 2010 og 2012–2018**

	1990	1995	2000	2006	2010	2012	2013	2014	2015	2016	2017	2018
2030 Sør-Varanger	66	47	28	35	38	42	47	43	58	53	55	63
2027 Nesseby	18	36	79	109	70	80	75	65	62	60	46	50
2025 Tana	16	43	105	211	220	217	202	224	237	237	205	217
2023 Gamvik	-	-	-	1	4	3	2	2	-	-	-	-
2022 Lebesby	-	-	3	15	27	25	27	33	33	25	26	33
2021 Karasjok	37	40	110	165	227	241	181	148	186	191	166	173
2020 Porsanger	8	20	55	56	83	102	83	94	106	115	90	90
2019 Nordkapp	-	-	-	2	1	-	-	-	-	-	-	-
2018 Måsøy	-	-	-	-	-	-	-	-	-	-	-	-
2017 Kvalsund	2	2	7	6	2	5	5	6	10	7	7	9
2014 Loppa	-	-	-	1	-	-	-	-	-	-	-	-
2012 Alta	16	15	38	28	30	42	44	42	39	39	34	38
2011 Kautokeino	9	12	26	84	97	67	73	74	86	67	66	66
1943 Kvænangen	7	22	16	34	41	42	43	32	30	28	24	29
1942 Nordreisa	-	33	48	-	-	55	57	62	59	59	59	62
1941 Skjervøy	-	-	2	5	11	15	17	16	8	6	10	14
1940 Kåfjord	-	-	-	21	25	9	20	25	23	27	23	20
1939 Storfjord	8	16	22	8	21	12	37	43	31	28	45	42
1938 Lyngen	8	8	5	38	53	26	30	31	29	34	39	42
1936 Karlsøy	-	-	4	-	-	21	20	34	34	49	50	38
1933 Balsfjord	30	29	41	-	-	66	80	88	96	106	116	117
1925 Sørreisa	33	54	36	-	-	63	51	60	55	57	60	65
1923 Salangen	24	50	26	-	-	51	62	78	70	71	80	81
1920 Lavangen	15	19	10	13	24	16	20	23	21	27	29	29
1919 Gratangen	15	24	16	12	19	20	24	29	22	28	30	31
1913 Skånland	1	22	39	38	54	55	63	70	49	83	84	61
1902 Tromsø	23	52	61	53	66	68	91	115	117	133	128	93
1853 Evenes	5	25	40	40	47	46	56	51	50	47	56	59
1850 Tysfjord	16	26	33	51	63	75	73	87	69	93	76	91
1849 Hamarøy	14	18	37	62	75	93	109	102	104	103	117	116
1805 Narvik	33	60	57	62	80	74	84	89	82	83	74	80

<sup>1</sup> Kommuner som er helt eller delvis definert som STN-området.

Kilde: Småvilt- og rådyrjakt, Statistisk sentralbyrå.

**Tabell 56. Antall felte ryper. 2005/2006-2018/2019. Utvalgte fylker**

Fylke	2005/ 2006	2007/ 2008	2009/ 2010	2010/ 2011	2011/ 2012	2012/ 2013	2013/ 2014	2014/ 2015	2015/ 2016	2016/ 2017	2017/ 2018	2018/ 2019
<b>20 Finnmark</b>												
Lirype	82 300	58 300	15 150	10 300	19 550	10 200	15 150	19 350	36 150	21 450	16 800	12 500
Fjellrype	22 400	19 350	7 700	6 750	12 000	6 500	7 400	10 000	15 050	10 600	13 150	10 350
<b>19 Troms</b>												
Lirype	23 550	18 600	11 800	12 600	17 900	15 200	15 500	20 750	26 450	23 800	6 900	13 450
Fjellrype	14 350	14 500	8 150	9 150	13 100	9 800	10 450	16 900	19 400	17 150	5 300	6 600
<b>18 Nordland</b>												
Lirype	18 200	17 950	10 500	12 850	20 650	8 950	11 200	18 500	11 300	10 750	11 650	12 400
Fjellrype	14 100	14 850	8 300	10 500	16 250	7 400	8 350	17 800	10 950	9 700	10 750	10 600

Kilde: Småvilt- og rådyrjakt, Statistisk sentralbyrå.

**Tabell 57. Jordbruksbedrifter etter størrelsen på jordbruksareal i drift og gjennomsnittlig bruksstørrelse i STN-området<sup>1</sup>**

	Jordbruksbedrifter etter bruksstørrelse					Gjennomsnittlig bruksstørrelse				
	I alt	0-49 dekar	50-99 dekar	100-199 dekar	200 dekar og mer	I alt	0-49 dekar	50-99 dekar	100-199 dekar	200 dekar og mer
1989	2 420	1 145	583	494	198	79,0	26,0	70,1	140,4	258,5
1995	1 730	425	486	509	310	116,7	30,7	72,3	141,2	264,2
1999	1 586	315	399	499	373	135,6	30,0	73,5	144,3	279,5
2000	1 526	293	343	493	397	141,8	29,7	73,9	144,3	279,9
2001	1 413	228	319	451	415	152,1	30,5	74,1	145,7	285,8
2002	1 310	186	263	429	432	163,8	29,0	73,6	146,1	294,3
2003	1 203	148	214	403	438	176,0	30,1	75,3	148,0	300,2
2004	1 099	97	189	345	468	190,1	29,8	75,7	146,5	301,7
2005	1 047	91	153	331	472	198,5	29,3	75,4	147,5	306,7
2006	996	78	144	300	474	208,1	27,9	76,2	148,3	315,6
2007	970	87	126	286	471	212,8	25,7	76,1	149,1	322,6
2008	921	80	123	253	465	221,2	25,4	75,3	153,4	330,4
2009	883	71	112	252	448	226,3	24,2	75,2	152,4	337,6
2010	858	73	102	237	446	232,1	26,1	74,3	150,2	345,5
2011	810	61	97	227	425	240,5	25,1	73,6	152,5	356,5
2012	790	64	88	210	428	245,2	25,7	74,6	150,9	359,4
2013	770	57	94	205	414	248,4	26,0	75,0	149,9	367,1
2014	745	63	84	203	395	251,8	26,8	75,1	148,9	378,1
2015	711	61	79	183	388	263,1	25,3	76,0	150,4	391,7
2016	696	53	81	184	378	268,6	23,8	75,2	151,1	401,5
2017	669	50	79	164	376	279,0	25,8	74,4	151,3	411,4

<sup>1</sup>Virkeområdet for Sametingets tilskuddsordninger til næringslivet. Inndeling av STN-området per 1/1-2012 er lagt til grunn.

Kilde: Jordbruksstatistikk, Statistisk sentralbyrå.

**Tabell 58. Jordbruksareal i drift i STN-området<sup>1</sup>. Dekar**

	Jordbruksareal i drift i alt	Rotvekster til fôr, grønnfôr og silovekster	Poteter	Andre vekster på åker og i hage inkl. brakk	Eng til slått og beite	
					I alt	Av dette fulldyrka eng
1989	191 190	11 928	1 625	2 155	175 482	161 947
1995	201 961	19 542	1 391	946	180 082	165 009
1999	215 052	14 574	932	656	198 890	178 710
2000	216 340	12 265	951	887	202 237	179 000
2001	214 893	10 063	998	1 219	202 613	178 843
2002	214 572	8 658	1 039	731	204 144	180 412
2003	211 695	8 358	918	724	201 695	178 022
2004	208 931	7 626	831	628	199 846	176 124
2005	207 815	6 588	718	826	199 683	176 347
2006	207 234	8 318	699	476	197 741	174 496
2007	206 418	5 372	578	519	199 949	176 646
2008	203 751	5 020	529	386	197 816	173 933
2009	199 820	4 163	372	466	194 819	169 865
2010	199 170	5 637	310	478	192 745	166 924
2011	194 808	3 277	263	367	190 901	163 991
2012	193 742	3 226	257	275	189 984	162 581
2013	191 256	3 633	253	363	187 007	159 576
2014	187 570	3 337	236	311	183 686	157 111
2015	187 037	3 196	242	326	183 273	157 122
2016	186 946	3 307	231	246	183 162	156 340
2017	186 661	4 533	242	115	181 771	152 711

<sup>1</sup>Virkeområdet for Sametingets tilskuddsordninger til næringslivet. Inndeling av STN-området per 1/1-2012 er lagt til grunn.

Kilde: Jordbruksstatistikk, Statistisk sentralbyrå.

Tabell 59. Jordbruksbedrifter etter størrelsen på jordbruksareal i drift og etter regional inndeling Norge nord for Saltfjellet

	1995					2017				
	Jordbruksareal i drift					Jordbruksareal i drift				
	Jordbruks- bedrifter i alt	0-49 dekar	50-99 dekar	100-199 dekar	200 dekar og mer	Jordbruks- bedrifter i alt	0-49 dekar	50-99 dekar	100-199 dekar	200 dekar og mer
<b>I alt</b>	<b>5 117</b>	<b>1 320</b>	<b>1 354</b>	<b>1 440</b>	<b>1 003</b>	<b>2 161</b>	<b>219</b>	<b>281</b>	<b>519</b>	<b>1 142</b>
STN-område <sup>1</sup> i alt	1 730	425	486	509	310	669	50	79	164	376
Øvrige områder <sup>2</sup> i alt	3 387	895	868	931	693	1 492	169	202	355	766
Øst-Finnmark	129	31	18	33	47	74	7	12	15	40
STN	85	27	11	19	28	50	7	:	:	24
Øvrige områder	44	4	7	14	19	24	:	:	:	16
Indre Finnmark	315	57	72	91	95	133	12	13	32	76
STN	315	57	72	91	95	133	12	13	32	76
Vest-Finnmark	236	65	54	67	50	94	19	10	14	51
STN	88	29	23	24	12	20	5	:	:	10
Øvrige områder	148	36	31	43	38	74	14	:	:	41
Nord Troms	580	177	194	152	57	197	12	26	49	110
STN	580	177	194	152	57	197	12	26	49	110
Sør-/Midt-Troms	1 681	396	455	516	314	689	54	98	178	359
STN	621	114	178	214	115	250	11	26	67	146
Øvrige områder	1 060	282	277	302	199	439	43	72	111	213
Nordre Nordland	2 176	594	561	581	440	974	115	122	231	506
STN	41	21	8	9	3	19	:	:	4	10
Øvrige områder	2 135	573	553	572	437	955	:	:	227	496

<sup>1</sup> Virkeområdet for Sametingets tilskuddsordninger til næringslivet. Inndeling av STN-området per 1/1-2012 er lagt til grunn.

<sup>2</sup> Områder nord for Saltfjellet utenfor virkeområdet for Sametingets tilskuddsordninger til næringslivet.

Kilde: Jordbruksstatistikk, Statistisk sentralbyrå.

Tabell 60. Jordbruksareal i drift, etter regional inndeling Norge nord for Saltfjellet. 2017. Dekar

	Jordbruksareal i drift i alt	Rotvekster til før, grønnfôr og silovekster	Poteter	Andre vekster på åker og i hage inkl. brakk	Eng til slått og beite	
					I alt	Av dette fulldyrka eng
<b>I alt</b>	<b>593 292</b>	<b>12 082</b>	<b>3 748</b>	<b>1 050</b>	<b>576 412</b>	<b>471 163</b>
STN-område <sup>1</sup> i alt	186 661	4 533	242	115	181 771	152 711
Øvrige områder <sup>2</sup> i alt	406 631	7 549	3 506	935	394 641	318 452
Øst-Finnmark	22 309	371	3	32	21 903	16 630
STN	12 675	371	3	32	12 269	9 095
Øvrige områder	9 634	-	-	-	9 634	7 535
Indre Finnmark	43 783	1 754	27	17	41 985	37 526
STN	43 783	1 754	27	17	41 985	37 526
Vest-Finnmark	25 494	861	34	1	24 598	20 856
STN	5 657	88	3	-	5 566	4 621
Øvrige områder	19 837	773	31	1	19 032	16 235
Nord Troms	53 670	1 158	89	44	52 379	41 824
STN	53 670	1 158	89	44	52 379	41 824
Sør-/Midt-Troms	185 985	6 450	2 651	461	176 423	150 997
STN	65 275	1 156	112	22	63 985	55 295
Øvrige områder	120 710	5 294	2 539	439	112 438	95 702
Nordre Nordland	262 051	1 488	944	495	259 124	203 330
STN	5 601	6	8	-	5 587	4 350
Øvrige områder	256 450	1 482	936	495	253 537	198 980

<sup>1</sup> Virkeområdet for Sametingets tilskuddsordninger til næringslivet. Inndeling av STN-området per 1/1-2012 er lagt til grunn. <sup>2</sup> Områder nord for Saltfjellet utenfor virkeområdet for Sametingets tilskuddsordninger til næringslivet.

Kilde: Jordbruksstatistikk, Statistisk sentralbyrå.

**Tabell 61. Jordbruksbedrifter med forskjellige husdyr og gjennomsnittlig buskapsstørrelse i STN-området<sup>1</sup>**

	Jordbruksbedrifter med					Dyretall per jordbruksbedrift			
	Storfe		Sau over 1 år	Mjølkegeiter	Svin	Storfe		Sau over 1 år	Mjølkegeiter
	I alt	Kyr				I alt	Kyr		
1989	636	530	1 519	255	38	23,8	11,3	28,5	59,6
1995	602	489	1 022	210	62	26,6	13,0	46,5	64,9
1999	532	446	861	180	64	29,0	14,0	47,4	68,1
2000	502	428	830	167	38	29,6	13,8	49,7	70,3
2001	486	408	794	147	30	30,4	14,0	52,9	73,8
2002	449	386	744	138	29	32,3	14,5	55,9	77,2
2003	416	374	683	128	31	33,9	14,7	58,9	79,6
2004	409	369	612	124	30	34,6	15,0	63,1	79,6
2005	402	365	549	119	22	35,6	15,1	68,1	79,7
2006	394	347	514	110	22	36,3	15,6	70,5	80,2
2007	364	333	484	107	21	37,9	16,0	70,8	81,8
2008	344	310	458	95	19	39,8	16,9	75,2	84,3
2009	321	291	431	90	16	41,3	17,3	77,4	89,8
2010	300	270	412	83	14	41,4	17,8	79,1	95,8
2011	280	256	393	77	12	41,6	18,1	77,8	99,3
2012	267	248	381	70	11	44,0	18,5	80,9	107,3
2013	256	233	369	63	8	45,5	19,1	84,6	112,5
2014	248	221	371	42	8	46,2	19,5	87,8	134,8
2015	233	213	361	44	6	47,2	19,9	91,1	137,1
2016	229	207	370	45	5	47,7	20,3	90,9	139,0
2017	224	204	361	45	5	49,0	20,2	92,3	138,7

<sup>1</sup> Virkeområdet for Sametingets tilskuddsordninger til næringslivet. Inndeling av STN-området per 1/1-2012 er lagt til grunn.

Kilde: Jordbruksstatistikk, Statistisk sentralbyrå.

**Tabell 62. Husdyr i STN-området<sup>1</sup>**

	Storfe		Svin	Hester	Sau over 1 år	Mjølkegeiter	Høner
	I alt	Kyr					
1989	15 250	6 406	1 275	272	41 726	15 605	35 873
1995	16 017	6 340	4 653	406	47 548	13 639	42 225
1999	15 613	6 049	6 287	459	40 829	12 258	30 796
2000	14 871	5 921	4 118	490	41 217	11 743	27 692
2001	14 756	5 712	3 487	470	41 968	10 843	28 523
2002	14 481	5 579	5 201	484	41 579	10 647	28 122
2003	14 095	5 497	5 881	498	40 236	10 189	22 650
2004	14 135	5 539	6 402	503	38 641	9 868	18 487
2005	14 315	5 524	4 307	543	37 364	9 486	13 482
2006	14 318	5 426	4 528	631	36 223	8 827	15 911
2007	13 810	5 314	4 945	667	34 246	8 748	15 994
2008	13 684	5 253	4 626	720	34 430	8 007	15 776
2009	13 249	5 045	4 099	759	33 351	8 078	14 383
2010	12 410	4 810	3 965	793	32 572	7 948	14 274
2011	11 659	4 645	2 550	733	30 580	7 649	19 433
2012	11 750	4 581	2 390	749	30 819	7 512	19 461
2013	11 654	4 452	2 194	773	31 234	7 089	19 588
2014	11 467	4 303	1 953	774	32 572	5 660	19 538
2015	11 009	4 229	1 741	755	32 905	6 031	19 501
2016	10 912	4 206	1 716	689	33 639	6 254	19 734
2017	10 966	4 121	1 214	565	33 304	6 243	19 621

<sup>1</sup> Virkeområdet for Sametingets tilskuddsordninger til næringslivet. Inndeling av STN-området per 1/1-2012 er lagt til grunn.

Kilde: Jordbruksstatistikk, Statistisk sentralbyrå.

**Tabell 63 Husdyr, Norge nord for Saltfjellet. 2017**

Regional inndeling, Norge nord for Saltfjellet	Storfe		Sau over 1 år	Mjølkegeiter	Avlssvin	Høner
	I alt	Kyr				
<b>I alt</b>	<b>44 567</b>	<b>16 110</b>	<b>100 908</b>	<b>11 012</b>	<b>1 406</b>	<b>87 658</b>
STN-område <sup>1</sup> i alt	10 966	4 121	33 304	6 243	116	19 621
Øvrige områder <sup>2</sup> i alt	33 601	11 989	67 604	4 769	1 290	68 037
Øst-Finnmark	1 430	527	4 579	-	-	11 585
STN	896	335	2 467	-	-	11 526
Øvrige områder	534	192	2 112	-	-	59
Indre Finnmark	3 019	1 097	3 690	-	44	126
STN	3 019	1 097	3 690	-	44	126
Vest-Finnmark	3 220	1 258	2 098	-	-	71
STN	573	239	506	-	-	29
Øvrige områder	2 647	1 019	1 592	-	-	42
Nord-Troms	2 473	852	12 028	3 975	-	115
STN	2 473	852	12 028	3 975	-	115
Sør-/Midt-Troms	12 753	4 808	33 965	3 992	344	39 708
STN	3 694	1 461	13 201	2 268	72	7 805
Øvrige områder	9 059	3 347	20 764	1 724	272	31 903
Nordre Nordland	21 672	7 568	44 548	3 045	1 018	36 053
STN	311	137	1 412	-	-	20
Øvrige områder	21 361	7 431	43 136	3 045	1 018	36 033

<sup>1</sup> Virkeområdet for Sametingets tilskuddsordninger til næringslivet. Inndeling av STN-området per 1/1-2012 er lagt til grunn.

<sup>2</sup> Områder nord for Saltfjellet utenfor virkeområdet for Sametingets tilskuddsordninger til næringslivet.

Kilde: Jordbruksstatistikk, Statistisk sentralbyrå.

**Tabell 64. Jordbruksbedrifter, etter hovedbruker og gjennomsnittsalder for hovedbruker i STN-området<sup>1</sup>**

	Jordbruksbedrifter i alt	Mannlig hovedbruker	Kvinnelig hovedbruker	Upersonlig bruker	Gjennomsnittsalder for hovedbruker	
					Mannlig hovedbruker	Kvinnelig hovedbruker
1989	2 420	2 004	389	27	50,8	52,9
1995	1 730	1 396	325	9	48,4	48,5
1999	1 586	1 250	324	12	48,4	48,3
2000	1 526	1 203	311	12	48,6	49,1
2001	1 413	1 130	271	12	48,6	48,6
2002	1 310	1 042	243	21	48,5	48,9
2003	1 203	957	222	24	49,0	49,1
2004	1 099	881	192	26	48,9	48,0
2005	1 047	830	185	32	49,3	47,5
2006	996	782	179	35	49,2	47,2
2007	970	746	186	38	49,7	47,5
2008	921	694	191	36	49,9	48,2
2009	883	656	187	40	50,5	47,6
2010	858	632	186	40	50,4	47,7
2011	810	599	176	35	51,0	48,4
2012	790	583	174	33	52,4	49,7
2013	770	574	164	32	52,3	48,7
2014	745	545	160	40	52,7	48,8
2015	711	510	158	43	52,9	48,3
2016	696	492	163	41	53,2	48,6
2017	669	468	159	42	52,9	48,1

<sup>1</sup> Virkeområdet for Sametingets tilskuddsordninger til næringslivet. Inndeling av STN-området per 1/1-2012 er lagt til grunn.

Kilde: Jordbruksstatistikk, Statistisk sentralbyrå.

**Tabell 65 Arbeidsinnsats i jord- og hagebruk og personer<sup>1</sup> med arbeidsinnsats i jord- og hagebruk, Norge nord for Saltfjellet. 2017**

Regional inndeling, Norge nord for Saltfjellet	Jordbruks- bedrifter i alt	Antall årsverk å 1 875 timer utført i jord- og hagebruk	Av dette antall årsverk utført av selvstendig nærings- drivende	Personer med utført arbeid i jord- og hagebruk					
				I alt	Med mindre enn 100 timer	Med 100-499 timer	Med 500- 1 499 timer	Med 1 500 timer og mer	Tilfeldig hjelp
<b>I alt</b>	<b>2 725</b>	<b>3 366</b>	<b>72</b>	<b>9 557</b>	<b>1 208</b>	<b>2 753</b>	<b>2 045</b>	<b>1 756</b>	<b>1 795</b>
STN-område <sup>2</sup> i alt	858	1 064	14	2 906	358	845	620	583	500
Øvrige områder <sup>3</sup> i alt	1 867	2 303	58	6 651	850	1 908	1 425	1 173	1 295
Øst-Finnmark	94	126	3	347	48	104	79	63	53
STN	59	84	1	227	33	66	49	43	36
Øvrige områder	35	42	2	120	15	38	30	20	17
Indre Finnmark	155	183	4	509	45	166	99	102	97
STN	155	183	4	509	45	166	99	102	97
Vest-Finnmark	120	146	5	440	61	130	92	77	80
STN	35	34	-	112	17	27	26	18	24
Øvrige områder	85	112	4	328	44	103	66	59	56
Nord-Troms	267	343	4	950	128	267	188	198	169
STN	267	343	4	950	128	267	188	198	169
Sør-/Midt-Troms	884	1073	20	3054	394	883	654	557	566
STN	316	395	5	1 042	130	297	236	211	168
Øvrige områder	568	678	15	2 012	264	586	418	346	398
Nordre Nordland	1205	1496	37	4257	532	1203	933	759	830
STN	26	25	-	66	5	22	22	11	6
Øvrige områder	1 179	1 471	37	4 191	527	1 181	911	748	824

<sup>1</sup> Bruker, ektefelle, familiemedlemmer og fast ansatte er fordelt etter antall timer utført i jord- og hagebruk. <sup>2</sup> Virkeområdet for Sametingets tilskuddsordninger til næringslivet. Inndeling av STN-området per 1/1-2012 er lagt til grunn. <sup>3</sup> Områder nord for Saltfjellet utenfor virkeområdet for Sametingets tilskuddsordninger til næringslivet.

Kilde: Jordbruksstatistikk, Statistisk sentralbyrå.

**Tabell 66. Registrerte fiskebåter<sup>1</sup>. Hele kommuner i STN-området<sup>2</sup> i alt. 2018**

I alt	Materiale					
	I alt	Aluminium	Kompositt	Plast	Stål	Tre
<b>I alt</b>	<b>639</b>	<b>39</b>	<b>7</b>	<b>480</b>	<b>21</b>	<b>92</b>

<sup>1</sup> Informasjon fra fartøyregisteret over båter som utfra registreringsmerke befinner seg i kommuner hvor hele kommunen er definert som samiske område.

<sup>2</sup> Virkeområdet for Sametingets tilskuddsordninger til næringslivet. Inndeling av STN-området per 1/1-2012 er lagt til grunn.

Kilde: Fiskeridirektoratet.

**Tabell 67 Antall fiskere bosatt i STN-området<sup>1</sup>, etter kjønn, yrkesdeltaking og fylker. 31. desember 2017**

I alt	I alt			Menn			Kvinner		
	I alt	Hovedyrke	Biyrke	I alt	Hovedyrke	Biyrke	I alt	Hovedyrke	Biyrke
<b>I alt</b>	<b>1 095</b>	<b>885</b>	<b>210</b>	<b>1 026</b>	<b>831</b>	<b>195</b>	<b>69</b>	<b>54</b>	<b>15</b>
Finnmark	554	456	98	502	414	88	52	42	10
Troms	523	417	106	507	406	101	16	11	5
Nordland	18	12	6	17	11	6	1	1	-

<sup>1</sup> Virkeområdet for Sametingets tilskuddsordninger til næringslivet. Inndeling av STN-området per 1/1-2012 er lagt til grunn.

Kilde: Fiskeridirektoratet.

**Tabell 68. Fangst<sup>1</sup> som er levert i løpet av fangståret, etter leveringsmåned og fiskeslag. STN-området<sup>2</sup>. 2018. Tonn rund vekt**

Fiskeslag	I alt	Januar	Februar	Mars	April	Mai	Juni	Juli	August	September	Oktober	November	Desember
<b>I alt</b>	<b>54 454</b>	<b>6 112</b>	<b>9 011</b>	<b>8 188</b>	<b>7 864</b>	<b>4 260</b>	<b>2 805</b>	<b>2 320</b>	<b>2 450</b>	<b>2 350</b>	<b>1 875</b>	<b>5 308</b>	<b>1 911</b>
Blåkveite	772	:	:	:	3	43	486	5	165	1	10	48	:
Brosme	559	19	13	7	38	67	99	53	44	106	49	40	24
Sild	5 754	1 774	:	-	-	-	-	-	-	-	-	2 341	:
Hyse	5 432	549	1 112	575	459	451	160	609	574	208	235	278	222
Kongekrabbe	573	64	40	13	4	9	19	79	175	97	34	19	20
Atlantisk makrell	:	:	-	-	-	-	-	-	-	-	-	-	-
Reke	586	27	41	36	42	93	102	56	26	37	91	31	5
Rognkjeks	:	-	-	:	199	219	49	-	-	-	-	-	-
Sei	9 492	511	540	874	1 017	1 070	856	964	996	943	391	772	557
Torsk	27 661	3 107	5 600	6 099	6 013	1 612	543	332	221	855	895	1 532	852
Øer	750	16	65	11	5	445	12	36	37	44	49	26	3
Andre	2 408	43	66	567	83	251	481	185	212	61	120	221	117

<sup>1</sup> Fangst fra båter med hjemkommune hvor hele kommunen er definert som samisk område. <sup>2</sup> Virkeområdet for Sametingets tilskuddsordninger til næringslivet. Inndeling av STN-området per 1/1-2012 er lagt til grunn.

Kilde: Primærnæringsstatistikk, Statistisk sentralbyrå.

**Tabell 69. Fangstmengde<sup>1</sup>, etter ilandføringssted<sup>2</sup> og fiskeslag. STN-området<sup>3</sup> og utvalgte fylker. 2018. Tonn rund vekt<sup>4</sup>**

Fiskeslag	STN-området i alt	Finnmark		Troms og Nordland	
		I alt	STN-området	I alt	STN-området
<b>Fangstmengde i alt</b>	<b>102 719</b>	<b>288 546</b>	<b>74 484</b>	<b>688 622</b>	<b>28 235</b>
Blåkveite	670	2 017	209	13 368	460
Breiflabb	18	10	5	476	12
Brosme	406	1 047	304	4 024	102
Flekksteinbit	193	1 472	192	1 926	-
Gråsteinbit	31	795	28	1 100	3
Kongekrabbe	1 713	2 312	1 713	-	-
Kveite	425	659	276	1 685	148
Lange	121	107	32	3 714	89
Lomre	6	24	6	7	-
Lyr	4	-	-	371	3
Hyse	6 467	42 514	6 087	53 221	380
Torsk	45 768	164 347	31 877	272 347	13 891
Reke	307	4 874	17	31 530	290
Rognkjeks	648	300	170	1 184	478
Rødspette	94	314	44	281	50
Sei	34 184	47 150	21 982	76 070	12 202
Uer	307	3 407	196	17 641	110
Andre	11 359	17 197	11 345	209 677	14

<sup>1</sup> Omfatter fangst som er levert av norske og utenlandske fartøy. <sup>2</sup> Ilandføringssted til fiskerimottaket. Det er anleggets fysiske beliggenhet som er lagt til grunn.

<sup>3</sup> Virkeområdet for Sametingets tilskuddsordninger til næringslivet. Inndeling av STN-området per 1/1-2012 er lagt til grunn. <sup>4</sup> Tallene er avrundet til nærmeste hele tonn.

Kilde: Primærnæringsstatistikk, Statistisk sentralbyrå.

**Tabell 70. Fangstverdi<sup>1</sup>, etter ilandføringssted<sup>2</sup> og fiskeslag. STN-området<sup>3</sup> og utvalgte fylker. 2018. 1 000 kroner<sup>4</sup>**

Fiskeslag	STN-området i alt	Finnmark		Troms og Nordland	
		I alt	STN-området	I alt	STN-området
<b>Fangstverdi i alt</b>	<b>1 377 420</b>	<b>4 291 177</b>	<b>1 033 581</b>	<b>8 957 333</b>	<b>343 839</b>
Blåkveite	18 581	66 406	5 413	406 812	13 167
Breiflabb	409	225	119	11 366	290
Brosme	2 358	6 242	1 698	31 800	660
Flekksteinbit	1 600	13 114	1 597	21 142	3
Gråsteinbit	218	5 615	198	9 212	21
Kongekrabbe	289 370	391 079	289 349	28	21
Kveite	17 563	27 465	11 259	74 438	6 304
Lange	937	878	239	34 183	698
Lomre	94	372	87	102	8
Lyr	40	4	2	4 146	38
Hyse	58 791	514 108	55 199	776 177	3 592
Torsk	779 710	2 754 677	535 201	4 909 094	244 509
Reke	16 220	160 485	1 314	940 958	14 906
Rognkjeks	5 105	3 072	1 432	11 509	3 674
Rødspette	709	2 355	328	2 381	381
Sei	151 563	243 471	97 505	535 586	54 058
Uer	4 228	31 531	2 735	179 479	1 493
Andre	29 922	70 080	29 906	1 008 921	17

<sup>1</sup> Omfatter fangst som er levert av norske og utenlandske fartøy. <sup>2</sup> Ilandføringssted til fiskerimottaket. Det er anleggets fysiske beliggenhet som er lagt til grunn.

<sup>3</sup> Virkeområdet for Sametingets tilskuddsordninger til næringslivet. Inndeling av STN-området per 1/1-2012 er lagt til grunn. <sup>4</sup> Tallene er avrundet til nærmeste hele 1 000 kroner.

Kilde: Primærnæringsstatistikk, Statistisk sentralbyrå.



**Tabell 71 Fangstmengde og fangstverdi<sup>1</sup>, etter hovedgruppe av fiskeslag og ilandføringssted<sup>2</sup>. STN-området<sup>3</sup> fordelt på fylker. 2018. Tonn rund vekt og 1 000 kroner**

Fiskeslag/gruppe	Tonn rund vekt		
	STN-området i alt	Finnmark	Troms og Nordland
<b>I alt</b>	<b>102 719</b>	<b>74 484</b>	<b>28 235</b>
Dypvannsfisk	159	:	:
Flatfisk og bunnfisk	2 397	1 134	1 264
Torsk og torskarter	86 951	60 282	26 669
Pelagisk fisk	11 181	11 181	-
Skaldyr og bløtdyr	2 020	1 730	290
Annet og uspesifisert fisk	11	:	:
	Fangstverdi i 1 000 kroner		
<b>I alt</b>	<b>1 377 420</b>	<b>1 033 581</b>	<b>343 839</b>
Dypvannsfisk	140	:	:
Flatfisk og bunnfisk	48 512	23 168	25 344
Torsk og torskarter	993 404	689 846	303 558
Pelagisk fisk	29 762	29 762	-
Skaldyr og bløtdyr	305 590	290 664	14 926
Annet og uspesifisert fisk	12	:	:

<sup>1</sup> Omfatter fangst som er levert av norske og utenlandske fartøy. <sup>2</sup> Ilandføringssted til fiskerimottaket. Det er anleggets fysiske beliggenhet som er lagt til grunn.<sup>3</sup> Virkeområdet for Sametingets tilskuddsordninger til næringslivet. Inndeling av STN-området per 1/1-2012 er lagt til grunn.

Kilde: Primærnæringsstatistikk, Statistisk sentralbyrå.

**Tabell 72. Sjøfiske etter laks og sjøaure. Utvalgte fylker og kommuner<sup>1</sup>. 2018. Kg**

	Fangst i alt	Laks				Sjøaure
		I alt	Under 3 kg	3-7 kg	Over 7 kg	
<b>Hele landet</b>	<b>328 141</b>	<b>323 205</b>	<b>90 222</b>	<b>165 090</b>	<b>67 892</b>	<b>4 936</b>
<b>20 Finnmark i alt</b>	<b>131 860</b>	<b>130 765</b>	<b>29 907</b>	<b>62 657</b>	<b>38 201</b>	<b>1 095</b>
2030 Sør-Varanger	17 891	17 872	5 077	10 110	2 685	19
2027 Unjárga Nesseby	8 642	8 630	1 085	6 662	883	12
2025 Deatnu Tana	9 988	9 801	3 416	3 232	3 152	187
2023 Gamvik	4 213	4 209	472	2 564	1 174	4
2022 Lebesby	12 204	12 108	3 507	6 502	2 099	97
2020 Porsanger Porsángu Porsanki	11 746	11 667	2 075	4 414	5 179	79
2019 Nordkapp	8 842	8 842	1 957	4 565	2 319	-
2018 Måsøy	2 964	2 964	636	1 644	683	-
2014 Loppa	8 417	8 415	1 794	3 454	3 167	2
2012 Alta	18 556	17 872	3 584	4 637	9 652	684
<b>19 Troms i alt</b>	<b>20 469</b>	<b>20 020</b>	<b>7 277</b>	<b>8 167</b>	<b>4 577</b>	<b>449</b>
1943 Kvænangen	4 675	4 674	1 285	1 803	1 586	1
1942 Nordreisa	2 148	2 012	402	582	1 028	136
1941 Skjervøy	1 623	1 623	434	770	419	-
1936 Karlsøy	:	:	:	:	:	:
1933 Balsfjord	3 277	3 138	1 892	956	291	139
1902 Tromsø	2 138	2 137	930	944	263	2
<b>18 Nordland i alt</b>	<b>5 565</b>	<b>5 243</b>	<b>1 819</b>	<b>2 896</b>	<b>528</b>	<b>321</b>
1805 Narvik	:	:	:	:	:	:
1853 Evenes	:	:	:	:	:	:
1849 Hábmer Hamarøy	:	:	:	:	:	:

<sup>1</sup> Kommuner som er helt eller delvis definert som STN-området, og hvor det er tre eller flere fiskere som rapporterer inn fangst. STN-området er virkeområdet for Sametingets tilskuddsordninger til næringslivet. Inndeling av STN-området per 1/1-2012 er lagt til grunn.

Kilde: Sjøfiske etter laks og sjøaure, Statistisk sentralbyrå.

Tabell 73 Elvefiske. Fangstmengde. Finnmark, Troms og Nordland fylke

	I alt		Laks i alt	Laks under 3 kg	Laks 3-7 kg	Laks over 7 kg	Sjøaure og sjørøye
	Kilo	Prosent					
<b>1995</b>							
<b>Hele landet</b>	<b>412 839</b>	<b>100</b>	<b>324 609</b>	<b>133 584</b>	<b>89 065</b>	<b>101 960</b>	<b>88 230</b>
20 Finnmark	114 103	28	106 010	37 685	14 896	53 429	8 093
19 Troms	17 984	4	8 965	4 664	1 837	2 464	9 019
18 Nordland	29 914	7	14 877	8 419	4 332	2 126	15 037
<b>2000</b>							
<b>Hele landet</b>	<b>663 375</b>	<b>100</b>	<b>556 830</b>	<b>254 701</b>	<b>184 714</b>	<b>117 414</b>	<b>106 545</b>
20 Finnmark	183 090	28	172 752	65 743	55 184	51 825	10 337
19 Troms	32 737	5	22 683	9 096	8 303	5 285	10 053
18 Nordland	40 166	6	18 601	11 982	5 266	1 354	21 564
<b>2005</b>							
<b>Hele landet</b>	<b>519 060</b>	<b>100</b>	<b>424 372</b>	<b>189 096</b>	<b>122 278</b>	<b>112 998</b>	<b>94 688</b>
20 Finnmark	100 478	19	88 668	38 356	19 474	30 839	11 809
19 Troms	33 533	6	15 182	7 195	4 135	3 852	18 351
18 Nordland	49 933	10	21 548	13 360	6 018	2 170	28 385
<b>2010</b>							
<b>Hele landet</b>	<b>437 917</b>	<b>100</b>	<b>381 827</b>	<b>122 217</b>	<b>136 205</b>	<b>123 405</b>	<b>56 090</b>
20 Finnmark	114 005	26	105 164	34 131	33 805	37 228	8 841
19 Troms	37 751	9	23 569	5 037	6 956	11 576	14 182
18 Nordland	32 844	8	16 398	5 905	6 095	4 398	16 446
<b>2012</b>							
<b>Hele landet</b>	<b>495 458</b>	<b>100</b>	<b>440 399</b>	<b>109 568</b>	<b>170 793</b>	<b>160 038</b>	<b>55 059</b>
20 Finnmark	128 587	26	119 343	41 379	38 807	39 157	9 244
19 Troms	39 282	8	22 415	5 629	7 515	9 271	16 867
18 Nordland	23 571	5	12 411	5 455	4 302	2 654	11 160
<b>2013</b>							
<b>Hele landet</b>	<b>334 359</b>	<b>100</b>	<b>284 041</b>	<b>90 853</b>	<b>116 440</b>	<b>76 748</b>	<b>50 318</b>
20 Finnmark	94 086	28	84 139	27 662	31 748	24 729	9 947
19 Troms	31 245	9	16 263	4 407	6 397	5 459	14 982
18 Nordland	18 508	6	7 969	3 951	2 922	1 096	10 539
<b>2014</b>							
<b>Hele landet</b>	<b>321 350</b>	<b>100</b>	<b>276 812</b>	<b>98 257</b>	<b>110 523</b>	<b>68 032</b>	<b>44 538</b>
20 Finnmark	112 070	35	102 022	38 796	35 189	28 037	10 048
19 Troms	29 057	9	15 517	4 322	5 566	5 629	13 540
18 Nordland	15 717	5	8 361	4 083	3 354	924	7 356
<b>2015</b>							
<b>Hele landet</b>	<b>408 050</b>	<b>100</b>	<b>352 403</b>	<b>108 470</b>	<b>158 106</b>	<b>85 827</b>	<b>55 647</b>
20 Finnmark	104 680	26	92 905	33 555	33 313	26 037	11 775
19 Troms	37 157	9	18 972	5 319	7 289	6 364	18 185
18 Nordland	21 124	5	12 648	5 610	5 047	1 991	8 476
<b>2016</b>							
<b>Hele landet</b>	<b>393 423</b>	<b>100</b>	<b>343 446</b>	<b>79 601</b>	<b>162 893</b>	<b>100 952</b>	<b>49 977</b>
20 Finnmark	109 723	28	98 839	27 197	37 158	34 484	10 884
19 Troms	38 170	10	20 612	5 128	8 617	6 867	17 558
18 Nordland	18 998	5	10 205	5 050	4 112	1 043	8 793
<b>2017</b>							
<b>Hele landet</b>	<b>423 088</b>	<b>100</b>	<b>376 787</b>	<b>89 930</b>	<b>163 391</b>	<b>123 466</b>	<b>46 301</b>
20 Finnmark	106 173	25	96 538	26 613	29 456	40 469	9 635
19 Troms	36 609	9	21 768	5 488	8 532	7 748	14 841
18 Nordland	21 986	5	12 528	5 374	5 447	1 707	9 458
<b>2018</b>							
<b>Hele landet</b>	<b>309 062</b>	<b>100</b>	<b>271 123</b>	<b>76 995</b>	<b>123 791</b>	<b>70 337</b>	<b>37 939</b>
20 Finnmark	82 882	27	73 153	28 499	23 429	21 225	9 729
19 Troms	29 176	9	18 512	5 425	7 484	5 603	10 664
18 Nordland	19 457	6	10 733	4 595	4 716	1 422	8 724

Kilde: Elvefiske av laks og sjøaure, Statistisk sentralbyrå.

Tabell 74. Elvefiske etter laks, sjøaure og sjørøye. Utvalgte fylker og de ti elvene<sup>1</sup> med størst fangst i hvert fylke. 2018. Kg

Elv	Fangst			Gjennomsnittsvekt	
	I alt	Laks	Sjøaure/sjørøye	Laks	Sjøaure/sjørøye
<b>Hele landet</b>	<b>309 062</b>	<b>271 123</b>	<b>37 939</b>	<b>3,5</b>	<b>1,0</b>
<b>20 Finnmark i alt</b>	<b>82 882</b>	<b>73 153</b>	<b>9 729</b>	<b>3,2</b>	<b>1,0</b>
Tana m/bielver (norsk del) <sup>2</sup>	30 291	28 168	2 123	3,5	1,1
Altavassdraget	8 988	5 948	3 040	4,6	0,9
Vestre Jakobselv	5 495	5 481	14	3,4	1,0
Repparfjordelva m/Skaidijohka	4 748	4 611	137	2,3	0,9
Lakselva i Porsanger	4 331	3 893	438	5,6	1,4
Neidenelva (norsk del)	4 021	3 816	205	3,0	1,0
Komagelva	3 324	3 030	294	2,6	1,3
Syltefjordelva/Ordo	2 819	2 816	3	2,4	1,5
Langfjordelva	2 339	2 215	124	3,3	0,9
Bergebyelva	2 056	2 056	-	2,7	0,0
<b>19 Troms i alt</b>	<b>29 176</b>	<b>18 512</b>	<b>10 664</b>	<b>3,7</b>	<b>1,0</b>
Målselvvassdraget	15 179	12 390	2 789	4,1	1,2
Reisavassdraget (Nordreiselva)	2 439	1 347	1 092	4,2	1,4
Laukhelle (Lakselvvassdraget)	2 055	856	1 199	3,5	0,8
Salangsvassdraget	1 923	239	1 684	3,6	0,9
Grasmyrvassdraget	744	163	581	3,0	0,8
Lysbotnvassdraget	573	270	303	2,3	1,0
Skøelvvassdraget	485	386	99	2,9	1,4
Rossfjordvassdraget	484	80	404	3,2	0,8
Oksfjordvassdraget	471	198	273	3,4	0,8
Kvænangselva	457	453	4	2,4	1,0
<b>18 Nordland i alt</b>	<b>19 457</b>	<b>10 733</b>	<b>8 724</b>	<b>2,8</b>	<b>1,0</b>
Beiarvassdraget	2 340	1 481	859	3,2	1,3
Roksdalvassdraget	1 516	1 438	78	2,2	1,0
Saltdalvassdraget	1 342	542	800	4,3	2,1
Buksnesvassdraget	834	669	165	2,3	0,6
Gårdselvvassdraget	810	767	43	2,2	0,6
Kobbelva	746	334	412	2,8	1,3
Sundsfjordelva, Gildeskål	524	516	8	3,0	1,3
Spildervassdraget (Spildra)	514	280	234	3,2	1,4
Straumenvassdraget	477	308	169	2,9	1,0
Reipåvassdraget	405	228	177	2,3	1,1

<sup>1</sup> Nordland i alt, men kun de ti største fangstelvne nord for Saltfjellet. <sup>2</sup> Herav også fangst med annet redskap. Fangst på finsk side er ikke medregnet.

Kilde: Elvefiske av laks og sjøaure, Statistisk sentralbyrå.

## Tabellregister

Tabell 1.	Sametingsvalget 2017. Valgte representanter, etter parti/valgliste, kjønn og valgkrets.....	25
Tabell 2.	Sametingsvalget 2017. Personer med stemmerett, godkjente stemmegivninger og valgdeltaking i prosent, etter valgkrets.....	25
Tabell 3.	Sametingsvalget 2017. Godkjente stemmer, vrakede og blanke stemmer, etter valgkrets.....	25
Tabell 4.	Sametingsvalget 2017. Godkjente stemmer, etter parti/valgliste og valgkrets.....	26
Tabell 5.	Sametingsvalget 2017. Godkjente stemmer, etter parti/valgliste og valgkrets. Prosent.....	26
Tabell 6.	Folkemengde, tettsteder <sup>1</sup> og areal. Norge nord for Saltfjellet. 1. januar 2019. Prosent.....	27
Tabell 7.	Folkemengde per 1. januar, fødte, døde og flyttinger. STN-området i alt.....	27
Tabell 8.	Folkemengde 1. januar 2019 og endringene i 2018, Norge nord for Saltfjellet.....	28
Tabell 9.	Folkemengde per 1. januar, areal og folketetthet, Norge nord for Saltfjellet.....	28
Tabell 10.	Folkemengde i tettbygde og spredtbygde strøk. Norge nord for Saltfjellet. 1. januar 2019.....	29
Tabell 11.	Folkemengde 1. januar, etter kommuner som helt eller delvis er definert som STN-området.....	30
Tabell 12.	Folkemengde, etter valgkrets, kjønn og alder. 1. januar 2017.....	31
Tabell 13.	Folkemengde, landareal og folketetthet, etter kommuner som helt eller delvis er definert som STN-området <sup>1</sup> . 1. januar 2019.....	32
Tabell 14.	Befolkningen fordelt etter alder og kjønn. Norge nord for Saltfjellet og valgkrets 1-5. 1. januar 2019. Prosent.....	33
Tabell 15.	Folkemengde i STN-området, etter kjønn og alder per 1. januar.....	35
Tabell 16.	Privathusholdning, etter husholdningstype. Norge nord for Saltfjellet. Antall og prosent.....	36
Tabell 17.	Aldersavhengige fruktbarhetsrater og samlet fruktbarhetstall. STN-området.....	36
Tabell 18.	Aldersavhengige fruktbarhetsrater og samlet fruktbarhetstall. Øvrige områder nord for Saltfjellet.....	37
Tabell 19.	Aldersavhengige dødelighetsrater per 100 000 middelfolkemengde. Hele landet og Norge nord for Saltfjellet. 2018.....	37
Tabell 20.	Forventet gjenstående levetid for utvalgte aldre. Hele landet og Norge nord for Saltfjellet. 2016-2018 <sup>1</sup> .....	37
Tabell 21.	Innflytting og utflytting til/fra STN-området, etter kjønn og alder. 2018.....	38
Tabell 22.	Flytting mellom og innen kommuner i STN-området, etter kjønn og alder.....	38
Tabell 23.	Flytting til og fra områder i Norge nord for Saltfjellet, etter ulike geografiske områder i Norge og utlandet. 2018.....	39
Tabell 24.	Nettoinnflytting, Norge nord for Saltfjellet, etter kjønn og til-/fraflyttingssted. 2018.....	40
Tabell 25.	Innvandring og utvandring til/fra STN-området, etter til-/fraflyttingsregion.....	41
Tabell 26.	Skilsmisser <sup>1</sup> i alt, etter barnetall og prosent. Norge nord for Saltfjellet. 2018.....	42
Tabell 27.	Folkemengde etter landbakgrunn. Norge nord for Saltfjellet og resten av Norge. 1. januar 2019.....	42
Tabell 28.	Folkemengde etter fødefylke i Norge. Norge nord for Saltfjellet og resten av Norge. 1. januar 2019.....	43
Tabell 29.	Høyeste fullførte utdanning for personer 16 år og over, etter kjønn og aldersgrupper. Norge nord for Saltfjellet. 1. oktober 2018.....	44
Tabell 30.	Høyeste fullførte utdanning for personer 16 år og over per 1. oktober, etter kjønn og områder. 1990-2018. Prosent.....	45
Tabell 31.	Personer 16 år og over, etter høyeste fullførte utdanning. Kommuner som er helt eller delvis definert som STN-området. 1. oktober 2018. Prosent.....	46
Tabell 32.	Personer 16 år og over, med høyere utdanning. Kommuner helt eller delvis definert som STN-området og kjønn. 1. oktober 2018.....	47
Tabell 33.	Personer 20-39 år, med høyere utdanning. Kommuner helt eller delvis definert som STN-området og kjønn. 1. oktober 2018.....	50
Tabell 34.	Elever som startet i videregående trinn 1 for første gang høsten 2013, etter status for oppnådd nivå i videregående opplæring etter fem år, utdanningsprogram og kjønn. Prosent.....	51
Tabell 35.	Elever/studenter, etter skoleslag og sosial bakgrunn. Norge nord for Saltfjellet. 1. oktober 2018. Prosent.....	52
Tabell 36.	Elever, lærlinger, lære kandidater, studenter og deltakere i videregående utdanning, etter kurstype, studieretning/utdanningsprogram og kjønn. 1. oktober 2018.....	53
Tabell 37.	Studenter ved universitet og høyskoler, etter kjønn og formelt bosted <sup>1</sup> . Norge nord for Saltfjellet. 1. oktober 2018.....	54
Tabell 38.	Antall elever med samisk som 1.- og 2.-språk. Grunnskolen per 1. oktober. Hele landet.....	54
Tabell 39.	Samisk språk i grunnskolen per 1. oktober 2018. Utvalgte områder.....	55
Tabell 40.	Antall elever med samisk i fagkretsen i den videregående skolen, etter fylke der hvor det er flere enn fem elever. 2013-2019.....	55
Tabell 41.	Samiske barnehager, barnehager med samisk språkopplæring, barn i samiske barnehager og barn med samisk språkopplæring. 2018.....	56
Tabell 42.	Inntektsregnskap for husholdninger. Hele landet og Norge nord for Saltfjellet. Andel husholdninger, andel av samlet inntekt og gjennomsnitt for husholdninger med beløp. 2017.....	57
Tabell 43.	Gjennomsnittlig inntekt og skatt for bosatte personer 17 år og eldre. Hele landet og Norge nord for Saltfjellet. 2017.....	57
Tabell 44.	Gjennomsnittlig formue, gjeld og formuesskatt for bosatte personer 17 år og eldre. Hele landet og Norge nord for Saltfjellet. 2017.....	58
Tabell 45.	Gjennomsnittlig bruttoskatt og skattefradrag for bosatte personer 17 år og eldre. Hele landet og Norge nord for Saltfjellet. 2017.....	58
Tabell 46.	Sysselsatte 15-74 år, etter kjønn og aldersgruppe <sup>1</sup> . Norge nord for Saltfjellet. 4. kvartal 2018. Prosent.....	58

Tabell 47.	Sysselsatte (ikke inkludert selvstendig næringsdrivende) personer 15-74 år, etter kjønn og stillingsprosent i hovedjobben. 4. kvartal 2018. Norge nord for Saltfjellet. Prosent.....	59
Tabell 48.	Sysselsatte personer 15-74 år, etter kjønn og næring. Norge nord for Saltfjellet. 4. kvartal.....	60
Tabell 49.	Personer i alt og sysselsatte personer i alderen 15-74 år, etter kjønn. Norge nord for Saltfjellet. 4. kvartal 2018 .....	61
Tabell 50.	Sysselsatte personer i alderen 15-74 år med arbeidssted utenfor bostedskommunen, etter kjønn, alder, næring og regional inndeling, Norge nord for Saltfjellet. 4. kvartal 2018 .....	62
Tabell 51	Personer i alt og sysselsatte personer i alderen 15-74 år i alt og med arbeidssted utenfor bostedskommunen, etter kjønn og regional inndeling, Norge nord for Saltfjellet. 4. kvartal 2018 .....	63
Tabell 52.	Virksomheter, etter næringshovedområder og størrelsesgrupper. STN-området i alt. 1. januar 2019 .....	63
Tabell 53.	Antall rein i vårflokk per 31. mars, etter reinbeiteområde. Reindriftsårene 2004/2005-2018/2019 .....	64
Tabell 54.	Rein tatt av rovvilt, krevd erstattet og blitt erstattet, etter type rovvilt som har tatt reinen. Utvalgte områder. Reindriftsåret 2017/2018 .....	64
Tabell 55.	Elgjakt. Felte dyr. Utvalgte kommuner. 1990, 1995, 2000, 2006, 2010 og 2012–2018 .....	65
Tabell 56.	Antall felte ryer. 2005/2006-2018/2019. Utvalgte fylker .....	65
Tabell 57.	Jordbruksbedrifter etter størrelsen på jordbruksareal i drift og gjennomsnittlig bruksstørrelse i STN-området. 66	
Tabell 58.	Jordbruksareal i drift i STN-området. Dekar .....	66
Tabell 59.	Jordbruksbedrifter etter størrelsen på jordbruksareal i drift og etter regional inndeling Norge nord for Saltfjellet.....	67
Tabell 60.	Jordbruksareal i drift, etter regional inndeling Norge nord for Saltfjellet. 2017. Dekar.....	67
Tabell 61.	Jordbruksbedrifter med forskjellige husdyr og gjennomsnittlig buskapsstørrelse i STN-området.....	68
Tabell 62.	Husdyr i STN-området.....	68
Tabell 63	Husdyr, Norge nord for Saltfjellet. 2017.....	69
Tabell 64.	Jordbruksbedrifter, etter hovedbruker og gjennomsnittsalder for hovedbruker i STN-området .....	69
Tabell 65	Arbeidsinnsats i jord- og hagebruk og personer <sup>1</sup> med arbeidsinnsats i jord- og hagebruk, Norge nord for Saltfjellet. 2017 .....	70
Tabell 66.	Registrerte fiskebåter. Hele kommuner i STN-området i alt. 2018 .....	70
Tabell 67	Antall fiskere bosatt i STN-området, etter kjønn, yrkesdeltaking og fylker. 31. desember 2017 .....	70
Tabell 68.	Fangst som er levert i løpet av fangståret, etter leveringsmåned og fiskeslag. STN-området. 2018. Tonn rund vekt.....	70
Tabell 69.	Fangstmengde, etter ilandføringssted og fiskeslag. STN-området og utvalgte fylker. 2018. Tonn rund vekt <sup>4</sup> ..	71
Tabell 70	Fangstverdi, etter ilandføringssted og fiskeslag. STN-området og utvalgte fylker. 2018. 1 000 kroner .....	71
Tabell 71	Fangstmengde og fangstverdi, etter hovedgruppe av fiskeslag og ilandføringssted. STN-området fordelt på fylker. 2018. Tonn rund vekt og 1 000 kroner .....	72
Tabell 72.	Sjøfiske etter laks og sjøaure. Utvalgte fylker og kommuner. 2018. Kg.....	72
Tabell 73	Elvefiske. Fangstmengde. Finnmark, Troms og Nordland fylke .....	73
Tabell 74.	Elvefiske etter laks, sjøaure og sjørøye. Utvalgte fylker og de ti elvene} med størst fangst i hvert fylke. 2018. Kg .....	74

## Ovdasátni

*Sámi statistihkka 2020* girjjis leat statistihkat mat gusket sámi servodatdilálašvuodaide Norggas. Girji lea dáro- ja davvisámegillii.

Girji lea ruhtadan Sámediggi ja Gieldda- ja ođasmahttindepartemeanta. Lassin dasa ahte almmuhit ođastuvvon girjjáža *Sámi statistihkka* juohke nuppi jagi, sáhtta Statistisk sentralbyrå dađistaga almmuhit ođđa ráhkaduvvon sámi statistihkaid maid gávnnat dáppe: <http://www.ssb.no/befolkning/statistikker/samisk>.

Dán girji bargguid lea jodihan seniorráđdeaddi Anders Sønstebø. Ovddasvástideaddji ossodatjodiheddji lea Johan Åmberg, Seksjon for befolkningstatistikk (Álbmotstatistihkka ossodat). Girji álgosátni lea čállojuvvon searvágaid ovddeš prošeaktajodiheddjiin Torunn Pettersen:in Sámi Allaskuvllas.

Statistisk sentralbyrå  
(Statistihkkalaš guovddášbyrå), golggotmánu 14. beaivve 2021

Ann-Kristin Brændvang

## Čoahkkáigeassu

Girjjis leat čohkkes ja ođastuvvon almmolaš sámi statistihkka dieđut mat gokčēt dihto fáddásurggiid.

Statistihkain adnojuvvo eanas geográfalaš lahkaneapmi, mas deattuhuvvojit sámi ássanguovllut Sáltouddara davábealde. Duogáš dasa lea dat, ahte eai gávdno dieđut ovttaskas olbmuid sámi-etnalaš gullevašvuoda birra dannego dakkár dieđut eai registrerejuvvo olbmuid birra geat orrot Norggas.

Girjji vuodđun leat muhtun muddui Statistisk sentralbyråa statistihkat mat leat ovdal juo čohkkejuvvon ja almmuhuvvon, ja muhtun muddui materiála maid sierranas sámi ásašusat leat addán dan várás.

Girjjis leat mielde statistihkat sámediggeválgga, álbmoga sturrodaga ja čoahkkádusa, oahppodiliid, mánáidgárddiid ja skuvllaid sámegeala atnima, sisaboáđuid ja persovnnalaš ruhtadili, bargoeallima, boazodoalu, eanandoalu, guolásteami ja bivddu birra.

## Sidoallu

<b>Ovdasátni</b> .....	<b>77</b>
<b>Čeahkkáigeassu</b> .....	<b>78</b>
<b>Sidoallu</b> .....	<b>79</b>
<b>1. Áigu</b> .....	<b>80</b>
1.1. Duogáš.....	80
1.2. Diehtovuodđu.....	80
1.3. Dávkileappot geográfalaš statistihkkavuodđu válljema birra.....	80
1.4. Sáme- ja dárogielat namaid atnin.....	81
1.5. Kártamateriála.....	82
1.6. Eanet dieđut.....	82
<b>2. Geográfalaš statistihkkavuodđu čilgehus: SED-guovlu</b> .....	<b>83</b>
2.1. Geográfalaš doaibmaguovllu viiddideamit 1976-2012 áigodagas .....	83
2.2. Suohkanat mat ollásiidda dehe belohakkii gullet SED-guovlui 2012:s .....	85
2.3. Vuodđobiirret suohkaniin mat belohakkii gullet SED-guovlui 2012:s.....	86
<b>3. Statistihka ovdanbuktin</b> .....	<b>88</b>
3.1. SED-guovlu regiovnnaid mielde .....	88
3.2. Sámediggeválgga válgabiirret Norggas .....	89
<b>Tabellaregistár</b> .....	<b>148</b>



# 1. Álgu

## 1.1. Duogáš

*Sámi statistihkka* girjies leat statistihkat mat gusket sámi servodatdilálašvuodaide otná Norggas, ja leat almmuhuvvon juohke nuppi jagi 2006 rájes. Girji lea prošeavtta *Sámiide guoskevaš statistihkka Norggas – sisdoallu, organiseren ja doaibma* bohtosiin. Dat prošeakta čađahuvvui jagiid 2003-2008 ja lei ovttasbargu gaskal Statistisk sentralbyrå ja dalá Sámi Instituhtain Guovdageainnus (dál ovtastuvvon Sámi allaskuvllain). Prošeavtta diŋgojeaddji lei Sámediggi. Ulbmil dáinna juohke nuppi jagi girjjiin lea dađistaga almmuhit oktalaš ja čohkkejuvvon dieđuid almmolaš statistihkain mat gusket sámiide geat orrot Norggas.

## 1.2. Diehtovuoddu

Norga lea guhká juo doalahan almmolaš njuolggadussan dan, ahte dieđut riika ássiid etnalaš gullelašvuoda(id) birra eai galgga registrerejuvot. Dat mielddisbuktá dan, ahte ii gávdno diehtovuoddu ráhkadit *indiviidavuodustuvvon* statistihka olbmuid birra geain lea sámi-etnalaš gullelašvuolta, dm. fáddástatistihkat sierranas hámiin sámiid birra nugo sámit oppalaš joavkun dehe ovttaskas sámi joavkkut.

Spiehkasteapmi namuhuvvon njuolggadusain lea dat, ahte válgateknihkalaš sivaide geažil ferte doalahit registara mas leat dat sámit geat leat válljen dieđihit iežaset Sámedikki jienastuslohkui. 2005 rájes lea dat dahkkojuvvon Álbmotregistara bokte. Dieđut dain registreremiin leat mielde Sámediggeválgga statistihkain, muhto prinsihpalaččat eai galgga dat adnojuvot eará áššiide.

2019:s rahppui maid Álbmotregisttar sámegeielagiidda geat háliidit dan, registreret iežaset ovtta dehe eanet sámegeielaid geavaheaddjin. Dát ortnet buktojuvui ovdan čielga giellastatistihkalaš doaibman ja danne dat ii adnojuvvo sámi etnisitehta registreremin. Dieđut sámegeiela ja sámegeielat oahpahusa birra eai adnojuvvo seamma ládje diehtun etnisitehta birra.

Go indiviidavuodustuvvon sámi vuodđodieđut váilot, de mearkkaša dat ahte eanas dán girjii statistihkain lea *geográfalaš vuodđu*. Muhtun dán statistihkain lea dat geográfalaš rámma olles riika, muhto eanas gokčēt lagat spesifiserejuvvon guovlluid gos leat mielde muhtun suohkanat ja suohkanoasseguovllut mat muhtun dihto eavttuid vuodul leat definerejuvvon sámi ássanguovlun Norggas Sáltoduoddara davábealde.

## 1.3. Dávkileappot geográfalaš statistihkkavuoddu válljema birra

Sámiid árbevirolaš ássanguovlu lea oktalaš guovlu mii lea oassin sihke Norggas, Ruotas, Suomas ja Ruoššas. Dán guovllus eai leat makkárgē formála rájit, muhto čilgejuvvo dávjá ahte dat lea eanet dehe unnit dat seamma guovlu gos sámegeiella historjjálaččat lea adnojuvvon (geahča omd. <https://snl.no/samer>). Davvisámegeilli gohčoduovvo guovlu Sápmin.

Vaikke odne eai gávdnoge dieđut sámi ássanvuogádaga birra, lea goittotge dihtosis ahte oallut sámit dán áigge ássēt iežaset árbevirolaš ássanguovllu olggobealde, seammás go oallut dáččat/láttit fas orrot dan guovllu siskkobealde. Danne ii leat ge nu čielggas guđet oasis riikkas sáhttet dehe berrejit adnojuvot geográfalaš rámma sámiide guoskevaš statistihkas.

Go leat árvvoštallan mot mii ovdal leat ráddjen sámi ássanguovlluid Norggas, mearriduvvui dan ovdal namuhuvvon prošeavttas *Sámiide guoskevaš statistihkka Norggas* ahte sámi statistihka geográfalaš rámma galgá leat dat seamma geográfalaš doaibmaguovlu maid *Sámi ovddidanfoanda* (SOF) lea atnán, dál *Sámedikki ealáhusovddideami doarjjadoaibmaguovlu* (SED).

Válljejuvvon sámi-statistihkka geográfalaš guovlu dán girjjis namuhuvvo SED-guovlun. Dát ii leat dattetge okta, oktilaš guovlu, muhto doppe leat dihto válljejuvvon olles suohkanat ja suohkanoasseguovllut. Oasseguovlluin leat eanas gilážat mat leat guoskevaš suohkana guovddáža olggobealde. Oddajagimánu 1. beaivve 2020:s leat SED-guovllus oktiibuot 31 suohkana, main 13 leat Finnmárkkus, 14 leat Romssas ja 4 leat Nordlándda davviguovlluin. Dáin leat 21 suohkana ollásiidda mielde, ja 10 suohkana fas belohakkii mielde.

SED vuolggasadji – gohčoduvvon *Sámi guovddáš ássanguovlluid Ovddidanfoanda* – áсахuvvui 1976:s ja vuodđun dasa lei stuoradiggemearrádus jagi ovdal. Foanda gulai dalle Eanandoallodepartemeantta vuollái. Maŋŋil leat dán ortnegis leamaš sihke sierranas namat ja sierranas ásašusat leat hálddašan dan. 1989:s válddii Sámediggi badjelosas ovddasvástádusa hálddašit dáid guoskevaš doarjagiid. 2009 rájes lea SED geográfalaš doaibmaguovllu viidodat mearriduvvon Sámedikki jahkásaš bušehta meannudeami oktavuodas (gč. [www.samediggi.no](http://www.samediggi.no)).

Válđoágga válljet SED-guovllu sámiide guoskevaš statistihka geográfalaš rámma, lea ahte doppe leat báikegottit maid Sámediggi atná dehálažžan bisuhit ja ovddidit sámi kultuvrra ja ealáhusaid ja nu berrejtit gullat Sámedikki sierra veahkkeruhtadanortnegiid vuollái. Ja go galgá plánet veahkkeruđaid anu ja evalueret daid ávkki, de dárbbasa Sámediggi ieš dieđuid mat sáhttet čájehit otná dili ja rievdamiid áiggi čađa.

Muđui gullá dása maid dat, ahte SED-dorjagiid ulbmiljoavku lea olles álbmot dain guoskevaš doaibmaguovlluin; doarjagat eai leat čadnon ohcci /vuostáiváldi etnisihteti.

Go ráddje sámi statistihka geográfalaš vuodu dáinna lágiin, de das leat earenoamážit guokte čielga headjuvuoda. Vuosttaš lea dat, go SED-guovllu doaibmaguovlu davábealde Sáltođuodara dagaha dan ahte olles lullisámi ássanguovlu báhcá olggobeallái. Dán rádjái ii leat vel hutkojuvvon eará vuohki mot oážžut ovdan lullisámi báikegottiid nu ahte sáhtášii ráhkadit sierra sámi statistihkka sin diliid birra. Nubbe headjuvuodda das, go atná SED-guovllu geográfalaš rámma lea ahte sámiid ássan eanas gávpogiin ja máŋgga stuorit čoahkkebáikkiin ii boade fárrui.

Eará ášši maid ferte váldit vuhtii lea dat, ahte SED-guovlu lea viiddiduvvon máŋgga geardde dan rájes go álggos áсахuvvui 1976:s. Maŋemus rievdadeapmi lei 2012:s. Dán girjjis atnit SED-guovlluid mat leat 2012:s. Danne go SED-guovllu viidodat rievddada, de sáhttet áigeráidduin leat mielde áiggit/jagit mat ledje ovdal go guoskevaš suohkan ollásiidda dehe belohakkii searvvai doarjjaortnegii. Nuppi kapihttalas gávnnat lagat čilgehusaid sihke rievdamiid áiggi čađa ja guoskevaš SED-guovllu birra.

#### 1.4. Sáme- ja dárogielat namaid atnin

Eanas geográfalaš ovttagain mat leat girjjis leat beaivválaš gielas sihke sámegielat ja dárogielat namat. Eanas dán namain lea maiddái normerejuvvon sámegielat čállinvuohki. Muhtun suohkaniidda ja fylkkaide leat mearriduvvon almmolaš guovtte- dehe golmmagielat namat, muhtomin nu ahte goappašat/buot

namat leat ovttas. Sámedikki válgabiirriid sihke sáme- ja dárogielat namaid vuoddu gávno Sámelágas, “*Láhka Sámedikki ja eará sámi riektedilálašvuodaid birra*”.

Dán girjjis atnit namaid dan ektui goabbá giella lea tabeallain; dárogielat namat adnojuvvojit go čálus lea dárogillii, ja davvisámegiela namat fas dalle go čálus lea davvisámegillii. Dat guoská maiddáid daidda ovttagaide main leat ovtastuvvon guokte- dehe golmmagiela namat. Suohkaniid namma, main ii leat dábaláš adnojuvvon dehe dovdosis sámegiela namma ja/dehe ii leat normerejuvvon sámegiela čállinvuohki, de adnojuvvo dat namma ja čállinvuohki mii lea sámelága sámegiela jorgalusas.

### **1.5. Kártamateriála**

Girjjis leat njealje SED-guovlokárta: okta mas oaidná visot guovllu, ja golbma kárta mas oaidná daid guoskevaš SED-guovlluid Finnmárkkus, Romssas ja Nordlánddas. Dasto lea maid kárta mas oaidná Sámedikki válgabiirriid, ja kártatevnnet mas oaidná suohkaniid mielde olus ledje dieđihuvvon Sámedikki jienastuslohkui dan maŋemus čadahuvvon sámediggeválgga oktavuodas. Dasa lassin vel lea kárta mas oaidná čoahkkebáikkiid Norggas Sáltođuodara davábealde.

### **1.6. Eanet dieđut**

Eanet dieđuid sámiide guoskevaš statistihka birra ja dieđut olbmuide geaiguin sáhtta váldit oktavuoda gávnnat Statistisk sentralbyrå ruovttusiiddus:  
<http://www.ssb.no/befolkning/statistikker/samisk>.

## 2. Geográfalaš statistihkavuodu čilgehus: SED-guovlu

Go guoskevaš geográfalaš doaibmaguovlu ásahuvvui 1976:s, de ledje das vihtta suohkana. Dan rájes lea guovlu viiddiduvvon guđa geardde: jagiin 1984, 1992, 1997, 2005, 2009 ja 2012. Go guovlu viiddiduvvui 2012:s leat SED-guovllus leamašan 21 olles suohkana ja 10 suohkanoasseguovllu.

Suohkaniin, mat dušše belohakkii gullet SED-guvlui, ráddjejuvvojit dat guoskevaš guovllut ja gohčoduvvojit *vuodđobiiren*. Vuodđobiirii gullet oktilaš geográfalaš guovllut mat leat eanemus sullasaččat luonddu ja ealáhusaid, johtolatdilálašvuodaid ja visttiid ja rusttegiid vuogádaga dáfus. Mot heivehit njálmmálaš čilgehusaid nu ahte daid sáhtta atnit vuodđobiiren ja nu ráddjet guoskevaš doaibmaguovlluid, lei guovddáš ášši *Sámiide guoskevaš statistihkka Norggas* prošeavttas. Fuomáš ahte dánna vugiin sáhtta dušše guovlluid ja giliid, maid sáhtta sirret oktan dehe eanet sierran vuodđobiiren, váldit mielde vuodđun statistihkkii. Fuomáš maiddá ahte lei easkka sullii 1990:s go vuodđobiirriid atnin heivehuvvui eambo Norgga almmolaš statistihka ráhkadeapmái. SED-guovllu statistihkaid áigeráiddut, main lea geográfalaš vuodđu, leat danne ráddjejuvvon áiggi dáfus maŋos dan áigái.

Dán kapihttalas leat dieđut čuovvovaš bealit SED-guovllus:

- Geográfalaš doaibmaguovllu sierranas viiddideamit jagiin 1976-2012.
- Suohkanat mat ollásiidda dehe belohakkii gullet SED-guvlui 2012:s.
- Guoskevaš vuodđobiirret suohkaniin mat belohakkii gullet SED-guvlui 2012:s.

### 2.1. Geográfalaš doaibmaguovllu viiddideamit 1976-2012 áigodagas

Go geográfalaš doaibmaguovlu ásahuvvui 1976:s, de ledje das vihtta suohkana. Dan rájes lea guovlu viiddiduvvon guđa geardde. Dat lea dahkkon juogo a) váldán mielde ođđa suohkaniid, ollásiidda dehe osiid dain suohkaniin, b) váldán mielde lassi guovlluid suohkaniin, mat juo gulle ortnegii, dehe c) váldán mielde visot guovlluid suohkaniin mat ovdal juo gulle belohakkii ortnegii. Tabeallas, dás vulobealde, oaidnit guđe jagiid ja makkár viiddideamit leat čadahuvvon, ja SED-guovllu suohkaniid ollislaš logu maŋgil viiddidemiid. Suohkannamat, main ii leat mearkkašupmi, máksá ahte olles suohkan válđojuvvui mielde.

<b>1976 – suohkana</b> (5 ollásiidda)	<b>1984 - 13 suohkana</b> (6 ollás. + 7 beloh.)	<b>1992 - 15 suohkana</b> (7 ollás. + 8 beloh.)
<p><i>Álgoálggus mielde:</i> 2011 Guovdageaidnu 2020 Porsángu 2021 Kárášjohka 2025 Deatnu 2027 Unjárga</p> <p><i>Olmmošlohku 1.1.1976:</i> 14 300</p>	<p><i>8 odđa:</i> 2017 Fálesnuorri 2022 Davvesiida* 2023 Gáŋgaviika* 1913 Skánit* 1920 Loabát* 1940 Gáivuotna* 1850 Divtasvuodna* 1853 Evenášši*</p> <p><i>Olmmošlogu ii sáhte meroštallat.</i></p>	<p><i>2 odđa:</i> 2018 Muosát* 1943 Návuotna</p> <p><i>Olmmošlogu ii sáhte meroštallat.</i></p>
<b>1997 - 20 suohkana</b> (9 ollás. + 11 beloh.)	<b>2005 - 26 suohkana</b> (14 ollás. + 12 beloh.)	<b>2009 - 26 suohkana</b> (16 ollás. + 10 beloh.)
<p><i>5 odđa, 3 rievdad.:</i> 2012 Áltá* 2018 Muosát (+) 2022 Davvesiida (+) 1902 Romsa* 1919 Rivttát* 1939 Omasvuotna 1940 Gáivuotna (#) 1805 Áhkánjárga*</p> <p><i>Olmmošlohku 1.1.2004:</i> 25 800</p>	<p><i>6 odđa, 8 rievdad.:</i> 2012 Áltá (+) 2014 Láhppi 2018 Muosát (+) 2019 Davvenjárga* 2023 Gáŋgaviika (+) 2030 Máttá-Várjjat* 1913 Skánit (#) 1919 Rivttát (+) 1920 Loabát (#) 1925 Ráisavuotna* 1938 Ivgu 1805 Áhkánjárga (+) 1849 Hábmmer* 1850 Divtasvuodna (#)</p> <p><i>Olmmošlohku 1.1.2005:</i> 37 500</p>	<p><i>2 rievdad.:</i> 2023 Gáŋgaviika (#) 1919 Rivttát (#)</p> <p><i>Olmmošlohku 1.1.2009:</i> 38 500</p>
<b>2012 - 31 suohkana</b> (21 ollás. + 10 beloh.)		
<p><i>5 odđa:</i> 1923 Siellat (#) 1933 Báhccavuotna (#) 1936 Gálsa (#) 1941 Skiervá (#) 1942 Ráisa (#) <i>Olmmošlohku 1.1.2013:</i> 55 652</p>		

- \* Oasit suohkanis válđojuvvo mielde  
 (+) Viiddiduvvon guovlu suohkanis válđojuvvui mielde  
 (#) Viiddiduvvui nu ahte olles suohkan válđojuvvui mielde

## 2.2. Suohkanat mat ollásiidda dehe belohahkii gullet SED-guvlui 2012:s

Suohkanat mat belohahkii gullet SED-guvlui leat merkejuvvon ná #.

### 20 Finnmárkku fylka

2011 Guovdageaidnu

2012 *Áltá\**

2014 Láhppi

2017 Fálesnuorri

2018 *Muosát\**

2019 *Davvenjárga\**

2020 Porsáŋgu

2021 Kárášjohka

2022 *Davesiida\**

2023 Gáŋgaviika

2025 Deatnu

2027 Unjárga

2030 *Mátta-Várjjat\**

### 19 Romssa fylka

1902 *Romsa\**

1913 Skánit

1919 Rivttát

1920 Loabát

1923 Siellat

1925 *Ráisavuotna\**

1933 Báhccavuotna

1936 Gálsa

1938 Ivgu

1939 Omasvuotna

1940 Gáivuotna

1941 Skiervá

1942 Ráisa

1943 Návuoatna

### 18 Nordlándda fylka

1805 *Áhkánjárga\**

1849 *Hábmer\**

1850 Divtasvuodna

1853 *Evenášši\**

### 2.3. Vuodđobierret suohkaniin mat belohakkii gullet SED-guvlui 2012:s

Suohkaniid vuodđobierret suohkaniid mielde mat belohakkii gullet ortnegii:

2012 *Áltá, čuovvovaš vuodđobierret:*

- 0101 Stierdná
- 0102 Sievju
- 0103 Uhca Liidnevuotna
- 0104 Stuora Liidnevuotna
- 0105 Gámavuotna
- 0106 Fielvuotna
- 0107 Gárgu
- 0108 (Stuora) Girenjárga
- 0110 Latni
- 0201 Lákkonjárgeahči
- 0202 Dáhpeluokta / Vuojatluokta (River-gohppi)
- 0203 Lákkovuonbahta
- 0204 Dálbmeluokta
- 0205 Dálbmávžžejohka

2018 *Muosát, čuovvovaš vuodđobierret:*

- 0119 Muorral(vuotna)
- 0120 Vuotkevuotna (Uhcavuonaš)
- 0121 Muotki
- 0122 Gunnarnes
- 0123 Tufjord
- 0124 Fávle-Iččát

2019 *Davvenjárga, čuovvovaš vuodđobierret:*

- 0113 Oarjjabealli-Vuotnabadaguovlu
- 0114 Nuortaváhkeguovlu
- 0115 Goaskinvákke (Kjælviika) - Ráktonjár-guovlu
- 0117 Skuohttanjárga
- 0118 Mannskarvik - Reaipváhki (Ráiváhki)
- 0119 Spierttanjárga (Spierta)
- 0201 Geaissavearra
- 0202 Kniskkárnjárga
- 0203 Duvavuotna (Irevuotna)
- 0204 Magerøystua
- 0205 Finnvik
- 0206 Váttavuotna (Váttavuonaneret)

2022 *Davvesiida, čuovvovaš vuodđobierret:*

- 0103 Dáigevuotna
- 0104 Gihppovuotna (Giehppovuotna) / Dáččavággi / Dáibárvuotna
- 0105 Dorskášvuotna / Beahkkirvuotna
- 0106 Davvesiida
- 0107 Idjavuotna
- 0108 Irgevuotna / Áttánvuotna
- 0109 Lágesvuotna-bahta / Gussanjárga
- 0110 Šeste (Čiesti) / Godviknes
- 0111 Váttesbákt-seaibbuš
- 0112 Gappatvárri
- 0113 Eretoaivvit
- 0114 Vuonjalrásša

*2030 Máttá-Várjjat, čuovvovaš vuodđobiirret:*

- 0101 Buodggáidbeaski
- 0102 Reais(a)vuonna
- 0103 Spurvnes / Sállam
- 0104 Njávdam
- 0402 Lávvonjára
- 0403 Juranjohka
- 0404 Ruovdevuonna
- 0405 Vuorjám(johka)
- 0503 Čoalbmejávri
- 0504 Máiddet / Skrotnes
- 0505 Bajit Báhcceveadji

*1902 Romsa, čuovvovaš vuodđobiirret:*

- 3301 Čie(k)ŋalluokta
- 3302 Leaibedievvá
- 3303 Moskaluokta
- 3304 Moskavuovdi
- 3305 Rivnne / Vuotnasiida
- 3306 Suortu (davit/siskkit)
- 3307 Várpenjára
- 3308 Su(o)rgomohkki
- 3309 Guohcavuopmi
- 3310 Ullsfjordmoane

*1925 Ráisavuotna, čuovvovaš vuodđobiirret:*

- 0101 Gumpedallá
- 0102 Øvre Bakkejord
- 0103 Skuoddovuovdi
- 0104 Smørsgård
- 0201 Lurusaorda / Rab-oassa
- 0207 Boazojohka
- 0208 Áisajávri

*1805 Áhkánjára, čuovvovaš vuodđobiirret:*

- [0101 Veaggo – sirdojuvvon Evenáššái 1999:s]
- 0102 Hearjjak
- 0109 Áravuopmi
- 0110 Jogasiida/Eanosiida
- 0111 Luodnegohpie

*1849 Hábmer, čuovvovaš vuodđobiirret:*

- 0116 Strávnjunnie
- 0117 Vædtja (Veaggovárri)
- 0118 Jávresoalgge
- 0119 Grensefjellene – Rádjevárit

*1853 Evenášši, čuovvovaš vuodđobiirret:*

- 0109 Evenáššmárku
- 0110 Gállogieddi
- 0111 Leairusáide / Osmárkku
- 0114 Leaŋgáviika / Duorgga (Snubba)
- 0117 Veaggo - sirdojuvvon Áhkánjárggas 1999:s



### 3. Statistihka ovdanbuktin

Girjji statistihkat ovdanbuktojuvvojit sierranas geográfalaš dásiid mielde. Makkár dássi válljejuvvo vuolga das mii orro leamen vuohkkaseamos dieđuid ja lohka ektui. Eanas adnojuvvo juogo olles SED-guovlu oktiibuot, dehe SED-guovllu suohkanat ja suohkanoasseguovllut. Buot geográfalaš dásiin adnojuvvo oanádus *SED* guovlluid birra mat leat SED-guovllu siskkoabealde, ja guovllut mat leat olggobealde fas namuhuvvojit *guovllut muđui*.

#### 3.1. SED-guovlu regiovnnaid mielde

Muhtun diliin leat logut menddo smávvat almmuhuvvot suohkandásis, ja de leat ráhkadan molssaeavttu dasa maid gohčodit *regiovdna juohku* mii adnojuvvo sihke SED-guovllut ja Guovllut muđui oktavuodas. Juogu oainnát tabeallas dás vulobealde. Suohkanat mat belohakkii gullet SED-guvllui leat merkejuvnon ná #.

Regiovdna	SED-guovllut	Guovllut muđui
<b>Nuorta-Finmárku</b>	2022 Davvesiida # 2023 Gámgaviika 2027 Unjárga 2030 Máttá-Várjjat #	2002 Várggáid 2003 Čáhcesuolu 2022 Davvesiida # 2024 Bearalváhki 2028 Báhcavuotna 2030 Máttá-Várjjat #
<b>Sis-Finmárku</b>	2011 Guovdageaidnu 2020 Porsángu 2021 Kárašjohka 2025 Deatnu	[Guovllut muđui eai leat]
<b>Oarje-Finmárku</b>	2012 Áltá # 2014 Láhppi 2017 Fálesnuorri 2018 Muosát # 2019 Davvenjárga #	2004 Hámmárfeasta 2012 Áltá # 2015 Ákñoluokta 2018 Muosát # 2019 Davvenjárga #
<b>Davvi-Romsa</b>	1936 Gálsa 1938 Ivgu 1939 Omasvuotna 1940 Gáivuotna 1943 Návuotna 1941 Skiervá 1942 Ráisa	[Guovllut muđui eai leat]
<b>Lulli-/Gaska-Romsa</b>	1902 Romsa # 1913 Skánit 1919 Rivttát 1920 Loabát 1923 Siellat 1925 Ráisavuotna # 1933 Báhcavuotna	1901 Hárstták 1902 Romsa # 1911 Giehtavuotna 1917 Ivvár-stáđii 1922 Beardu 1924 Málavuopmi 1925 Ráisavuotna # 1926 Divrrát 1927 Ránáidsuolu 1928 Doasku 1929 Birgi 1931 Leangáviika

Regiovdna	SED-guovllut	Guovllut muđui
<b>Davit Nordlánda</b>	1805 Áhkánjarga # 1849 Hábmmer # 1850 Divtasvuodna 1853 Evenášši #	1804 Bådåddjo 1805 Áhkánjarga # 1837 Meløy 1838 Oarjelij Báijddár 1839 Bájddár 1840 Sálát 1841 Fuosku 1845 Oarjelij Foalda 1848 Stájgo 1849 Hábmmer # 1851 Lodegii 1852 Dielddanuorri 1853 Evenášši # 1854 Bálát 1856 Røst 1857 Værøy 1859 Flakstad 1860 Vestvågøy 1865 Voagat 1866 Ulpi 1867 Bievák 1868 Øksnes 1870 Suorta 1871 Ánddasuolu 1874 Moskenes

# Suohkanat mat belohakkii gullet SED-guvlui.

### 3.2. Sámediggeválgga válgabiirret Norggas

Muhtun diliin ovdanbuktojuvvo statistihkka *válgabiirre* dásiin, mat adnojuvvojit sámediggeválggas. Sámedikki vuosttaš viđa válggain Norggas lei riika juhkkovuvvon 13 válgabiirriide. Ovdal 2009 válgga geahpiduvvo válgabiirriid lohku 7 biirii (gč. Sámelága § 2-4). Dás vuolábealde oainnát guđet suohkanat ja/dehe fylkkat gullet guđetge válgabiirii. Dan viđa biirriin main leat suohkanat mat ollásiidda dehe belohakkii gullet SED-guvlui, leat dat guoskevaš suohkanat merkejuvvon *finju bustávaiguin* (kursiiva). Suohkanat, mat dušše belohakkii gullet SED-guvlui, leat lassin merkejuvvon ná #. Ruođuid ( ) siste gávnnat man galle válgabiirriid suohkanat gullet SED-guvlui.

#### 1. Nuorta válgabiire

*Mátta-Várjjat#*, *Unjárga*, Čáhcesuolu, Várggáid, Báhcavuotna, *Deatnu*, Bearalváhki, *Davvesiida#* ja *Gámgaviika* (5:9:s leat SED-suohkanat)

#### 2. Ávjovári válgabiire

*Karášjohka*, *Guovdageaidnu* ja *Porsángu* (3:3:s leat SED-suohkanat)

#### 3. Davvi válgabiire

*Davvenjárga#*, *Muosát#*, *Fálesnuorri*, Hámmárfeasta, *Áltá#*, Ákŋoluokta, *Láhppi*, Skiervá, *Návuotna* ja *Ráisa* (6:10:s leat SED-suohkanat)

#### 4. Gáisi válgabiire

*Gáivuotna*, *Omasvuotna*, *Ivgu*, *Gálsa*, *Romsa#*, Báhcavuotna, Málátvuopmi, Beardu, *Leaŋgáviika*, *Birgi*, *Doasku*, *Ránáidsuolu* og *Ráisavuotna#* (5:13:s leat SED-suohkanat)

**5. Viestirmearra válgabiire**

Divrrát, Siellat, *Loabát*, *Rivttát*, *Skánit*, Ivvár-stáđii, Hárstták, Giehtavuotna Romssa fylkkas ja suohkanat gitta Sálat, Bájddár og Meløy rádjái ja davás Nordlándda fylkii [guovllus leat mielde *Evenášši\**, *Divtasvuodna*, *Hábmer#*, *Áhkánjarga\**] (7: 37:s leat SED-suohkanat)

**6. Áarjel-Saepmie veeljemegievlie / Lullisámi válgabiire**

Suohkanat Ruovadas ja Raavtas ja lulás Nordlándda fylkkas, Trøndelága, suohkanat Surnadal ja Sunndal Møre- ja Romsdal fylkkas ja Engerdal, Rendalen, Os, Tolga, Tynset ja Follidal suohkanat Hedemárkku fylkkas.

**7. Lulli-Norgga válgabiire**

Suohkanat Møre ja Romsdala ja Hedemárkku fylkkain mat eai gula 6. válgabiirii, ja Sogn og Fjordane, Hordaland, Rogaland, Vest-Agder, Aust-Agder, Telemárkku, Buskerud, Vestfold, Akershus, Østfold, Oppland ja Oslo fylkkat.

Kárta 1. SED-guovllut Norggas Sáltoduoddara davábealde

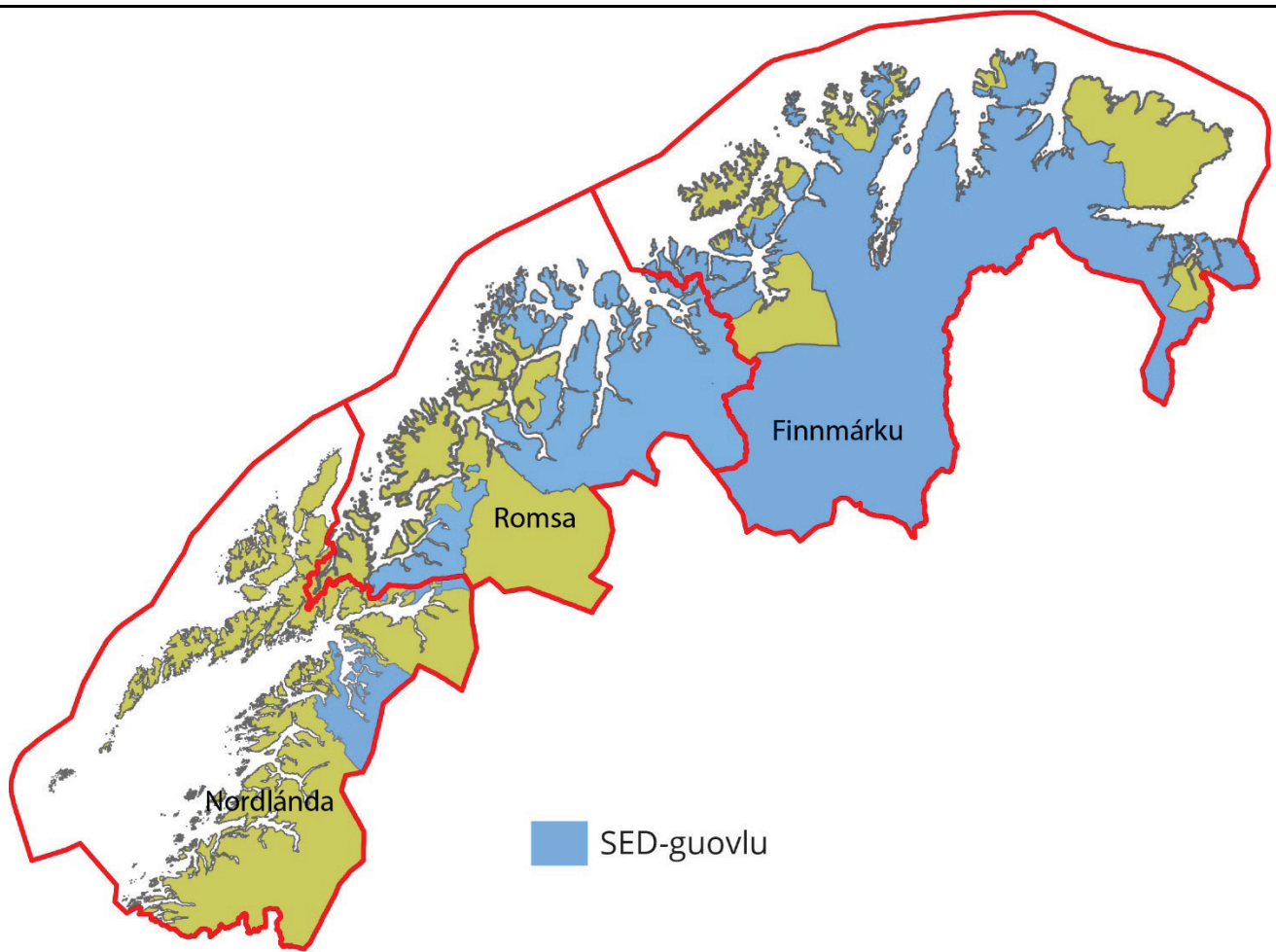

Kárta 2. SED-guovllut Finnmarkkus

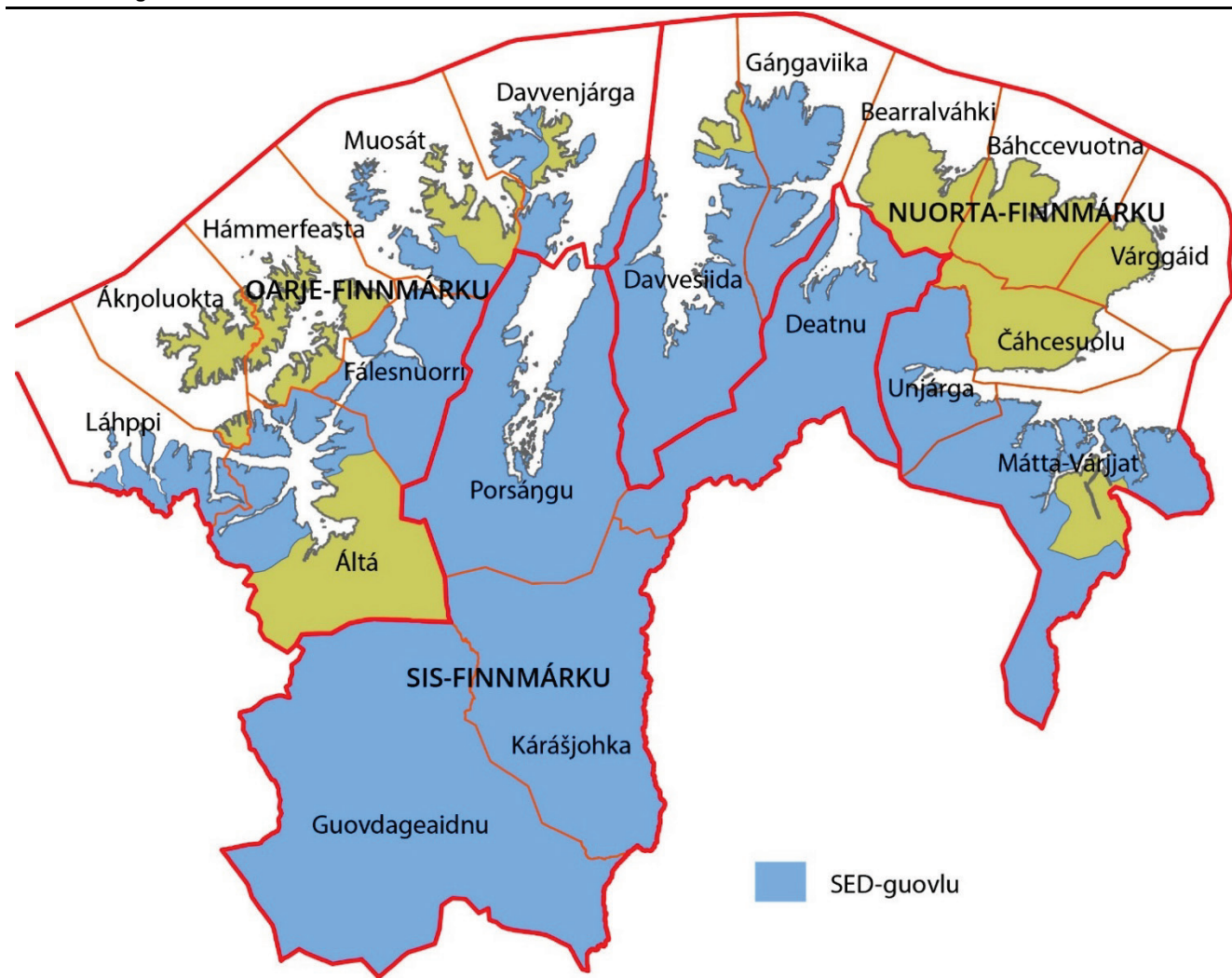

Kárta 3. SED-guovllut Romssas

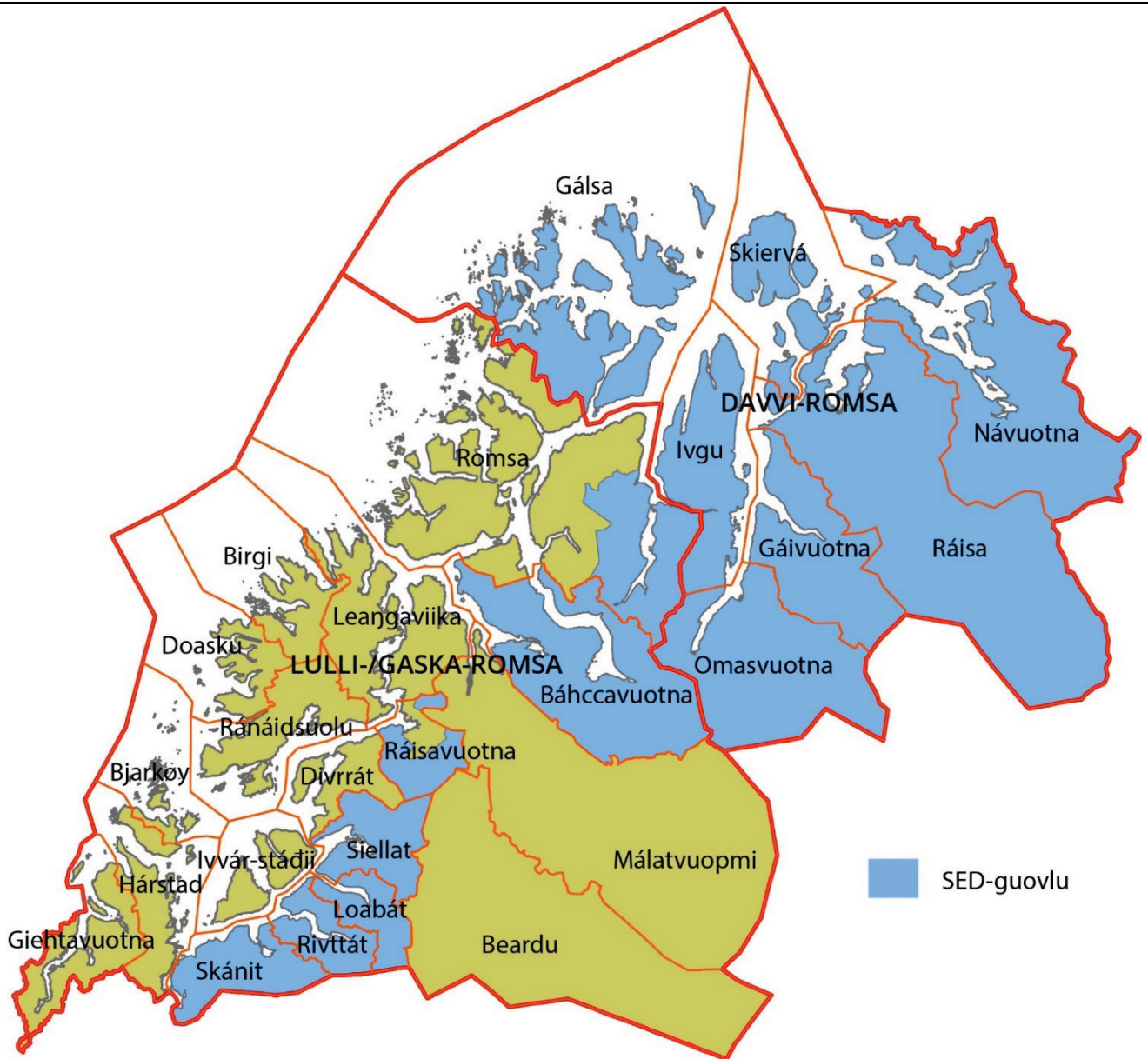

Kárta 4. SED-guovllut Nordlánddas

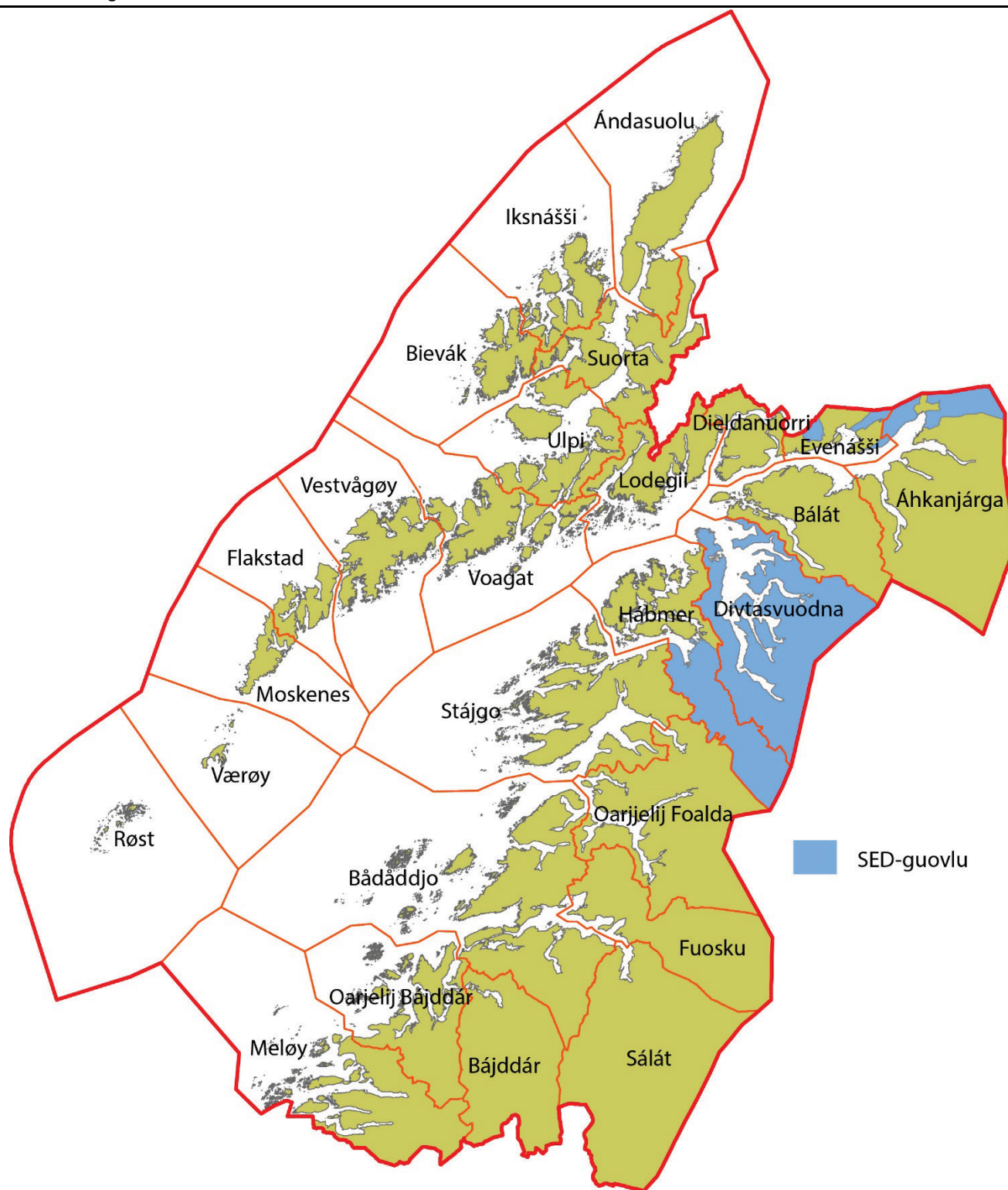

Kárta 5. Sámedikki válgabiirret

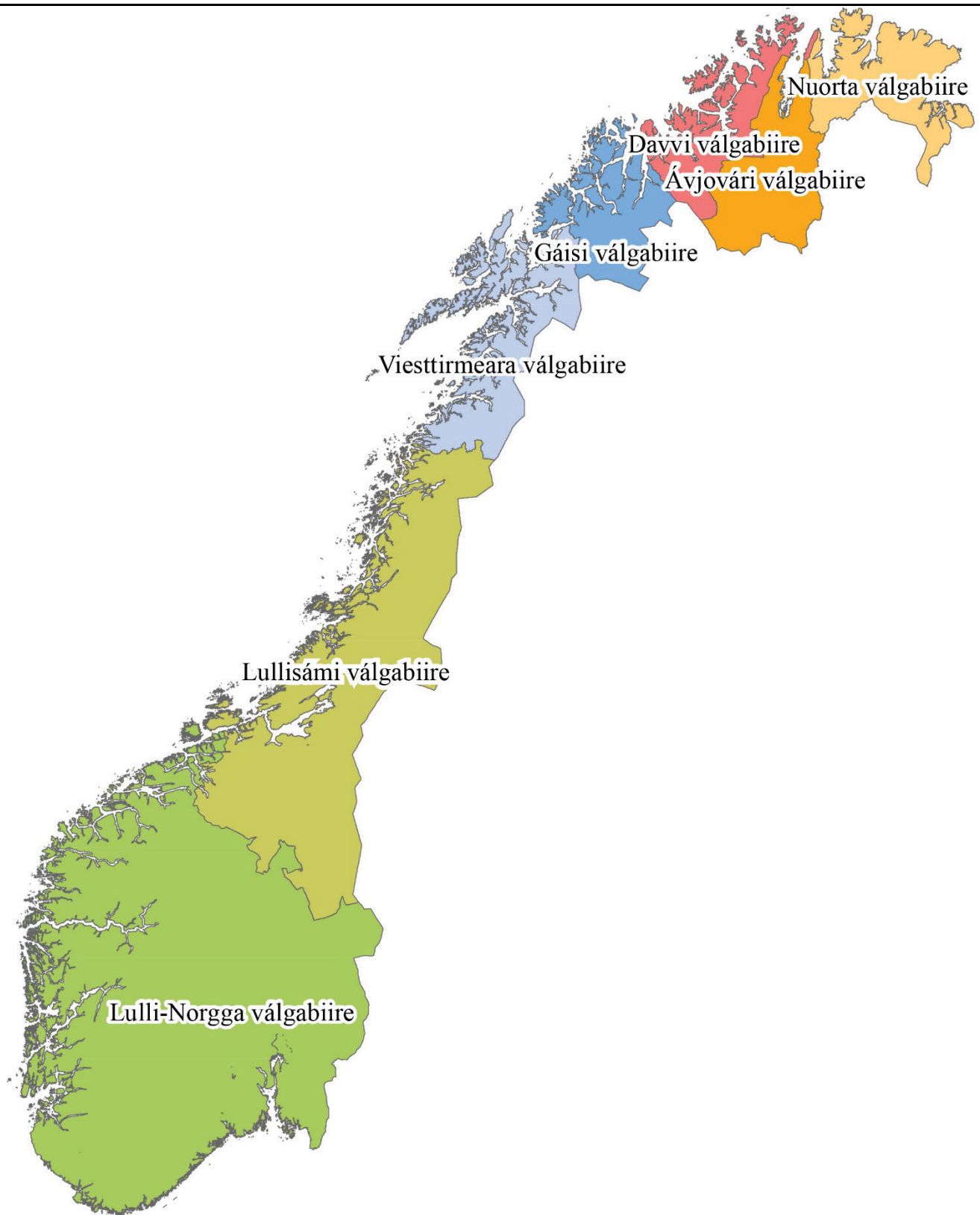



**Kárta 6. Olbmot geat leat dieđihuvvon Sámedikki jienastuslohkui, suohkaniid mielde, 30/6-2019**

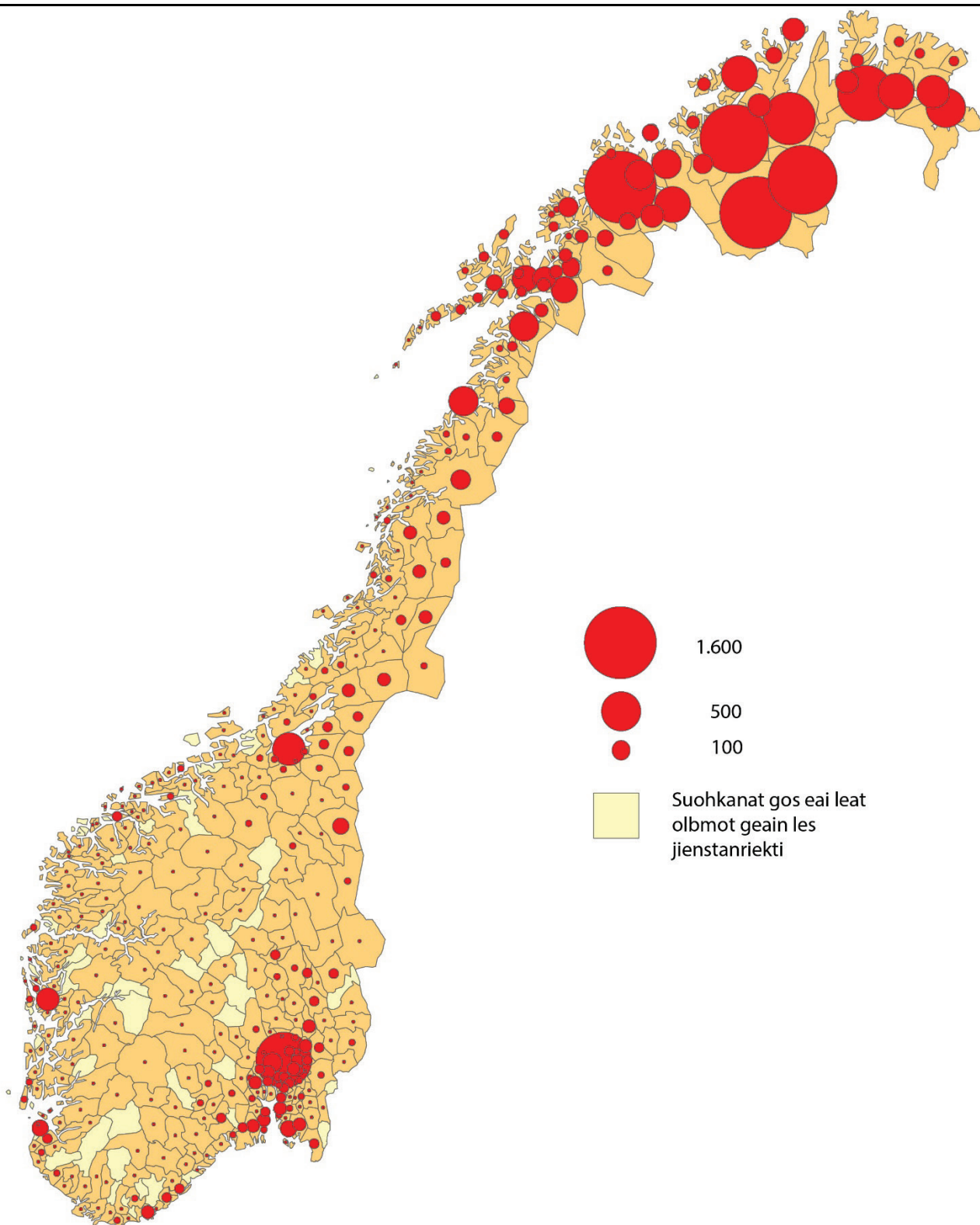

Gáldu: Statistisk sentralbyrå  
 Kártadieđut: Kártadoaimmahat

Kárta 7. Čoahkkebáikkít Norggas, Sáltoduoddara davábealde. Čoahkkebáikkít Ođđajagimánu 1. b. 2019

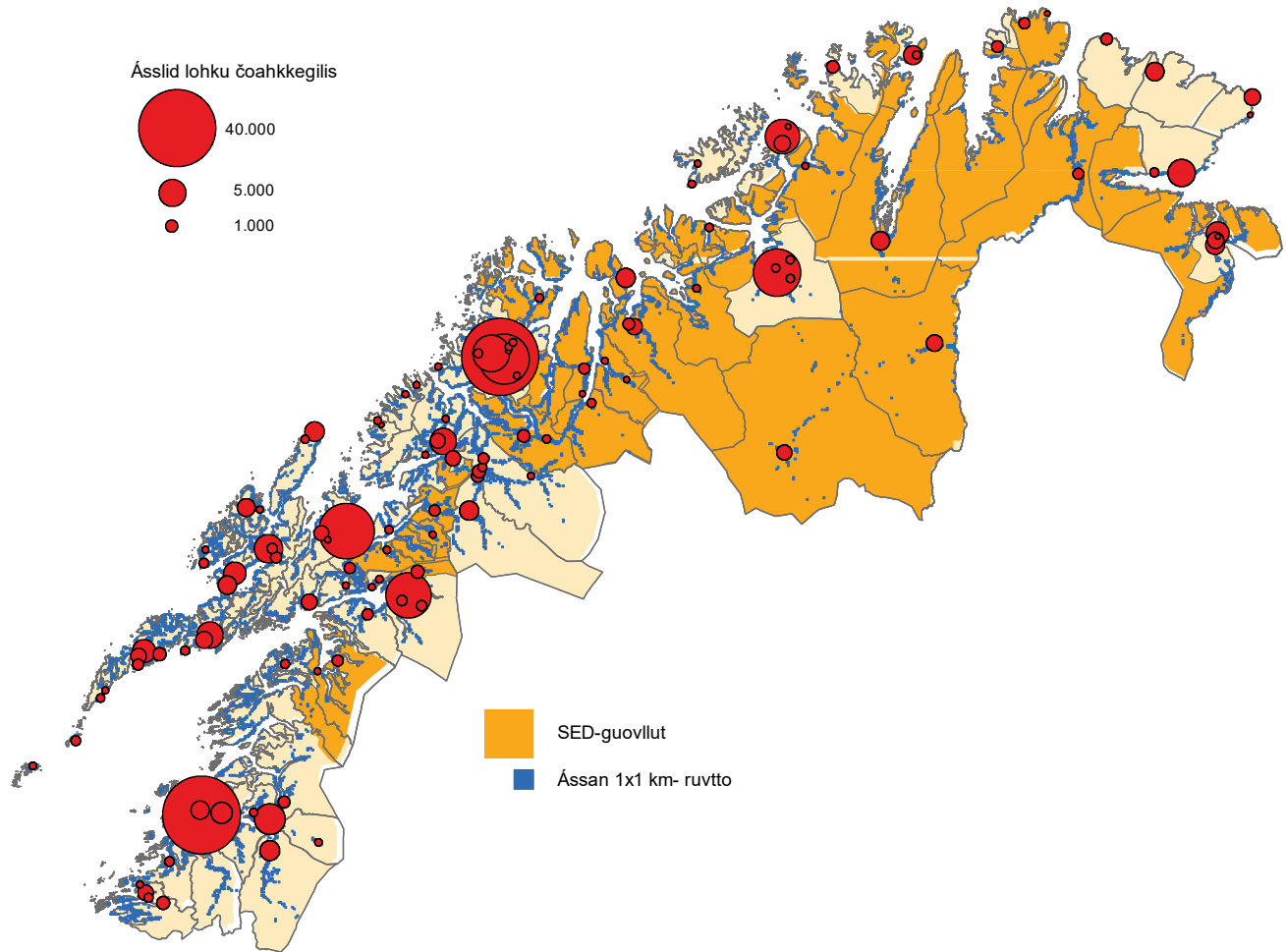

Gáldu: Statistisk sentralbyrå  
Kártadieđut: Kártadoaimmahat

**Tabealla 1. Sámediggeválgá 2017. Válljejuvvon áirasat, bellodaga/válgalistu mielde<sup>1</sup>, sohkaelli ja válgabiire**

Válgabiire	Oktiibuot		Bellodat/válgalistu											
	Oktii- buot	Nisson- olbmot	B		NSR		ÁRJA		OB		O		GB	
			Oktii- buot	Nisson- olbmot	Oktii- buot	Nisson- olbmot	Oktii- buot	Nisson- olbmot	Oktii- buot	Nisson- olbmot	Oktii- buot	Nisson- olbmot	Oktii- buot	Nisson- olbmot
<b>Olles riikkas</b>	<b>39</b>	<b>17</b>	<b>9</b>	<b>2</b>	<b>16</b>	<b>7</b>	<b>1</b>	<b>1</b>	<b>1</b>	<b>-</b>	<b>1</b>	<b>-</b>	<b>2</b>	<b>1</b>
1. Nuorta	5	3	2	1	-	-	-	-	-	-	-	-	1	1
2. Ávjovárri	8	4	1	-	3	2	1	1	-	-	-	-	1	-
3. Davvi	6	2	1	-	2	1	-	-	1	-	-	-	-	-
4. Gáisi	5	2	2	1	3	1	-	-	-	-	-	-	-	-
5. Viesttirmearra	5	1	1	-	3	1	-	-	-	-	1	-	-	-
6. Lullisápmi	4	2	1	-	2	1	-	-	-	-	-	-	-	-
7. Lulli-Norga	6	3	1	-	3	1	-	-	-	-	-	-	-	-
	NSR/Sáb		JOHT		NORDK		ÁSG		DL		Sáb			
	Oktii- buot	Nisson- olbmot	Oktii- buot	Nisson- olbmot	Oktii- buot	Nisson- olbmot	Oktii- buot	Nisson- olbmot	Oktii- buot	Nisson- olbmot	Oktii- buot	Nisson- olbmot		
<b>Olles riikkas</b>	<b>2</b>	<b>1</b>	<b>1</b>	<b>1</b>	<b>3</b>	<b>2</b>	<b>2</b>	<b>1</b>	<b>1</b>	<b>1</b>	<b>1</b>	<b>1</b>		
1. Nuorta	2	1	-	-	-	-	-	-	-	-	-	-	-	-
2. Ávjovárri	-	-	1	1	-	-	-	-	1	1	-	-	-	-
3. Davvi	-	-	-	-	2	1	-	-	-	-	-	-	-	-
4. Gáisi	-	-	-	-	-	-	-	-	-	-	-	-	-	-
5. Viesttirmearra	-	-	-	-	-	-	-	-	-	-	-	-	-	-
6. Lullisápmi	-	-	-	-	-	-	2	1	-	-	-	-	-	-
7. Lulli-Norga	-	-	-	-	1	1	-	-	-	-	1	1	-	-

<sup>1</sup>B (Bargiidbellodat), NSR (Norgga Sámiid Riikasearvi), OB (Ovddadusbellodat), O (Olgešbellodat), GB (Guovddášbellodat), NSR/Sáb (Norgga Sámiid Riikasearvi ja Sámiálbmot bellodaga searvelistu), JOHT (Johtisápmelaččaid listu), NORDK (Nordkalottfolket), ÁSG (Áarjel-Saemiej Gielh), DL (Dáloniid listu) ja Sáb (Sámeálbmot Bellodat).

Gáldu: Válgastatistihkka, Statistisk sentralbyrå.

**Tabealla 2. Sámediggeválgá 2017. Olbmot geain lea jienastanriekti, dohkkehuvvon jienat<sup>1</sup> ja válgaoassálastin proseantta ja válgabiire mielde**

Válgabiire	Olbmot geain lea jienastan-riekti	Dohkkehuvvon jienat				
		Oktiibuot	Válgadikkis	Ovddalgihtii- jienat	Válgaoassá- lastin % mielde	Dohkke- huvvon jienat juohke áirasa ektui
<b>Olles riikkas</b>	<b>16 958</b>	<b>11 756</b>	<b>5 879</b>	<b>5 877</b>	<b>70,3</b>	<b>301</b>
1. Nuorta	2 300	1 802	1 125	677	78,3	360
2. Ávjovárri	3 738	2 825	1 752	1 073	75,7	353
3. Davvi	2 540	1 798	854	944	70,8	300
4. Gáisi	2 549	1 641	861	780	71,9	328
5. Viesttirmearra	1 787	1 161	629	532	65,0	232
6. Lullisápmi	1 151	754	218	536	65,5	189
7. Lulli-Norga	2 893	1 775	440	1 335	61,4	296

<sup>1</sup> Ruossamearka jienastuslogus mearkaša ahte lea dohkkehuvvon jienasteapmi.

Gáldu: Válgastatistihkka, Statistisk sentralbyrå.

**Tabealla 3. Sámediggeválgá 2017. Dohkkehuvvon jienat, hilgojuvvon ja guoros jienat, válgabiire mielde**

Válgabiire	Dohkkehuvvon jienat			Hilgojuvvon jienat			Guoros jienat		
	Oktiibuot	Válgadikkis	Ovddalgihtii- jienat	Oktiibuot	Válgadikkis	Ovddalgihtii- jienat	Oktiibuot	Válgadikkis	Ovddalgihtii- jienat
<b>Olles riikkas</b>	<b>11 757</b>	<b>5 990</b>	<b>5 767</b>	<b>28</b>	<b>6</b>	<b>22</b>	<b>168</b>	<b>86</b>	<b>82</b>
1. Nuorta	1 770	1 105	665	4	1	3	24	15	9
2. Ávjovárri	2 803	1 744	1 059	-	-	-	27	16	11
3. Davvi	1 764	836	928	3	-	3	32	18	14
4. Gáisi	1 804	1 048	756	3	1	2	29	16	13
5. Viesttirmearra	1 150	621	529	1	-	1	10	4	6
6. Lullisápmi	746	214	532	8	4	4	5	3	2
7. Lulli-Norga	1 720	422	1 298	9	-	9	41	14	27

Gáldu: Válgastatistihkka, Statistisk sentralbyrå.

Tabealla 4. Sámediggeválgá 2017. Dohkkehuvvon jienat, bellodaga/válgalistu ja válgabiirrii mielde

Bellodat/listu	Olles riika	Válgabiire						
		1. Nuorta	2. Ávjovári	3. Davvi	4. Gáisi	5. Viesttir-mearra	6. Lullisápmi	7. Lulli-Norga
<b>Oktiibuot</b>	<b>11 757</b>	<b>1 770</b>	<b>2 803</b>	<b>1 764</b>	<b>1 804</b>	<b>1 150</b>	<b>746</b>	<b>1 720</b>
NSR Norgga Sámiid Riikkasearvi	3 303	-	782	385	685	509	286	656
Guovddášbellodat	889	259	225	140	125	42	51	47
Sámeálbmot bellodat	238	-	59	-	-	-	-	179
Norgga Bargiidbellodat	1 998	445	324	297	324	161	152	295
Árja	911	161	340	118	117	47	-	128
Ovddádusbellodat	879	125	102	303	140	62	23	124
Olgešbellodat	752	109	125	130	92	191	34	71
Dáloniid Listu Sámedikkis	177	-	177	-	-	-	-	-
Dáloniid Listu	76	-	76	-	-	-	-	-
Johttisápmelaččaid listu	291	-	291	-	-	-	-	-
Sosialisttalaš Gurutbellodat	25	-	25	-	-	-	-	-
Nordkalottfolket	772	-	119	366	117	-	-	170
Áarjel-Saemiej Gielh (ÁaSG)	200	-	-	-	-	-	200	-
Norgga Sámiid Riikkasearvi ja Sámeálbmot bellodaga searvelistu	493	493	-	-	-	-	-	-
Sámiid Álbmotlihttu (ovdal Sámiid Válgalihttu)	204	61	-	-	83	60	-	-
Šiella	272	-	80	25	39	78	-	50
Jiehkkevárri	82	-	-	-	82	-	-	-
Sámieana	78	-	78	-	-	-	-	-
Sámedemokrátat ja Šiella	117	117	-	-	-	-	-	-

Gáldu: Válgastatistihkka, Statistisk sentralbyrå.

Tabealla 5. Sámediggeválgá 2017. Dohkkehuvvon jienat, bellodaga/válgalistu mielde. Proseanta

Bellodat/listu	Olles riika	Válgabiire						
		1. Nuorta	2. Ávjovári	3. Davvi	4. Gáisi	5. Viesttir-mearra	6. Lullisápmi	7. Lulli-Norga
NSR Norske Samers Riksforbund	28,1	-	27,9	21,8	38,0	44,3	38,3	38,1
Senterpartiet	7,6	14,6	8,0	7,9	6,9	3,7	6,8	2,7
Samefolkets parti	2,0	-	2,1	-	-	-	-	10,4
Det norske Arbeiderparti	17,0	25,1	11,6	16,8	18,0	14,0	20,4	17,2
Árja	7,7	9,1	12,1	6,7	6,5	4,1	-	7,4
Fremskrittspartiet	7,5	7,1	3,6	17,2	7,8	5,4	3,1	7,2
Høyre	6,4	6,2	4,5	7,4	5,1	16,6	4,6	4,1
Fastboendes Liste på Sametinget	1,5	-	6,3	-	-	-	-	-
Fastboende Liste / Guovdageainnu								
Dálon searvi	0,6	-	2,7	-	-	-	-	-
Johttisápmelacčaid listu	2,5	-	10,4	-	-	-	-	-
Sosialistisk Venstreparti	0,2	-	0,9	-	-	-	-	9,8
Nordkalottfolket	6,6	-	4,2	20,7	6,5	-	-	9,9
Áarjel-Saemiej Gielh (ÁaSG)	1,7	-	-	-	-	-	26,8	-
Norske Samers Riksforbund og Samefolkets Partis fellesliste	4,2	27,9	-	-	-	-	-	-
Samenes Folkeforbund (tidl Samenes Valgforbund)	1,7	3,4	-	-	4,6	5,2	-	-
Siella	2,3	-	2,9	1,4	2,2	6,8	-	2,9
Jiehkkevárri	0,7	-	-	-	4,5	-	-	-
Sámieana	0,7	-	2,8	-	-	-	-	-
Sámedemokratene og Siella	1,0	6,6	-	-	-	-	-	-

Gáldu: Válgastatistihkka, Statistisk sentralbyrå.

**Tabealla 6. Olmmošlohku, čoahkkebáikkít<sup>1</sup> ja areálat. Norggas Sáltoduoddara davábealde. Ođđajagimáni 1. b. 2019. Proseanta**

Regionála juohku, Norggas Sáltoduoddara davábealde	Oassi areálas	Oassi álbmogis	Oassi čoahkkebáikkiin	Oassi álbmogis čoahkkebáikkiin	Olbmot juohke km <sup>2</sup>
<b>Norggas Sáltoduoddara davábealde oktiib.</b>	<b>100,0</b>	<b>100,0</b>	<b>100,0</b>	<b>100,0</b>	<b>4,2</b>
SED-guovlu <sup>2</sup> oktiibuot	58,5	13,4	22,8	7,3	1,0
Guovllut muđui <sup>3</sup> oktiibuot	41,5	86,6	77,2	92,7	9,0
Finmarku	51,3	18,6	25,2	19,8	1,6
SED	40,8	4,8	7,3	2,9	0,5
Guovllut muđui	10,4	13,8	17,9	16,9	5,6
Romsa	27,2	41,0	35,8	40,3	6,5
SED	15,2	7,9	13,0	4,0	2,2
Guovllut muđui	12,0	33,0	22,8	36,3	11,8
Nordlánda <sup>4</sup>	21,5	40,4	39,0	39,9	8,1
SED	2,5	0,7	2,4	0,4	1,1
Guovllut muđui	19,0	39,8	36,6	39,5	9,0

<sup>1</sup>Viessočoahkádus, dehe giláš, galgá registrerejuvvot čoahkkegillin jus doppe orrot unnimusat 200 olbmo. Viesuid gaska ii galgga dábalaččat leat eanet go 50 mehtera. Viessočoahkázat mat lunddolaččat gullet čoahkkegillái sáhttet liikkáge váldojuvvot mielde jus dat viesut eai leat eanet go 400 mehtera eret čoahkkegilli guovddázis. <sup>2</sup>Sámedikki ealáhusdoarjjaortnegiid (SED) doaibmaguovlu. Vuodđun dás lea SED-guovllu juohku 1/1-2012. <sup>3</sup>Guovllut Sáltoduoddara davábealde mat leat Sámedikki ealáhusdoarjjaortnegiid doaibmaguovllu olggobealde. <sup>4</sup>Guoská dušše guovlluide mat leat Sáltoduoddara davábealde. Gáldu: Álbmotstatistihkka, Statistisk sentralbyrå.

**Tabealla 7. Olmmošlohku ođđajagimánu 1. b., riegádan, jápmán ja fárren. SED-guovlu<sup>1</sup> oktiibuot**

	Olmmošlohku ođđajagimánu 1. b.			Eallin-riegádan <sup>2</sup>	Jápmán	Riegádahttin badjel-báza	Sisa-fárremat <sup>3</sup>	Eret-fárremat <sup>3</sup>	Netto sisafárren	Olmmošlassáneapmi <sup>4</sup>	
	Oktiibuot	Dievddut	Nissonat							Oktiibuot	Proseanta
1990	65 147	33 955	31 192	918	764	154	2 218	2 583	-365	-343	-0,5
1995	63 850	33 160	30 690	862	732	130	2 090	2 819	-729	-718	-1,1
2000	59 972	31 101	28 871	749	680	69	2 591	3 005	-414	-308	-0,5
2001	59 664	30 919	28 745	642	659	-17	2 493	2 741	-248	-484	-0,8
2002	59 180	30 665	28 515	625	692	-67	2 292	2 590	-298	-283	-0,5
2003	58 897	30 531	28 366	553	676	-123	2 129	2 422	-293	-617	-1,0
2004	58 280	30 188	28 092	575	638	-63	2 146	2 399	-253	-413	-0,7
2005	57 867	29 987	27 880	569	583	-14	2 109	2 427	-318	-354	-0,6
2006	57 513	29 771	27 742	603	627	-24	2 054	2 671	-617	-598	-1,0
2007	56 915	29 507	27 408	565	666	-101	2 236	2 559	-323	-395	-0,7
2008	56 520	29 284	27 236	527	593	-66	2 111	2 303	-192	-378	-0,7
2009	56 142	29 045	27 097	546	627	-81	2 225	2 281	-56	-208	-0,4
2010	55 934	28 951	26 983	507	608	-101	2 302	2 434	-132	-299	-0,5
2011	55 635	28 858	26 777	492	621	-129	2 532	2 367	165	-4	0,0
2012	55 631	28 862	26 769	444	620	-176	2 562	2 291	271	21	0,0
2013	55 652	28 921	26 731	472	639	-167	2 588	2 349	239	-33	-0,1
2014	55 619	28 904	26 715	481	597	-116	2 569	2 437	132	-45	-0,1
2015	55 574	28 891	26 683	469	609	-140	2 558	2 414	144	12	0,0
2016	55 586	28 963	26 623	448	597	-149	2 779	2 594	185	-42	-0,1
2017	55 544	29 021	26 523	407	632	-225	2 455	2 374	81	-241	-0,4
2018	55 303	28 923	26 380	394	603	-209	2 243	2 437	-194	-502	-0,9
2019	54 801	28 651	26 150	...	...	...	...	...	...	...	...

<sup>1</sup>Sámedikki ealáhusdoarjjaortnegiid (SED) doaibmaguovlu. Vuodđun dás lea SED-guovllu juohku 1/1-2012. <sup>2</sup>Eallinriegádan oaivilduvvo dás ohki mii eallá dalle go riegáda. <sup>3</sup>Guoská sisa/eretfárremiid eará báikkiin Norggas ja olgorikkain. <sup>4</sup>Olmmošlassáneapmin rehkenastojuvvo leat dat earru mii lea gaskal dála ođđajagimánu 1. b. ja boahhte jagi ođđajagimánu 1. b. Registrerenrutiinnaid dihte, ja go muhtun suohkaniid vuodđobiirrin leat fárendieđuin kvalitehta dáfus spiehkasteamit, de gártet eará logut riegádan+jápmán+sisafárren+olggosfárren dieđuin. Suohkandásiin leat dát erohusat smávvat, muhto sáhttet leat stuorrat muhtun suohkaniid guovluin, nugo SED-guovlluide statistihkas.

Gáldu: Álbmotstatistihkka, Statistisk sentralbyrå.

Tabella 8. Olmmošlohku ođđajagimánu 1. b. 2019 ja rievdadusat j. 2018s, Norggas Sáltođuoddara davábealde

Regionála juohku, Norggas Sáltođuoddara davábealde	Olmmoš-lohku 1.1.2018	Eallin-riegádan <sup>1</sup>	Jápmán	Riegá-dahtin badjelbáza	Rievdadusat j. 2018							
					Sisafárremat <sup>2</sup>		Eretfárremat <sup>2</sup>		Netto sisa-fárren	Olmmošlassá-neapmi <sup>3</sup>		Olmmoš-lohku 1.1.2019
					Oktii-buot	Sisa-fárren olgoriikkas	Oktii-buot	Eret-fárremat olgoriikii		Oktii-buot	Pro-seanta	
<b>Norggas Sáltođuoddara davá-bealde oktiib.</b>	<b>403 601</b>	<b>4 166</b>	<b>3 472</b>	<b>694</b>	<b>22 548</b>	<b>6 371</b>	<b>20 806</b>	<b>2 563</b>	<b>1 742</b>	<b>2 442</b>	<b>0,6</b>	<b>406 043</b>
SED-guovlu <sup>4</sup> oktiibuoit	55 586	448	597	-149	3 180	867	2 995	249	185	-42	-0,1	55 544
Guovllut muđui <sup>5</sup> oktiibuoit	348 015	3 718	2 875	843	19 368	5 504	17 811	2 314	1 557	2 484	0,7	350 499
Nuorta-Finmárku	25 151	230	246	-16	1 662	678	1 667	253	-5	-18	-0,1	25 133
SED	3 919	24	45	-21	250	84	217	47	33	-35	-0,9	3 884
Guovllut muđui	21 232	206	201	5	1 412	594	1 450	206	-38	17	0,1	21 249
Sis-Finmárku	12 524	114	117	-3	662	142	662	43	-	-8	-0,1	12 516
SED	12 524	114	117	-3	662	142	662	43	-	-8	-0,1	12 516
Oarje-Finmárku	38 083	455	282	173	2 319	651	2 076	294	243	417	1,1	38 500
SED	3 629	21	44	-23	275	85	225	22	50	5	0,1	3 634
Guovllut muđui	34 454	434	238	196	2 044	566	1 851	272	193	412	1,2	34 866
Davvi-Romsa	18 204	150	199	-49	1 046	302	967	70	79	31	0,2	18 235
SED	18 204	150	199	-49	1 046	302	967	70	79	31	0,2	18 235
Lulli-/Gaska-Romsa	146 126	1 587	1 110	477	8 504	2 352	7 720	1 085	784	1 271	0,9	147 397
SED	14 553	119	167	-48	797	220	766	56	31	-28	-0,2	14 525
Guovllut muđui	131 573	1 468	943	525	7 707	2 132	6 954	1 029	753	1 299	1,0	132 872
Davvi Nordlándá	163 513	1 630	1 518	112	8 355	2 246	7 714	818	641	749	0,5	164 262
SED	2 757	20	25	-5	150	34	158	11	-8	-7	-0,3	2 750
Guovllut muđui	160 756	1 610	1 493	117	8 205	2 212	7 556	807	649	756	0,5	161 512

<sup>1</sup> Eallinriegádan oaivilduvvo dás ohki mii eallá dalle go riegáda. <sup>2</sup> Guoská sisa- ja eretfárremiidda eará báikkiide/báikkiin Norggas ja olgoriikkain, ja fárremiidda guovllu siskkoibealde. <sup>3</sup> Olmmošlassáneapmin rehkenastojuvvo leat dat earru mii lea gaskal dála ođđajagimánu 1. b. ja boahte jagi ođđajagimánu 1. b. Registrerenrutiinnaid dihte, ja go muhtun suohkaniid vuodđobiirrin leat fárrendieđuin kvalitehta dáfus spiehkasteamit, de gártet eará logut riegádan+jápmán+sisafárren+olggosfárren dieđuin. Suohkandásiin leat dát erohusat smávvat, muhto sáhttet leat stuorrat muhtun suohkaniid guovlluin, nugo SED-guovlluidda statistihkas. <sup>4</sup> Sámedikki ealáhusdoarjaortnegiid (SED) doaibmaguovlu. Vuodđun dás lea SED-guovllu juohku 1.1.2012. <sup>5</sup> Guovllut Sáltođuoddara davábealde mat leat Sámedikki ealáhusdoarjaortnegiid doaibmaguovllu olggobealde.

Gáldu: Álbmotstatistihka, Statistisk sentralbyrå.

Tabella 9. Olmmošlohku ođđajagimánu 1.b., areálat ja čoahkkeásson, Norggas Sáltođuoddara davábealde

Regionála juohku, Norggas Sáltođuoddara davábealde	Olmmošlohku ođđajagimánu 1. b.							Areála 2019	Ássi juohke km <sup>2</sup> 2019
	1990	1995	2000	2005	2010	2015	2019		
<b>Norggas Sáltođuoddara davá-bealde oktiibuoit</b>	<b>380 606</b>	<b>388 714</b>	<b>384 899</b>	<b>384 339</b>	<b>388 486</b>	<b>402 248</b>	<b>407 976</b>	<b>95 143</b>	<b>4,3</b>
SED-guovlu <sup>1</sup> oktiib.	65 147	63 850	59 972	57 867	55 934	55 574	54 801	55 683	1,0
Guovllut muđui <sup>2</sup> oktiib.	315 459	324 864	324 927	326 472	332 552	346 674	353 175	39 460	9,0
Nuorta-Finmárku	26 544	27 290	25 789	24 773	24 312	25 236	24 820	14 783	1,7
SED	4 831	4 731	4 160	3 870	3 836	3 880	3 827	9 538	0,4
Guovllut muđui	21 713	22 559	21 629	20 903	20 476	21 356	20 993	5 245	4,0
Sis-Finmárku	13 275	13 662	13 494	13 209	12 641	12 456	12 441	24 147	0,5
SED	13 275	13 662	13 494	13 209	12 641	12 456	12 441	24 147	0,5
Oarje-Finmárku	34 329	35 677	34 776	35 092	35 903	37 913	38 604	9 865	3,9
SED	5 862	5 361	4 692	4 321	3 891	3 706	3 464	5 172	0,7
Guovllut muđui	28 467	30 316	30 084	30 771	32 012	34 207	35 140	4 693	7,5
Davvi-Romsa	20 418	20 294	19 152	18 900	18 572	18 294	18 065	10 465	1,7
SED	20 418	20 294	19 152	18 900	18 572	18 294	18 065	10 465	1,7
Lulli-/Gaska-Romsa	126 176	130 342	132 008	133 841	137 922	145 159	149 137	15 400	9,7
SED	17 132	16 290	15 266	14 589	14 197	14 475	14 319	3 990	3,6
Guovllut muđui	109 044	114 052	116 742	119 252	123 725	130 684	134 818	11 410	11,8
Davvi Nordlándá	159 864	161 449	159 680	158 524	159 136	163 190	164 909	20 483	8,1
SED	3 629	3 512	3 208	2 978	2 797	2 763	2 685	2 371	1,1
Guovllut muđui	156 235	157 937	156 472	155 546	156 339	160 427	162 224	18 112	9,0

<sup>1</sup> Sámedikki ealáhusdoarjaortnegiid (SED) doaibmaguovlu. Vuodđun dás lea SED-guovllu juohku 1.1.2012. <sup>2</sup> Guovllut Sáltođuoddara davábealde mat leat Sámedikki ealáhusdoarjaortnegiid doaibmaguovllu olggobealde.

Gáldu: Álbmotstatistihka, Statistisk sentralbyrå ja Statens kartverk.

Tabealla 10. Olmmošlohku čeahkke-<sup>1</sup> ja biedggoásson guovlluin, NorggasSáltoduoddara davábealde. Ođđajagimánu 1. b. 2019

Regionála juogut, Norggas Sáltoduoddara davábealde	Diehtologut					Proseanta				
	Oktiibuot	Čeahkkebáikkít			Biedggo-ásson-guovllut <sup>5</sup>	Oktiibuot	Čeahkkebáikkít			Biedggo-ásson-guovllut <sup>5</sup>
		Čeahkkebáikkít <sup>4</sup> gos orrot unnit go Oktiibuot	Čeahkkebáikkít <sup>4</sup> gos orrot unnimusat 2000 ollbmo	Čeahkkebáikkít <sup>4</sup> gos orrot unnimusat 2000 ollbmo			Čeahkkebáikkít <sup>4</sup> gos orrot unnit go 2 000 ollbmo	Čeahkkebáikkít <sup>4</sup> gos orrot unnimusat 2000 ollbmo		
<b>Norggas Sáltoduoddara davábealde oktiibuot</b>	<b>407 976</b>	<b>298 447</b>	<b>65 120</b>	<b>233 327</b>	<b>109 529</b>	<b>100,0</b>	<b>73,2</b>	<b>16,0</b>	<b>57,2</b>	<b>26,8</b>
SED-guovlu <sup>2</sup> oktiibuot	54 801	21 732	16 952	4 780	33 069	100,0	39,7	30,9	8,7	60,3
Guovllut muđui <sup>3</sup> oktiibuot	353 175	276 715	48 168	228 547	76 460	100,0	78,4	13,6	64,7	21,6
Nuorta-Finmárku	24 820	20 619	7 416	13 203	4 201	100,0	83,1	29,9	53,2	16,9
SED	3 827	1 012	1 012	-	2 815	100,0	26,4	26,4	-	73,6
Guovllut muđui	20 993	19 607	6 404	13 203	1 386	100,0	93,4	30,5	62,9	6,6
Sis-Finmárku	12 441	6 334	4 066	2 268	6 107	100,0	50,9	32,7	18,2	49,1
SED	12 441	6 334	4 066	2 268	6 107	100,0	50,9	32,7	18,2	49,1
Oarje-Finmárku	38 604	32 147	6 279	25 868	6 457	100,0	83,3	16,3	67,0	16,7
SED	3 464	1 197	1 197	-	2 267	100,0	34,6	34,6	-	65,4
Guovllut muđui	35 140	30 950	5 082	25 868	4 190	100,0	88,1	14,5	73,6	11,9
Davvi-Romsas	18 065	8 190	5 678	2 512	9 875	100,0	45,3	31,4	13,9	54,7
SED	18 065	8 190	5 678	2 512	9 875	100,0	45,3	31,4	13,9	54,7
Lulli-/Gaska-Romsa	149 137	112 056	16 871	95 185	37 081	100,0	75,1	11,3	63,8	24,9
SED	14 319	3 816	3 816	-	10 503	100,0	26,6	26,6	-	73,4
Guovllut muđui	134 818	108 240	13 055	95 185	26 578	100,0	80,3	9,7	70,6	19,7
Davvi Nordlándá	164 909	119 101	24 810	94 291	45 808	100,0	72,2	15,0	57,2	27,8
SED	2 685	1 183	1 183	-	1 502	100,0	44,1	44,1	-	55,9
Guovllut muđui	162 224	117 918	23 627	94 291	44 306	100,0	72,7	14,6	58,1	27,3

<sup>1</sup> Čeahkkebáikkít lea ássan čeahkkegilliin. <sup>2</sup> Sámedikki ealáhusdoarjaortnegiid (SED) doaibmaguovlu. Vuodđun dás lea SED-guovllu juohku j. 1.1.2012

<sup>3</sup> Guovllut Sáltoduoddara davábealde mat leat Sámedikki ealáhusdoarjaortnegiid doaibmaguovllu olggobealde. <sup>4</sup> Viessočeahkádus, dehe giláš, galgá registrerejuvvot čeahkkegilliin jus doppe orrot unnimusat 200 ollbmo. Viesuid gaskka ii galgga dábalaččat leat eanet go 50 mehtera. Viessočeahkázat mat lunddolaččat gullet čeahkkegilliái sáhttet liikkáge válđojuvvot mielde jus dat viesut eai leat eanet go 400 mehtera eret čeahkkegilli guovddázis. <sup>5</sup> Dás leat maid mielde oktiibuot 1 643 ollbmo geain ii leat merkejuvvon ássanguovlu..

Gáldu: Álbmotstatistihkka, Statistisk sentralbyrå.

Tabealla 11. Olmmošlohku ođđajagimánu 1. b., suohkaniid mielde mat ollásiidda dehe belohakkii gullet SED-guovllu vuollá<sup>1</sup>

Suohkan	1990	1995	2000	2005	2010	2015	2017	2018	2019	Olmmošlas sá-neapmi 1990-2019, proseanta
<b>SED-guovlu<sup>1</sup> oktiibuot</b>	<b>65 147</b>	<b>63 850</b>	<b>59 972</b>	<b>57 867</b>	<b>55 934</b>	<b>55 574</b>	<b>55 544</b>	<b>55 303</b>	<b>54 801</b>	<b>-15,9</b>
2030 Máttá-Vájjat, SED	1 869	1 790	1 517	1 476	1 602	1 505	1 477	1 421	1 389	-25,7
2030 Máttá-Vájjat, guovllut muđui	7 772	8 123	8 015	7 987	8 136	8 716	8 722	8 750	8 767	12,8
2027 Unjárga	1 037	1 048	965	901	884	934	951	944	941	-9,3
2025 Deatnu	3 195	3 272	3 074	3 037	2 912	2 909	2 911	2 922	2 900	-9,2
2023 Gángaviika	1 424	1 455	1 288	1 114	1 009	1 116	1 137	1 153	1 169	-17,9
2022 Davvesiida, SED	501	438	390	379	341	325	319	332	328	-34,5
2022 Davvesiida, guovllut muđui	1 253	1 140	1 073	1 051	1 001	1 018	1 011	1 017	1 000	-20,2
2021 Kárášjohka	2 652	2 788	2 901	2 876	2 789	2 708	2 696	2 701	2 673	0,8
2020 Porsárgu	4 475	4 461	4 451	4 299	3 991	3 925	3 971	3 964	3 944	-11,9
2019 Davvenjárga, SED	757	737	667	629	595	585	601	569	553	-26,9
2019 Davvenjárga, guovllut muđui	3 218	3 177	2 850	2 786	2 590	2 693	2 690	2 670	2 665	-17,2
2018 Muosát, SED	399	334	248	194	170	177	161	164	163	-59,1
2018 Muosát, guovllut muđui	1 440	1 386	1 229	1 199	1 097	1 064	1 043	1 067	1 072	-25,6
2017 Fálesnuorri	1 394	1 266	1 106	1 080	1 026	1 049	1 027	1 027	988	-29,1
2014 Láhppi	1 687	1 552	1 426	1 266	1 087	989	968	941	917	-45,6
2012 Áltá, SED	1 625	1 472	1 245	1 152	1 013	906	877	858	843	-48,1
2012 Áltá, guovllut muđui	13 232	14 866	15 592	16 476	17 667	18 992	19 569	19 777	19 822	49,8
2011 Guovdageaidnu	2 953	3 141	3 068	2 997	2 949	2 914	2 938	2 946	2 924	-1,0
1943 Návuoatna	1 615	1 602	1 435	1 401	1 316	1 226	1 233	1 224	1 202	-25,6
1942 Ráisa	4 697	4 905	4 821	4 744	4 757	4 882	4 919	4 944	4 909	4,5
1941 Skiervá	3 082	3 081	2 934	3 003	2 881	2 895	2 912	2 925	2 917	-5,4
1940 Gáivuotna	2 819	2 677	2 369	2 288	2 207	2 182	2 132	2 132	2 097	-25,6
1939 Omasvuotna	1 836	1 939	1 872	1 934	1 888	1 898	1 890	1 856	1 841	0,3
1938 Ivgu	3 595	3 479	3 225	3 158	3 152	2 922	2 876	2 877	2 847	-20,8
1936 Gálsa	2 774	2 611	2 496	2 372	2 371	2 289	2 273	2 263	2 252	-18,8
1933 Báhccavuotna	6 378	6 085	5 749	5 560	5 515	5 720	5 685	5 653	5 625	-11,8
1925 Ráisavuotna, SED	711	655	626	614	609	607	604	607	611	-14,1
1925 Ráisavuotna, guovllut muđui	2 727	2 818	2 668	2 716	2 757	2 844	2 892	2 887	2 878	5,5
1923 Siellat	2 586	2 505	2 346	2 244	2 211	2 219	2 220	2 226	2 183	-15,6
1920 Loabat	1 149	1 117	1 052	1 029	1 012	1 008	1 076	1 061	1 042	-9,3
1919 Rivttát	1 483	1 416	1 345	1 268	1 150	1 137	1 121	1 117	1 105	-25,5
1913 Skánit	3 409	3 303	3 109	2 954	2 855	2 988	3 048	2 994	3 009	-11,7
1902 Romsa, SED	1 416	1 209	1 039	920	845	796	771	757	744	-47,5
1902 Romsa, guovllut muđui	49 132	54 467	58 106	61 638	66 460	71 885	73 770	74 881	75 905	54,5
1853 Evenášši, SED	236	328	295	274	256	249	251	248	244	3,4
1853 Evenášši, guovllut muđui	1 494	1 293	1 228	1 143	1 101	1 136	1 151	1 139	1 143	-23,5
1850 Divtasvuodna	2 622	2 465	2 302	2 150	2 007	1 996	1 960	1 953	1 925	-26,6
1849 Hábmer, SED	317	296	277	230	219	229	253	244	230	-27,4
1849 Hábmer, guovllut muđui	1 995	1 919	1 731	1 606	1 533	1 582	1 557	1 557	1 517	-24,0
1805 Áhkanjárga, SED	454	423	334	324	315	289	286	280	286	-37,0
1805 Áhkanjárga, guovllut muđui	18 143	18 497	18 266	18 188	18 087	18 564	18 470	18 358	18 344	1,1

<sup>1</sup> Sámedikki ealáhusdoarjjaortnegiid (SED) doaibmaguovlu. Vuodđun dás lea SED-guovllu juohku 1.1.2012.

Gáldu: Álbmotstatistihkka, Statistisk sentralbyrå.



Tabealla 12. Olmmošlohku válgabiirriid, sogabeali ja agi mielde, ođđajagimánu 1. b. 2019

Válgabiire	1 Nuorta válgabiire	2 Ávjovári válgabiire	3 Davvi válgabiire	4 Gáisi válgabiire	5 Viesttirmeara válgabiire	6 Lullisámi válgabiire	6 Lullisámi válgabiire
<b>Oktiibuot</b>	<b>27 720</b>	<b>9 541</b>	<b>47 632</b>	<b>120 646</b>	<b>202 437</b>	<b>570 410</b>	<b>4 349 826</b>
0-9 jagi	2 526	940	5 432	13 177	21 290	64 129	507 422
10-19 jagi	3 245	1 127	5 943	14 258	24 038	68 272	523 658
20-29 jagi	3 821	1 252	6 946	18 532	26 104	81 769	573 995
30-39 jagi	3 174	1 036	5 722	16 058	23 742	71 607	596 030
40-49 jagi	3 790	1 226	6 347	16 148	25 504	73 026	602 598
50-59 jagi	3 984	1 426	6 346	15 600	27 547	73 985	562 856
60-69 jagi	3 424	1 289	5 155	13 104	25 218	64 037	464 520
70-79 jagi	2 502	830	3 864	9 217	18 760	47 908	336 757
80-89 jagi	1 072	352	1 592	3 753	8 262	20 547	145 453
90 jagi ja boarráseappot	182	63	285	799	1 972	5 130	36 537
<b>Dievddut</b>	<b>14 352</b>	<b>4 917</b>	<b>24 416</b>	<b>61 485</b>	<b>102 498</b>	<b>289 733</b>	<b>2 187 672</b>
0-9 jagi	1 266	468	2 683	6 808	10 799	33 021	260 890
10-19 jagi	1 661	592	3 130	7 336	12 499	35 366	268 642
20-29 jagi	2 100	686	3 667	9 743	13 848	43 072	292 830
30-39 jagi	1 749	530	2 975	8 323	12 300	37 155	304 698
40-49 jagi	1 948	633	3 332	8 367	12 920	37 329	309 295
50-59 jagi	2 117	769	3 249	7 992	14 063	37 756	288 141
60-69 jagi	1 725	665	2 679	6 597	12 773	32 522	231 754
70-79 jagi	1 289	414	1 952	4 527	9 258	23 364	161 324
80-89 jagi	452	142	670	1 569	3 484	8 603	59 389
90 jagi ja boarráseappot	45	18	79	223	554	1 545	10 709
<b>Nissonat</b>	<b>13 368</b>	<b>4 624</b>	<b>23 216</b>	<b>59 161</b>	<b>99 939</b>	<b>280 677</b>	<b>2 162 154</b>
0-9 jagi	1 260	472	2 749	6 369	10 491	31 108	246 532
10-19 jagi	1 584	535	2 813	6 922	11 539	32 906	255 016
20-29 jagi	1 721	566	3 279	8 789	12 256	38 697	281 165
30-39 jagi	1 425	506	2 747	7 735	11 442	34 452	291 332
40-49 jagi	1 842	593	3 015	7 781	12 584	35 697	293 303
50-59 jagi	1 867	657	3 097	7 608	13 484	36 229	274 715
60-69 jagi	1 699	624	2 476	6 507	12 445	31 515	232 766
70-79 jagi	1 213	416	1 912	4 690	9 502	24 544	175 433
80-89 jagi	620	210	922	2 184	4 778	11 944	86 064
90 jagi ja boarráseappot	137	45	206	576	1 418	3 585	25 828

Gáidu: Álbmotstatistihkka, Statistisk sentralbyrå.

**Tabella 13. Olmmošlohku, eananareála ja olmmošvalljodat, suohkaniid mielde mat ollásiidda dehe belohakkii gullet SED-guovllu vuollái<sup>1</sup>. Ođđajagimánu 1. b. 2019**

Suohkan	Oktiibuot	Dievddut	Nissonat	Areála km <sup>2</sup>	Olmmošvalljodat, olbmot juohke km <sup>2</sup>
<b>SED1 oktiibuot</b>	<b>54 801</b>	<b>28 651</b>	<b>26 150</b>	<b>55 683</b>	<b>1,0</b>
2030 Máttá-Vájjat, SED	1 389	721	668	3 414	0,4
2030 Máttá-Vájjat, guovllut muđui	8 767	4 362	4 405	585	15,0
2027 Unjárga	941	504	437	1 445	0,7
2025 Deatnu	2 900	1 524	1 376	4 065	0,7
2023 Gámgaviika	1 169	652	517	1 423	0,8
2022 Davvesiida, SED	328	184	144	3 255	0,1
2022 Davvesiida, guovllut muđui	1 000	550	450	217	4,6
2021 Kárášjohka	2 673	1 365	1 308	5 470	0,5
2020 Porsárgu	3 944	2 023	1 921	4 886	0,8
2019 Davvenjárga, SED	553	303	250	771	0,7
2019 Davvenjárga, guovllut muđui	2 665	1 409	1 256	157	16,9
2018 Muosát, SED	163	101	62	532	0,3
2018 Muosát, guovllut muđui	1 072	572	500	606	1,8
2017 Fálesnuorri	988	539	449	1 848	0,5
2014 Láhppi	917	505	412	689	1,3
2012 Áltá, SED	843	471	372	1 331	0,6
2012 Áltá, guovllut muđui	19 822	9 986	9 836	2 524	7,9
2011 Guovdageaidnu	2 924	1 529	1 395	9 727	0,3
1943 Návuotna	1 202	624	578	2 112	0,6
1942 Ráisa	4 909	2 527	2 382	3 440	1,4
1941 Skiervá	2 917	1 492	1 425	474	6,2
1940 Gáivuotna	2 097	1 100	997	992	2,1
1939 Omasvuotna	1 841	956	885	1 543	1,2
1938 Ivgu	2 847	1 459	1 388	813	3,5
1936 Gálsa	2 252	1 183	1 069	1 091	2,1
1933 Báhccavuotna	5 625	2 910	2 715	1 497	3,8
1925 Ráisavuotna, SED	611	321	290	269	2,3
1925 Ráisavuotna, guovllut muđui	2 878	1 445	1 433	92	31,3
1923 Siellat	2 183	1 140	1 043	458	4,8
1920 Loabat	1 042	539	503	301	3,5
1919 Rivttát	1 105	580	525	313	3,5
1913 Skánit	3 009	1 556	1 453	495	6,1
1902 Romsa, SED	744	408	336	658	1,1
1902 Romsa, guovllut muđui	75 905	38 339	37 566	1 862	40,8
1853 Evenášši, SED	244	121	123	67	3,6
1853 Evenášši, guovllut muđui	1 143	578	565	185	6,2
1850 Divtasvuodna	1 925	1 028	897	1 463	1,3
1849 Hábmer, SED	230	130	100	608	0,4
1849 Hábmer, guovllut muđui	1 517	772	745	421	3,6
1805 Áhkanjárga, SED	286	156	130	233	1,2
1805 Áhkanjárga, guovllut muđui	18 344	9 254	9 090	1 789	10,3

<sup>1</sup> Sámedikki ealáhusdoarijaortnegiid (SED) doaibmaguovlu. Vuodđun dás lea SED-guovllu juohku j.

Gáldu: Álbmotstatistihka, Statistisk sentralbyrå.

Tabealla 14. Álbmot agi ja sohkabeali mielde. Norggas Sáltoduoddara davábealde ja válgabiirret 1-5. Ođđajagimánu 1. b. 2019. Proseanta

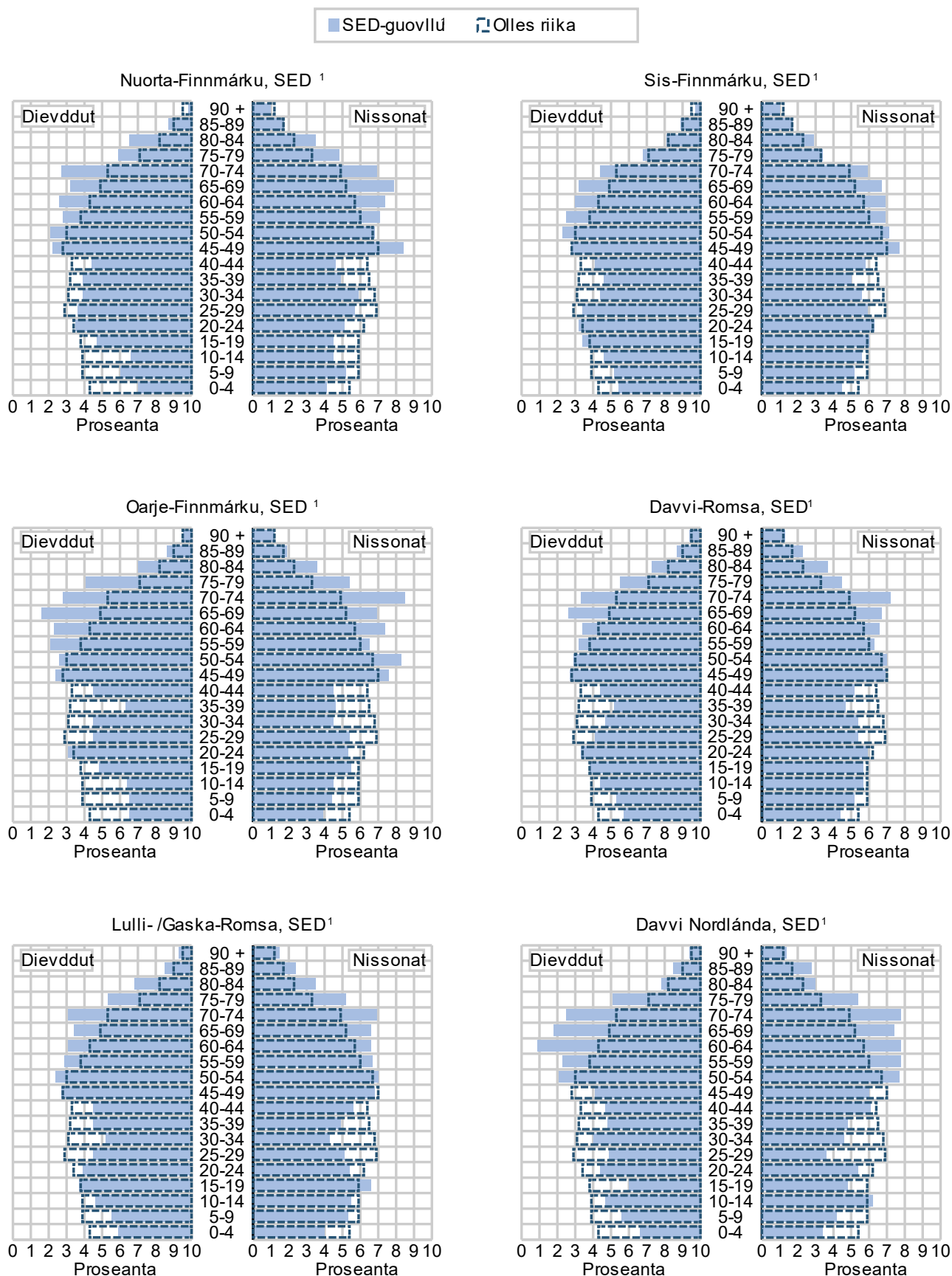

**Tabealla 14 (joatk.) Álbmot agi ja sohkabeali miehde. Norggas Sáltoduoddara davábealde ja válgabiirret 1-5. Ođđajagimánu 1. b. 2019. Proseanta**

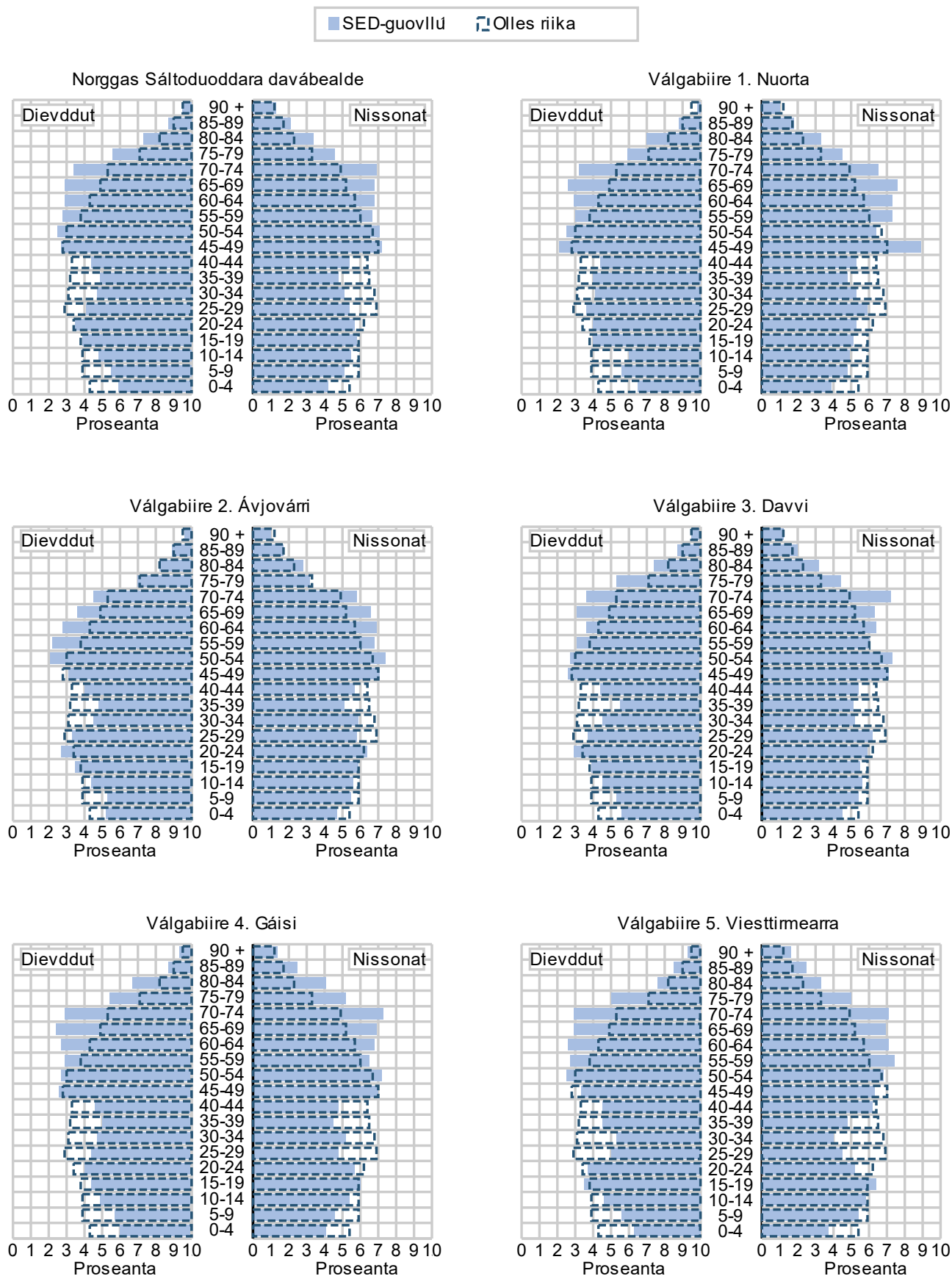

<sup>1</sup> Sámedikki ealáhusdoarjjaortnegiid (SED) doaibmaguovlu. Vuodđun dás lea SED-guovllu juohku j. 2012s. Gáldu: Álbmotstatistihkka, Statistisk sentralbyrå.

Tabella 15. Olmmošlohku SED-guovllus<sup>1</sup>, sohkaheali ja agi mielde, ođđajagim. 1. b

Sohkahealli	1990	1995	2000	2005	2010	2015	2019	2019 proseanta
<b>Oktiibuot</b>	<b>65 147</b>	<b>63 850</b>	<b>59 972</b>	<b>57 867</b>	<b>55 934</b>	<b>55 574</b>	<b>54 801</b>	<b>100,0</b>
0-9 jagi	7 969	8 255	7 706	6 756	5 852	5 372	4 912	9,0
10-19 jagi	10 133	8 178	7 573	7 688	7 594	6 693	6 194	11,3
20-29 jagi	10 055	10 356	7 821	6 375	5 810	6 500	6 468	11,8
30-39 jagi	8 814	8 268	7 964	7 735	6 273	5 526	5 600	10,2
40-49 jagi	8 357	8 938	8 120	7 617	7 715	7 746	6 970	12,7
50-59 jagi	6 343	6 729	7 898	8 447	7 841	7 669	7 809	14,2
60-69 jagi	6 299	5 796	5 709	6 198	7 486	8 027	7 629	13,9
70-79 jagi	4 894	4 838	4 573	4 358	4 593	5 143	6 136	11,2
80-89 jagi	2 027	2 203	2 273	2 305	2 342	2 385	2 600	4,7
90 jagi ja boarráseappot	256	289	335	388	428	513	483	0,9
0-5 jagi	4 807	5 124	4 556	3 748	3 370	3 035	2 779	5,1
6-15 jagi	8 542	7 849	7 701	7 719	6 998	6 076	5 636	10,3
16-66 jagi	42 756	41 785	38 902	37 722	36 361	35 992	34 840	63,6
67 jagi ja boarráseappot	9 042	9 092	8 813	8 678	9 205	10 471	11 546	21,1
<b>Dievddut</b>	<b>33 955</b>	<b>33 160</b>	<b>31 101</b>	<b>29 987</b>	<b>28 951</b>	<b>28 891</b>	<b>28 651</b>	<b>100,0</b>
0-9 jagi	4 118	4 233	4 012	3 442	2 935	2 670	2 471	8,6
10-19 jagi	5 162	4 221	3 911	4 027	3 987	3 473	3 226	11,3
20-29 jagi	5 556	5 625	4 219	3 462	3 087	3 504	3 562	12,4
30-39 jagi	4 781	4 442	4 311	4 130	3 325	2 977	3 003	10,5
40-49 jagi	4 609	4 918	4 383	4 031	4 100	4 095	3 683	12,9
50-59 jagi	3 429	3 618	4 271	4 592	4 214	4 103	4 201	14,7
60-69 jagi	3 179	3 017	2 994	3 259	3 982	4 282	4 058	14,2
70-79 jagi	2 208	2 156	2 088	2 102	2 278	2 625	3 147	11,0
80-89 jagi	822	820	828	838	932	1 006	1 146	4,0
90 jagi ja boarráseappot	91	110	84	104	111	156	154	0,5
0-5 jagi	2 481	2 635	2 368	1 875	1 699	1 488	1 414	4,9
6-15 jagi	4 399	4 050	3 981	4 044	3 609	3 088	2 836	9,9
16-66 jagi	23 059	22 494	20 892	20 202	19 349	19 258	18 711	65,3
67 jagi ja boarráseappot	4 016	3 981	3 860	3 866	4 294	5 057	5 690	19,9
<b>Nissonat</b>	<b>31 192</b>	<b>30 690</b>	<b>28 871</b>	<b>27 880</b>	<b>26 983</b>	<b>26 683</b>	<b>26 150</b>	<b>100,0</b>
0-9 jagi	3 851	4 022	3 694	3 314	2 917	2 702	2 441	9,3
10-19 jagi	4 971	3 957	3 662	3 661	3 607	3 220	2 968	11,3
20-29 jagi	4 499	4 731	3 602	2 913	2 723	2 996	2 906	11,1
30-39 jagi	4 033	3 826	3 653	3 605	2 948	2 549	2 597	9,9
40-49 jagi	3 748	4 020	3 737	3 586	3 615	3 651	3 287	12,6
50-59 jagi	2 914	3 111	3 627	3 855	3 627	3 566	3 608	13,8
60-69 jagi	3 120	2 779	2 715	2 939	3 504	3 745	3 571	13,7
70-79 jagi	2 686	2 682	2 485	2 256	2 315	2 518	2 989	11,4
80-89 jagi	1 205	1 383	1 445	1 467	1 410	1 379	1 454	5,6
90 jagi ja boarráseappot	165	179	251	284	317	357	329	1,3
0-5 jagi	2 326	2 489	2 188	1 873	1 671	1 547	1 365	5,2
6-15 jagi	4 143	3 799	3 720	3 675	3 389	2 988	2 800	10,7
16-66 jagi	19 697	19 291	18 010	17 520	17 012	16 734	16 129	61,7
67 jagi ja boarráseappot	5 026	5 111	4 953	4 812	4 911	5 414	5 856	22,4

<sup>1</sup> Sámedikki ealáhusdoarjajortnegiid (SED) doaibmaguovlu. Vuodđun dás lea SED-guovllu juohku 1.1.2012.

Gáldu: Álbmotstatistihkka, Statistisk sentralbyrå.

Tabealla 16. Priváhta viessodoallu<sup>1</sup>,viessodoallošládja mielde. Norggas Sáltoduoddara davábealde. Lohku ja proseanta

Viessodoallošládja	Viessodoaluid lohku					Proseanta				
	2001	2005	2010	2015 <sup>5</sup>	2018	2001	2005	2010	2015 <sup>5</sup>	2018
<b>Oktiibuot</b>	<b>165 614</b>	<b>165 903</b>	<b>171 953</b>	<b>186 590</b>	<b>194 009</b>					
<b>SED-guovlu<sup>2</sup></b>	<b>25 213</b>	<b>24 670</b>	<b>24 306</b>	<b>25 065</b>	<b>25 523</b>	<b>100,0</b>	<b>100,0</b>	<b>100,0</b>	<b>100,0</b>	<b>100,0</b>
<b>Oktabearašviessodoalut oktiibuot</b>	<b>24 121</b>	<b>23 366</b>	<b>22 849</b>	<b>23 497</b>	<b>23 921</b>	<b>95,7</b>	<b>94,7</b>	<b>94,0</b>	<b>93,7</b>	<b>93,7</b>
Aktoássit	9 676	9 445	9 450	10 345	10 864	38,4	38,3	38,9	41,3	42,6
Bárat <sup>3</sup> geain eai leat ruovttusorru mánát	4 355	4 360	4 628	5 179	5 466	17,3	17,7	19,0	20,7	21,4
Bárat <sup>3</sup> mánáiguin (nuoramus mánná 0-17 jagi)	5 210	4 801	4 272	3 952	3 679	20,7	19,5	17,6	15,8	14,4
Eadni/áhčči mánáiguin (nuoramus mánná 0-17 jagi)	1 536	1 540	1 472	1 347	1 141	6,1	6,2	6,1	5,4	4,5
Oktabearašviessodoalut rávis mánáiguin (nuoramus mánná 18 jagi ja boarráseabbo)	3 344	3 220	3 027	2 674	2 771	13,3	13,1	12,5	10,7	10,9
<b>Márggabearašviessodoalut oktiibuot</b>	<b>1 092</b>	<b>1 304</b>	<b>1 457</b>	<b>1 568</b>	<b>1 602</b>	<b>4,3</b>	<b>5,3</b>	<b>6,0</b>	<b>6,3</b>	<b>6,3</b>
<b>Guovllut muđui<sup>4</sup></b>	<b>140 401</b>	<b>141 233</b>	<b>147 647</b>	<b>161 525</b>	<b>162 252</b>	<b>100,0</b>	<b>100,0</b>	<b>100,0</b>	<b>100,0</b>	<b>100,0</b>
<b>Oktabearašviessodoalut oktiibuot</b>	<b>136 435</b>	<b>136 456</b>	<b>142 272</b>	<b>154 278</b>	<b>161 450</b>	<b>97,2</b>	<b>96,6</b>	<b>96,4</b>	<b>95,5</b>	<b>95,8</b>
Aktoássit	53 018	53 081	57 678	66 700	71 143	37,8	37,6	39,1	41,3	42,2
Bárat <sup>3</sup> geain eai leat ruovttusorru mánát	26 719	27 587	29 897	35 297	38 866	19,0	19,5	20,2	21,9	23,1
Bárat <sup>3</sup> mánáiguin (nuoramus mánná 0-17 jagi)	32 837	32 335	31 273	30 804	30 474	23,4	22,9	21,2	19,1	18,1
Eadni/áhčči mánáiguin (nuoramus mánná 0-17 jagi)	9 478	9 764	10 062	9 169	7 940	6,8	6,9	6,8	5,7	4,7
Oktabearašviessodoalut rávis mánáiguin (nuoramus mánná 18 jagi ja boarráseabbo)	14 383	13 689	13 362	12 308	13 027	10,2	9,7	9,0	7,6	7,7
<b>Márggabearašviessodoalut oktiibuot</b>	<b>3 966</b>	<b>4 777</b>	<b>5 374</b>	<b>7 247</b>	<b>7 036</b>	<b>2,8</b>	<b>3,4</b>	<b>3,6</b>	<b>4,5</b>	<b>4,2</b>

<sup>1</sup> Ii guoska olbmuid geat orrot boarrásiid- ja buhcciidruovttus. <sup>2</sup> Sámedikki ealáhusdoarjaortnegiid (SED) doaibmaguovlu. Vuodđun dás lea SED-guovllu juohku 1/1-2012. <sup>3</sup> Bárran adnojuvvojit náittosbárat, ovttasássit ja registrerejuvvon guimmežat. <sup>4</sup> Guovllut Sáltoduoddara davábealde mat leat Sámedikki ealáhusdoarjaortnegiid doaibmaguovllu (SED) olggobealde. <sup>5</sup> Statistihka jagi 2014 rájes ii sáhte njuolga veardidit ovdit jagiguin. Náitalkeahes studeanttat geat ledje registrerejuvvon orruma váhnemiid luhtte, lohkkovuvvo ovdal váhnemiid dálodollui, vaikko sii válde oahpu eará báikkiin. Molssaevttolaš ássancujuhusaid dieduid vuodul ja statistihkalaš vuogiid bokte, leat mii jagi 2014 statistihkas bidjan dáid studeanttaid dálodollui mii lea oahppobáikkis. Gáldu: Álbmotstatistihka, Statistisk sentralbyrå.

Tabealla 17. Ahkesorjevaš sahkkoosit ja sahkologut oktiibuot. SED-guovlu<sup>1</sup>

	Eallinriegádan mánát juohke 1 000 nissonis. Nissoniid ahki.							Sahkkologut oktiibuot <sup>2</sup>	
	15-19 jagi	20-24 jagi	25-29 jagi	30-34 jagi	35-39 jagi	40-44 jagi	45-49 jagi	Olles riikkas	SED-guovllus <sup>1</sup>
1990	26,5	102,9	136,2	93,3	43,4	11,7	1,8	1,93	2,08
1995	22,3	96,3	135,2	90,1	44,4	9,2	1,5	1,87	1,99
2000	18,5	77,7	142,7	99,8	54,5	6,3	0,0	1,85	2,03
2001	15,7	75,3	122,3	96,9	44,4	6,6	1,6	1,78	1,88
2002	24,8	75,6	106,4	97,8	52,1	10,1	2,3	1,75	1,87
2003	17,1	63,5	101,3	91,1	44,7	12,0	0,0	1,80	1,68
2004	14,8	67,8	105,9	90,9	59,0	13,0	0,0	1,83	1,78
2005	14,2	58,5	112,1	110,1	60,0	14,0	0,8	1,84	1,89
2006	19,7	76,9	109,5	109,8	50,6	11,0	0,8	1,90	1,97
2007	11,1	72,3	110,6	107,6	53,5	12,4	0,8	1,90	1,86
2008	15,0	59,9	129,9	81,8	64,5	10,6	0,8	1,96	1,82
2009	15,1	72,5	109,4	106,8	52,6	12,7	0,9	1,98	1,87
2010	14,7	67,3	93,1	115,5	46,4	5,6	0,8	1,95	1,73
2011	12,7	65,0	125,2	103,0	41,3	11,8	0,0	1,88	1,81
2012	14,5	68,7	94,9	84,4	48,0	7,5	0,6	1,85	1,61
2013	9,6	59,5	112,9	102,9	53,4	5,4	0,6	1,78	1,73
2014	12,7	55,2	110,1	97,7	56,7	9,9	2,7	1,76	1,73
2015	10,0	57,9	104,9	95,2	50,9	14,4	1,6	1,73	1,67
2016	6,0	49,1	101,6	100,9	54,8	9,1	0,0	1,71	1,61
2017	5,0	40,9	99,4	90,1	47,2	9,8	1,0	1,62	1,47
2018	3,2	40,8	107,0	82,3	39,7	11,1	1,1	1,56	1,43

<sup>1</sup> Guovllut davábealde Sáltoduoddara mat eai gula Sámedikki ealáhusdoarjaortnegiid doaibmaguovllu vuollái. Vuodđun dás lea SED-guovllu juohku 1/1-2012. 1990-2006 jagiid vuoddu lea SED-guovllu jahki 2005, ja jagiid 2007-2010 vuoddu fas juohku mii lei 1/1-2011. <sup>2</sup> Ahkesorjevaš sahkkoosit ja sahkologut jahkásaš lohku 15-49 jahkásaččaide. Mánáid lohku maid guhtege nisu riegádahtá dainna eavttuin ahte sahkkoovuogádat dán áigodagas bissu ja ahte mánát eai jáme. Gáldu: Álbmotstatistihka, Statistisk sentralbyrå.

**Tabealla 18. Ahkesorjevas̥ sahkkoasit ja sahkologut oktiibuot. Guovllut muđui<sup>1</sup> Sáltoduoddara davábealde**

	Eallinriegádan mánát juohke 1 000 nissonis. Nissoniid ahki.							Sahkkologut oktiibuot <sup>2</sup>	
	15-19 jagi	20-24 jagi	25-29 jagi	30-34 jagi	35-39 jagi	40-44 jagi	45-49 jagi	Olles riikkas	Guovlluin muđui <sup>1</sup>
1990	24,4	106,2	134,3	91,0	32,8	5,8	0,2	1,93	1,98
1995	20,2	97,5	132,8	109,4	44,0	6,6	0,2	1,87	2,04
2000	17,5	84,5	119,9	104,3	49,0	8,9	0,4	1,85	1,93
2001	18,2	72,5	118,0	98,1	45,3	9,4	0,3	1,78	1,82
2002	16,0	74,2	118,6	101,8	44,1	8,8	0,2	1,75	1,83
2003	14,7	70,1	113,6	102,3	47,1	9,2	0,2	1,80	1,80
2004	14,3	70,1	112,8	109,7	44,6	8,4	0,3	1,83	1,82
2005	14,1	74,1	125,6	107,9	46,1	9,6	0,2	1,84	1,90
2006	14,1	73,3	124,7	113,0	46,2	8,8	0,3	1,90	1,93
2007	14,5	79,6	127,1	114,1	53,1	9,5	0,3	1,90	2,00
2008	15,8	78,3	135,7	115,5	52,7	10,3	0,0	1,96	2,05
2009	16,5	80,7	132,1	118,2	55,1	9,1	0,3	1,98	2,07
2010	14,0	83,6	123,8	117,9	53,1	9,6	0,2	1,95	2,02
2011	10,8	70,3	122,9	111,5	50,8	8,8	0,7	1,88	1,89
2012	8,0	68,7	117,8	107,5	52,3	9,3	0,3	1,85	1,83
2013	10,4	61,7	112,3	110,2	53,9	9,4	0,2	1,78	1,80
2014	8,5	55,6	108,7	105,6	51,9	9,8	0,3	1,76	1,70
2015	7,0	56,9	104,7	110,4	60,4	8,3	0,5	1,73	1,74
2016	6,3	52,7	111,7	101,0	55,1	11,8	0,6	1,71	1,70
2017	4,7	47,3	104,2	100,9	53,5	9,0	0,7	1,62	1,60
2018	4,9	45,5	105,6	96,5	46,1	9,9	0,5	1,56	1,54

<sup>1</sup> Guovllut davábealde Sáltoduoddara mat eai gula Sámedikki ealáhusdoarjaortnegiid doaibmaguovllu vuollái. Vuodđun dás lea SED-guovllu juohku 1/1-2012. 1990-2006 jagiid vuodđu lea SED-guovllu jahki 2005, ja jagiid 2007-2010 vuodđu fas juohku mii lei 1/1-2011. <sup>2</sup> Ahkesorjevas̥ sahkkoosiid jahkásaš lohku 15-49 jahkásaččaide. Mánáid lohku maid guhtege nisu riegádahtá dainna eavtuin ahte sahkkoovuogádat dán áigodagas bissu ja ahte mánát eai jáme. Gáldu: Álbmotstatistihkka, Statistisk sentralbyrå.

**Tabealla 19. Ahkesorjevas̥ jápminlogut juohke 100 000 gaskamearalašolmmošlogus. Olles riikkas ja Norggas Sáltoduoddara davábealde. 2018**

Ahki	Dievddut			Nissonat		
	Olles riikkas	SED-guovllus <sup>1</sup>	Guovlluin muđui <sup>2</sup>	Olles riikkas	SED-guovllus <sup>1</sup>	Guovlluin muđui <sup>2</sup>
<b>Oktiibuot</b>	<b>742</b>	<b>1 143</b>	<b>779</b>	<b>796</b>	<b>1 043</b>	<b>828</b>
0-9 jagi	27	79	20	24	40	31
10-19 jagi	17	61	23	12	0	0
20-29 jagi	60	83	53	18	34	26
30-39 jagi	78	133	88	35	38	64
40-49 jagi	128	133	139	86	150	76
50-59 jagi	334	455	312	228	335	272
60-69 jagi	923	1 197	1 003	618	692	683
70-79 jagi	2 556	2 807	2 649	1 720	1 673	1 584
80+ jagi	11 446	12 353	11 501	10 254	10 104	10 517

<sup>1</sup> Sámedikki ealáhusdoarjaortnegiid (SED) doaibmaguovllu. Vuodđun dás lea SED-guovllu juohku 1.1.2012. <sup>2</sup> Guovllut Sáltoduoddara davábealde mat leat Sámedikki ealáhusdoarjaortnegiid doaibmaguovllu (SED) olggobealde. Gáldu: Álbmotstatistihkka, Statistisk sentralbyrå.

**Tabealla 20. Vurdojuvvon báhcán eallináigi välljejuvvon ahkejoavkkuin. Olles riikkas ja Norggas Sáltoduoddara davábealde. 2016-2018<sup>1</sup>**

Ahki	Dievddut			Nissonat		
	Olles riika	SED-guovlu <sup>2</sup>	Guovllut muđui <sup>3</sup>	Olles riika	SED-guovlu <sup>2</sup>	Guovllut muđui <sup>3</sup>
0 ár	81,0	79,0	80,6	84,5	83,0	84,3
1 ár	80,2	78,1	79,8	83,7	82,3	83,5
5 ár	76,2	74,2	75,8	79,7	78,3	79,5
10 ár	71,2	69,3	70,8	74,7	73,3	74,5
20 ár	61,4	59,6	60,9	64,8	63,6	64,6
30 ár	51,7	49,9	51,3	54,9	53,6	54,7
40 ár	42,1	40,6	41,6	45,1	43,9	44,9
50 ár	32,6	31,1	32,2	35,4	34,5	35,1
60 ár	23,5	22,3	23,2	26,2	25,5	26,0
70 ár	15,4	14,7	15,2	17,6	17,0	17,3
80 ár	8,5	8,1	8,3	10,0	9,4	9,8

<sup>1</sup> SED-guovllu logut leat jagiid 2010-2012 gaskamearalaš logut, ja logut olles riikkas ja guovlluin muđui Sáltoduoddara davábealde leat jagi 2012s. <sup>2</sup> Sámedikki ealáhusdoarjaortnegiid (SED) doaibmaguovllu. Vuodđun dás lea SED-guovllu juohku 1.1.2012. <sup>3</sup> Guovllut Sáltoduoddara davábealde mat leat Sámedikki ealáhusdoarjaortnegiid doaibmaguovllu (SED) olggobealde. Gáldu: Álbmotstatistihkka, Statistisk sentralbyrå.

Tabella 21. Sisafáren ja eretfáren SED guvlui/guovllus eret<sup>1</sup>, sohabeali ja agi mielde. 2018

Ahki	Sisa-/eretfáren											
	Norggas oktiibuot			Guovllut muđui Sáltouddara davábealde <sup>2</sup>			Norggas muđui			Olgoriikkas		
	Oktii- buot	Dievddut	Nissonat	Oktii- buot	Dievddut	Nissonat	Oktii- buot	Dievddut	Nissonat	Oktii- buot	Dievddut	Nissonat
<b>Sisafáren oktiibuot</b>	<b>1 769</b>	<b>924</b>	<b>845</b>	<b>1 175</b>	<b>610</b>	<b>565</b>	<b>594</b>	<b>314</b>	<b>280</b>	<b>474</b>	<b>230</b>	<b>244</b>
0-5 jagi	154	73	81	122	59	63	32	14	18	48	21	27
6-15 jagi	137	64	73	108	47	61	29	17	12	50	27	23
16-19 jagi	99	53	46	75	39	36	24	14	10	43	25	18
20-44 jagi	982	515	467	619	324	295	363	191	172	257	115	142
45-69 jagi	360	200	160	234	132	102	126	68	58	72	40	32
70- jagi	37	19	18	17	9	8	20	10	10	4	2	2
<b>Eretfáren oktiibuot</b>	<b>2 226</b>	<b>1 130</b>	<b>1 096</b>	<b>1 326</b>	<b>678</b>	<b>648</b>	<b>900</b>	<b>452</b>	<b>448</b>	<b>211</b>	<b>113</b>	<b>98</b>
0-5 jagi	174	86	88	110	52	58	64	34	30	24	13	11
6-15 jagi	179	87	92	98	46	52	81	41	40	22	12	10
16-19 jagi	151	71	80	87	39	48	64	32	32	10	5	5
20-44 jagi	1 296	666	630	776	409	367	520	257	263	113	55	58
45-69 jagi	355	186	169	212	112	100	143	74	69	37	26	11
70- jagi	71	34	37	43	20	23	28	14	14	5	2	3
<b>Nettosisa-fáren oktiib.</b>	<b>-457</b>	<b>-206</b>	<b>-251</b>	<b>-151</b>	<b>-68</b>	<b>-83</b>	<b>-306</b>	<b>-138</b>	<b>-168</b>	<b>263</b>	<b>117</b>	<b>146</b>
0-5 jagi	-20	-13	-7	12	7	5	-32	-20	-12	24	8	16
6-15 jagi	-42	-23	-19	10	1	9	-52	-24	-28	28	15	13
16-19 jagi	-52	-18	-34	-12	0	-12	-40	-18	-22	33	20	13
20-44 jagi	-314	-151	-163	-157	-85	-72	-157	-66	-91	144	60	84
45-69 jagi	5	14	-9	22	20	2	-17	-6	-11	35	14	21
70- jagi	-34	-15	-19	-26	-11	-15	-8	-4	-4	-1	0	-1

<sup>1</sup> Sámedikki ealáhusdoarjjaortnegiid (SED) doaibmaguovlu. Vuodđun dás lea SED-guovllu juohku 1.1.2012. <sup>2</sup> Guovllut Sáltouddara davábealde mat leat Sámedikki ealáhusdoarjjaortnegiid doaibmaguovllu (SED) olggobealde.  
Gáldu: Álbmotstatistihka, Statistisk sentralbyrå.

Tabella 22. Fáren SED-guovllu suohkaniid gaska ja siskobealde#1, sohabeali ja agi mielde

	Lohku			Fáren 1 000 gaskamearalašolmmošlogu ektui		
	Oktiibuot	Dievddut	Nissonat	Oktiibuot	Dievddut	Nissonat
1999	2 737	1 350	1 387	65	62	69
2000	2 689	1 335	1 354	65	62	68
2001	2 573	1 238	1 335	63	58	67
2002	2 375	1 160	1 215	58	55	62
2003	2 293	1 115	1 178	57	53	60
2004	2 271	1 088	1 183	57	52	61
2005	2 295	1 142	1 153	58	55	60
2006	1 972	960	1 012	50	47	54
2007	2 053	999	1 054	53	49	56
2008	1 860	891	969	48	44	52
2009	1 787	852	935	47	43	51
2010	1 840	904	936	48	46	51
2011	3 154	1 548	1 606	57	54	60
2012	3 493	1 745	1 748	63	60	65
2013	3 274	1 671	1 603	59	58	60
2014	3 522	1 746	1 776	63	60	67
2015	3 787	1 891	1 896	68	65	71
2016	3 636	1 884	1 752	63	60	65
2017	3 888	2 013	1 875	70	69	71
2018	3 763	1 937	1 826	68	67	70
<b>2018</b>						
<b>Ahki</b>						
0-5	389	214	175	138	149	126
6-15	471	247	224	82	86	79
16-19	214	117	97	78	79	76
20-44	1 729	869	860	114	106	123
45-69	747	401	346	38	39	38
70+	213	89	124	23	20	26

<sup>1</sup> Sámedikki ealáhusdoarjjaortnegiid (SED) doaibmaguovlu. Vuodđun dás lea SED-guovllu juohku 1.1.2012. Jagi 2010 ja jagiide ovdal lea SED-guovllu juogu vuodđu leamašan 1.1.2011.  
Gáldu: Álbmotstatistihka, Statistisk sentralbyrå.



**Tabealla 23. Sisa- ja eretfárren guovlluin Norggas Sáltoduoddara davábealde, sierranas geográfalas guovlluid mielde Norggas ja olgoriikkas. 2018**

Regionála juohku, Norggas Sáltoduoddara davábealde	Sisa-/eretfárren				
	Oktiibuot	SED-guovlu <sup>1</sup>	Guovllut muđui <sup>2</sup>	Eará guovlluin riikkas	Olgoriikkas
<b>Sisafárren</b>					
<b>Norggas Sáltoduoddara davábealde oktiibuot</b>	<b>20 020</b>	<b>1 710</b>	<b>7 442</b>	<b>6 768</b>	<b>4 100</b>
SED-guovlu <sup>1</sup> oktiibuot	2 627	384	1 175	594	474
Guovllut muđui <sup>2</sup> oktiibuot	17 393	1 326	6 267	6 174	3 626
Nuorta-Finnmárku	1 289	132	361	473	323
SED	244	35	83	64	62
Guovllut muđui	1 045	97	278	409	261
Sis-Finmarku	508	87	192	154	75
SED	508	87	192	154	75
Oarje-Finnmárku	1 866	292	586	575	413
SED	177	16	85	48	28
Guovllut muđui	1 689	276	501	527	385
Davvi-Romsa	845	153	378	170	144
SED	845	153	378	170	144
Lulli-/Gaska-Romsa	7 929	807	2 793	2 704	1 625
SED	736	77	387	127	145
Guovllut muđui	7 193	730	2 406	2 577	1 480
Davvi Nordlánda	7 583	239	3 132	2 692	1 520
SED	117	16	50	31	20
Guovllut muđui	7 466	223	3 082	2 661	1 500
<b>Eretfárren</b>					
<b>Norggas Sáltoduoddara davábealde oktiibuot</b>	<b>19 860</b>	<b>1 559</b>	<b>7 593</b>	<b>8 992</b>	<b>1 716</b>
SED-guovlu oktiibuot	2 821	384	1 326	900	211
Guovllut muđui oktiibuot	17 039	1 175	6 267	8 092	1 505
Nuorta-Finnmárku	1 471	133	409	815	114
SED	219	33	70	86	30
Guovllut muđui	1 252	100	339	729	84
Sis-Finmarku	585	87	229	219	50
SED	585	87	229	219	50
Oarje-Finnmárku	1 974	220	644	930	180
SED	192	18	107	60	7
Guovllut muđui	1 782	202	537	870	173
Davvi-Romsa	929	170	436	262	61
SED	929	170	436	262	61
Lulli-/Gaska-Romsa	7 539	708	2 741	3 343	747
SED	755	61	404	236	54
Guovllut muđui	6 784	647	2 337	3 107	693
Davvi Nordlánda	7 362	241	3 134	3 423	564
SED	141	15	80	37	9
Guovllut muđui	7 221	226	3 054	3 386	555
<b>Netto sisafárren</b>					
<b>Norggas Sáltoduoddara davábealde oktiibuot</b>	<b>160</b>	<b>151</b>	<b>-151</b>	<b>-2 224</b>	<b>2 384</b>
SED-guovlu oktiibuot	-194	0	-151	-306	263
Guovllut muđui oktiibuot	354	151	0	-1 918	2 121
Nuorta-Finnmárku	-182	-1	-48	-342	209
SED	25	2	13	-22	32
Guovllut muđui	-207	-3	-61	-320	177
Sis-Finmarku	-77	0	-37	-65	25
SED	-77	0	-37	-65	25
Oarje-Finnmárku	-108	72	-58	-355	233
SED	-15	-2	-22	-12	21
Guovllut muđui	-93	74	-36	-343	212
Davvi-Romsa	-84	-17	-58	-92	83
SED	-84	-17	-58	-92	83
Lulli-/Gaska-Romsa	390	99	52	-639	878
SED	-19	16	-17	-109	91
Guovllut muđui	409	83	69	-530	787
Davvi Nordlánda	221	-2	-2	-731	956
SED	-24	1	-30	-6	11
Guovllut muđui	245	-3	28	-725	945

<sup>1</sup> Sámedikki ealáhusdoarjaortnegiid (SED) doaibmaguovlu. Vuodđun dás lea SED-guovlu juohku 1.1.2012. <sup>2</sup> Guovllut Sáltoduoddara davábealde mat leat Sámedikki ealáhusdoarjaortnegiid doaibmaguovllu (SED) olggobealde.

Gáldu: Álbmotstatistihkka, Statistisk sentralbyrå.

Tabealla 24. Nettosisafárren, Norggas Sáltoduoddara davábealde, sohkaheali ja eretfárrenbáikki mielde. 2018

Regionála juogut, Norggas Sáltoduoddara davábealde	Oktiibuot		SED-guovlu <sup>1</sup>		Guovllut muđui <sup>2</sup>		Eará guovlluin riikkas		Olgoriikkas	
	Dievddut	Nissonat	Dievddut	Nissonat	Dievddut	Nissonat	Dievddut	Nissonat	Dievddut	Nissonat
<b>Norggas Sáltoduoddara davá-bealde oktiibuot</b>	<b>69</b>	<b>91</b>	<b>68</b>	<b>83</b>	<b>-68</b>	<b>-83</b>	<b>-1 050</b>	<b>-1 174</b>	<b>1 119</b>	<b>1 265</b>
SED-guovlu <sup>1</sup> oktiibuot	-89	-105	-	-	-68	-83	-138	-168	117	146
Guovllut muđui <sup>2</sup> oktiibuot	158	196	68	83	-	-	-912	-1 006	1 002	1 119
Nuorta-Finmárku	-94	-88	2	-3	-6	-42	-172	-170	82	127
SED	12	13	4	-2	8	5	-15	-7	15	17
Guovllut muđui	-106	-101	-2	-1	-14	-47	-157	-163	67	110
Sis-Finmárku	-7	-70	7	-7	-8	-29	-18	-47	12	13
SED	-7	-70	7	-7	-8	-29	-18	-47	12	13
Oarje-Finmárku	-40	-68	32	40	-25	-33	-166	-189	119	114
SED	-2	-13	-2	0	-6	-16	-3	-9	9	12
Guovllut muđui	-38	-55	34	40	-19	-17	-163	-180	110	102
Davvi-Romsa	-44	-40	-10	-7	-20	-38	-52	-40	38	45
SED	-44	-40	-10	-7	-20	-38	-52	-40	38	45
Lulli-/Gaska-Romsa	174	216	26	73	41	11	-262	-377	369	509
SED	-24	5	3	13	-14	-3	-49	-60	36	55
Guovllut muđui	198	211	23	60	55	14	-213	-317	333	454
Davvi Nordlánda	80	141	11	-13	-50	48	-380	-351	499	457
SED	-24	-	-2	3	-28	-2	-1	-5	7	4
Guovllut muđui	104	141	13	-16	-22	50	-379	-346	492	453

<sup>1</sup> Sámedikki ealahusdoarjjaortnegiid (SED) doaibmaguovlu. Vuodđun dás lea SED-guovllu juohku 1.1.2012. <sup>2</sup> Guovllut Sáltoduoddara davábealde mat leat Sámedikki ealahusdoarjjaortnegiid doaibmaguovllu (SED) olggobealde.

Gáldu: Álbmotstatistihka, Statistisk sentralbyrå.

Tabealla 25. Sisa- ja eretfárren SED-guovllus<sup>1</sup>, sisa-/eretfárrenregiuvna mield

	Sisa-/eretfárrenregiuvna								Stáhta- heamit ja diedit- keahttá
	Oktiibuot	Davvi- riikkat	Oarje- Eurohpa	Nuorta- Eurohpa	Afrihká	Asia oktan Turkijain	Davvi- Amerihká ja Oceania	Lulli- ja Gaska- Amerihká	
<b>Sisafárren</b>									
1990	252	153	21	17	17	32	10	2	-
1995	249	131	29	53	6	14	7	8	1
2000	586	186	24	113	79	169	6	7	2
2005	339	86	39	63	55	84	5	7	-
2006	303	95	40	59	36	59	9	5	-
2007	394	127	50	123	18	63	6	6	1
2008	454	135	46	160	29	71	6	7	-
2009	542	140	49	140	56	130	15	10	2
2010	577	136	37	211	44	129	8	9	3
2011	707	159	46	277	98	103	13	6	5
2012	755	142	59	289	139	97	7	7	15
2013	700	128	52	266	136	96	11	5	6
2014	714	127	69	306	100	98	4	4	6
2015	806	120	58	272	157	180	5	5	9
2016	867	91	47	276	85	289	11	7	61
2017	644	86	62	182	43	219	17	8	27
2018	474	90	40	142	22	136	9	-	35
<b>Eretfárren</b>									
1990	317	278	6	9	2	7	13	2	-
1995	144	95	22	7	-	6	14	-	-
2000	263	159	24	65	6	1	8	-	-
2005	180	120	13	7	-	7	6	1	26
2006	170	113	24	4	-	6	2	1	20
2007	175	109	18	2	3	3	10	-	30
2008	127	86	15	4	-	3	5	-	14
2009	161	90	11	4	-	5	5	-	46
2010	211	130	11	11	-	4	2	-	53
2011	214	110	22	10	-	3	6	-	63
2012	144	93	18	7	1	5	3	1	16
2013	177	108	18	12	-	3	-	-	36
2014	179	89	15	19	1	2	2	-	51
2015	209	89	9	21	0	3	1	0	86
2016	249	79	26	18	0	4	6	0	116
2017	214	61	24	31	-	6	1	1	90
2018	211	79	31	33	1	2	2	3	60
<b>Nettosisafárren</b>									
1990	-65	-125	15	8	15	25	-3	-	-
1995	105	36	7	46	6	8	-7	8	1
2000	323	27	-	48	73	168	-2	7	2
2005	159	-34	26	56	55	77	-1	6	-26
2006	133	-18	16	55	36	53	7	4	-20
2007	219	18	32	121	15	60	-4	6	-29
2008	327	49	31	156	29	68	1	7	-14
2009	381	50	38	136	56	125	10	10	-44
2010	366	6	26	200	44	125	6	9	-50
2011	493	49	24	267	98	100	7	6	-58
2012	611	49	41	282	138	92	4	6	-1
2013	523	20	34	254	136	93	11	5	-30
2014	535	38	54	287	99	96	2	4	-45
2015	597	31	49	251	157	177	4	5	-77
2016	618	12	21	258	85	285	5	7	-55
2017	430	25	38	151	43	213	16	7	-63
2018	263	11	9	109	21	134	7	-3	-25

<sup>1</sup> Sámedikki ealáhusdoarjaortnegiid (SED) doaibmaguovlu. Vuodđun dás lea SED-guovllu juohku 1.1.2012.

Gáldu: Álbmotstatistihkka, Statistisk sentralbyrå.

Tabealla 26. Earraneamit<sup>1</sup> oktiibuot, mánnálogu ja proseanta mielde. Norggas Sáltoduoddara davábealde. 2018

	Earra-neamit oktii-buot	Mánnálohku <sup>2</sup> earrananáigge					Proseanta				
					Mánát vuollel 18 3 dehe jagi oktii- buot				3 dehe eanet	Oktii- buot	
		0	1	2		0	1	2			
<b>Norggas Sáltoduoddara davá- bealde oktiibuot</b>	<b>627</b>	<b>314</b>	<b>130</b>	<b>146</b>	<b>37</b>	<b>539</b>	<b>50,1</b>	<b>20,7</b>	<b>23,3</b>	<b>5,9</b>	<b>100,0</b>
SED-guovlu <sup>3</sup> oktiibuot	87	43	13	24	7	84	49,4	14,9	27,6	8,0	100,0
Guovllut muđui <sup>4</sup> oktiibuot	540	271	117	122	30	455	50,2	21,7	22,6	5,6	100,0
<b>Finnmarkkus oktiibuot</b>	<b>130</b>	<b>67</b>	<b>20</b>	<b>31</b>	<b>12</b>	<b>120</b>	<b>51,5</b>	<b>15,4</b>	<b>23,8</b>	<b>9,2</b>	<b>100,0</b>
SED	22	13	3	4	2	17	59,1	13,6	18,2	9,1	100,0
Guovlluin muđui	108	54	17	27	10	103	50,0	15,7	25,0	9,3	100,0
<b>Romssas oktiibuot</b>	<b>278</b>	<b>141</b>	<b>61</b>	<b>64</b>	<b>12</b>	<b>227</b>	<b>50,7</b>	<b>21,9</b>	<b>23,0</b>	<b>4,3</b>	<b>100,0</b>
SED	61	27	10	19	5	65	44,3	16,4	31,1	8,2	100,0
Guovlluin muđui	217	114	51	45	7	162	52,5	23,5	20,7	3,2	100,0
<b>Nordlándas oktiibuot</b>	<b>219</b>	<b>106</b>	<b>49</b>	<b>51</b>	<b>13</b>	<b>192</b>	<b>48,4</b>	<b>22,4</b>	<b>23,3</b>	<b>5,9</b>	<b>100,0</b>
SED	4	3	-	1	-	2	75,0	-	25,0	-	100,0
Guovlluin muđui	215	103	49	50	13	190	47,9	22,8	23,3	6,0	100,0

<sup>1</sup> Ássanbáikki mielde gos isit (áhčči) orui go earraneapmi miedihuvvui. <sup>2</sup> Oktasaš mánáid lohku (vuolles 18 jagi) náittosbárain geat earranedje. <sup>3</sup> Sámedikki ealáhusdoarjjaortnegiid (SED) doaibmaguovlu. Vuodđun dás lea SED-guovllu juohku 1.1.2012. <sup>4</sup> Guovllut Sáltoduoddara davábealde mat leat Sámedikki ealáhusdoarjjaortnegiid doaibmaguovllu (SED) olggobealde.

Gáldu: Álbmotstatistihka, Statistisk sentralbyrå.

Tabealla 27. Olmmošlohku, riikagullelašvuoda mielde. Norggas Sáltoduoddara davábealde ja riikkas muđui. Ođđajagimánu 1. beaivve 2019

Regionála juogut, Norggas Sáltoduoddara davábealde ja muđui Norggas	Olmmošlohku. Riikigullelaš											
	Oktiibuot		Norggas		Ruotas		Suomas		Ruoššas		Muđui	
	Dievddut	Nissonat	Dievddut	Nissonat	Dievddut	Nissonat	Dievddut	Nissonat	Dievddut	Nissonat	Dievddut	Nissonat
<b>Norggas Sáltoduoddara davábealde oktiibuot</b>	<b>207 668</b>	<b>200 308</b>	<b>80,8</b>	<b>81,2</b>	<b>2,0</b>	<b>2,0</b>	<b>1,1</b>	<b>1,4</b>	<b>0,6</b>	<b>1,1</b>	<b>15,5</b>	<b>14,3</b>
SED-guovlu <sup>2</sup> oktiibuot	28 651	26 150	83,3	82,3	2,1	2,3	2,5	2,9	0,5	1,2	11,7	11,3
Guovllut muđui <sup>3</sup> oktiibuot	179 017	174 158	80,4	81,0	2,0	2,0	0,9	1,2	0,6	1,1	16,1	14,7
<b>Nuorta-Finnmárku</b>	<b>12 828</b>	<b>11 992</b>	<b>73,8</b>	<b>72,6</b>	<b>1,3</b>	<b>1,4</b>	<b>3,9</b>	<b>5,0</b>	<b>2,1</b>	<b>4,3</b>	<b>18,9</b>	<b>16,7</b>
SED	2 061	1 766	74,3	73,1	1,1	1,0	4,2	6,1	1,3	3,2	19,2	16,7
Guovllut muđui	10 767	10 226	73,7	72,6	1,3	1,4	3,8	4,8	2,3	4,5	18,8	16,7
<b>Sis-Finnmárku</b>	<b>6 441</b>	<b>6 000</b>	<b>81,0</b>	<b>78,9</b>	<b>2,5</b>	<b>2,8</b>	<b>7,4</b>	<b>7,6</b>	<b>0,7</b>	<b>1,9</b>	<b>8,5</b>	<b>8,8</b>
SED	6 441	6 000	81,0	78,9	2,5	2,8	7,4	7,6	0,7	1,9	8,5	8,8
<b>Oarje-Finnmárku</b>	<b>19 773</b>	<b>18 831</b>	<b>78,5</b>	<b>78,8</b>	<b>1,9</b>	<b>1,7</b>	<b>2,2</b>	<b>2,7</b>	<b>0,8</b>	<b>1,7</b>	<b>16,5</b>	<b>15,2</b>
SED	1 919	1 545	83,8	80,0	1,3	1,2	1,2	2,2	0,5	0,8	13,1	15,7
Guovllut muđui	17 854	17 286	77,9	78,7	2,0	1,7	2,3	2,7	0,9	1,7	16,9	15,2
<b>Davvi-Romsa</b>	<b>9 341</b>	<b>8 724</b>	<b>85,3</b>	<b>84,6</b>	<b>1,7</b>	<b>1,9</b>	<b>0,9</b>	<b>1,2</b>	<b>0,3</b>	<b>0,6</b>	<b>11,8</b>	<b>11,6</b>
SED	9 341	8 724	85,3	84,6	1,7	1,9	0,9	1,2	0,3	0,6	11,8	11,6
<b>Lulli-/Gaska-Romsa</b>	<b>75 759</b>	<b>73 378</b>	<b>79,9</b>	<b>80,6</b>	<b>2,1</b>	<b>2,2</b>	<b>0,7</b>	<b>1,0</b>	<b>0,6</b>	<b>1,0</b>	<b>16,7</b>	<b>15,2</b>
SED	7 454	6 865	84,5	85,2	2,3	2,6	0,3	0,4	0,5	1,0	12,4	10,8
Guovllut muđui	68 305	66 513	79,4	80,2	2,1	2,1	0,8	1,0	0,6	1,0	17,2	15,7
<b>Davvi Nordlándas</b>	<b>83 526</b>	<b>81 383</b>	<b>82,6</b>	<b>83,3</b>	<b>2,1</b>	<b>2,0</b>	<b>0,4</b>	<b>0,5</b>	<b>0,3</b>	<b>0,7</b>	<b>14,5</b>	<b>13,5</b>
SED	1 435	1 250	85,4	83,1	4,3	3,8	1,3	1,6	0,2	0,9	8,7	10,6
Guovllut muđui	82 091	80 133	82,6	83,3	2,1	2,0	0,4	0,5	0,3	0,7	14,6	13,6
<b>Muđui Norggas</b>	<b>2 477 405</b>	<b>2 442 831</b>	<b>70,8</b>	<b>72,2</b>	<b>2,4</b>	<b>2,3</b>	<b>0,3</b>	<b>0,3</b>	<b>0,4</b>	<b>0,6</b>	<b>26,2</b>	<b>24,6</b>

<sup>1</sup> Riikagullelašvuodta lea iezas, dehe eatni, dehe áhčči olgoriika riegádanriika. <sup>2</sup> Sámedikki ealáhusdoarjjaortnegiid (SED) doaibmaguovlu. Vuodđun dás lea SED-guovllu juohku 1.1.2012. <sup>3</sup> Guovllut Sáltoduoddara davábealde mat leat Sámedikki ealáhusdoarjjaortnegiid doaibmaguovllu (SED) olggobealde.

Gáldu: Álbmotstatistihka, Statistisk sentralbyrå.

**Tabealla 28. Olmmošlohku riegádanfylkka mielde, Norggas. Norggas Sáltoduoddara davábealde ja muđui Norggas. 1.1. 2019**

Regionála juogut, Norggas Sáltoduoddara davábealde ja muđui Norggas	Olmmošlohku. Riegádan Norggas. Riegádanfylka.											
	Oktiibuot		Finnmárku		Romsa		Nordlánda		Muđui Norggas		Diedikeahtá	
	Dievdut	Nissonat	Dievdut	Nissonat	Dievdut	Nissonat	Dievdut	Nissonat	Dievdut	Nissonat	Dievdut	Nissonat
<b>Norggas Sáltoduoddara davábealde oktiibuot</b>	<b>167 745</b>	<b>162 622</b>	<b>15,6</b>	<b>15,8</b>	<b>33,7</b>	<b>33,0</b>	<b>34,3</b>	<b>34,1</b>	<b>9,3</b>	<b>9,4</b>	<b>7,0</b>	<b>7,7</b>
SED-guovlu <sup>1</sup> oktiibuot	23 852	21 528	29,7	29,2	49,5	48,8	9,0	9,0	6,2	7,0	5,6	6,0
Guovllut muđui <sup>2</sup> oktiibuot	143 893	141 094	13,3	13,7	31,1	30,5	38,5	38,0	9,8	9,8	7,3	8,0
Nuorta-Finnmárku	9 469	8 711	73,4	75,2	6,6	6,4	3,9	3,1	10,9	10,4	5,2	4,9
SED	1 531	1 291	79,5	78,1	4,3	5,3	3,3	3,6	9,7	9,1	3,1	3,9
Guovllut muđui	7 938	7 420	72,2	74,6	7,0	6,6	4,0	3,0	11,1	10,6	5,6	5,1
Sis-Finnmárku	5 219	4 731	80,9	79,4	7,0	6,5	2,2	2,2	7,0	8,3	3,0	3,5
SED	5 219	4 731	80,9	79,4	7,0	6,5	2,2	2,2	7,0	8,3	3,0	3,5
Oarje-Finnmárku	15 520	14 832	73,0	72,3	9,4	9,1	3,3	3,3	8,1	8,7	6,1	6,6
SED	1 609	1 236	70,7	69,8	8,1	8,8	3,9	3,3	6,7	8,5	10,6	9,5
Guovllut muđui	13 911	13 596	73,3	72,5	9,6	9,1	3,3	3,3	8,3	8,8	5,6	6,4
Davvi-Romsa	7 972	7 383	4,3	5,8	83,6	81,1	2,6	2,9	5,4	5,9	4,2	4,2
SED	7 972	7 383	4,3	5,8	83,6	81,1	2,6	2,9	5,4	5,9	4,2	4,2
Lulli-/Gaska-Romsa	60 555	59 159	3,7	4,8	71,7	69,4	8,0	8,6	9,8	9,6	6,8	7,7
SED	6 295	5 848	2,3	3,7	71,2	67,4	11,7	11,9	5,9	6,8	8,9	10,1
Guovllut muđui	54 260	53 311	3,9	4,9	71,8	69,6	7,5	8,2	10,3	9,9	6,5	7,4
Davvi Nordlánda	69 010	67 806	1,7	2,0	5,9	6,4	74,7	72,8	9,4	9,8	8,3	9,0
SED	1 226	1 039	2,5	1,4	7,4	9,2	79,1	79,3	5,5	5,3	5,5	4,7
Guovllut muđui	67 784	66 767	1,7	2,0	5,8	6,4	74,7	72,7	9,5	9,9	8,4	9,1
<b>Muđui Norggas</b>	<b>1 752 966</b>	<b>1 763 197</b>	<b>0,7</b>	<b>0,8</b>	<b>1,1</b>	<b>1,2</b>	<b>3,0</b>	<b>3,1</b>	<b>86,9</b>	<b>85,7</b>	<b>8,3</b>	<b>9,2</b>

<sup>1</sup> Sámedikki ealáhusdoarjjaortnegiid (SED) doaibmaguovlu. Vuodđun dás lea SED-guovlu juohku 1.1.2012. <sup>2</sup> Guovllut Sáltoduoddara davábealde mat leat Sámedikki ealáhusdoarjjaortnegiid doaibmaguovllu (SED) olggobealde.

Gáldu: Álbmotstatistihkka, Statistisk sentralbyrå.

**Tabealla 29 Alimus čadahuvvon oahppu<sup>1</sup>, 16 jahkásačcat ja boarráseappot, sohka-beali ja ahkejoavkkuid mielde. Norggas Sáltoduoddara davábealde. Golggotmánu 1. beaivve 2018**

Ahki/sohka-bealli/geográfalaš guovlu	Lohku						Proseanta <sup>2</sup>				
	Oktiibuot	Vuoddo-skuvl-dássi	Joatkkaskuvl-dássi <sup>3</sup>	Universitehta- ja allaskuvl-dássi, oane-his <sup>4</sup>	Universitehta- ja allaskuvl-dássi, guhkes <sup>5</sup>	li makkár-ge dehe dieid-keahhtá oahppu	Oktiibuot	Vuoddo-skuvl-dássi	Joatkkaskuvl-dássi	Universitehta- ja allaskuvl-dássi, oane-his <sup>4</sup>	Universitehta- ja allaskuvl-dássi, guhkes
<b>SED-guovlu<sup>6</sup></b>											
<b>Oktiibuot</b>	<b>46 648</b>	<b>17 016</b>	<b>18 956</b>	<b>8 459</b>	<b>1 882</b>	<b>335</b>	<b>100,0</b>	<b>36,7</b>	<b>40,9</b>	<b>18,3</b>	<b>3,80</b>
16-19 jagi	2 702	2 409	276	-	-	17	100,0	89,7	10,3	-	-
20-24 jagi	3 385	1 227	1 676	467	10	5	100,0	36,3	49,6	13,8	0,30
25-29 jagi	3 114	1 019	1 107	752	214	22	100,0	33,0	35,8	24,3	6,60
30-39 jagi	5 629	1 785	1 916	1 450	449	29	100,0	31,9	34,2	25,9	8,20
40-49 jagi	6 979	1 601	3 094	1 814	413	57	100,0	23,1	44,7	26,2	5,30
50-59 jagi	7 825	2 212	3 432	1 700	397	84	100,0	28,6	44,3	22,0	4,50
60-66 jagi	5 318	1 531	2 552	1 021	171	43	100,0	29,0	48,4	19,4	3,00
67 jagi ja boarráseappot	11 696	5 232	4 903	1 255	228	78	100,0	45,0	42,2	10,8	1,70
<b>Dievddut oktiibuot</b>											
<b>Oktiibuot</b>	<b>24 543</b>	<b>9 473</b>	<b>11 000</b>	<b>3 028</b>	<b>841</b>	<b>201</b>	<b>100,0</b>	<b>38,9</b>	<b>45,2</b>	<b>12,4</b>	<b>3,5</b>
16-19jagi	1 456	1 336	106	-	-	14	100,0	92,6	7,4	-	-
20-24 jagi	1 870	768	959	140	1	2	100,0	41,1	51,3	7,5	0,1
25-29 jagi	1 701	651	706	259	73	12	100,0	38,5	41,8	15,3	4,3
30-39 jagi	3 016	1 151	1 216	445	190	14	100,0	38,3	40,5	14,8	6,3
40-49 jagi	3 691	994	1 940	569	152	36	100,0	27,2	53,1	15,6	4,2
50-59 jagi	4 213	1 372	2 001	596	186	58	100,0	33,0	48,2	14,3	4,5
60-66 jagi	2 821	853	1 445	415	86	22	100,0	30,5	51,6	14,8	3,1
67 jagi ja boarráseappot	5 775	2 348	2 627	604	153	43	100,0	41,0	45,8	10,5	2,7
<b>Nissonat oktiibuot</b>											
<b>Oktiibuot</b>	<b>22 105</b>	<b>7 543</b>	<b>7 956</b>	<b>5 431</b>	<b>1 041</b>	<b>134</b>	<b>100,0</b>	<b>34,3</b>	<b>36,2</b>	<b>24,7</b>	<b>4,7</b>
16-19 jagi	1 246	1 073	170	-	-	3	100,0	86,3	13,7	-	-
20-24 jagi	1 515	459	717	327	9	3	100,0	30,4	47,4	21,6	0,6
25-29 jagi	1 413	368	401	493	141	10	100,0	26,2	28,6	35,1	10,0
30-39 jagi	2 613	634	700	1 005	259	15	100,0	24,4	26,9	38,7	10,0
40-49 jagi	3 288	607	1 154	1 245	261	21	100,0	18,6	35,3	38,1	8,0
50-59 jagi	3 612	840	1 431	1 104	211	26	100,0	23,4	39,9	30,8	5,9
60-66 jagi	2 497	678	1 107	606	85	21	100,0	27,4	44,7	24,5	3,4
67 jagi ja boarráseappot	5 921	2 884	2 276	651	75	35	100,0	49,0	38,7	11,1	1,3
<b>Guovlluin muđui<sup>7</sup></b>											
<b>Oktiibuot</b>	<b>290 589</b>	<b>83 347</b>	<b>115 513</b>	<b>66 176</b>	<b>24 053</b>	<b>1 500</b>	<b>100,0</b>	<b>28,8</b>	<b>40,0</b>	<b>22,9</b>	<b>8,3</b>
16-19 jagi	17 669	15 439	2 148	3	-	79	100,0	87,8	12,2	0,0	-
20-24 jagi	24 422	7 636	12 202	4 391	141	52	100,0	31,3	50,1	18,0	0,6
25-29 jagi	25 587	6 683	8 224	7 683	2 880	117	100,0	26,2	32,3	30,2	11,3
30-39 jagi	44 124	10 438	13 863	12 611	6 975	237	100,0	23,8	31,6	28,7	15,9
40-49 jagi	46 069	7 672	18 110	14 374	5 653	260	100,0	16,7	39,5	31,4	12,3
50-59 jagi	47 164	10 220	19 927	12 484	4 257	276	100,0	21,8	42,5	26,6	9,1
60-66 jagi	29 296	6 478	14 094	6 587	1 947	190	100,0	22,3	48,4	22,6	6,7
67 jagi ja boarráseappot	56 258	18 781	26 945	8 043	2 200	289	100,0	33,6	48,1	14,4	3,9
<b>Dievddut oktiibuot</b>											
<b>Oktiibuot</b>	<b>147 023</b>	<b>43 968</b>	<b>64 333</b>	<b>25 976</b>	<b>11 988</b>	<b>758</b>	<b>100,0</b>	<b>30,1</b>	<b>44,0</b>	<b>17,8</b>	<b>8,2</b>
16-19 jagi	9 185	8 264	868	2	-	51	100,0	90,5	9,5	0,0	-
20-24 jagi	12 918	4 725	6 634	1 483	49	27	100,0	36,7	51,5	11,5	0,4
25-29 jagi	13 517	4 006	5 277	2 970	1 207	57	100,0	29,8	39,2	22,1	9,0
30-39 jagi	22 867	6 430	8 623	4 688	3 024	102	100,0	28,2	37,9	20,6	13,3
40-49 jagi	23 557	4 501	10 862	5 391	2 671	132	100,0	19,2	46,4	23,0	11,4
50-59 jagi	24 027	5 462	11 341	4 841	2 224	159	100,0	22,9	47,5	20,3	9,3
60-66 jagi	14 658	3 249	7 376	2 779	1 152	102	100,0	22,3	50,7	19,1	7,9
67 jagi ja boarráseappot	26 294	7 331	13 352	3 822	1 661	128	100,0	28,0	51,0	14,6	6,3
<b>Nissonat oktiibuot</b>											
<b>Oktiibuot</b>	<b>143 566</b>	<b>39 379</b>	<b>51 180</b>	<b>40 200</b>	<b>12 065</b>	<b>742</b>	<b>100,0</b>	<b>27,6</b>	<b>35,8</b>	<b>28,1</b>	<b>8,4</b>
16-19 jagi	8 484	7 175	1 280	1	-	28	100,0	84,9	15,1	0,0	-
20-24 jagi	11 504	2 911	5 568	2 908	92	25	100,0	25,4	48,5	25,3	0,8
25-29 jagi	12 070	2 677	2 947	4 713	1 673	60	100,0	22,3	24,5	39,2	13,9
30-39 jagi	21 257	4 008	5 240	7 923	3 951	135	100,0	19,0	24,8	37,5	18,7
40-49 jagi	22 512	3 171	7 248	8 983	2 982	128	100,0	14,2	32,4	40,1	13,3
50-59 jagi	23 137	4 758	8 586	7 643	2 033	117	100,0	20,7	37,3	33,2	8,8
60-66 jagi	14 638	3 229	6 718	3 808	795	88	100,0	22,2	46,2	26,2	5,5
67 jagi ja boarráseappot	29 964	11 450	13 593	4 221	539	161	100,0	38,4	45,6	14,2	1,8

<sup>1</sup> Dat sierranas oahppodásiid definišuvnmat mat adnojuvvojit statistihkas álbmoga oahppodási birra, rievdaduvvojedje j.2006s. <sup>2</sup> Dás eai leat fárus olbmot geat eai leat diedihnan dehe čadahan oahpu. <sup>3</sup> Dás leat fárus maiddái "joatkkaskuvlaohpu joatkkaoahput" mat leat oahput maid váldá manjil joatkkaskuvlla, muhto mat eai leat dohkkehuvvon alit oahppun. <sup>4</sup> Universitehta- ja allaskuvldássi, oanehis, mat leat alit oahput gitta 4 jagi rádjái. <sup>5</sup> Universitehta- ja allaskuvldássi, guhkes, mat leat oahput mat leat guhkit go 4 jagi, ja dutkanoahput. <sup>6</sup> Sámedikki ealáhusdoarjaortnegiid (SED) doaibmaguovlu. Vuodđun dás lea SED-guovllu juohku 1/1-2012. <sup>7</sup> Guovllut Sáltoduoddara davábealde mat leat Sámedikki ealáhusdoarjaortnegiid doaibmaguovllu (SED) olggobealde.

Gáldu: Oahppostatistihka, Statistisk sentralbyrå.

**Tabealla 30. Alimus čadahuvvon oahppu<sup>1</sup>, 16 jahkásáčat ja boarráseappot, Golggotmánu 1. beaivve, sohkaheali ja guovllu mielde. 1990-2018<sup>2</sup>. Proseanta<sup>3</sup>**

	Vuodđoskuvladássi			Joatkkaskuvladássi <sup>4</sup>			Universitehta- ja allaskuvladássi, oanehis <sup>5</sup>			Universitehta- ja allaskuvladássi, guhkes <sup>6</sup>		
	Norggas davábealde Sáltoduoddara		Olles riikkas	Norggas davábealde Sáltoduoddara		Olles riikkas	Norggas davábealde Sáltoduoddara		Olles riikkas	Norggas davábealde Sáltoduoddara		Olles riikkas
	SED-guovlu <sup>7</sup>	Guovllut muđui <sup>8</sup>		SED-guovlu <sup>7</sup>	Guovllut muđui <sup>8</sup>		SED-guovlu <sup>7</sup>	Guovllut muđui <sup>8</sup>		SED-guovlu <sup>7</sup>	Guovllut muđui <sup>8</sup>	
<b>1990</b>												
Goappešat sohkahealit	58,4	46,4	41,5	32,8	40,1	42,9	7,8	11,1	12,3	1,0	2,4	3,2
Dievddut	55,9	42,3	38,3	35,8	43,6	44,8	6,9	10,5	11,7	1,4	3,7	5,2
Nissonat	61,2	50,6	44,6	29,5	36,7	41,1	8,9	11,7	12,9	0,5	1,1	1,4
<b>1995</b>												
Goappešat sohkahealit	51,4	40,2	36,4	36,9	42,4	44,5	10,5	14,4	15,2	1,2	3,0	3,9
Dievddut	49,1	36,5	33,3	40,6	46,1	46,8	8,7	13,1	14,0	1,6	4,3	5,8
Nissonat	53,9	43,8	39,4	32,9	38,8	42,4	12,4	15,7	16,3	0,8	1,7	2,0
<b>2000</b>												
Goappešat sohkahealit	48,9	37,9	33,7	37,9	42,3	44,3	11,7	16,2	17,2	1,5	3,6	4,8
Dievddut	47,4	35,1	31,4	41,5	45,9	46,5	9,3	14,1	15,3	1,8	4,9	6,7
Nissonat	50,4	40,7	35,9	34,1	38,7	42,1	14,3	18,2	19,1	1,2	2,4	2,9
<b>2005</b>												
Goappešat sohkahealit	45,6	35,4	31,2	38,7	41,7	43,6	13,7	18,5	19,4	1,9	4,5	5,7
Dievddut	45,5	34,0	30,0	42,3	45,3	46,0	10,2	15,2	16,5	2,1	5,6	7,5
Nissonat	45,6	36,7	32,4	35,0	38,2	41,3	17,6	21,7	22,3	1,8	3,4	4,0
<b>2010</b>												
Goappešat sohkahealit	42,4	33,2	29,1	39,7	41,1	42,6	15,4	20,2	21,3	2,5	5,5	7,1
Dievddut	43,4	32,9	28,6	43,2	44,8	45,3	10,9	16,0	17,6	2,5	6,3	8,5
Nissonat	41,4	33,5	29,6	35,9	37,4	39,9	20,2	24,4	24,9	2,5	4,8	5,7
<b>2013</b>												
Goappešat sohkahealit	40,7	31,8	27,9	39,9	40,7	41,7	16,6	21,2	22,4	2,8	6,3	8,0
Dievddut	42,2	32,2	27,8	43,7	44,4	44,7	11,5	16,6	18,3	2,6	6,8	9,1
Nissonat	39,1	31,4	27,9	35,9	36,9	38,7	22,1	25,8	26,4	2,9	5,9	6,9
<b>2014</b>												
Goappešat sohkahealit	40,0	31,1	27,4	40,2	40,7	41,5	16,9	21,6	22,7	2,9	6,7	8,4
Dievddut	41,5	31,6	27,5	44,3	44,5	44,6	11,6	16,8	18,5	2,7	7,0	9,4
Nissonat	38,4	30,5	27,3	35,8	36,9	38,4	22,7	26,3	26,9	3,1	6,3	7,4
<b>2015</b>												
Goappešat sohkahealit	39,0	30,5	26,9	40,2	40,3	40,9	17,3	21,9	23,0	3,5	7,4	9,2
Dievddut	40,7	31,2	27,1	44,2	44,0	44,1	11,9	17,1	18,7	3,2	7,6	10,0
Nissonat	37,2	29,7	26,7	35,7	36,4	37,7	23,2	26,7	27,3	3,9	7,2	8,3
<b>2016</b>												
Goappešat sohkahealit	38,3	29,9	26,5	40,2	40,1	40,6	17,7	22,2	23,4	3,8	7,8	9,5
Dievddut	40,1	30,9	26,9	44,4	44,0	43,8	12,2	17,3	19,0	3,4	7,9	10,2
Nissonat	36,3	29,0	26,2	35,7	36,2	37,3	23,8	27,1	27,8	4,2	7,7	8,7
<b>2017</b>												
Goappešat sohkahealit	37,6	29,4	26,2	40,5	40,0	40,3	18,0	22,5	23,7	3,9	8,0	9,7
Dievddut	39,6	30,6	26,7	44,6	43,9	43,7	12,4	17,5	19,2	3,4	8,0	10,3
Nissonat	35,5	28,3	25,7	35,9	36,0	36,9	24,2	27,6	28,3	4,4	8,1	9,0
<b>2018</b>												
Goappešat sohkahealit	36,7	28,8	25,8	40,9	40,0	40,1	18,3	22,9	24,1	4,1	8,3	10,0
Dievddut	38,9	30,1	26,4	45,2	44,0	43,6	12,4	17,8	19,5	3,5	8,2	10,5
Nissonat	34,3	27,6	25,2	36,2	35,8	36,6	24,7	28,1	28,7	4,7	8,4	9,4

<sup>1</sup> Dat sierranas oahppodásiid definišuvnnat mat adnojuvvojit statistihkas álbmoga oahppodási birra, rievdaduvvojedje j.2006s. Jagi 2006 oahppodási definišuvdna lea dás vuodđun buot jagiide. <sup>2</sup> Diehtomateriála divvumat/korrigeremat leat sivvan loguid rievddademiide ovddit almmuhusain. <sup>3</sup> Dás eai leat fárus olbmot geat eai leat diedihhan dehe čadahan oahpu. <sup>4</sup> Dás leat fárus maiddái "joatkkaskuvlaohpu joatkkaoahput" mat leat oahput maid váldá manñil joatkkaskuvlla, muhto mat eai leat dohkkehuvvon alit oahppun. <sup>5</sup> Universitehta- ja allaskuvladássi, oanehis, mat leat alit oahput gitta 4 jagi rádjái. <sup>6</sup> Universitehta- ja allaskuvladássi, guhkes, mat leat oahput mat leat guhkit go 4 jagi, ja dutkanoahput. <sup>7</sup> Jagiid 2007-2012 dieđut: Sámedikki ealáhusdoarjjaortnegiid (SED) doaimmaguovlu. Vuodđun dás lea SED-guovllu juohku 1/1-2012. Boarrásit dieđuid vuodđun fas lea Sámi Ovddidanfoandda (SOF) geográfalaš doaimmaguovlu Sáltoduoddara davábealde. Jagi 2005 SOF-guovllu juohku lea das vuodđun. <sup>8</sup> Jagiid 2007-2012 dieđut: Guovllut Sáltoduoddara davábealde mat leat Sámedikki ealáhusdoarjjaortnegiid doaimmaguovllu (SED) olggobealde. Boarrásit dieđuid ektui: Guovllut muđui mat eai gullan Sámi Ovddidanfoandda (SOF) geográfalaš doaimmaguvlui Sáltoduoddara davábealde.

Gáldu: Oahppostatistihkka, Statistisk sentralbyrå.

**Tabealla 31. Olbmot, 16 jahkásaččat ja boarráseappot, geain lea alit oahppu<sup>1</sup>. Suohkanat mat ollásiidda dehe belohahkii gullet SED-guvlu<sup>2</sup>. Golgotmánu 1. b. 2018. Proseanta<sup>3</sup>**

Suohkan	Oktiibuot	Vuodđoskuvla- dássi	Joatkkaskuvla- dássi <sup>4</sup>	Universitehta- ja allaskuvladássi, oanehis <sup>5</sup>	Universitehta- ja allaskuvla- dássi, guhkes <sup>6</sup>	Oktiibuot
<b>SED-guovlu<sup>2</sup> oktiibuot</b>	<b>100,0</b>	<b>36,5</b>	<b>40,6</b>	<b>18,1</b>	<b>4,0</b>	<b>0,7</b>
<b>Guovllut muđui<sup>7</sup> oktiibuot</b>	<b>100,0</b>	<b>28,7</b>	<b>39,8</b>	<b>22,8</b>	<b>8,3</b>	<b>0,5</b>
2030 Máttá-Várjjat, SED	100,0	36,5	42,2	16,2	4,8	0,4
2030 Máttá-Várjjat, Guovllut muđui	100,0	28,0	40,7	23,5	7,2	0,6
2027 Unjárga, SED	100,0	33,5	41,7	18,7	5,1	1,1
2025 Deatnu	100,0	36,4	38,4	19,4	4,9	0,8
2023 Gámgaviika, SED	100,0	41,1	36,5	16,4	5,2	0,8
2022 Davvesiida, SED	100,0	32,4	49,3	15,8	1,8	0,7
2022 Davvesiida, Guovllut muđui	100,0	42,6	34,2	17,8	4,7	0,8
2021 Kárášjohka	100,0	34,3	33,6	25,8	5,7	0,7
2020 Porsángu	100,0	31,6	42,6	20,5	4,6	0,7
2019 Davvenjárga, SED	100,0	49,6	33,1	12,1	4,1	1,0
2019 Davvenjárga, Guovllut muđui	100,0	35,6	40,3	18,5	4,8	0,8
2018 Muosát, SED	100,0	49,0	35,3	11,1	4,6	-
2018 Muosát, Guovllut muđui	100,0	39,3	41,5	14,2	4,0	1,0
2017 Fálesnuorri	100,0	39,7	40,0	15,5	3,7	1,2
2014 Láhppi	100,0	45,0	35,2	15,4	3,7	0,7
2012 Áltá, SED	100,0	38,6	41,8	16,4	2,7	0,5
2012 Áltá, Guovllut muđui	100,0	30,1	37,3	25,5	6,5	0,6
2011 Guovdageaidnu	100,0	37,6	30,9	23,7	6,4	1,4
1943 Návuoatna	100,0	37,0	43,2	15,6	3,8	0,4
1942 Ráisa	100,0	32,8	42,0	20,3	4,1	0,8
1941 Skiervá	100,0	38,5	41,1	16,1	3,5	0,9
1940 Gáivuotna	100,0	40,3	39,0	16,3	3,7	0,6
1939 Omasvuotna	100,0	35,3	41,9	19,1	3,3	0,5
1938 Ivgu	100,0	39,4	40,8	16,1	3,1	0,5
1936 Gálsa	100,0	44,0	38,3	13,6	3,4	0,6
1933 Báhccevuotna	100,0	37,4	44,8	14,5	2,8	0,5
1925 Ráisavuotna, SED	100,0	34,6	41,5	20,0	3,7	0,2
1925 Ráisavuotna, Guovllut muđui	100,0	30,1	44,7	20,8	4,2	0,3
1923 Siellat	100,0	30,8	43,2	20,4	5,0	0,6
1920 Loabat	100,0	35,6	42,1	18,6	3,2	0,6
1919 Rivttát	100,0	36,5	41,9	17,1	3,2	1,3
1913 Skánit	100,0	31,0	43,8	20,6	4,0	0,6
1902 Romsa, SED	100,0	46,5	38,5	12,1	1,9	0,9
1902 Romsa, Guovllut muđui	100,0	23,0	34,6	26,2	15,8	0,4
1853 Evenášši, SED	100,0	30,1	49,3	16,9	3,7	-
1853 Evenášši, Guovllut muđui	100,0	33,0	45,8	16,9	3,4	0,9
1850 Divtasvuodna	100,0	35,3	42,7	17,0	4,0	1,0
1849 Hábmer, SED	100,0	37,3	41,8	18,9	1,5	0,5
1849 Hábmer, Guovllut muđui	100,0	30,4	41,6	20,6	6,8	0,6
1805 Áhkanjárga, SED	100,0	32,5	46,7	14,9	5,5	0,4
1805 Áhkanjárga, Guovllut muđui	100,0	24,8	44,1	23,3	7,2	0,6
Eará suohkanat Sáltoduoddara davábealde	100,0	30,6	41,2	21,5	6,2	0,5

<sup>1</sup> Daid sierranas oahppodásiid definišuvnnat mat adnojuvvojit statistihkas álbmoga oahppodási birra, rievdaduvvo jagi 2006s. <sup>2</sup> Sámedikki ealahusdoarjaortnegiid (SED) doaibmaguovlu. Vuodđun dás lea SED-guovllu juohku 1/1-2012. <sup>3</sup> Dás eai leat fárus olbmot geat eai leat diedihan dehe čadahan oahpu. <sup>4</sup> Dás leat fárus maiddái "joatkkaskuvlaohpu joatkkaoahput" mat leat oahput maid váldá manjil joatkkaskuvlla, muhto mat eai leat dohkkehuvvon alit oahppun. <sup>5</sup> Universitehta- ja allaskuvladássi, oanehis, mat leat alit oahput gitta 4 jagi rádjái. <sup>6</sup> Universitehta- ja allaskuvladássi, guhkes, mat leat oahput mat leat guhkit go 4 jagi, ja dutkanoahput. <sup>7</sup> Guovllut Sáltoduoddara davábealde mat leat Sámedikki ealahusdoarjaortnegiid doaibmaguovllu (SED) olggobealde. Gáldu: Oahppostatistihkka, Statistisk sentralbyrå.



**Tabella 32. Olbmot, 16 jahkásaččat ja boarráseappot, geain lea alit oahppu<sup>1</sup>. Suohkanat mat ollásiidda dehe belohahkii gullet SED-guvlui<sup>1</sup> ja sohkaheali mielde. Golggotmánu 1. b. 2018**

Suohkan	Lohku			Proseanta
	Oktiibuot	Universitehta- ja allaskuvladássi	Eará, ii makkárgede dehe diedikeahtá oahppu	Universitehta- ja allaskuvladássi
<b>Oktiibuot</b>	<b>337 237</b>	<b>100 570</b>	<b>236 667</b>	<b>30,0</b>
SED-guovlu <sup>1</sup> oktiibuot	46 648	10 341	36 307	22,3
Guovllut muđui <sup>2</sup> oktiibuot	290 589	90 229	200 360	31,2
2030 Máttá-Várjjat, SED	1 226	257	969	21,1
2030 Máttá-Várjjat, Guovllut muđui	7 273	2 235	5 038	30,9
2027 Unjárga, SED	809	192	617	24,0
2025 Deatnu	2 492	607	1 885	24,6
2023 Gámgaviika, SED	1 018	220	798	21,8
2022 Davvesiida, SED	284	50	234	17,7
2022 Davvesiida, Guovllut muđui	855	192	663	22,6
2021 Kárášjohka	2 256	709	1 547	31,6
2020 Porsángu	3 361	843	2 518	25,3
2019 Davvenjárga, SED	486	79	407	16,4
2019 Davvenjárga, Guovllut muđui	2 253	526	1 727	23,6
2018 Muosát, SED	153	24	129	15,7
2018 Muosát, Guovllut muđui	922	168	754	18,4
2017 Fálesnuorri	807	154	653	19,2
2014 Láhppi	867	166	701	19,4
2012 Áltá, SED	749	143	606	19,2
2012 Áltá, Guovllut muđui	15 730	5 031	10 699	32,2
2011 Guovdageaidnu	2 358	710	1 648	30,6
1943 Návuoatna	1 039	202	837	19,5
1942 Ráisa	4 026	983	3 043	24,6
1941 Skiervá	2 428	475	1 953	19,7
1940 Gáivuotna	1 805	362	1 443	20,2
1939 Omasvuotna	1 567	350	1 217	22,5
1938 Ivgu	2 454	472	1 982	19,3
1936 Gálsa	1 980	338	1 642	17,2
1933 Báhccevuotna	4 744	821	3 923	17,4
1925 Ráisavuotna, SED	520	123	397	23,7
1925 Ráisavuotna, Guovllut muđui	2 356	588	1 768	25,0
1923 Siellat	1 876	476	1 400	25,5
1920 Loabat	855	186	669	21,9
1919 Rivttát	947	192	755	20,5
1913 Skánit	2 548	629	1 919	24,8
1902 Romsa, SED	675	95	580	14,2
1902 Romsa, Guovllut muđui	61 867	26 001	35 866	42,2
1853 Evenášši, SED	219	45	174	20,6
1853 Evenášši, Guovllut muđui	978	198	780	20,4
1850 Divtasvuodna	1 643	345	1 298	21,2
1849 Hábmer, SED	201	41	160	20,5
1849 Hábmer, Guovllut muđui	1 303	357	946	27,6
1805 Áhkanjárga, SED	255	52	203	20,5
1805 Áhkanjárga, Guovllut muđui	15 213	4 647	10 566	30,7
Eará suohkanat Sáltoduoddara davábealde	181 839	50 286	131 553	27,8

**Tabealla 32 (joatk.) Olbmot, 16 jahkásaččat ja boarráseappot, geain lea alit oahppu<sup>1</sup>. Suohkanat mat ollásiidda dehe belohahkii gullet SED-guvlui<sup>1</sup> ja sohkaheali miehde. Golggotmánu 1. b. 2018**

Suohkan	Lohku			Proseanta
	Oktiibuot	Universitehta- ja allaskuvladási	Eará, ii makkárgede dehe diedikeahtá oahppu	Universitehta- ja allaskuvladási
<b>Dievddut</b>				
<b>Oktiibuot</b>	<b>161 347</b>	<b>39 019</b>	<b>122 328</b>	<b>24,3</b>
SED-guovlu <sup>1</sup> oktiibuot	24 543	3 869	20 674	15,9
Guovllut muđui <sup>2</sup> oktiibuot	136 804	35 150	101 654	25,8
2030 Máтта-Várjjat, SED	647	83	564	12,9
2030 Máтта-Várjjat, Guovllut muđui	3 639	872	2 767	24,1
2027 Unjárga, SED	442	69	373	15,8
2025 Deatnu	1 303	213	1 090	16,5
2023 Gámgaviika, SED	571	97	474	17,2
2022 Davvesiida, SED	168	24	144	14,4
2022 Davvesiida, Guovllut muđui	474	74	400	15,8
2021 Kárášjohka	1 143	231	912	20,4
2020 Porsángu	1 731	303	1 428	17,7
2019 Davvenjárga, SED	274	30	244	11,1
2019 Davvenjárga, Guovllut muđui	1 186	217	969	18,5
2018 Muosát, SED	95	13	82	13,7
2018 Muosát, Guovllut muđui	493	60	433	12,3
2017 Fálesnuorri	447	60	387	13,6
2014 Láhppi	469	56	413	12,1
2012 Áltá, SED	426	51	375	12,1
2012 Áltá, Guovllut muđui	7 947	1 950	5 997	24,7
2011 Guovdageaidnu	1 238	219	1 019	18,1
1943 Návuotna	545	87	458	16,1
1942 Ráisa	2 066	379	1 687	18,5
1941 Skiervá	1 251	199	1 052	16,1
1940 Gáivuotna	955	134	821	14,1
1939 Omasvuotna	822	120	702	14,6
1938 Ivgu	1 273	194	1 079	15,4
1936 Gálsa	1 041	120	921	11,6
1933 Báhccevuotna	2 442	280	2 162	11,5
1925 Ráisavuotna, SED	284	48	236	17,0
1925 Ráisavuotna, Guovllut muđui	1 185	239	946	20,2
1923 Siellat	999	202	797	20,4
1920 Loabat	449	81	368	18,1
1919 Rivttát	508	65	443	13,0
1913 Skánit	1 332	270	1 062	20,4
1902 Romsa, SED	372	40	332	10,8
1902 Romsa, Guovllut muđui	31 089	11 227	19 862	36,3
1853 Evenášši, SED	112	15	97	13,4
1853 Evenášši, Guovllut muđui	496	78	418	15,9
1850 Divtasvuodna	883	145	738	16,6
1849 Hábmer, SED	113	19	94	17,0
1849 Hábmer, Guovllut muđui	668	153	515	23,0
1805 Áhkanjárga, SED	142	22	120	15,5
1805 Áhkanjárga, Guovllut muđui	7 662	2 114	5 548	27,8
Eará suohkanat Sáltoduoddara davábealde	81 965	18 166	63 799	22,3

**Tabealla 32 (joatk.) Oibmot, 16 jahkásaččat ja boarráseappot, geain lea alit oahppu<sup>1</sup>. Suohkanat mat ollásiidda dehe belohakkii gullet SED-guvlui<sup>1</sup> ja sohkaheali miehde. Golgotmánu 1. b. 2018**

Suohkan	Lohku			Proseanta
	Oktiibuot	Universitehta- ja allaskuvladási	Eará, ii makkárge dehe dieđi-keahhtá oahppu	Universitehta- ja allaskuvladási
<b>Nissonat</b>				
<b>Oktiibuot</b>	<b>155 430</b>	<b>54 962</b>	<b>100 468</b>	<b>35,6</b>
SED-guovlu <sup>1</sup> oktiibuot	22 105	6 472	15 633	29,5
Guovllut muđui <sup>2</sup> oktiibuot	133 325	48 490	84 835	36,6
2030 Máttá-Várjjat, SED	579	174	405	30,2
2030 Máttá-Várjjat, Guovllut muđui	3 634	1 363	2 271	37,7
2027 Unjárga, SED	367	123	244	33,9
2025 Deatnu	1 189	394	795	33,5
2023 Gámgaviika, SED	447	123	324	27,6
2022 Davvesiida, SED	116	26	90	22,6
2022 Davvesiida, Guovllut muđui	381	118	263	31,1
2021 Kárášjohka	1 113	478	635	43,1
2020 Porsángu	1 630	540	1 090	33,3
2019 Davvenjárga, SED	212	49	163	23,3
2019 Davvenjárga, Guovllut muđui	1 067	309	758	29,1
2018 Muosát, SED	58	11	47	19,0
2018 Muosát, Guovllut muđui	429	108	321	25,4
2017 Fálesnuorri	360	94	266	26,2
2014 Láhppi	398	110	288	27,9
2012 Áltá, SED	323	92	231	28,6
2012 Áltá, Guovllut muđui	7 783	3 081	4 702	39,8
2011 Guovdageaidnu	1 120	491	629	44,2
1943 Návuoatna	494	115	379	23,3
1942 Ráisa	1 960	604	1 356	31,1
1941 Skiervá	1 177	276	901	23,6
1940 Gáivuotna	850	228	622	27,0
1939 Omasvuotna	745	230	515	31,1
1938 Ivgu	1 181	278	903	23,6
1936 Gálsa	939	218	721	23,3
1933 Báhccevuotna	2 302	541	1 761	23,6
1925 Ráisavuotna, SED	236	75	161	31,8
1925 Ráisavuotna, Guovllut muđui	1 171	349	822	30,0
1923 Siellat	877	274	603	31,4
1920 Loabat	406	105	301	26,1
1919 Rivttát	439	127	312	29,1
1913 Skánit	1 216	359	857	29,7
1902 Romsa, SED	303	55	248	18,5
1902 Romsa, Guovllut muđui	30 778	14 774	16 004	48,2
1853 Evenášši, SED	107	30	77	28,0
1853 Evenášši, Guovllut muđui	482	120	362	25,1
1850 Divtasvuodna	760	200	560	26,5
1849 Hábmer, SED	88	22	66	25,0
1849 Hábmer, Guovllut muđui	635	204	431	32,4
1805 Áhkanjárga, SED	113	30	83	26,8
1805 Áhkanjárga, Guovllut muđui	7 551	2 533	5 018	33,7
Eará suohkanat Sáltoduoddara davábealde	79 414	25 531	53 883	32,3

<sup>1</sup> Sámedikki ealáhusdoarjjaortnegiid (SED) doaibmaguovlu. Vuodđun dás lea SED-guovllu juohku 1/1-2012. <sup>2</sup> Guovllut Sáltoduoddara davábealde mat leat Sámedikki ealáhusdoarjjaortnegiid doaibmaguovllu (SED) olggobealde.

Gáldu: Oahppostatistihkka, Statistisk sentralbyrå.

**Tabella 33. Olbmot, 20-39 jahkásaččat, geain lea alit oahppu. Suohkanat mat ollásiidda dehe belohakkii gullet SED-guvlui<sup>1</sup> ja sohkealli. Golgotmánu 1. b. 2018**

	Olbmot gaskal 20-39 jagi oktiibuot			Oahppu universitehta- ja allaskuvladásis. Lohku			Oahppu universitehta- ja allaskuvladásis. Proseanta		
	Oktiibuot	Dievddut	Nissonat	Oktiibuot	Dievddut	Nissonat	Oktiibuot	Dievddut	Nissonat
<b>Oktiibuot</b>	<b>106 261</b>	<b>55 889</b>	<b>50 372</b>	<b>38 023</b>	<b>14 529</b>	<b>23 494</b>	<b>35,9</b>	<b>26,1</b>	<b>46,9</b>
SED-guovlu oktiibuot <sup>1</sup>	12 128	6 587	5 541	3 342	1 108	2 234	27,7	16,9	40,5
Guovllut muđui oktiibuot <sup>2</sup>	94 133	49 302	44 831	34 681	13 421	21 260	37,0	27,3	47,7
2030 Máttá-Várjjat, SED	288	152	136	79	21	58	27,4	13,8	42,6
2030 Máttá.Várjjat, Guovllut muđui	2 421	1 273	1 148	868	334	534	36,0	26,3	46,8
2027 Unjárga	225	125	100	67	21	46	30,2	16,9	46,9
2025 Deatnu	646	355	291	189	74	115	29,3	20,8	39,8
2023 Gámgaviika	310	190	120	84	39	45	27,3	20,7	37,5
2022 Davvesiida, SED	65	39	26	20	8	12	30,8	20,5	46,2
2022 Davvesiida, Guovllut muđui	234	140	94	66	22	44	28,4	15,9	46,8
2021 Kárašjohka	663	355	308	199	58	141	30,1	16,4	45,9
2020 Porsángu	884	465	419	268	87	181	30,5	18,8	43,5
2019 Davvenjárga, SED	151	85	66	28	13	15	18,8	15,5	23,1
2019 Davvenjárga, Guovllut muđui	619	332	287	185	69	116	30,2	21,0	40,8
2018 Muosát, SED	41	25	16	9	5	4	22,0	20,0	25,0
2018 Muosát, Guovllut muđui	245	129	116	60	20	40	24,6	15,6	34,5
2017 Fálesnuorri	185	105	80	54	19	35	29,2	18,1	43,8
2014 Láhppi	181	97	84	44	18	26	24,4	18,6	31,3
2012 Áltá, SED	171	106	65	45	15	30	26,3	14,2	46,2
2012 Áltá, Guovllut muđui	5 628	2 911	2 717	1 936	677	1 259	34,5	23,4	46,5
2011 Guovdageaidnu	738	388	350	267	65	202	36,3	16,8	58,0
1943 Návuotna	247	136	111	72	31	41	29,1	22,8	36,9
1942 Ráisa	1 145	598	547	327	108	219	28,8	18,2	40,3
1941 Skiervá	754	396	358	180	62	118	24,1	15,9	33,1
1940 Gáivuotna	467	255	212	129	44	85	27,8	17,3	40,5
1939 Omasvuotna	362	196	166	106	32	74	29,4	16,3	44,8
1938 Ivgu	566	313	253	128	43	85	22,7	13,8	33,6
1936 Gálsa	490	256	234	128	34	94	26,2	13,4	40,2
1933 Báhccevuotna	1 223	641	582	262	74	188	21,5	11,5	32,5
1925 Ráisavuotna, SED	144	85	59	37	15	22	25,7	17,6	37,3
1925 Ráisavuotna, Guovllut muđui	647	346	301	181	69	112	28,1	19,9	37,5
1923 Siellat	475	266	209	131	44	87	27,6	16,6	41,6
1920 Loabat	197	112	85	48	21	27	24,5	18,8	32,1
1919 Rivttát	202	117	85	54	18	36	27,1	15,5	43,4
1913 Skánit	603	323	280	189	61	128	31,5	19,1	45,7
1902 Romsa, SED	149	86	63	36	12	24	24,3	14,0	38,7
1902 Romsa, Guovllut muđui	23 955	12 276	11 679	11 443	4 697	6 746	47,9	38,4	58,0
1853 Evenášši, SED	47	27	20	13	5	8	27,7	18,5	40,0
1853 Evenášši, Guovllut muđui	227	131	96	54	19	35	23,9	14,5	36,8
1850 Divtasvuodna	392	225	167	121	48	73	31,1	21,5	44,0
1849 Hábmer, SED	63	38	25	16	8	8	25,4	21,1	32,0
1849 Hábmer, Guovllut muđui	330	177	153	112	41	71	34,0	23,2	46,7
1805 Áhkanjárga, SED	54	30	24	12	5	7	22,2	16,7	29,2
1805 Áhkanjárga, Guovllut muđui	4 821	2 585	2 236	1 780	753	1 027	37,1	29,3	46,2
Eará suohkanat Sáltoduoddara davábealde	55 006	29 002	26 004	17 996	6 720	11 276	32,9	23,3	43,6

<sup>1</sup> Sámedikki ealáhusdoarjjaortnegiid (SED) doaibmaguovlu. Vuodđun dás lea SED-guovllu juohku 1/1-2012.

<sup>2</sup> Guovllut Sáltoduoddara davábealde mat leat Sámedikki ealáhusdoarjjaortnegiid doaibmaguovllu (SED) olggobealde.

Gáldu: Oahppostatistihkka, Statistisk sentralbyrå.

**Tabealla 34 Oahppit<sup>1</sup> geat álge vuodđokursii vuosttaš gearde čakčat j. 2013s, ja geat vida jagis leat olihan joatkkaoahpu dási stáhtusa, oahpposuorggit ja sohkabealli. Proseanta**

Oahppoprográmma joatkkaskuvlla 1. dássi ja sohkabealli	Oahppit oktiibuot	Čađahan oahppo- dehe fitnogelbbolašvuodain <sup>2</sup>		Eai olihan oahppo- dehe fitnogelbbolašvuoda		
		Čađahan dábalaš áiggi siste	Čađahan, guhkit go dábalaš áiggi siste	Ain joatkka- oahpus 5 jagi maŋŋil	Čađahan JK II dehe váldán fágareive- geahččaleami, ii dohkkehuvvon	Heaitán gaskan
<b>SED-guovlu<sup>3</sup> oktiibuot</b>	<b>698</b>	<b>50,1</b>	<b>16,2</b>	<b>8,5</b>	<b>6,0</b>	<b>23,0</b>
<b>Oahppui ráhkkaneami oahppoprográmma</b>	<b>295</b>	<b>72,5</b>	<b>12,2</b>	<b>3,1</b>	<b>5,8</b>	<b>7,0</b>
Dievddut	139	63,3	17,3	4,3	7,9	6,2
Nissonat	156	80,8	7,7	1,9	3,8	7,5
Oahppospesialiseren	230	72,6	13,5	3,0	6,1	7,4
Falástallanfága	41	80,5	4,9	0,0	4,9	3,1
Musihkka, dánsa ja dráma	24	58,3	12,5	8,3	4,2	7,7
<b>Fitnofágalaš oahpposuorggit</b>	<b>403</b>	<b>33,7</b>	<b>19,1</b>	<b>12,4</b>	<b>6,2</b>	<b>33,8</b>
Dievddut	249	29,7	22,5	14,9	5,2	33,2
Nissonat	154	40,3	13,6	8,4	7,8	34,6
Huksen- ja rustetteknihkka	33	21,2	30,3	18,2	3,0	18,2
Hábmen- ja giehtaduodji	20	10,0	20,0	10,0	5,0	37,8
Elektrofága	61	18,0	32,8	18,0	4,9	25,3
Dearvvašvuoda- ja sosiálfága	73	45,2	9,6	11,0	8,2	41,3
Mediija ja kommunikašuvdna	37	51,4	8,1	2,7	16,2	28,2
Luonddudoallu/-fága	37	32,4	18,9	10,8	2,7	36,4
Restoránŋa- ja biebmoávnnašfága	18	50,0	11,1	5,6	5,6	45,2
Bálvalus ja johtalus	25	44,0	20,0	8,0	4,0	22,2
Teknihkka ja industriija buvttádeapmi	99	32,3	19,2	15,2	5,1	37,9
<b>Guovllut muđui Sáltoduoddara davábealde<sup>4</sup> oktiibuot</b>	<b>4 546</b>	<b>53,8</b>	<b>16,2</b>	<b>7,8</b>	<b>5,7</b>	<b>17,9</b>
<b>Oahppui ráhkkaneami oahppoprográmma</b>	<b>2 213</b>	<b>73,7</b>	<b>11,0</b>	<b>2,7</b>	<b>6,3</b>	<b>5,2</b>
Dievddut	939	69,2	12,2	3,6	7,9	5,5
Nissonat	1 274	77,0	10,0	2,0	5,2	4,9
Oahppospesialiseren	1 754	74,7	10,5	2,9	6,0	4,9
Falástallanfága	316	72,5	13,0	1,3	7,9	3,8
Musihkka, dánsa ja dráma	143	63,6	11,9	3,5	7,0	9,7
<b>Fitnofágalaš oahpposuorggit</b>	<b>2 333</b>	<b>34,8</b>	<b>21,1</b>	<b>12,6</b>	<b>5,0</b>	<b>28,9</b>
Dievddut	1 374	29,4	24,6	13,8	4,8	31,0
Nissonat	959	42,6	16,2	10,9	5,3	26,1
Huksen- ja rustetteknihkka	233	24,5	24,0	14,2	4,3	31,8
Hábmen- ja giehtaduodji	127	29,9	15,0	9,4	4,7	36,4
Elektrofága	409	21,0	38,4	16,9	4,4	25,9
Dearvvašvuoda- ja sosiálfága	514	44,7	15,0	10,3	5,6	22,0
Mediija ja kommunikašuvdna	155	55,5	10,3	5,8	10,3	11,2
Luonddudoallu/-fága	103	39,8	9,7	18,4	2,9	40,6
Restoránŋa- ja biebmoávnnašfága	134	26,9	21,6	13,4	3,7	40,5
Bálvalus ja johtalus	171	34,5	19,9	11,7	6,4	32,4
Teknihkka ja industriija buvttádeapmi	487	37,0	19,5	12,7	3,9	35,0

<sup>1</sup> Dás leat maidái mielde oahppit geain lea alternatiiva oahppu. <sup>2</sup> Čadahuvvon oahppu mearkkaša ahte oahppi/oahpahalli lea nákcen buot joatkkaoahpu jahkedásiid ja oažžu duodaštusa dehe fágareivve. <sup>3</sup> Sámedikki ealáhusdoarjjaortnegiid (SED) doaibmaguovlu. Vuodđun dás lea SED-guovllu juohku 1/1-2012.

<sup>4</sup> Guovllut Sáltoduoddara davábealde mat leat Sámedikki ealáhusdoarjjaortnegiid doaibmaguovllu (SED) olggobealde.

Gáldu: Oahppostatistihkka, Statistisk sentralbyrå.

**Tabealla 35. Oahppit/studeanttat, skuvlašlájja ja sosiála duogáža mielde. Norggas Sáltoduoddara davábealde. Golggotmáni 1. b. 2018. Proseanta**

Skuvlašládja/geográfalaš guovlu	Oahppit/ studeanttat oktiibuot	Váhnemiid oahppodássi				
		Alit oahppu eanet go 4 jagi	Alit oahppu 4 jagi rádjái	Joatkkaskuvla- dássi	Vuođđo-skuvla- dássi	Diedikeahtá
<b>SED-guovlu<sup>1</sup> oktiibuot</b>	<b>5 025</b>	<b>100,0</b>	<b>100,0</b>	<b>100,0</b>	<b>100,0</b>	<b>100,0</b>
Dábálaš fágaid oahpposuorggit <sup>2</sup>	906	26,4	22,2	15,3	9,9	15,8
Fitnofágaid oahpposuorggit	882	10,1	14,6	19,0	18,9	31,3
Oahpahallit	625	6,5	11,1	15,8	12,2	6,5
Joatkkaoahput olgoriikkas	14	1,2	0,3	0,2	0,2	-
Eará joatkkaoahput	60	0,3	0,4	0,5	0,9	11,5
Álbmotallaskuvla	58	1,2	1,7	0,8	0,9	0,3
Bargomárkankurssat	30	-	0,3	0,2	0,9	5,3
Fágaskuvlaoahput	198	0,9	2,2	4,9	7,0	5,9
Universitehtat ja diedalaš allaskuvllat	1 840	44,2	39,6	36,3	34,6	16,7
Stáhta allaskuvllat	302	4,7	4,9	5,1	13,6	6,2
Eará allaskuvllat <sup>3</sup>	68	1,5	1,6	1,6	0,4	0,3
Alit oahput olgoriikkas	42	3,0	1,0	0,5	0,5	0,3
<b>Guovlluin muđui<sup>4</sup> Sáltoduoddara davábealde, oktiibuot</b>	<b>39 280</b>	<b>100,00</b>	<b>100,00</b>	<b>100,00</b>	<b>100,00</b>	<b>100,00</b>
Dábálaš fágaid oahpposuorggit <sup>1</sup>	8 014	32,3	24,2	14,9	13,1	14,1
Fitnofágaid oahpposuorggit	5 756	5,8	11,8	16,4	22,4	27,6
Oahpahallit	3 858	3,7	8,6	13,3	12,5	7,3
Joatkkaoahput olgoriikkas	46	0,3	0,1	0,1	-	-
Eará joatkkaoahput	298	0,3	0,5	0,4	1,0	3,9
Álbmotallaskuvla	436	1,7	1,4	0,9	0,7	0,1
Bargomárkankurssat	236	0,1	0,1	0,4	0,7	4,6
Fágaskuvlaoahput	1 079	0,7	1,9	4,1	4,5	2,6
Universitehtat ja diedalaš allaskuvllat	17 562	49,6	46,0	44,2	39,9	37,2
Stáhta allaskuvllat	771	1,4	1,8	2,3	2,9	1,3
Eará allaskuvllat <sup>3</sup>	808	1,8	2,2	2,2	1,9	1,0
Alit oahput olgoriikkas	416	2,3	1,2	0,7	0,5	0,3

<sup>1</sup> Sámedikki ealáhusdoarjjoartnegiid (SED) doaibmaguovlu Sáltoduoddara davábealde. Vuođđun dás lea SED-guovllu juohku 1/1-2012. <sup>2</sup> Dás leat maiddái mielde oahppit geain lea alternatiiva oahppu. <sup>3</sup> Eará allaskuvllaid searvvis leat Militeara allaskuvllat, Dáiddaallaskuvla Oslos, Dáiddaallaskuvla Bergenis, Politijjaallaskuvla ja priváhta allaskuvllat. <sup>4</sup> Guovllut Sáltoduoddara davábealde mat leat Sámedikki ealáhusdoarjjoartnegiid doaibmaguovllu (SED) olggobealde. Gáldu: Oahppostatistihka, Statistisk sentralbyrå.

**Tabealla 36. Joatkkaoahpu oahppit, oahpahallit, oahppokandidáhtat, studeanttat ja oasseváldit, gursašlaja, oahpposuorggi/oahppoprográmma mielde<sup>1</sup> ja sohabealli. Golggotmánu 1. b. 2018**

	Oktiibuot	Dievdduid proseantalošku buohkanassii joatkkaoahpus	Nissoniid proseantalošku buohkanassii joatkkaoahpus	Vuoddo- gursa/Joatk- kagurssa 1. dássi	Vuoddo- gursa/Joatk- kagurssa 2. dássi	Vuoddo- gursa/Joatk- kagurssa 3. dássi
<b>SED-guovlu<sup>2</sup> oktiibuot</b>	<b>2 759</b>	<b>56,0</b>	<b>44,0</b>	-	-	-
<b>Joatkkaoahput oktiibuot</b>	<b>1 788</b>	<b>50,6</b>	<b>49,4</b>	<b>713</b>	<b>627</b>	<b>448</b>
Falástallanfáogat	84	50,0	50,0	28	30	26
Musihkka, dánsa ja dráma	41	36,6	63,4	17	11	13
Oahppospeciáliseren	731	36,8	63,2	192	174	365
Dáidda, hábmen ja arkitektuvra	17	11,8	88,2	10	4	3
Mediija ja kommunikašuvdna, studenráhkkanahttin	33	48,5	51,5	10	13	10
Huksenfága- ja rustetteknihkka	83	95,2	4,8	39	44	-
Hábmen ja giehtaduodji	28	14,3	85,7	16	11	1
Elektrofága	137	89,1	10,9	62	61	14
Dearvvašvuoda- ja sosiálafága	248	26,2	73,8	155	82	11
Luonddudoallu/-fága	-	-	-	-	-	-
Restoránja- ja biebmofáogat	116	66,4	33,6	52	59	5
Bálvalusat ja johtalus	35	51,4	48,6	22	13	-
Teknihkka ja industriija buvttadeapmi	70	67,1	32,9	23	47	-
	165	89,7	10,3	87	78	-
<b>Oahpahallit</b>	<b>598</b>	<b>67,9</b>	<b>32,1</b>	-	-	-
<b>Oahppokandidáhtat</b>	<b>27</b>	<b>74,1</b>	<b>25,9</b>	-	-	-
<b>Fágaskuvlaoahppu</b>	<b>198</b>	<b>60,6</b>	<b>39,4</b>	-	-	-
<b>Oahppit álbmotallaskuvllain</b>	<b>58</b>	<b>37,9</b>	<b>62,1</b>	-	-	-
<b>Oasseváldit bargomárgangurssain</b>	<b>30</b>	<b>70,0</b>	<b>30,0</b>	-	-	-
<b>Oahppit eará joatkkaoahpuin</b>	<b>60</b>	<b>88,3</b>	<b>11,7</b>	-	-	-
<b>Guovllut muđui<sup>3</sup> oktiibuot</b>						
<b>Joatkkaoahput oktiibuot</b>	<b>13 770</b>	<b>49,9</b>	<b>50,1</b>	<b>5 346</b>	<b>4 639</b>	<b>3 785</b>
Falástallanfáogat	985	58,3	41,7	340	267	378
Musihkka, dánsa ja dráma	411	33,3	66,7	155	123	133
Oahppospeciáliseren	6 220	41,1	58,9	1 797	1 548	2 875
Dáidda, hábmen ja arkitektuvra	106	10,4	89,6	38	25	43
Mediija ja kommunikašuvdna, studenráhkkanahttin	292	51,7	48,3	88	86	118
Huksenfága- ja rustetteknihkka	597	94,5	5,5	327	270	-
Hábmen ja giehtaduodji	301	18,9	81,1	178	119	4
Elektrofága	826	92,0	8,0	405	340	81
Dearvvašvuoda- ja sosiálafága	1 806	20,2	79,8	867	838	101
Mediija ja kommunikašuvdna	4	50,0	50,0	-	-	4
Luonddudoallu/-fága	454	68,7	31,3	224	196	34
Restoránja- ja biebmofáogat	276	56,5	43,5	173	103	-
Bálvalusat ja johtalus	562	70,3	29,7	239	322	1
Teknihkka ja industriija buvttadeapmi	930	88,6	11,4	515	402	13
<b>Oahpahallit</b>	<b>3 730</b>	<b>71,4</b>	<b>28,6</b>	-	-	-
<b>Oahppokandidáhtat</b>	<b>128</b>	<b>71,1</b>	<b>28,9</b>	-	-	-
<b>Fágaskuvlaoahppu</b>	<b>1 079</b>	<b>63,9</b>	<b>36,1</b>	-	-	-
<b>Oahppit álbmotallaskuvllain</b>	<b>436</b>	<b>42,0</b>	<b>58,0</b>	-	-	-
<b>Oasseváldit bargomárgangurssain</b>	<b>236</b>	<b>59,7</b>	<b>40,3</b>	-	-	-
<b>Oahppit eará joatkkaoahpuin</b>	<b>13 770</b>	<b>49,9</b>	<b>50,1</b>	-	-	-

<sup>1</sup> Odda vuogádat joatkkaoahpus. Máhttolokten 2006/2007. <sup>2</sup> Sámedikki ealáhusdoarjaortnegiid (SED) doaibmaguovlu. Vuodđun dás lea SED-guovllu juohku 1/1-2012. <sup>3</sup> Guovllut Sáltoduoddara davábealde mat leat Sámedikki ealáhusdoarjaortnegiid doaibmaguovllu (SED) olggobealde.

Gáldu: Oahppostatistihkka, Statistisk sentralbyrå.

**Tabealla 37. Studeanttat universitehtain ja allaskuvllain, sohkaheali ja almolaš ássanbáikki mielde<sup>1</sup>. Norggas Sáltoduoddara davábealde. Golgotmánu 1. b. 2018**

Regionála juohku, Norggas Sálto- duoddara davábealde	Oktiibuot			Dievddut			Nissonat		
	Oktiibuot	Alla- skuvllat <sup>2</sup>	Universitehtat ja dieđalaš allaskuvllat <sup>3</sup>	Oktiibuot	Alla- skuvllat	Universitehtat ja dieđalaš allaskuvllat	Oktiibuot	Alla- skuvllat	Universitehtat ja dieđalaš allaskuvllat
<b>Regionála juohku oktiibuot</b>	<b>21 337</b>	<b>1 947</b>	<b>19 390</b>	<b>8 295</b>	<b>655</b>	<b>7 640</b>	<b>13 042</b>	<b>1 292</b>	<b>11 750</b>
SED-guovlu <sup>4</sup> oktiibuot	2 196	368	1 828	744	81	663	1 452	287	1 165
Guovllut muđui <sup>5</sup> oktiibuot	19 141	1 579	17 562	7 551	574	6 977	11 590	1 005	10 585
Nuorta-Finnmárku	1 102	152	950	422	54	368	680	98	582
SED	73	9	64	26	3	23	47	6	41
Guovllut muđui	1 029	143	886	396	51	345	633	92	541
Sis-Finnmárku	755	233	522	231	41	190	524	192	332
SED	755	233	522	231	41	190	524	192	332
Oarje-Finnmárku	1 910	207	1 703	697	71	626	1 213	136	1 077
SED	57	5	52	28	3	25	29	2	27
Guovllut muđui	1 853	202	1 651	669	68	601	1 184	134	1 050
Davvi-Romsa	719	63	656	252	17	235	467	46	421
SED	719	63	656	252	17	235	467	46	421
Lulli-/Gaska-Romsa	9 052	596	8 456	3 607	230	3 377	5 445	366	5 079
SED	512	54	458	179	15	164	333	39	294
Guovllut muđui	8 540	542	7 998	3 428	215	3 213	5 112	327	4 785
Davvi Nordlándá	7 799	696	7 103	3 086	242	2 844	4 713	454	4 259
SED	80	4	76	28	2	26	52	2	50
Guovllut muđui	7 719	692	7 027	3 058	240	2 818	4 661	452	4 209

<sup>1</sup> Oahppobáiki lea márgga dáfus eará go almolaš ássanbáiki. <sup>2</sup> Stáhta-, priváhta- ja militearaallaskuvllat. <sup>3</sup> Dieđalaš allaskuvllat: Arkitektuvra-ja hábmenallaskuvla Oslos, Teologalaš Menighetsfakultehta, Gávpeallaskuvla BI, Mišuvnaallaskuvla, Norgga gávpeallaskuvla, Norgga šibitdoavtiralaskuvla, Norgga falástallanallaskuvla, Norgga musihkkaallaskuvla ja Allaskuvla Moldes - logistihka dieđalaš allaskuvla. [Specialised university institutions: The Oslo School of Architecture and Design, The Norwegian Lutheran School of Theology, Norwegian School of Management, School of Mission and Theology, Norwegian School of Economics and Business Administration, Norwegian School of Veterinary Science, Norwegian School of Sport Sciences, Norwegian Academy of Music and Molde University College - specialised university of logistics.] <sup>4</sup> Sámedikki ealáhusdoarjjaortnegiid (SED) doaibmaguovlu. Vuodđun dás lea SED-guovllu juohku 1/1-2012. <sup>5</sup> Guovllut Sáltoduoddara davábealde mat leat Sámedikki ealáhusdoarjjaortnegiid doaibmaguovllu (SED) olggobealde. Gáldu: Oahppostatistihkka, Statistisk sentralbyrå.

**Tabealla 38. Ohppiid lohku geain lea sámegiella 1. ja 2. giellan<sup>1</sup>. Vuodđoskuvllas, golgotmánu 1. beaivve. Olles riikkas**

	2006	2008	2010	2012	2013	2014	2015	2016	2017	2018
<b>Oahppit oktiibuot</b>	<b>619 038</b>	<b>614 033</b>	<b>614 020</b>	<b>614 894</b>	<b>615 327</b>	<b>618 996</b>	<b>623 755</b>	<b>629 275</b>	<b>633 029</b>	<b>637 091</b>
Oahppit geain lea sámegiella oahpahusgiellan <sup>2</sup> oktiibuot	991	940	893	873	822	812	833	814	849	833
Oahppit geain lea davvisámegiella vuosstašgiellan	971	997	928	879	877	878	833	875	870	892
Oahppit geain lea davvisámegiella nubbingiellan <sup>1</sup>	1 508	1 342	1 145	1 054	1 070	1 065	1 102	1 045	1 179	1 276
Oahppit geain lea julevsámegiella vuosstašgiellan	31	27	29	30	19	22	28	26	34	34
Oahppit geain lea julevsámegiella nubbingiellan <sup>1</sup>	46	50	68	68	74	77	85	78	84	81
Oahppit geain lea lullisámegiella vuosstašgiellan	18	19	18	21	20	15	21	26	31	26
Oahppit geain lea lullisámegiella nubbingiellan <sup>1</sup>	98	82	72	74	66	59	95	74	70	85

<sup>1</sup> Sámegiella nubbingiellan guoská ohppiide geat čađahit 1-4 dási ja 1-7 dási sámi oahppoplána mielde. <sup>2</sup> Oahppit geain lea sámegiella oahpahusgiellan ožžot buot oahpaha sámegiella. Dat guoská ohppiide dain suohkaniin mat gullet sámegiella hálddašandoaibmaguvllui. Gáldu: Vuodđoskuvlla diehtujuohkinvuogádat (GSI): [www.gsi.udir.no](http://www.gsi.udir.no)



Tabealla 39 Sámegeiella vuodđoskuvllas, golggotmánu 1. b. 2018. Válljejuvvon guovllut.

	Olles riikkas	Hálddašan- guovlu <sup>1</sup>	Finnmárku	Romsa	Nordlánda	Oslo
<b>Oahppit oktiibuot</b>	<b>637 091</b>	<b>1 962</b>	<b>8 460</b>	<b>18 983</b>	<b>27 823</b>	<b>68 255</b>
<b>Oahppit geain lea sámegeiella oahpahusgiellan<sup>2</sup> oktiib.</b>	<b>833</b>	<b>737</b>	<b>701</b>	<b>73</b>	<b>32</b>	<b>-</b>
<b>1.-7. jahkeluohkká oktiibuot</b>	<b>629</b>	<b>551</b>	<b>510</b>	<b>68</b>	<b>29</b>	<b>-</b>
1. jahkeluohkká	80	67	59	15	4	-
2. jahkeluohkká	100	85	78	14	5	-
3. jahkeluohkká	69	60	57	7	:	-
4. jahkeluohkká	117	96	95	14	5	-
5. jahkeluohkká	92	84	77	7	4	-
6. jahkeluohkká	71	66	58	6	3	-
7. jahkeluohkká	100	93	86	5	7	-
<b>8.-10. jahkeluohkká oktiibuot</b>	<b>204</b>	<b>186</b>	<b>191</b>	<b>5</b>	<b>3</b>	<b>-</b>
8. jahkeluohkká	73	62	67	4	-	-
9. jahkeluohkká	71	69	66	-	3	-
10. jahkeluohkká	60	55	58	:	-	-
Oahppit geain lea davvisámegeiella vuosstašgiellan, oktiib.	892	359	759	114	9	4
Oahppit geain lea davvisámegeiella nubbingiellan <sup>2,3</sup> , oktiib.	733	232	331	266	33	15
Oahppit geain lea davvisámegeiella nubbingiellan <sup>3,4</sup> , oktiib.	543	151	367	142	28	7
Oahppit geain lea julevsámegeiella vuosstašgiellan, oktiib.	34	32	-	-	34	-
Oahppit geain lea julevsámegeiella nubbingiellan <sup>2,3</sup> , oktiib.	50	25	-	:	47	-
Oahppit geain lea julevsámegeiella nubbingiellan <sup>3,4</sup> , oktiib.	31	28	-	-	28	:
Oahppit geain lea lullisámegeiella vuosstašgiellan, oktiibuot	26	17	:	-	-	:
Oahppit geain lea lullisámegeiella nubbingiellan <sup>2,3</sup> , oktiib.	69	6	:	4	7	-
Oahppit geain lea lullisámegeiella nubbingiellan <sup>3,4</sup> , oktiib.	16	:	-	-	:	-

<sup>1</sup> Hálddašanguovlun oavivilduvvo sámegeiella hálddašanguovlun, mearriduvvon Sámelága § 3.1 mielde (Láhka Sámedikki ja eará sámi riektedilálašvuodaid birra). Dán hálddašanguovllus doibmet sierranas njuolggadusat sámegeiella atnima dáfus. Dan guvlui gullet golggotmánu 1. b. 2009s dat suohkanat: Divtasvuodna, Gáivuotna, Guovdageaidnu, Porsángu, Kárášjohka, Deatnu, Unjárga, Loabat ja Snáase. Dáin suohkaniin galget oahppit maiddái oážžut oahpu "Læreplanverket for Kunnskapsløftet - Samisk" (Máhtoloktema Oahppoplánadoaimmahat - Sámegeiella) ektui. Oahppit geat gullet hálddašanguovlui gávdnojit maiddái daid sierranas fylkkaid tabeallaid siste. <sup>2</sup> Oahppit geain lea sámegeiella oahpahusgiellan ožžot buot oahpahusa sámegeiella. Dat guoská ohppiide dain suohkaniin mat gullet sámegeiella hálddašandoaimmaguvlui. <sup>3</sup> Sámegeiella nubbingiellan guoská ohppiide geat čadahit 1-7 dási sámi oahppoplána mielde. <sup>4</sup> Sámegeiella nubbingiellan 3 guoská ohppiide geat čadahit 1-4 dási sámi oahppoplána mielde.

Gáldu: Vuodđoskuvlla diehtjuohkinvuogadát (GSI): [www.gsi.udir.no](http://www.gsi.udir.no)

Tabealla 40 Ohppiid lohku geain lea sámegeiella fágačoahkázis joatkkaskuvllas, fylkkaid mielde gos leat eanetgo vihtta oahppi. 2013-2019

	Skuvlajahki 2013/2014			Skuvlajahki 2014/2015			Skuvlajahki 2015/2016			Skuvlajahki 2016/2017			Skuvlajahki 2017/2018			Skuvlajahki 2018/2019			
	Vuosstaš- giellan	Nubbin- giellan	Oktii- buot	Vuosstaš- giellan	Nubbin- giellan	Oktii- buot	Vuosstaš- giellan	Nubbin- giellan	Oktii- buot	Vuosstaš- giellan	Nubbin- giellan	Oktii- buot	Vuosstaš- giellan	Nubbin- giellan	Oktii- buot	Vuosstaš- giellan	Nubbin- giellan	Oktii- buot	
<b>Olles riikkas</b>	<b>243</b>	<b>209</b>	<b>452</b>	<b>203</b>	<b>243</b>	<b>446</b>	<b>213</b>	<b>247</b>	<b>460</b>	<b>204</b>	<b>267</b>	<b>471</b>	<b>209</b>	<b>242</b>	<b>451</b>	<b>205</b>	<b>273</b>	<b>471</b>	
Finnmárkkus	198	157	355	177	177	354	189	187	376	182	197	379	189	172	361	186	181	379	
Romssas	19	24	43	18	30	48	16	34	50	18	37	55	14	35	49	12	36	55	
Nordlánddas	21	16	37	4	20	24	2	12	14	1	16	17	1	17	18	-	46	17	
Davvi-																			
Trøndelágas	4	9	13	4	13	11	6	10	16	3	9	12	4	11	15	5	6	7	
Muđui riikkas	1	3	4	-	3	9	-	4	4	-	8	8	1	7	8	2	4	13	

Gáldu: Oahpahusdirektoráhtta.

**Tabealla 41. Sámi mánáidgárddit<sup>1</sup>, mánáidgárddit gos lea sámegielloahppu<sup>2</sup>, mánát sámi mánáidgárddiin ja mánát geat ožžot sámegielloahpu. 2018**

Suohkan	Sámi mánáidgárddit		Sámi gielloahpahus	
	Sámi mánáid-gárddiid lohku	Sámi mánáid lohku mánáid-gárddiin <sup>3</sup>	Mánáidgárd-diid lohku gos lea sámi gielloahpa-hus	Mánáid lohku geain lea sámi giella- oahpahus
<b>Olles riikka oktiibuot</b>	<b>32</b>	<b>684</b>	<b>30</b>	<b>167</b>
2030 Máttá-Várjjat	1	2	-	-
2027 Unjárga	1	56	-	-
2025 Deatnu	2	36	1	5
2021 Kárášjohka	3	100	-	-
2020 Porsángu	3	40	-	-
2017 Fálesnuorri	-	-	1	4
2012 Áltá	2	69	-	-
2011 Guovdageaidnu	6	178	-	-
2003 Čáhesuolu	-	-	1	20
1942 Ráisa	1	10	-	-
1940 Gáivuotna	1	22	3	76
1939 Omasvuotna	-	-	1	2
1938 Ivgu	-	-	3	35
1931 Leangáviikka	-	-	1	1
1924 Málátvuopmi	1	8	-	-
1920 Loabat	1	12	-	-
1913 Skánit	1	16	-	-
1902 Romsa	3	60	2	3
1866 Ulpi	-	-	1	1
1850 Divtasvuodna	1	18	-	-
1822 Leirfjord	-	-	1	2
1805 Áhkanjárga	-	-	1	2
1804 Bádádđjo	1	13	-	:
5043 Raarvihke	-	-	1	1
5042 Snáase	1	3	2	2
5035 Skierde	-	-	1	1
5034 Meráker	-	-	1	2
5025 Plassje	1	12	2	1
5001 Tráante	1	4	1	1
0501 Lillehammer	-	-	1	1
0235 Ullensaker	-	-	1	1
0230 Lørenskog	-	-	2	3
0301 Oslo	1	25	2	3

<sup>1</sup> Mánáidgárddit main njuolggadusain čuožžu ahte sin doaimma vuodđun lea sámi giella ja kultuvra, ja mat ohcamiid bokte leat ožžon doarjaga Sámedikkis.

<sup>2</sup> Mánáidgárddit mat eai leat sámi mánáidgárddit, muhto mat leat ožžon doarjaga Sámedikkis vai nákkejit addit sierra sámi giella ja kultuvrra oahppofálaldaga.

<sup>3</sup> Sámi mánáidgárddiin sáhttet maiddái leat ossodagat mánáide geat eai leat sápmelaččat. Sámi mánáid logu vuodđun leat diedut mánáid váhneimiin ahte sii leat sápmelaččat.

Gáldu: Sámediggi.

**Tabealla 42. Dállodoaluid sisabohtorehketdoallu. Olles riikkas ja Sáltoduoddara davábealde. Oassi dállodoaluin, oassi ollislaš sisaboáđus ja gaskamearalaččat dállodoaluide ruhtasupmiin. 2017**

	Olles riikkas			SED-guovllus <sup>2</sup>			Guovlluin muđui <sup>3</sup>		
	Oassi dállodoaluin ruhtasupmiin. Proseanta.	Oassi ollislaš sisaboáđus, pro-seanta	Gaskamearalaččat dállodoaluide ruhtasupmiin. Ruvnnut	Oassi dállodoaluin ruhtasupmiin. Proseanta.	Oassi ollislaš sisaboáđus, pro-seanta	Gaskamearalaččat dállodoaluide ruhtasupmiin. Ruvnnut	Oassi dállodoaluin ruhtasupmiin. Proseanta.	Oassi ollislaš sisaboáđus, pro-seanta	Gaskamearalaččat dállodoaluide ruhtasupmiin. Ruvnnut
Bargosisabohtu <sup>4</sup>	76,7	67,9	717 400	72,89	61,6	596 100	66,1	67,4	672 600
Báلكá	74,8	63,8	692 000	70,12	55,9	560 600	64,9	63,4	644 600
Netto ealáhussisabohtu	11,9	4,1	276 400	15,05	5,7	266 100	8,9	4,0	297 300
Kapítalasisabohtu	98,7	5,6	45 600	99,04	2,2	16 000	84,5	3,7	28 600
Vearrogeatnegahttojuvvon sirdimat <sup>5</sup>	68,3	24,5	290 200	79,63	33,9	300 600	61,0	26,8	289 600
Doarjagat álbmotoajus	43,9	16,4	302 600	58,24	24,8	299 500	39,4	18,1	302 700
Barguhisvuodaruhta	5,9	0,7	96 600	59,42	0,7	81 800	4,4	0,5	81 100
Buohcanruđat Álbmotoajus	26,1	2,0	61 600	27,73	2,7	69 900	24,7	2,5	67 500
Vearuhis sirdimat	44,5	2,1	37 500	41,60	2,2	37 300	38,2	2,1	37 000
Mánáidruhta	28,9	0,8	21 400	24,17	0,8	22 000	24,0	0,8	21 400
Ássandoarjja	5,5	0,1	20 200	3,57	0,1	12 300	4,1	0,1	16 200
Sosiálaveahkki	4,9	0,3	53 000	6,34	0,3	31 300	4,4	0,3	43 400
Sisabohtu oktiibuot	99,5	100,0	814 200	99,44	100,0	707 300	85,0	100,0	775 700
Livdnejuvvon vearru ja negatiiva sirdimat oktiib.	96,0	25,5	215 400	93,89	20,9	156 500	82,2	24,1	193 600
Sisabohtu manjil go vearru lea gesson	99,5	74,5	606 400	99,44	79,1	559 400	85,0	75,9	588 600
Dállodoaluid lohku oktiibuot	2 194 758			25 242			173 795		

<sup>1</sup> Studeantat eai leat dás fárus. <sup>2</sup> Sámedikki ealáhusdoarjjaortnegiid (SED) doaibmaguovlu. Vuodđun dás lea SED-guovllu juohku 1/1-2012. <sup>3</sup> Guovllut Sáltoduoddara davábealde mat leat Sámedikki ealáhusdoarjjaortnegiid doaibmaguovllu (SED) olggobealde. <sup>4</sup> Earret buohcanruđat ja riegádahttinruđat. <sup>5</sup> Oktan buohcanruđaiguin ja riegádahttinruđaiguin.

Gáldu: Dállodoaluid sisabohtostatistihkka, Statistisk sentralbyrå.

**Tabealla 43. Gaskamearalaš sisaboáđut ja veaurt livnnegis ássi 17 jahkásaččain ja boarráseappuin. Olles riikkas ja Norggas Sáltoduoddara davábealde. 2017**

	Olles riikkas	SED-guovllus <sup>1</sup>	Guovlluin muđui <sup>2</sup>
Brutto sisabohtu	452 000	384 200	431 000
Báلكásisabohtu	315 600	245 000	303 500
Sisabohtu penšuvnnat	19 900	19 700	19 100
Ealáhussisabohtu	66 100	75 500	66 300
Reanttut báhkoduvssain	2 900	1 800	2 300
Ožžojuvvon oasusvuoi <sup>3</sup>	13 800	7 700	8 200
Sisabohtogearas	119 700	113 800	119 200
Vuolimusgearas	78 400	78 500	80 400
Vealgereanttut	23 600	22 600	22 200
Ealáhusaid vuollebáza (oktan ovddit jagiid vuollebáhcágiin)	4 500	2 400	2 600
Allavearuvuodđu	420 800	372 400	411 800
Dábálaš sisabohtu manjil sierrageossiid	339 000	271 700	314 600
Sisabohtovearru oktiibuot <sup>4</sup>	113 600	77 900	101 400
Ja das <sup>4</sup> :			
Allavearru	11 800	7 300	9 900
Oktasašvearru	27 800	21 300	25 400
Miellahttudivat álbmotodjui	32 500	30 600	30 600
17 jahkásaččaid ja boarráseappuid lohku	4 232 513	45 997	263 964

<sup>1</sup> Sámedikki ealáhusdoarjjaortnegiid (SED) doaibmaguovlu. Vuodđun dás lea SED-guovllu juohku 1/1-2012. <sup>2</sup> Guovllut Sáltoduoddara davábealde mat leat Sámedikki ealáhusdoarjjaortnegiid doaibmaguovllu (SED) olggobealde. <sup>3</sup> Sihke veaurrogeatnegas ja veaurrofriddja oasusvuoi. <sup>4</sup> Rehkenastojuvvon veauru oktiibuot (dás maid opmodatvearru) lea vuoliduvvon veaurrogeahpádusain, ja dat ovttaskas veaurt fas leat supmit ovdal veaurrogeahpádusa lea gesson eret.

Gáldu: Ovdalgihtimássiid veaurrostatistihkka, Statistisk sentralbyrå.

**Tabealla 44. Gaskamearalaš opmodat, vealgi ja opmodatvearut ássi 17 jahkásaččain ja boarráseappuin. Olles riikkas ja Norggas Sáltoduoddara davábealde. 2017**

	Olles riikkas	SED-guovllus <sup>1</sup>	Guovlluin muđui <sup>2</sup>
Vearrogeatnegas bruttoopmodat	1 248 500	736 200	956 900
Vearrogeatnegas brutto ruhtadankapítála	648 300	381 200	473 200
Bánkoduksa	279 900	243 300	253 400
Árvobáhpírat oktiibuot	368 400	187 600	211 100
Vearrogeatnegas reálakapítála oktiibuot	600 200	355 100	483 800
Fásta opmodagat, rusttegat ja vuovddit	554 500	304 500	445 300
Iežas ásodat/viessu	495 400	390 400	384 100
Vealgi	792 500	451 800	706 100
Vearrogeatnegas nettoopmodat	456 000	284 400	250 800
Opmodatvearru oktiibuot	3 600	1 700	1 900
Ássi 17 jahkásaččaid ja boarráseappuid lohku	4 232 513	45 997	263 964

<sup>1</sup> Sámedikki ealáhusdoarjjaortnegiid (SED) doaibmaguovlu. Vuodđun dás lea SED-guovllu juohku 1/1-2012. <sup>2</sup> Guovllut Sáltoduoddara davábealde mat leat Sámedikki ealáhusdoarjjaortnegiid doaibmaguovllu (SED) olggobealde.  
Gáldu: Olbmuiddatvearostatistihka, Statistisk sentralbyrå.

**Tabealla 45. Gaskamearalaš bruttovearru ja vearrogeahpádus ássiide geat leat 17 jagi ja boarráseappuide. Olles riikkas ja Norggas Sáltoduoddara davábealde. 2017**

	Olles riikkas	SED-guovllus <sup>1</sup>	Guovlluin muđui <sup>2</sup>
Bruttovearru	117 800	90 400	107 300
Vearrogeassosat oktiibuot	4 200	12 500	5 900
Finnmárkkugeassu	200	7 500	2 100
Nuoraid ásodatseastima geassu	300	200	300
Vearroráddjehusat	100	100	100
Vearrogeahpádus ahkepenšunistaide	3 200	4 600	3 300
Vearrogeahpádus gaskaboddosaš njuolggadusaid dáfus penšunistaide			
	113 600	77 900	101 400
Livdnejuvvon vearru	4 232 513	45 997	263 964
Ássi 17 jahkásaččaid ja boarráseappuid lohku	117 800	90 400	107 300

<sup>1</sup> Sámedikki ealáhusdoarjjaortnegiid (SED) doaibmaguovlu. Vuodđun dás lea SED-guovllu juohku 1/1-2012. <sup>2</sup> Guovllut Sáltoduoddara davábealde mat leat Sámedikki ealáhusdoarjjaortnegiid doaibmaguovllu (SED) olggobealde.  
Gáldu: Olbmuiddatvearostatistihka, Statistisk sentralbyrå.

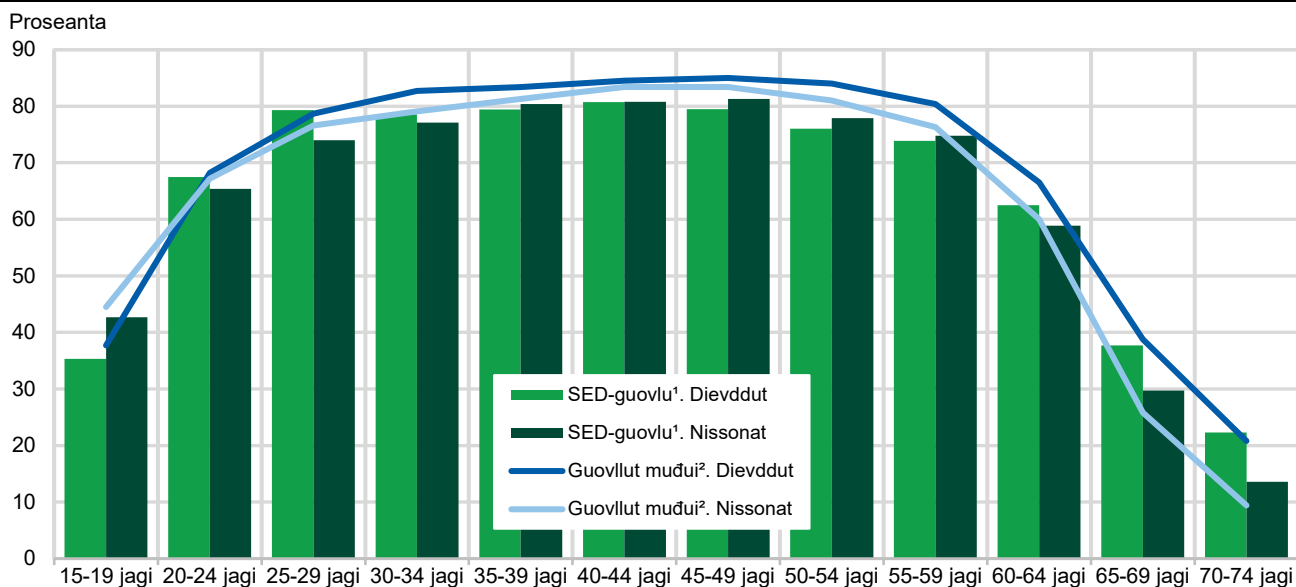
**Tabealla 46. Barggus: olbmot gaskal 15-74 jagi, sohkaheali ja ahkejoavkku mielde. Norggas Sáltoduoddara davábealde. 4. kvartála 2018. Proseanta**

<sup>1</sup> Sámedikki ealáhusdoarjjaortnegiid (SED) doaibmaguovlu. Vuodđun dás lea SED-guovllu juohku j. 2012s.

<sup>2</sup> Guovllut Sáltoduoddara davábealde mat leat Sámedikki ealáhusdoarjjaortnegiid doaibmaguovllu (SED) olggobealde.

Gáldu: Barggahanstatistihka ráhkaduvvon registariid vuodul, Statistisk sentralbyrå.

**Tabealla 47. Olbmot barggus geat leat gaskkal 15-74 jagi, sohkaheali ja váldobarggu vahkkosaš šihttojuvvon/dábálaš bargoaiggi mielde. 4. kvartála 2016. Norggas Sáltoduoddara davábealde. Proseanta**

Regionála juohku, Norggas Sáltoduoddara davábealde	Oktiibuot				Dievddut				Nissonat			
	Oktiibuot	Vuollel 50 % virgi	50-99 % virgi	100 % dahje eanet	Oktiibuot	Vuollel 50 % virgi	50-99 % virgi	100 % dahje eanet	Oktiibuot	Vuollel 50 % virgi	50-99 % virgi	100 % dahje eanet
<b>Norggas Sáltoduoddara davábealde oktiibuot</b>	<b>100,0</b>	<b>15,2</b>	<b>17,4</b>	<b>67,4</b>	<b>100,0</b>	<b>12,0</b>	<b>11,2</b>	<b>76,8</b>	<b>100,0</b>	<b>18,6</b>	<b>24,0</b>	<b>57,4</b>
SED-guovllus <sup>1</sup> oktiibuot	100,0	16,9	20,6	62,4	100,0	13,2	13,5	73,3	100,0	20,9	28,1	51,0
Guovlluin muđui <sup>2</sup> oktiibuot	100,0	14,9	17,0	68,1	100,0	11,8	10,9	77,3	100,0	18,2	23,4	58,3
<b>Nuorta-Finmárku</b>												
SED	100,0	18,3	22,1	59,6	100,0	15,3	15,0	69,7	100,0	21,4	29,3	49,3
Guovlluin muđui	100,0	14,7	16,3	69,0	100,0	12,1	12,5	75,4	100,0	17,3	20,2	62,5
<b>Sis Finmárku</b>												
SED	100,0	16,7	18,5	64,8	100,0	14,7	13,5	71,8	100,0	18,5	23,2	58,3
<b>Oarje-Finmárku</b>												
SED	100,0	17,8	20,4	61,8	100,0	15,3	14,1	70,6	100,0	20,9	28,4	50,7
Guovlluin muđui	100,0	14,0	16,3	69,7	100,0	10,5	11,3	78,2	100,0	17,8	21,6	60,6
<b>Davvi-Romsa</b>												
SED	100,0	17,2	21,7	61,1	100,0	13,0	14,1	72,9	100,0	21,6	29,6	48,8
<b>Lulli-/Gaska-Romsa</b>												
SED	100,0	16,9	20,8	62,3	100,0	11,9	12,6	75,5	100,0	22,5	30,1	47,4
Guovlluin muđui	100,0	15,0	15,2	69,9	100,0	12,0	10,2	77,8	100,0	18,1	20,5	61,4
<b>Davvi Nordlándá</b>												
SED	100,0	13,8	20,8	65,4	100,0	9,8	12,3	77,9	100,0	18,5	30,9	50,6
Guovlluin muđui	100,0	15,1	18,9	66,0	100,0	11,9	11,2	76,9	100,0	18,6	26,9	54,5

<sup>1</sup> Sámedikki ealáhusdoarjaortnegiid (SED) doaibmaguovlu. Vuodđun dás lea SED-guovllu juohku 1/1-2012. <sup>2</sup> Guovllut Sáltoduoddara davábealde mat leat Sámedikki ealáhusdoarjaortnegiid doaibmaguovllu (SED) olggobealde..

Gáldu: Bargghanstatistihkka ráhkaduvvon registtariid vuodul, Statistisk sentralbyrå.

**Tabealla 48. Olbmot barggus geat leat gaskkal 15-74 jagi, sohkaheali ja ealáhusa mielde. Norggas Sáltoduoddara davábealde. 4. kvártala**

Ealáhusguovlu	Lohku				Proseanta			
	2009	2018			2009	2018		
		Oktiibuot	Dievddut	Nissonat		Oktiibuot	Dievddut	Nissonat
<b>SED-guovlu<sup>1</sup> Oktiibuot</b>	<b>27 088</b>	<b>26 156</b>	<b>14 172</b>	<b>11 984</b>	<b>100,0</b>	<b>100,0</b>	<b>100,0</b>	<b>100,0</b>
01-03 Eanandoallu, vuovde-doallu ja guolásteapmi	2 956	2 384	2 018	366	10,9	9,1	14,2	3,1
05-09 Geađge/báktedoaimma ja bohkan	337	306	279	27	1,2	1,2	2,0	0,2
10-33 Industriija	1 544	2 022	1 560	462	5,7	7,7	11,0	3,9
35-39 Elfápmo- ja čáhcedoaimma og odasteapmi	403	444	393	51	1,5	1,7	2,8	0,4
41-43 Huksen- ja rusttedoaimma	2 377	2 490	2 304	186	8,8	9,5	16,3	1,6
45-56 Gálvovuovdin, hotealla ja restoránnadoaimma	5 259	4 573	2 873	1 700	19,4	17,5	20,3	14,2
58-63 Diehtujuohkin ja gulahallan	340	328	209	119	1,3	1,3	1,5	1,0
64-66 Finansieren ja dutkan	141	70	40	30	0,5	0,3	0,3	0,3
68-82 Gávppálaš bálvalus-doaimma, opmodatdoaimma	1 567	1 616	928	688	5,8	6,2	6,5	5,7
84 Almmolaš hálddahus, suodjalus ja sosiáladáhkádusat	2 061	1 963	1 079	884	7,6	7,5	7,6	7,4
85 Oahpahus	2 667	2 509	773	1 736	9,8	9,6	5,5	14,5
86-88 Dearvašvuoda- ja sosiálabálvalusat	6 451	6 375	1 190	5 185	23,8	24,4	8,4	43,3
90-99 Eará sosiála ja persovnnalaš bálvalusat	811	831	367	464	3,0	3,2	2,6	3,9
Diedikeahtá	174	245	159	86	0,6	0,9	1,1	0,7
<b>Guovllut muđui<sup>2</sup> Oktiibuot</b>	<b>170 451</b>	<b>180 392</b>	<b>95 020</b>	<b>85 372</b>	<b>100,0</b>	<b>100,0</b>	<b>100,0</b>	<b>100,0</b>
01-03 Eanandoallu, vuovde-doallu ja guolásteapmi	7 456	6 485	5 513	972	4,4	3,6	5,8	1,1
05-09 Geađge/báktedoaimma ja bohkan	1 922	2 103	1 788	315	1,1	1,2	1,9	0,4
10-33 Industriija	10 508	9 778	7 538	2 240	6,2	5,4	7,9	2,6
35-39 Elfápmo- ja čáhcedoaimma og odasteapmi	2 304	2 606	2 128	478	1,4	1,4	2,2	0,6
41-43 Huksen- ja rusttedoaimma	12 841	15 748	14 455	1 293	7,5	8,7	15,2	1,5
45-56 Gálvovuovdin, hotealla ja restoránnadoaimma	39 998	39 526	23 881	15 645	23,5	21,9	25,1	18,3
58-63 Diehtujuohkin ja gulahallan	3 309	2 921	2 143	778	1,9	1,6	2,3	0,9
64-66 Finansieren ja dutkan	2 172	1 423	795	628	1,3	0,8	0,8	0,7
68-82 Gávppálaš bálvalus-doaimma, opmodatdoaimma	13 546	15 037	8 861	6 176	7,9	8,3	9,3	7,2
84 Almmolaš hálddahus, suodjalus ja sosiáladáhkádusat	14 234	15 843	8 903	6 940	8,4	8,8	9,4	8,1
85 Oahpahus	16 740	17 818	6 378	11 440	9,8	9,9	6,7	13,4
86-88 Dearvašvuoda- ja sosiálabálvalusat	39 613	44 086	9 469	34 617	23,2	24,4	10,0	40,5
90-99 Eará sosiála ja persovnnalaš bálvalusat	5 149	6 023	2 522	3 501	3,0	3,3	2,7	4,1
Diedikeahtá	659	995	646	349	0,4	0,6	0,7	0,4

<sup>1</sup> Sámedikki ealáhusdoarjaortnegiid (SED) doaibmaguovlu. Vuodđun dás lea SED-guovllu juohku 1/1-2012. <sup>2</sup> Guovllut Sáltoduoddara davábealde mat leat Sámedikki ealáhusdoarjaortnegiid doaibmaguovllu (SED) olggobealde. vuodđun.

Gáldu: Bargghanstatistihkka ráhkaduvvon registtariid vuodul, Statistisk sentralbyrå.

**Tabealla 49. Olbmot oppalohkái ja olbmot barggus geat leat gaskal 15-74 jagi, sohkaheali mielde. Norggas Sáltoduoddara davábealde. 4. kvartála 2018**

	Olbmot oktiibuot			Barggus					
	Oktiibuot	Dievddut	Nissonat	Lohku			Proseanta		
				Oktiibuot	Dievddut	Nissonat	Oktiibuot	Dievddut	Nissonat
<b>Oktiibuot</b>	<b>308 567</b>	<b>159 382</b>	<b>149 185</b>	<b>206 548</b>	<b>109 192</b>	<b>97 356</b>	<b>66,9</b>	<b>68,5</b>	<b>65,3</b>
SED-guovlu <sup>1</sup> oktiibuot	41 490	22 185	19 305	26 156	14 172	11 984	63,0	63,9	62,1
Guovllut muđui <sup>2</sup> oktiibuot	267 077	137 197	129 880	180 392	95 020	85 372	67,5	69,3	65,7
Nuorta-Finmárku	19 220	10 172	9 048	12 498	6 619	5 879	65,0	65,1	65,0
SED	2 979	1 652	1 327	1 816	1 008	808	61,0	61,0	60,9
Guovllut muđui	16 241	8 520	7 721	10 682	5 611	5 071	65,8	65,9	65,7
Sis Finmárku	9 608	5 065	4 543	6 319	3 301	3 018	65,8	65,2	66,4
SED	9 608	5 065	4 543	6 319	3 301	3 018	65,8	65,2	66,4
Oarje-Finmárku	29 188	15 202	13 986	19 631	10 482	9 149	67,3	69,0	65,4
SED	2 683	1 518	1 165	1 609	957	652	60,0	63,0	56,0
Guovllut muđui	26 505	13 684	12 821	18 022	9 525	8 497	68,0	69,6	66,3
Davvi-Romsa	13 515	7 142	6 373	8 592	4 606	3 986	63,6	64,5	62,5
SED	13 515	7 142	6 373	8 592	4 606	3 986	63,6	64,5	62,5
Lulli-/Gaska-Romsa	113 415	58 233	55 182	77 914	41 187	36 727	68,7	70,7	66,6
SED	10 657	5 687	4 970	6 637	3 647	2 990	62,3	64,1	60,2
Guovllut muđui	102 758	52 546	50 212	71 277	37 540	33 737	69,4	71,4	67,2
Davvi Nordlándá	123 621	63 568	60 053	81 594	42 997	38 597	66,0	67,6	64,3
SED	2 048	1 121	927	1 183	653	530	57,8	58,3	57,2
Guovllut muđui	121 573	62 447	59 126	80 411	42 344	38 067	66,1	67,8	64,4

<sup>1</sup> Sámedikki ealáhusdoarjjaortnegiid (SED) doaibmaguovlu. Vuodđun dás lea SED-guovlu juohku 1/11-2012. <sup>2</sup> Guovllut Sáltoduoddara davábealde mat leat Sámedikki ealáhusdoarjjaortnegiid doaibmaguovllu (SED) olggobealde.

Gáldu: Bargghanstatistihkka ráhkaduvvon registariid vuodul, Statistisk sentralbyrå..

**Tabealla 50. Olbmot barggus geat leat gaskal 15-74 jagi, gain lea bargobáiki olggobealde dan suohkana gos orrot, sohka beali, agi, ealahusa ja regionála juogu mielde, Norggas Sáltoduoddara davábealde. 4. kvartála 2018**

Ealahusjoavku Regionála juohku, Norggas Sáltoduoddara davábealde	Olbmot barggus, SED-guovlu <sup>2</sup>							Proseanta Oktiibuot 15-74 ár
	Oktiibuot 15-74 ár	Dievddut			Nissonat			
		15-29 ár	30-59 ár	60-74 ár	15-29 ár	30-59 ár	60-74 ár	
<b>SED-guovlu<sup>1</sup> oktiibuot</b>	<b>6 411</b>	<b>1 274</b>	<b>2 377</b>	<b>504</b>	<b>855</b>	<b>1 169</b>	<b>232</b>	<b>100,0</b>
01-03 Eanandoallu, vuovde-doallu ja guolásteapmi	334	106	147	33	22	20	6	5,2
05-09 Geađge/báktedoaimma ja bohkan	214	39	149	14	4	7	1	3,3
10-33 Industriija	391	111	199	26	16	35	4	6,1
35-39 Elfápmo- ja čáhcedoaimma og ođasteapmi	149	30	84	24	4	6	1	2,3
41-43 Huksen- ja rusttetoaimma	1 000	353	524	84	16	20	3	15,6
45-56 Gálvovuođin, hotealla ja restoránjoaimma	1 463	329	533	136	274	158	33	22,8
58-63 Diehtujuohkin ja gulahallan	124	24	54	13	15	15	3	1,9
64-66 Finansieren ja dutkan	37	4	15	5	4	7	2	0,6
68-82 Gávppálaš bálváluš-doaimma, opmodatdoaimma	532	98	195	35	67	119	18	8,3
84 Almmolaš hálddahuš, suodjalus ja sosiáladáhkádušat	404	18	159	45	30	127	25	6,3
85 Oahpahus	427	55	109	33	53	145	32	6,7
86-88 Dearvvašvuoda- ja sosiálabálválušat	1 105	84	157	24	300	454	86	17,2
90-99 Eará sosiála ja persovnnalaš bálválušat	219	23	49	29	50	51	17	3,4
Diedikeahtá	12	-	3	3	-	5	1	0,2
<b>Norggas Sáltoduoddara davábealde, oktiibuot</b>	<b>30 398</b>	<b>5 854</b>	<b>11 443</b>	<b>2 277</b>	<b>4 539</b>	<b>5 369</b>	<b>916</b>	
SED-guovlu <sup>1</sup> oktiibuot	6 411	1 274	2 377	504	855	1 169	232	
Guovllut muđui <sup>2</sup> oktiibuot	23 987	4 580	9 066	1 773	3 684	4 200	684	
Nuorta-Finmárku	1 545	374	501	89	320	212	49	
SED	398	75	147	30	58	68	20	
Guovllut muđui	1 147	299	354	59	262	144	29	
Sis Finmárku	1 026	215	328	82	141	218	42	
SED	1 026	215	328	82	141	218	42	
Oarje-Finmárku	2 217	475	818	136	383	346	59	
SED	421	97	149	40	50	66	19	
Guovllut muđui	1 796	378	669	96	333	280	40	
Davvi-Romsa	2 057	459	793	151	322	277	55	
SED	2 057	459	793	151	322	277	55	
Lulli-/Gaska-Romsa	11 156	1 944	4 270	831	1 550	2 204	357	
SED	2 196	358	852	179	251	473	83	
Guovllut muđui	8 960	1 586	3 418	652	1 299	1 731	274	
Davvi Nordlándá	12 397	2 387	4 733	988	1 823	2 112	354	
SED	313	70	108	22	33	67	13	
Guovllut muđui	12 084	2 317	4 625	966	1 790	2 045	341	

<sup>1</sup> Sámedikki ealahusdoarjjaortnegiid (SED) doaimmaguovlu. Vuodđun dás lea SED-guovlu juohku 1/1-2012. <sup>2</sup> Guovllut Sáltoduoddara davábealde mat leat Sámedikki ealahusdoarjjaortnegiid doaimmaguovlu (SED) olggobealde.

Gáldu: Barggahanstatistihkka ráhkaduvvon registariid vuodul, Statistisk sentralbyrå.

**Tabealla 51 Olbmot oktiibuot ja olbmot barggus geat leat gaskal 15-74 jagi, geain lea bargobáiki olggobealde dan suohkana gos orrot, sohkabeali ja regionála juogu miehde, Norggas Sáldoduoddara davábealde. 4. kvartála 2018**

Regionála juohku, Norggas Sáldo-duoddara davábealde	Olbmot oktiibuot			Barggus			Bargobáiki ássansuohkana olggobealde		
	Lohku			Lohku			Lohku		
	Oktiibuot	Dievddut	Nissonat	Oktiibuot	Dievddut	Nissonat	Oktiibuot	Dievddut	Nissonat
<b>Norggas Sáldo-duoddara davábealde, oktiibuot</b>	<b>308 567</b>	<b>159 382</b>	<b>149 185</b>	<b>206 548</b>	<b>109 192</b>	<b>97 356</b>	<b>30 398</b>	<b>19 574</b>	<b>10 824</b>
SED-guovlu <sup>1</sup> oktiibuot	41 490	22 185	19 305	26 156	14 172	11 984	6 411	4 155	2 256
Guovllut muđui <sup>2</sup> oktiibuot	267 077	137 197	129 880	180 392	95 020	85 372	23 987	15 419	8 568
Nuorta-Finnmárku	19 220	10 172	9 048	12 498	6 619	5 879	1 545	964	581
SED	2 979	1 652	1 327	1 816	1 008	808	398	252	146
Guovllut muđui	16 241	8 520	7 721	10 682	5 611	5 071	1 147	712	435
Sis Finnmarku	9 608	5 065	4 543	6 319	3 301	3 018	1 026	625	401
SED	9 608	5 065	4 543	6 319	3 301	3 018	1 026	625	401
Oarje-Finnmárku	29 188	15 202	13 986	19 631	10 482	9 149	2 217	1 429	788
SED	2 683	1 518	1 165	1 609	957	652	421	286	135
Guovllut muđui	26 505	13 684	12 821	18 022	9 525	8 497	1 796	1 143	653
Davvi-Romsa	13 515	7 142	6 373	8 592	4 606	3 986	2 057	1 403	654
SED	13 515	7 142	6 373	8 592	4 606	3 986	2 057	1 403	654
Lulli-/Gaska-Romsa	113 415	58 233	55 182	77 914	41 187	36 727	11 156	7 045	4 111
SED	10 657	5 687	4 970	6 637	3 647	2 990	2 196	1 389	807
Guovllut muđui	102 758	52 546	50 212	71 277	37 540	33 737	8 960	5 656	3 304
Davvi Nordlándá	123 621	63 568	60 053	81 594	42 997	38 597	12 397	8 108	4 289
SED	2 048	1 121	927	1 183	653	530	313	200	113
Guovllut muđui	308 567	159 382	149 185	206 548	109 192	97 356	30 398	19 574	4 176

<sup>1</sup> Sámedikki ealáhusdoarjjaortnegiid (SED) doaibmaguovlu. Vuodđun dás lea SED-guovlu juohku 1/1-2012. <sup>2</sup> Guovllut Sáldoduoddara davábealde mat leat Sámedikki ealáhusdoarjjaortnegiid doaibmaguovllu (SED) olggobealde.

Gáldu: Barggahanstatistihkka ráhkaduvvon registariid vuodul, Statistisk sentralbyrå.

**Tabealla 52. Fitnodat ealáhusaid váldosurggiid ja sturrodatoavkkuid miehde. SED-guovlu<sup>1</sup> oktiibuot. Oddajagmánu 1. b. 2019**

Ealáhus	Oktiibuot	Bargit oktiibuot	Bargiid haga	1-4 bargi	5-9 bargi	10-19 bargi	20-49 bargi	50-99 bargi	100 bargi dehe eanet
<b>SED-guovlu<sup>1</sup> oktiibuot</b>	<b>7 237</b>	<b>23 859</b>	<b>4 607</b>	<b>1 420</b>	<b>544</b>	<b>357</b>	<b>235</b>	<b>65</b>	<b>8</b>
A - Eanandoallu, vuovdedoallu ja guolásteapmi	2 176	893	1 935	198	21	13	8	1	-
B - Báktedoaima ja bohkan	28	243	12	6	5	2	2	-	1
C - Industriija	303	2 209	176	50	26	19	20	10	1
D - El-rávdnje-, gássa, lievla- ja lieggačáhcedoaima	25	163	4	11	8	-	2	-	-
E - Čáhce-, duolvačáhce- (hivsset) ja buhtistandoaima	46	265	23	9	6	2	5	1	-
F - Huksen- ja rusttedoaima	738	2 292	410	193	71	38	23	3	-
G - Gávppašeapmi, mohtorfievrruid divodeapmi	542	1 978	225	141	103	67	6	-	-
H - Fievrrideapmi ja vurken	327	1 020	160	113	24	20	9	1	-
I - Idjadan- ja guossohandoaima	236	753	121	69	23	17	6	-	-
J - Diehtojohkin ja gulahallan	127	297	80	36	5	4	1	-	1
K - Ruđalaš bálvaleapmi ja dáhkádus.	21	34	10	10	-	1	-	-	-
L - Fásta opmodagaid vuovdin ja doaimmaheapmi	453	205	372	69	9	3	-	-	-
M - Fágalaš, dieđalaš ja tehnikkálaš bálvalusat	327	456	206	88	25	6	1	1	-
N - Gávpebálvalusat	331	731	232	59	18	9	13	-	-
O - Almmolaš hálddahus, suodjalus ja oadjoortnegat mat gullet almmolaš hálddašeami vuollái.	162	1 672	10	51	38	37	25	-	1
P - Oahpahus	214	2 540	61	59	32	19	28	14	1
Q - Dearvvašvuoda- ja sosiálabálvalusat	689	7 409	247	136	94	95	80	34	3
R - Kultuvrralaš doaima, guoimmuheapmi ja asttoáiggedoaimmat	279	302	203	57	12	4	3	-	-
S - Eará bálvalusat	210	397	117	65	24	1	3	-	-
Diedikeahhtá	3	-	3	-	-	-	-	-	-

<sup>1</sup> Sámedikki ealáhusdoarjjaortnegiid (SED) doaibmaguovlu. Vuodđun dás lea SED-guovlu juohku 1/1-2012.

Gáldu: Fitnodat ja lágádusregisttar (BoF), Statistisk sentralbyrå.



**Tabella 53. Gidđaealu boazolohku njukčamánu 31. b.<sup>1</sup>, boazoguvlluid mielde. Boazodoallojagat 2004/2005 - 2018/2019**

Boazodoalloguovlu	2004/ 2005	2007/ 2008	2008/ 2009	2009/ 2010	2010/ 2011	2011/ 2012	2012/ 2013	2013/ 2014	2014/ 2015	2015/ 2016	2016/ 2017	2017/ 2018	2018/ 2019 <sup>2</sup>
<b>Olles riika</b>	<b>234 608</b>	<b>253 721</b>	<b>248 522</b>	<b>248 188</b>	<b>244 350</b>	<b>251 754</b>	<b>245 647</b>	<b>231 055</b>	<b>209 036</b>	<b>211 690</b>	<b>213 956</b>	<b>212 868</b>	<b>215 144</b>
Nuorta-Finnmárku	78 332	89 740	86 315	84 885	82 965	81 144	74 285	69 020	65 419	66 874	68 190	69 187	69 554
Buolbmát/Várjjat	24 664	27 279	24 885	25 711	24 807	26 011	23 776	23 111	23 751	23 950	24 124	24 074	24 121
Karášjohka	53 668	62 461	61 430	59 174	58 158	55 133	50 509	45 909	41 668	42 924	44 066	45 113	45 433
Oarje-Finnmárku	92 714	98 106	96 009	96 930	96 182	103 846	104 702	95 087	77 836	78 965	78 679	77 366	80 054
Romsa	11 272	12 188	12 226	11 773	11 342	12 448	12 715	12 317	11 651	11 920	11 857	11 773	12 040
Nordlánda	14 142	14 717	15 101	15 661	14 568	14 810	14 502	14 604	14 435	14 220	14 184	13 692	13 743
Davvi-Trøndelága	12 377	12 627	12 856	13 029	13 413	13 914	14 074	14 130	14 031	13 871	14 143	13 972	13 818
Lulli-Trøndelágá/ Hedmárku	13 616	13 576	13 691	13 805	13 559	13 572	12 977	13 005	13 024	12 972	13 763	13 965	13 760
Boazosearvvit <sup>3</sup>	12 155	12 767	12 324	12 105	12 281	12 058	12 392	12 892	12 640	12 868	13 140	12 913	12 175

<sup>1</sup> Dás adnojuvvo njukčamánu 31. b. danne go áigemeari addit manemus jagi boazodoallodieđuid orohatstivrii lea cuorjománu 1. b. <sup>2</sup> Logut eai leat njulgejuvvon. Gáldu: Boazodoallohálddahas.

**Tabella 54. Boraspirii goddojuvvon bohccot, gáibidan buhtadusa ja buhtaduvvon, boraspirešlaja mielde mii gottii bohcco. Válljejuvvon guovllut. Boazodoallojaghi 2017/2018**

Geográfalaš guovlu	Bohccuid lohku maid leat gáibidan buhtaduvvot, boraspirešlaja mielde mii gottii bohcco						Addojuvvon oassi gáibiduvvon buhtadusas. Proseanta
	Oktiibuot	Albbas	Geatki	Guovža	Gumpe	Goaskin	
<b>Olles riika</b>	<b>69 470</b>	<b>17 416</b>	<b>21 690</b>	<b>1 126</b>	<b>171</b>	<b>29 067</b>	
Finnmárku	49 320	11 242	14 628	707	31	22 712	
SED <sup>1</sup>	47 888	10 965	14 315	543	31	22 034	
Guovllut muđui <sup>2</sup>	1 432	277	313	164	-	678	
Romsa	4 845	1 287	1 296	26	-	2 236	
SED	2 920	834	944	26	-	1 116	
Guovllut muđui	1 925	453	352	-	-	1 120	
Nordlánda	6 844	2 550	2 340	59	1	1 894	
SED	257	119	111	-	-	27	
Guovllut muđui Sáltoduoddara davábealde	3 847	1 299	1 167	57	-	1 324	
Guovllut Sáltoduoddara lulábealde	2 740	1 132	1 062	2	1	543	
Riikkas muđui <sup>3</sup>	8 461	2 337	3 426	334	139	2 225	
	Bohccuid lohku mat leat buhtaduvvon, boraspirešlaja mielde mii gottii bohcco						
	Oktiibuot	Albbas	Geatki	Guovža	Gumpe	Goaskin	li diedihuvvon ráfáiduhattojun boraspiire <sup>4</sup>
<b>Olles riika</b>	<b>21 385</b>	<b>5 818</b>	<b>6 756</b>	<b>228</b>	<b>3</b>	<b>7 484</b>	<b>1 096</b>
Finnmárku	13 228	3 039	4 189	168	3	5 748	81
SED	12 886	2 969	4 102	124	3	5 607	81
Guovllut muđui	342	70	87	44	-	141	-
Romsa	2 171	733	516	-	-	681	241
SED	1 399	509	383	-	-	350	157
Guovllut muđui	772	224	133	-	-	331	84
Nordlánda	2 834	1 024	991	-	-	465	354
SED	96	43	36	-	-	9	8
Guovllut muđui Sáltoduoddara davábealde	1 394	462	452	-	-	295	185
Guovllut Sáltoduoddara lulábealde	1 344	519	503	-	-	161	161
Riikkas muđui	3 152	1 022	1 060	60	-	590	420

<sup>1</sup> Sámedikki ealáhusdoarjaortnegiid (SED) doaibmaguovlu. Vuodđun dás lea SED-guovllu juohku 1/1-2012. <sup>2</sup> Guovllut Sáltoduoddara davábealde mat leat Sámedikki ealáhusdoarjaortnegiid doaibmaguovllu (SED) olggobealde. <sup>3</sup> Muhtun buhtadusat leat addojuvvon boazoserviide go ii leat leamašan vejolaš čielggadiid eai gáttvuoda. Dáin dáhpáhusain leat sihke gáibadusat ja buhtadusat biddjojuvvon "Riikkas muđui" loguid sisa danne go ii leat leamašan vejolaš gávdnat rievttis ássanbáikki. <sup>4</sup> Buhtadus lea addojuvvon, muhto ii leat mearriduvvon makkár boraspire lea goddán bohcco.

Gáldu: Luondduhálldašán Direktoráhta/Direktoratet for Naturforvaltning.

**Tabealla 55. Sarvvá/ealgabivdu. Goddojuvvon elliid lohku. Válljejuvvon suohkanat<sup>1</sup>. 1990, 1995, 2000, 2006, 2010 ja 2012-2018**

	1990	1995	2000	2006	2010	2012	2013	2014	2015	2016	2017	2018
2030 Mátta-Várjjat	66	47	28	35	38	42	47	43	58	53	55	63
2027 Unjárga	18	36	79	109	70	80	75	65	62	60	46	50
2025 Deatnu	16	43	105	211	220	217	202	224	237	237	205	217
2023 Gámgaviika	-	-	-	1	4	3	2	2	-	-	-	-
2022 Davvesiida	-	-	3	15	27	25	27	33	33	25	26	33
2021 Kárásjohka	37	40	110	165	227	241	181	148	186	191	166	173
2020 Porsángu	8	20	55	56	83	102	83	94	106	115	90	90
2019 Davvenjárga	-	-	-	2	1	-	-	-	-	-	-	-
2018 Muosát	-	-	-	-	-	-	-	-	-	-	-	-
2017 Fálesnuorri	2	2	7	6	2	5	5	6	10	7	7	9
2014 Láhppi	-	-	-	1	-	-	-	-	-	-	-	-
2012 Áltá	16	15	38	28	30	42	44	42	39	39	34	38
2011 Guovdageaidnu	9	12	26	84	97	67	73	74	86	67	66	66
1943 Návuotna	7	22	16	34	41	42	43	32	30	28	24	29
1942 Ráisa	-	33	48	-	-	55	57	62	59	59	59	62
1941 Skiervá	-	-	2	5	11	15	17	16	8	6	10	14
1940 Gáivuotna	-	-	-	21	25	9	20	25	23	27	23	20
1939 Omasvuotna	8	16	22	8	21	12	37	43	31	28	45	42
1938 Ivgu	8	8	5	38	53	26	30	31	29	34	39	42
1936 Gálsa	-	-	4	-	-	21	20	34	34	49	50	38
1933 Báhccavuotna	30	29	41	-	-	66	80	88	96	106	116	117
1925 Ráisavuotna	33	54	36	-	-	63	51	60	55	57	60	65
1923 Siellat	24	50	26	-	-	51	62	78	70	71	80	81
1920 Loabat	15	19	10	13	24	16	20	23	21	27	29	29
1919 Rivttát	15	24	16	12	19	20	24	29	22	28	30	31
1913 Skánit	1	22	39	38	54	55	63	70	49	83	84	61
1902 Romsa	23	52	61	53	66	68	91	115	117	133	128	93
1853 Evenášši	5	25	40	40	47	46	56	51	50	47	56	59
1850 Divtasvuodna	16	26	33	51	63	75	73	87	69	93	76	91
1849 Hábmmer	14	18	37	62	75	93	109	102	104	103	117	116
1805 Áhkanjárga	33	60	57	62	80	74	84	89	82	83	74	80

<sup>1</sup> Suohkanat mat ollásidda dehe belohakkii gullet SED-guvlvi.

Gáldu: Smávvaelliid- ja ruoigobivdu, Statistisk sentralbyrå.

**Tabealla 56 Goddon rievssahiid lohku. 2005/2006-2018/2019. Válljejuvvon fylkkat.**

Fylka	2005/ 2006	2007/ 2008	2009/ 2010	2010/ 2011	2011/ 2012	2012/ 2013	2013/ 2014	2014/ 2015	2015/ 2016	2016/ 2017	2017/ 2018	2018/ 2019
20 Finnmarku												
Rievssat	82 300	58 300	15 150	10 300	19 550	10 200	15 150	19 350	36 150	21 450	16 800	12 500
Giron	22 400	19 350	7 700	6 750	12 000	6 500	7 400	10 000	15 050	10 600	13 150	10 350
19 Romsa												
Rievssat	23 550	18 600	11 800	12 600	17 900	15 200	15 500	20 750	26 450	23 800	6 900	13 450
Giron	14 350	14 500	8 150	9 150	13 100	9 800	10 450	16 900	19 400	17 150	5 300	6 600
18 Nordlândia												
Rievssat	18 200	17 950	10 500	12 850	20 650	8 950	11 200	18 500	11 300	10 750	11 650	12 400
Giron	14 100	14 850	8 300	10 500	16 250	7 400	8 350	17 800	10 950	9 700	10 750	10 600

Gáldu: Lodde- ja smávvaelliidbivdu ja ruoigobivdu, Statistisk sentralbyrå.

**Tabealla 57. Eanandoallofitnodagat eanandoalloeatnamiid sturrodagaid mielde mat leat anus ja doaluid gaskamearalaš sturrodad SED-guovllus<sup>1</sup>**

	Eanandoallofitnodagat doallosturrodaga mielde					Gaskamearalaš doallosturrodad				
	Oktiibuot	0-49 dekára	50-99 dekára	100-199 dekára	200 dekára ja eanet	Oktiibuot	0-49 dekára	50-99 dekára	100-199 dekára	200 dekára ja eanet
1989	2 420	1 145	583	494	198	79,0	26,0	70,1	140,4	258,5
1995	1 730	425	486	509	310	116,7	30,7	72,3	141,2	264,2
1999	1 586	315	399	499	373	135,6	30,0	73,5	144,3	279,5
2000	1 526	293	343	493	397	141,8	29,7	73,9	144,3	279,9
2001	1 413	228	319	451	415	152,1	30,5	74,1	145,7	285,8
2002	1 310	186	263	429	432	163,8	29,0	73,6	146,1	294,3
2003	1 203	148	214	403	438	176,0	30,1	75,3	148,0	300,2
2004	1 099	97	189	345	468	190,1	29,8	75,7	146,5	301,7
2005	1 047	91	153	331	472	198,5	29,3	75,4	147,5	306,7
2006	996	78	144	300	474	208,1	27,9	76,2	148,3	315,6
2007	970	87	126	286	471	212,8	25,7	76,1	149,1	322,6
2008	921	80	123	253	465	221,2	25,4	75,3	153,4	330,4
2009	883	71	112	252	448	226,3	24,2	75,2	152,4	337,6
2010	858	73	102	237	446	232,1	26,1	74,3	150,2	345,5
2011	810	61	97	227	425	240,5	25,1	73,6	152,5	356,5
2012	790	64	88	210	428	245,2	25,7	74,6	150,9	359,4
2013	770	57	94	205	414	248,4	26,0	75,0	149,9	367,1
2014	745	63	84	203	395	251,8	26,8	75,1	148,9	378,1
2015	711	61	79	183	388	263,1	25,3	76,0	150,4	391,7
2016	696	53	81	184	378	268,6	23,8	75,2	151,1	401,5
2017	669	50	79	164	376	279,0	25,8	74,4	151,3	411,4

<sup>1</sup> Sámedikki ealáhusdoarjaortnegiid (SED) doaibmaguovlu. Vuodđun dás lea SED-guovllu juohku 1/1-2012.

Gáldu: Eanandoallostatistihkka, Statistisk sentralbyrå.

**Tabealla 58. Eanandoalloeatnamat mat leat anus SED-guovllus<sup>1</sup>. Dekára**

	Eanandoalloeatnamat mat leat anus oktiibuot	Ruohtasšattut fuodđarin, ruonas-fuodđarat ja silošattut	Budehat	Eará šattut gittiin ja šaddogárddiin oktan gittiiguin mat eai leat anus	Giettit ládjemii ja guohtumii	
					Oktiibuot	Ja dain fas ollásiidda gilvojuvvon giettit
1989	191 190	11 928	1 625	2 155	175 482	161 947
1995	201 961	19 542	1 391	946	180 082	165 009
1999	215 052	14 574	932	656	198 890	178 710
2000	216 340	12 265	951	887	202 237	179 000
2001	214 893	10 063	998	1 219	202 613	178 843
2002	214 572	8 658	1 039	731	204 144	180 412
2003	211 695	8 358	918	724	201 695	178 022
2004	208 931	7 626	831	628	199 846	176 124
2005	207 815	6 588	718	826	199 683	176 347
2006	207 234	8 318	699	476	197 741	174 496
2007	206 418	5 372	578	519	199 949	176 646
2008	203 751	5 020	529	386	197 816	173 933
2009	199 820	4 163	372	466	194 819	169 865
2010	199 170	5 637	310	478	192 745	166 924
2011	194 808	3 277	263	367	190 901	163 991
2012	193 742	3 226	257	275	189 984	162 581
2013	191 256	3 633	253	363	187 007	159 576
2014	187 570	3 337	236	311	183 686	157 111
2015	187 037	3 196	242	326	183 273	157 122
2016	186 946	3 307	231	246	183 162	156 340
2017	186 661	4 533	242	115	181 771	152 711

<sup>1</sup> Sámedikki ealáhusdoarjaortnegiid (SED) doaibmaguovlu. Vuodđun dás lea SED-guovllu juohku 1/1-2012.

Gáldu: Eanandoallostatistihkka, Statistisk sentralbyrå.

**Tabealla 59. Eanandoallofitnodagat eanandoalloeatnamiid sturrodagaid mielde mat leat anus ja regionála juogu mielde Norggas Sáltoduoddara davábealde**

	1995					2017				
	Eanandoallo- fitnodagat, oktiibuot	Eanandoalloeatnamiid mielde mat leat anus				Eanandoallo- fitnodagat, oktiibuot	Eanandoalloeatnamiid mielde mat leat anus			
		0-49 dekára	50-99 dekára	100-199 dekára	200 dekára og mer		0-49 dekára	50-99 dekára	100-199 dekára	200 dekára og mer
<b>Oktiibuot</b>	<b>5 117</b>	<b>1 320</b>	<b>1 354</b>	<b>1 440</b>	<b>1 003</b>	<b>2 161</b>	<b>219</b>	<b>281</b>	<b>519</b>	<b>1 142</b>
SED-guovlu <sup>1</sup> oktiibuot	1 730	425	486	509	310	669	50	79	164	376
Guovllut muđui <sup>2</sup> oktiibuot	3 387	895	868	931	693	1 492	169	202	355	766
Nuorta-Finnmárku	129	31	18	33	47	74	7	12	15	40
SED	85	27	11	19	28	50	7	:	:	24
Guovllut muđui	44	4	7	14	19	24	:	:	:	16
Sis Finnmárku	315	57	72	91	95	133	12	13	32	76
SED	315	57	72	91	95	133	12	13	32	76
Oarje-Finnmárku	236	65	54	67	50	94	19	10	14	51
SED	88	29	23	24	12	20	5	:	:	10
Guovllut muđui	148	36	31	43	38	74	14	:	:	41
Davvi-Romsa	580	177	194	152	57	197	12	26	49	110
SED	580	177	194	152	57	197	12	26	49	110
Lulli-/Gaska-Romsa	1 681	396	455	516	314	689	54	98	178	359
SED	621	114	178	214	115	250	11	26	67	146
Guovllut muđui	1 060	282	277	302	199	439	43	72	111	213
Davvi-Nordlánda	2 176	594	561	581	440	974	115	122	231	506
SED	41	21	8	9	3	19	:	:	4	10
Guovllut muđui	2 135	573	553	572	437	955	:	:	227	496

<sup>1</sup> Sámedikki ealáhusdoarjaortnegiid (SED) doaibmaguovlu. Vuodđun dás lea SED-guovllu juohku 1/1-2012. <sup>2</sup> Guovllut Sáltoduoddara davábealde mat leat Sámedikki ealáhusdoarjaortnegiid doaibmaguovllu (SED) olggobealde.

Gáldu: Eanandoallostatistihkka, Statistisk sentralbyrå.

**Tabealla 60. Eanandoalloeatnamat mat leat anus regionála juogu mielde Norggas Sáltoduoddara davábealde. 2017. Dekára**

	Eanandoallo- eatnamat mat leat anus, oktiibuot	Ruohtasšattut fuodđarin, ruonas- fuodđarat ja silošattut	Buđehat	Eará šattut gittiin ja šaddo- gárddiin oktan gittiiguin mat eai leat anus	Giettit ládjemii ja guohtumii.	
					Oktiibuot	Ja dain fas ollásiidda gilvojuvvon giettit
<b>Oktiibuot</b>	<b>593 292</b>	<b>12 082</b>	<b>3 748</b>	<b>1 050</b>	<b>576 412</b>	<b>471 163</b>
SED-guovlu <sup>1</sup> oktiibuot	186 661	4 533	242	115	181 771	152 711
Guovllut muđui <sup>2</sup> oktiibuot	406 631	7 549	3 506	935	394 641	318 452
Nuorta-Finnmárku	22 309	371	3	32	21 903	16 630
SED	12 675	371	3	32	12 269	9 095
Guovllut muđui	9 634	-	-	-	9 634	7 535
Sis Finnmárku	43 783	1 754	27	17	41 985	37 526
SED	43 783	1 754	27	17	41 985	37 526
Oarje-Finnmárku	25 494	861	34	1	24 598	20 856
SED	5 657	88	3	-	5 566	4 621
Guovllut muđui	19 837	773	31	1	19 032	16 235
Davvi-Romsa	53 670	1 158	89	44	52 379	41 824
SED	53 670	1 158	89	44	52 379	41 824
Lulli-/Gaska-Romsa	185 985	6 450	2 651	461	176 423	150 997
SED	65 275	1 156	112	22	63 985	55 295
Guovllut muđui	120 710	5 294	2 539	439	112 438	95 702
Davvi-Nordlánda	262 051	1 488	944	495	259 124	203 330
SED	5 601	6	8	-	5 587	4 350
Guovllut muđui	256 450	1 482	936	495	253 537	198 980

<sup>1</sup> Sámedikki ealáhusdoarjaortnegiid (SED) doaibmaguovlu. Vuodđun dás lea SED-guovllu juohku 1/1-2012. <sup>2</sup> Guovllut Sáltoduoddara davábealde mat leat Sámedikki ealáhusdoarjaortnegiid doaibmaguovllu (SED) olggobealde.

Gáldu: Eanandoallostatistihkka, Statistisk sentralbyrå.

**Tabealla 61. Eanandoallofitnodagat main leat iešguđetlágán šibihat ja gaskamearalaš šibitlohku SED-guovllus<sup>1</sup>**

	Eanandoallofitnodagat main leat					Šibitlohku juohke eanandoallofitnodagas				
	Oamit		Sávzzat, badjel jahká-saččat	Bohčín-gáiccat	Spiinnit	Oamit		Sávzzat, badjel jahká-saččat	Bohčín-gáiccat	
	Oktiibuot	Gusat				Oktiibuot	Gusat			
1989	636	530	1 519	255	38	23,8	11,3	28,5	59,6	
1995	602	489	1 022	210	62	26,6	13,0	46,5	64,9	
1999	532	446	861	180	64	29,0	14,0	47,4	68,1	
2000	502	428	830	167	38	29,6	13,8	49,7	70,3	
2001	486	408	794	147	30	30,4	14,0	52,9	73,8	
2002	449	386	744	138	29	32,3	14,5	55,9	77,2	
2003	416	374	683	128	31	33,9	14,7	58,9	79,6	
2004	409	369	612	124	30	34,6	15,0	63,1	79,6	
2005	402	365	549	119	22	35,6	15,1	68,1	79,7	
2006	394	347	514	110	22	36,3	15,6	70,5	80,2	
2007	364	333	484	107	21	37,9	16,0	70,8	81,8	
2008	344	310	458	95	19	39,8	16,9	75,2	84,3	
2009	321	291	431	90	16	41,3	17,3	77,4	89,8	
2010	300	270	412	83	14	41,4	17,8	79,1	95,8	
2011	280	256	393	77	12	41,6	18,1	77,8	99,3	
2012	267	248	381	70	11	44,0	18,5	80,9	107,3	
2013	256	233	369	63	8	45,5	19,1	84,6	112,5	
2014	248	221	371	42	8	46,2	19,5	87,8	134,8	
2015	233	213	361	44	6	47,2	19,9	91,1	137,1	
2016	229	207	370	45	5	47,7	20,3	90,9	139,0	
2017	224	204	361	45	5	49,0	20,2	92,3	138,7	

<sup>1</sup> Sámedikki ealáhusdoarjjaortnegiid (SED) doaibmaguovlu. Vuodđun dás lea SED-guovllu juohku 1/1-2012.

Gáldu: Eanandoallostatistihka, Statistisk sentralbyrå.

**Tabealla 62. Šibihat/eallit SED-guovllus<sup>1</sup>**

	Oamit		Spiinnit	Heasttat	Sávccat badjel jahká-saččat	Bohčín-gáiccat	Vuoncát
	Oktiibuot	Gusat					
1989	15 250	6 406	1 275	272	41 726	15 605	35 873
1995	16 017	6 340	4 653	406	47 548	13 639	42 225
1999	15 613	6 049	6 287	459	40 829	12 258	30 796
2000	14 871	5 921	4 118	490	41 217	11 743	27 692
2001	14 756	5 712	3 487	470	41 968	10 843	28 523
2002	14 481	5 579	5 201	484	41 579	10 647	28 122
2003	14 095	5 497	5 881	498	40 236	10 189	22 650
2004	14 135	5 539	6 402	503	38 641	9 868	18 487
2005	14 315	5 524	4 307	543	37 364	9 486	13 482
2006	14 318	5 426	4 528	631	36 223	8 827	15 911
2007	13 810	5 314	4 945	667	34 246	8 748	15 994
2008	13 684	5 253	4 626	720	34 430	8 007	15 776
2009	13 249	5 045	4 099	759	33 351	8 078	14 383
2010	12 410	4 810	3 965	793	32 572	7 948	14 274
2011	11 659	4 645	2 550	733	30 580	7 649	19 433
2012	11 750	4 581	2 390	749	30 819	7 512	19 461
2013	11 654	4 452	2 194	773	31 234	7 089	19 588
2014	11 467	4 303	1 953	774	32 572	5 660	19 538
2015	11 009	4 229	1 741	755	32 905	6 031	19 501
2016	10 912	4 206	1 716	689	33 639	6 254	19 734
2017	10 966	4 121	1 214	565	33 304	6 243	19 621

<sup>1</sup> Sámedikki ealáhusdoarjjaortnegiid (SED) doaibmaguovlu. Vuodđun dás lea SED-guovllu juohku 1/1-2012.

Gáldu: Eanandoallostatistihka, Statistisk sentralbyrå.

**Tabealla 63 Biebmošibihat/-eallit , Norggas Sáltoduoddara davábealde. 2017**

Regionála juohku, Norggas Sáltoduoddara davábealde	Oamit		Sávccat badjel jahkásaččat	Bohčin-gáiccat	Sahkko-spiinnit	Vuoncát
	Oktiibuot	Gusat				
<b>Oktiibuot</b>	<b>44 567</b>	<b>16 110</b>	<b>100 908</b>	<b>11 012</b>	<b>1 406</b>	<b>87 658</b>
SED-guovlu <sup>1</sup> oktiibuot	10 966	4 121	33 304	6 243	116	19 621
Guovllut muđui <sup>2</sup> oktiibuot	33 601	11 989	67 604	4 769	1 290	68 037
Nuorta-Finnmárku	1 430	527	4 579	-	-	11 585
SED	896	335	2 467	-	-	11 526
Guovllut muđui	534	192	2 112	-	-	59
Sis Finnmárku	3 019	1 097	3 690	-	44	126
SED	3 019	1 097	3 690	-	44	126
Oarje-Finnmárku	3 220	1 258	2 098	-	-	71
SED	573	239	506	-	-	29
Guovllut muđui	2 647	1 019	1 592	-	-	42
Davvi-Romsa	2 473	852	12 028	3 975	-	115
SED	2 473	852	12 028	3 975	-	115
Lulli-/Gaska-Romsa	12 753	4 808	33 965	3 992	344	39 708
SED	3 694	1 461	13 201	2 268	72	7 805
Guovllut muđui	9 059	3 347	20 764	1 724	272	31 903
Davvi Nordlándá	21 672	7 568	44 548	3 045	1 018	36 053
SED	311	137	1 412	-	-	20
Guovllut muđui	21 361	7 431	43 136	3 045	1 018	36 033

<sup>1</sup> Sámedikki ealáhusdoarjjaortnegiid (SED) doaibmaguovlu. Vuodđun dás lea SED-guovllu juohku 1/1-2012. <sup>2</sup> Guovllut Sáltoduoddara davábealde mat leat Sámedikki ealáhusdoarjjaortnegiid doaibmaguovllu (SED) olggobealde.

Gáldu: Eanandoallostatihkka, Statistisk sentralbyrå.

**Tabealla 64. Eanandoallofitnodagat, váldodoalli ja su gaskamearálaš agi mielde SED-guovllus<sup>1</sup>**

	Eanandoallofitnodagat oktiibuot	Dievdoolmmoš váldodoallin	Nissonolmmoš váldodoallin	li-persovvna-laš geava-headđji	Váldodoalli gaskamearálaš ahki	
					Dievdoolmmoš váldodoallin	Nissonolmmoš váldodoallin
1989	2 420	2 004	389	27	50,8	52,9
1995	1 730	1 396	325	9	48,4	48,5
1999	1 586	1 250	324	12	48,4	48,3
2000	1 526	1 203	311	12	48,6	49,1
2001	1 413	1 130	271	12	48,6	48,6
2002	1 310	1 042	243	21	48,5	48,9
2003	1 203	957	222	24	49,0	49,1
2004	1 099	881	192	26	48,9	48,0
2005	1 047	830	185	32	49,3	47,5
2006	996	782	179	35	49,2	47,2
2007	970	746	186	38	49,7	47,5
2008	921	694	191	36	49,9	48,2
2009	883	656	187	40	50,5	47,6
2010	858	632	186	40	50,4	47,7
2011	810	599	176	35	51,0	48,4
2012	790	583	174	33	52,4	49,7
2013	770	574	164	32	52,3	48,7
2014	745	545	160	40	52,7	48,8
2015	711	510	158	43	52,9	48,3
2016	696	492	163	41	53,2	48,6
2017	669	468	159	42	52,9	48,1

<sup>1</sup> Sámedikki ealáhusdoarjjaortnegiid (SED) doaibmaguovlu. Vuodđun dás lea SED-guovllu juohku 1/1-2012.

Gáldu: Eanandoallostatihkka, Statistisk sentralbyrå.

**Tabealla 65 Eanan- ja šaddogárdebarggut ja olbmuid<sup>1</sup> bargoáigi eatnamii- ja šaddogárddiiguin, Norggas Sáltoduoddara davábealde. 2017**

Regionála juohku, Norggas Sáltoduoddara davábealde	Eanan- doallofitno- dagat oktiibuot	Jahkedoaim- maid lohku, á 1 875 diimmu eanan- ja šaddogárde- barggut.	Ja das fas iešheanalaš fitnodat- doibmiid oassi	Olbmot geat leat doaimmahan eanan- ja šaddogárdebargguid					
				Oktiibuot	Unnit go 100 diim.	100-499 diimmu	500- 1 499 diimmu	1 500 diim. ja eanet	Soaittáhat veahkk
<b>Oktiibuot</b>	<b>2 725</b>	<b>3 366</b>	<b>72</b>	<b>9 557</b>	<b>1 208</b>	<b>2 753</b>	<b>2 045</b>	<b>1 756</b>	<b>1 795</b>
SED-guovlu <sup>2</sup> oktiib.	858	1 064	14	2 906	358	845	620	583	500
Guovllut muđui <sup>3</sup> oktiib.	1 867	2 303	58	6 651	850	1 908	1 425	1 173	1 295
<b>Nuorta-Finmárku</b>	<b>94</b>	<b>126</b>	<b>3</b>	<b>347</b>	<b>48</b>	<b>104</b>	<b>79</b>	<b>63</b>	<b>53</b>
SED	59	84	1	227	33	66	49	43	36
Guovllut muđui	35	42	2	120	15	38	30	20	17
<b>Sis Finmárku</b>	<b>155</b>	<b>183</b>	<b>4</b>	<b>509</b>	<b>45</b>	<b>166</b>	<b>99</b>	<b>102</b>	<b>97</b>
SED	155	183	4	509	45	166	99	102	97
<b>Oarje-Finmárku</b>	<b>120</b>	<b>146</b>	<b>5</b>	<b>440</b>	<b>61</b>	<b>130</b>	<b>92</b>	<b>77</b>	<b>80</b>
SED	35	34	-	112	17	27	26	18	24
Guovllut muđui	85	112	4	328	44	103	66	59	56
<b>Davvi-Romsa</b>	<b>267</b>	<b>343</b>	<b>4</b>	<b>950</b>	<b>128</b>	<b>267</b>	<b>188</b>	<b>198</b>	<b>169</b>
SED	267	343	4	950	128	267	188	198	169
<b>Lulli-/Gaska-Romsa</b>	<b>884</b>	<b>1073</b>	<b>20</b>	<b>3054</b>	<b>394</b>	<b>883</b>	<b>654</b>	<b>557</b>	<b>566</b>
SED	316	395	5	1 042	130	297	236	211	168
Guovllut muđui	568	678	15	2 012	264	586	418	346	398
<b>Davvi Nordlánda</b>	<b>1205</b>	<b>1496</b>	<b>37</b>	<b>4257</b>	<b>532</b>	<b>1203</b>	<b>933</b>	<b>759</b>	<b>830</b>
SED	26	25	-	66	5	22	22	11	6
Guovllut muđui	1 179	1 471	37	4 191	527	1 181	911	748	824

<sup>1</sup> Geavaheaddji, beallelaš, bearašlahtut ja fásta bargit leat juhkkajojuvvo diibmologuid mielde maid leat doaimmahan eanan- ja šaddogárdebargguid.

<sup>2</sup> Sámedikki ealáhusdoarjjaortnegiid (SED) doaibmaguovlu. Vuodđun dás lea SED-guovllu juohku 1/1-2012. <sup>3</sup> Guovllut Sáltoduoddara davábealde mat leat Sámedikki ealáhusdoarjjaortnegiid doaibmaguovllu (SED) olggobealde.

Gáldu: Eanandoallostatistihkka, Statistisk sentralbyrå.

**Tabealla 66. Registrerejuvvo guollefatnasat<sup>1</sup>. Olles suohkanat SED-guovllus<sup>2</sup> oktiibuot. 2018**

Oktiibuot	Ávnnas/Materiála					
	Oktiibuot	Alumiidna	(seahkálás materiálat)	Plastihkka	Stáli	Muorra
Oktiibuot	639	39	7	480	21	92

<sup>1</sup> Diehtu fanasregisttáris fatnasiid birra mat registrerejuvvo dovdomearkka bokte gullet suohkaniidda mat ollislaččat gulle sámi doaibmaguvli. <sup>2</sup> Sámedikki ealáhusdoarjjaortnegiid (SED) doaibmaguovlu. Vuodđun dás lea SED-guovllu juohku 1/1-2012.

Gáldu: Guolástusdirektoraha..

**Tabealla 67 Guolásteddiid lohku geat ássat SED-guovllus<sup>1</sup>, sohkaheali, ealáhussii oassálastinoasi ja fylkka mielde. Juovlamánu 31. b. 2017**

Oktiibuot	Oktiibuot			Dievddut			Nissonat		
	Oktiibuot	Váldobargu	Liigebargu	Oktiibuot	Váldobargu	Liigebargu	Oktiibuot	Váldobargu	Liigebargu
<b>Oktiibuot</b>	<b>1 095</b>	<b>885</b>	<b>210</b>	<b>1 026</b>	<b>831</b>	<b>195</b>	<b>69</b>	<b>54</b>	<b>15</b>
Finmárku	554	456	98	502	414	88	52	42	10
Romsa	523	417	106	507	406	101	16	11	5
Nordlánda	18	12	6	17	11	6	1	1	15

<sup>1</sup> Sámedikki ealáhusdoarjjaortnegiid (SED) doaibmaguovlu. Vuodđun dás lea SED-guovllu juohku 1/1-2012.

Gáldu: Guolástusdirektoraha..

**Tabealla 68. Sálaš<sup>1</sup> mii lea gáddái skihkiduvvon bivdojagis, skihkidanmánu ja guollešlája mielde. SED-guovlu<sup>2</sup>. 2018. Tonna jorba deaddu.**

Guollešládja	Oktii- buot	Ođđa-											
		Jagi-Guovva- mánnu	Njukča- mánnu	Cuoŋo- mánnu	Miesse- mánnu	Geasse- mánnu	Suoidne -mánnu	Borge- mánnu	Čakča- mánnu	Golggot- mánnu	Skábma -mánnu	Juovla- mánnu	
<b>Oktiibuot</b>	<b>54 454</b>	<b>6 112</b>	<b>9 011</b>	<b>8 188</b>	<b>7 864</b>	<b>4 260</b>	<b>2 805</b>	<b>2 320</b>	<b>2 450</b>	<b>2 350</b>	<b>1 875</b>	<b>5 308</b>	<b>1 911</b>
Čáhcebálddis	772	:	:	:	3	43	486	5	165	1	10	48	:
Loahkka	559	19	13	7	38	67	99	53	44	106	49	40	24
Salliit/Sildi	5 754	1 774	:	-	-	-	-	-	-	-	-	2 341	:
Diksu/Juksu	5 432	549	1 112	575	459	451	160	609	574	208	235	278	222
Gonagasreabbá	573	64	40	13	4	9	19	79	175	97	34	19	20
Atllántta makrealla	:	:	-	-	-	-	-	-	-	-	-	-	-
Reahka	586	27	41	36	42	93	102	56	26	37	91	31	5
Áhkacincu/ Rundierpmis	:	-	-	:	199	219	49	-	-	-	-	-	-
Sáidi	9 492	511	540	874	1 017	1 070	856	964	996	943	391	772	557
Dorski	27 661	3 107	5 600	6 099	6 013	1 612	543	332	221	855	895	1 532	852
Eará	750	16	65	11	5	445	12	36	37	44	49	26	3
<b>Guollešládja</b>	<b>2 408</b>	<b>43</b>	<b>66</b>	<b>567</b>	<b>83</b>	<b>251</b>	<b>481</b>	<b>185</b>	<b>212</b>	<b>61</b>	<b>120</b>	<b>221</b>	<b>117</b>

<sup>1</sup> Sálaš fatnasiin maid ruovttusuohkan lea ollasiidda definerejuvvon sámi guovlun. <sup>2</sup> Sámedikki ealáhusdoarjjaortnegiid (SED) doaibmaguovlu. Vuodđun dás lea SED-guovllu juohku 1/1-2012.

Gáldu: Vuodđoealáhusstatistihka, Statistisk sentralbyrå.

**Tabealla 69. Sálašhivvodat<sup>1</sup>, gáddáiskihkidanbáikki<sup>2</sup> ja sálaššlája mielde. SED-guovlu<sup>3</sup> ja välljejuvvon fylkkat. 2018. Tonna jorba/olles deaddu<sup>4</sup>**

Guollešládja	SED-guovlu, oktiibuot	Finnmárku		Romsa ja Nordlándá	
		Oktiibuot	SED-guovlu	Oktiibuot	SED-guovlu
<b>Sálašhivvodat, oktiibuot</b>	<b>102 719</b>	<b>288 546</b>	<b>74 484</b>	<b>688 622</b>	<b>28 235</b>
Čáhcebálddis	670	2 017	209	13 368	460
Duorši	18	10	5	476	12
Loahkka	406	1 047	304	4 024	102
Girjestáinnir	193	1 472	192	1 926	-
Stáinnir	31	795	28	1 100	3
Gonagasreabbá	1 713	2 312	1 713	-	-
Bálddis	425	659	276	1 685	148
Lággu	121	107	32	3 714	89
Finddar/ sándatšládja	6	24	6	7	-
Liiodorski/Liiru	4	-	-	371	3
Diksu/Juksu	6 467	42 514	6 087	53 221	380
Dorski	45 768	164 347	31 877	272 347	13 891
Reahka	307	4 874	17	31 530	290
Áhkabiddu/ Rundierpmis	648	300	170	1 184	478
Nástefinddár	94	314	44	281	50
Sáidi	34 184	47 150	21 982	76 070	12 202
Háhka/ Mearavuosku	307	3 407	196	17 641	110
Eará	11 359	17 197	11 345	209 677	14

<sup>1</sup> Dát lea sálaš maid norgga ja olgoriikka fatnasat leat buktán. <sup>2</sup> Guliid gáddáiskihkidanbáiki guolleoastinfítnodahkii. Vuodđun dás lea guolleoastinfítnodatbáiki.

<sup>3</sup> Sámedikki ealáhusdoarjjaortnegiid (SED) doaibmaguovlu. Vuodđun dás lea SED-guovllu juohku 1/1-2012. <sup>4</sup> Logut leat baji- dehe vuoliduvvon lagamus olles tonni.

Gáldu: Vuodđoealáhusstatistihka, Statistisk sentralbyrå.



**Tabealla 70 Sálašárvu<sup>1</sup>, gáddáiskihkidanbáikki<sup>2</sup> ja guollešlájá mielde. SED-guovlu<sup>3</sup> ja vállejuvvon fylkkat. 2018. 1 000 ruvna<sup>4</sup>**

Guollešládja	SED-guovlu oktiibuot	Finnmárku		Romsa ja Nordlánda	
		Oktiibuot	SED-guovlu	Oktiibuot	SED-guovlu
<b>Sálašárvu oktiibuot</b>	<b>1 377 420</b>	<b>4 291 177</b>	<b>1 033 581</b>	<b>8 957 333</b>	<b>343 839</b>
Čáhcebálddis	18 581	66 406	5 413	406 812	13 167
Duorši	409	225	119	11 366	290
Loahkka	2 358	6 242	1 698	31 800	660
Girjestáinnir	1 600	13 114	1 597	21 142	3
Stáinnir	218	5 615	198	9 212	21
Gonagasreabbá	289 370	391 079	289 349	28	21
Bálddis	17 563	27 465	11 259	74 438	6 304
Lágggu	937	878	239	34 183	698
Finddar/ sáanddatšládja	94	372	87	102	8
Liirrodorski/Liiru	40	4	2	4 146	38
Diksu/Juksu	58 791	514 108	55 199	776 177	3 592
Dorski	779 710	2 754 677	535 201	4 909 094	244 509
Reahka	16 220	160 485	1 314	940 958	14 906
Áhkabiddu/ Rundierpmis	5 105	3 072	1 432	11 509	3 674
Nástefinddár	709	2 355	328	2 381	381
Sáidi	151 563	243 471	97 505	535 586	54 058
Háhka/ Mearavuosku	4 228	31 531	2 735	179 479	1 493
Eará	29 922	70 080	29 906	1 008 921	17

<sup>1</sup> Dát lea sálaš maid norgga ja olgoriikka fatnasat leat buktán. <sup>2</sup> Guliid gáddáiskihkidanbáiki guolleostinfittnodahkii. Vuodđun dás lea guolleostinfittnodatbáiki.

<sup>3</sup> Sámedikki ealáhusdoarjjaortnegiid (SED) doaibmaguovlu. Vuodđun dás lea SED-guovllu juohku 1/1-2012. <sup>4</sup> Logut leat baji- dehe vuoliduvvon lagamus olles 1000 ruvdnui.

Gáldu: Vuodđoealáhusstatistihkka, Statistisk sentralbyrå.

**Tabealla 71 Sálašhivvodat ja sálašárvu<sup>1</sup>, guollešlájaid válldojoavkku ja gáddáiskihkidanbáikki mielde<sup>2</sup>. SED-guovlu<sup>3</sup> fylkkaid mielde. 2018. Tonna olles/jorba deattu ja 1 000 ru. mielde**

Guollešládja/joavku	Tonna olles/jorba deattu		
	SED-guovlu, oktiibuot	Finnmárku	Romsa ja Nordlánda
<b>Oktiibuot</b>	<b>102 719</b>	<b>74 484</b>	<b>28 235</b>
Fávleguolit	159	:	:
Duolba- ja bodneguolit	2 397	1 134	1 264
Dorski ja dorskešlájat	86 951	60 282	26 669
Pelagalaš guolit /Áhpeguolit	11 181	11 181	-
Skálžo- ja šliedda-/šlinceaalánat	2 020	1 730	290
Eará ja namukeahtes guolit	11	:	:
	Sálašárvu 1 000 ru. mielde.		
<b>Oktiibuot</b>	<b>1 377 420</b>	<b>1 033 581</b>	<b>343 839</b>
Fávleguolit	140	:	:
Duolba- ja bodneguolit	48 512	23 168	25 344
Dorski ja dorskešlájat	993 404	689 846	303 558
Pelagalaš guolit /Áhpeguolit	29 762	29 762	-
Skálžo- ja šliedda-/šlinceaalánat	305 590	290 664	14 926
Eará ja namukeahtes guolit	12	:	:

<sup>1</sup> Omfatter fangst som er levert av norske og utenlandske fartøy. <sup>2</sup> Guliid gáddáiskihkidanbáiki guolleostinfittnodahkii. Vuodđun dás lea guolleostinfittnodatbáiki.

<sup>3</sup> Sámedikki ealáhusdoarjjaortnegiid (SED) doaibmaguovlu. Vuodđun dás lea SED-guovllu juohku 1/1-2012.

Gáldu: Vuodđoealáhusstatistihkka, Statistisk sentralbyrå.

Tabealla 72. Luossa- ja guvžá/gudjorbivdu mearas. Válljejuvvon fylkkat ja suohkanat<sup>1</sup>. 2018. Kg

	Sálaš oktiibuot	Luossa			Guvžá/gudjor	
		Oktiibuot	Vuollet 3 kg	3-7 kg		Badjel 7 kg
<b>Olles riika</b>	<b>328 141</b>	<b>323 205</b>	<b>90 222</b>	<b>165 090</b>	<b>67 892</b>	<b>4 936</b>
<b>20 Finnmárku, oktiib.</b>	<b>131 860</b>	<b>130 765</b>	<b>29 907</b>	<b>62 657</b>	<b>38 201</b>	<b>1 095</b>
2030 Máitta-Várjjat	17 891	17 872	5 077	10 110	2 685	19
2027 Unjárga	8 642	8 630	1 085	6 662	883	12
2025 Deatnu	9 988	9 801	3 416	3 232	3 152	187
2023 Gámgaviika	4 213	4 209	472	2 564	1 174	4
2022 Davvesiida	12 204	12 108	3 507	6 502	2 099	97
2020 Porsángu	11 746	11 667	2 075	4 414	5 179	79
2019 Davvenjárga	8 842	8 842	1 957	4 565	2 319	-
2018 Muosát	2 964	2 964	636	1 644	683	-
2014 Láhppi	8 417	8 415	1 794	3 454	3 167	2
2012 Áltá	18 556	17 872	3 584	4 637	9 652	684
<b>19 Romsa, oktiibuot</b>	<b>20 469</b>	<b>20 020</b>	<b>7 277</b>	<b>8 167</b>	<b>4 577</b>	<b>449</b>
1943 Návuotna	4 675	4 674	1 285	1 803	1 586	1
1942 Ráisa	2 148	2 012	402	582	1 028	136
1941 Skiervá	1 623	1 623	434	770	419	-
1936 Gálsa	:	:	:	:	:	:
1933 Báhcavuotna	3 277	3 138	1 892	956	291	139
1902 Romsa	2 138	2 137	930	944	263	2
<b>18 Nordlándá, oktiib.</b>	<b>5 565</b>	<b>5 243</b>	<b>1 819</b>	<b>2 896</b>	<b>528</b>	<b>321</b>
1805 Áhkanjárga	:	:	:	:	:	:
1853 Evenášši	:	:	:	:	:	:
1849 Hábmer	:	:	:	:	:	:

<sup>1</sup> Suohkanat mat ollásiidda dehe belohahkii gullet SED-guvlui, ja gos golbma dehe eanet guolásteaddjit dieđihit olu guliid sii leat goddán. Sámedikki ealáhusdoarjjaortnegiid (SED) doaibmaguovlu. Vuodđun dás lea SED-guovllu juohku 1.1.2012.

Gáldu: Luossa- ja guvžá/gudjorbivdu mearas, Statistisk sentralbyrå.

Tabealla 73 Johkavivdu. Sálašhivvodat. Finnmárkku, Romssa ja Nordlánda fylkkat

	Oktiibuot		Luosat, oktiibuot	Luosat vuollil 3 kg	Luosat 3-7kg	Luosat badjel 7kg	Guvžžát/ gudjorat ja vallasat
	Kilo	Proseanta					
<b>1995</b>							
<b>Olles riika</b>	<b>412 839</b>	<b>100</b>	<b>324 609</b>	<b>133 584</b>	<b>89 065</b>	<b>101 960</b>	<b>88 230</b>
20 Finnmárku	114 103	28	106 010	37 685	14 896	53 429	8 093
19 Romssa	17 984	4	8 965	4 664	1 837	2 464	9 019
18 Nordlánda	29 914	7	14 877	8 419	4 332	2 126	15 037
<b>2000</b>							
<b>Olles riika</b>	<b>663 375</b>	<b>100</b>	<b>556 830</b>	<b>254 701</b>	<b>184 714</b>	<b>117 414</b>	<b>106 545</b>
20 Finnmárku	183 090	28	172 752	65 743	55 184	51 825	10 337
19 Romssa	32 737	5	22 683	9 096	8 303	5 285	10 053
18 Nordlánda	40 166	6	18 601	11 982	5 266	1 354	21 564
<b>2005</b>							
<b>Olles riika</b>	<b>519 060</b>	<b>100</b>	<b>424 372</b>	<b>189 096</b>	<b>122 278</b>	<b>112 998</b>	<b>94 688</b>
20 Finnmárku	100 478	19	88 668	38 356	19 474	30 839	11 809
19 Romssa	33 533	6	15 182	7 195	4 135	3 852	18 351
18 Nordlánda	49 933	10	21 548	13 360	6 018	2 170	28 385
<b>2010</b>							
<b>Olles riika</b>	<b>437 917</b>	<b>100</b>	<b>381 827</b>	<b>122 217</b>	<b>136 205</b>	<b>123 405</b>	<b>56 090</b>
Finnmárku	114 005	26	105 164	34 131	33 805	37 228	8 841
Romssa	37 751	9	23 569	5 037	6 956	11 576	14 182
Nordlánda	32 844	8	16 398	5 905	6 095	4 398	16 446
<b>2012</b>							
<b>Olles riika</b>	<b>495 458</b>	<b>100</b>	<b>440 399</b>	<b>109 568</b>	<b>170 793</b>	<b>160 038</b>	<b>55 059</b>
Finnmárku	128 587	26	119 343	41 379	38 807	39 157	9 244
Romssa	39 282	8	22 415	5 629	7 515	9 271	16 867
Nordlánda	23 571	5	12 411	5 455	4 302	2 654	11 160
<b>2013</b>							
<b>Olles riika</b>	<b>334 359</b>	<b>100</b>	<b>284 041</b>	<b>90 853</b>	<b>116 440</b>	<b>76 748</b>	<b>50 318</b>
Finnmárku	94 086	28	84 139	27 662	31 748	24 729	9 947
Romssa	31 245	9	16 263	4 407	6 397	5 459	14 982
Nordlánda	18 508	6	7 969	3 951	2 922	1 096	10 539
<b>2014</b>							
<b>Olles riika</b>	<b>321 350</b>	<b>100</b>	<b>276 812</b>	<b>98 257</b>	<b>110 523</b>	<b>68 032</b>	<b>44 538</b>
Finnmárku	112 070	35	102 022	38 796	35 189	28 037	10 048
Romssa	29 057	9	15 517	4 322	5 566	5 629	13 540
Nordlánda	15 717	5	8 361	4 083	3 354	924	7 356
<b>2015</b>							
<b>Olles riika</b>	<b>408 050</b>	<b>100</b>	<b>352 403</b>	<b>108 470</b>	<b>158 106</b>	<b>85 827</b>	<b>55 647</b>
Finnmárku	104 680	26	92 905	33 555	33 313	26 037	11 775
Romssa	37 157	9	18 972	5 319	7 289	6 364	18 185
Nordlánda	21 124	5	12 648	5 610	5 047	1 991	8 476
<b>2016</b>							
<b>Olles riika</b>	<b>393 423</b>	<b>100</b>	<b>343 446</b>	<b>79 601</b>	<b>162 893</b>	<b>100 952</b>	<b>49 977</b>
Finnmárku	109 723	28	98 839	27 197	37 158	34 484	10 884
Romssa	38 170	10	20 612	5 128	8 617	6 867	17 558
Nordlánda	18 998	5	10 205	5 050	4 112	1 043	8 793
<b>2017</b>							
<b>Olles riika</b>	<b>423 088</b>	<b>100</b>	<b>376 787</b>	<b>89 930</b>	<b>163 391</b>	<b>123 466</b>	<b>46 301</b>
Finnmárku	106 173	25	96 538	26 613	29 456	40 469	9 635
Romssa	36 609	9	21 768	5 488	8 532	7 748	14 841
Nordlánda	21 986	5	12 528	5 374	5 447	1 707	9 458
<b>2018</b>							
<b>Olles riika</b>	<b>309 062</b>	<b>100</b>	<b>271 123</b>	<b>76 995</b>	<b>123 791</b>	<b>70 337</b>	<b>37 939</b>
Finnmárku	82 882	27	73 153	28 499	23 429	21 225	9 729
Romssa	29 176	9	18 512	5 425	7 484	5 603	10 664
Nordlánda	19 457	6	10 733	4 595	4 716	1 422	8 724

Gáldu: Luossa- ja guvžá/gudjorbivdu jogain, Statistisk sentralbyrå.

**Tabealla 74. Johkabivdu: luosat, guvžžat, gudjorat ja vallasat. Válljejuvvon fylkkat ja juohke fylkka logi<sup>1</sup> joga gos leat eanemusat goddán guliid. 2018. Kg**

Johka	Sálaš			Gaskamearálaš deaddu	
	Oktiibuot	Luossa	Guvžá/gudjor, valas	Luossa	Guvžá/gudjor, valas
<b>Olles riika</b>	<b>393 423</b>	<b>343 446</b>	<b>49 977</b>	<b>3,6</b>	<b>1,0</b>
<b>20 Finnmárku oktiibuot</b>	<b>82 882</b>	<b>73 153</b>	<b>9 729</b>	<b>3,2</b>	<b>1,0</b>
Deatnu oktan oalgejogaiguin (norgga bealde)#2	30 291	28 168	2 123	3,5	1,1
Álttáeatnu (-johka)	8 988	5 948	3 040	4,6	0,9
Ánnejohka	5 495	5 481	14	3,4	1,0
Riehppovuonjohka oktan Skáidejogain	4 748	4 611	137	2,3	0,9
Leavdnjajohka Porsáŋggus	4 331	3 893	438	5,6	1,4
Njávdnajohka (norgga bealde)#2	4 021	3 816	205	3,0	1,0
Stuorrajohka	3 324	3 030	294	2,6	1,3
Oarddojohka	2 819	2 816	3	2,4	1,5
Geatnja(johka)	2 339	2 215	124	3,3	0,9
Suovvejohka	2 056	2 056	-	2,7	0,0
<b>19 Romsa oktiibuot</b>	<b>29 176</b>	<b>18 512</b>	<b>10 664</b>	<b>3,7</b>	<b>1,0</b>
Vuolit Málateatnu	15 179	12 390	2 789	4,1	1,2
Ráis-eatnu	2 439	1 347	1 092	4,2	1,4
Lávkheallo (Luossajohka)	2 055	856	1 199	3,5	0,8
Njuorjoeatnu	1 923	239	1 684	3,6	0,9
Grasmyrvassdraget	744	163	581	3,0	0,8
Lysbotnvassdraget (Liidditvuotna)	573	270	303	2,3	1,0
Skøelvvassdraget	485	386	99	2,9	1,4
Rossfjorvassdraget (Málatjávri-/Vaárivuoljávri)	484	80	404	3,2	0,8
Dimpparjohka/Vuovdejohka	471	198	273	3,4	0,8
Bađajohka	457	453	4	2,4	1,0
<b>18 Nordlánda oktiibuot</b>	<b>19 457</b>	<b>10 733</b>	<b>8 724</b>	<b>2,8</b>	<b>1,0</b>
Bájdđárjohko	2 340	1 481	859	3,2	1,3
Roksdalvassdraget	1 516	1 438	78	2,2	1,0
Vapstejjeano	1 342	542	800	4,3	2,1
Buksnesvassdraget	834	669	165	2,3	0,6
Gårdselvvassdraget	810	767	43	2,2	0,6
Kobbelva	746	334	412	2,8	1,3
Sundsfordelva, Gildeskål	524	516	8	3,0	1,3
Spildervassdraget (Spildra)	514	280	234	3,2	1,4
Straumevassdraget	477	308	169	2,9	1,0
Reipávassdraget	405	228	177	2,3	1,1

<sup>1</sup> Nordlánda oktiibuot, muhto dás leat fárus dušše dat logi stuorimus bivdojogat Sáltoduoddara davábealde. <sup>2</sup> Dás leat maid fárus sállasat bivdojuvvon eará bivdoreaidduiguin. Suoma beale sáláshivvodat ii leat dás fárus.

Gáldu: Luossa- ja guvžá/gudjorbivdu jogain, Statistisk sentralbyrå.

## Tabeallaregisttár

Tabealla 1.	Sámediggeválgá 2017. Válljejuvvon áirasat, bellodaga/válgalistu mielde, sohka-bealli ja válgabiire.....	98
Tabealla 2.	Sámediggeválgá 2017. Olbmot geain lea jienastanriekti, dohkkehuvvon jienat ja válgaoassálastin proseantta ja válgabiirre mielde .....	98
Tabealla 3.	Sámediggeválgá 2017. Dohkkehuvvon jienat, hilgojuvvon ja guoros jienat, válgabiirre mielde.....	98
Tabealla 4.	Sámediggeválgá 2017. Dohkkehuvvon jienat, bellodaga/válgalistu ja válgabiirrii mielde .....	99
Tabealla 5.	Sámediggeválgá 2017. Dohkkehuvvon jienat, bellodaga/válgalistu mielde. Proseanta .....	99
Tabealla 6.	Olmmošlohku, čoahkkebáikkat ja areálat. Norggas Sáltoduoddara davábealde. Ođđajagimáni 1. b. 2019. Proseanta .....	100
Tabealla 7.	Olmmošlohku ođđajagimánu 1. b., riegádan, jápmán ja fárren. SED-guovlu oktiibuot .....	100
Tabealla 8.	Olmmošlohku ođđajagimánu 1. b. 2019 ja rievdadusat j. 2018s, Norggas Sáltoduoddara davábealde .....	101
Tabealla 9.	Olmmošlohku ođđajagimánu 1. b., areálat ja čoahkkeássan, Norggas Sáltoduoddara davábealde .....	101
Tabealla 10.	Olmmošlohku čoahkke- ja bieđgoássan guovlluin, Norggas Sáltoduoddara davábealde. Ođđajagimáni 1. b. 2019 .....	102
Tabealla 11.	Olmmošlohku ođđajagimánu 1. b., suohkaniid mielde mat ollásiidda dehe belohakkii gullet SED-guovllu vuollái .....	103
Tabealla 12.	Olmmošlohku válgabiirriid, sogabeali ja agi mielde, ođđajagimánu 1. b. 2019.....	104
Tabealla 13.	Olmmošlohku, eananareála ja olmmošvalljodat, suohkaniid mielde mat ollásiidda dehe belohakkii gullet SED-guovllu vuollái. Ođđajagimánu 1. b. 2019.....	105
Tabealla 14.	Álbmot agi ja sohka-beali mielde. Norggas Sáltoduoddara davábealde ja válgabiirret 1-5. Ođđajagimánu 1. b. 2019. Proseanta.....	106
Tabealla 15.	Olmmošlohku SED-guovllus, sohka-beali ja agi mielde, ođđajagim. 1. b.....	108
Tabealla 16.	Priváhta viessodoallu, viessodoallošlájá mielde. Norggas Sáltoduoddara davábealde. Lohku ja proseanta .....	109
Tabealla 17.	Ahkesorjevaš sahkkooasit ja sahkkologut oktiibuot. SED-guovlu .....	109
Tabealla 18.	Ahkesorjevaš sahkkooasit ja sahkkologut oktiibuot. Guovllut muđui Sáltoduoddara davábealde .....	110
Tabealla 19.	Ahkesorjevaš jápminlogut juohke 100 000 gaskamearalašolmmošlogus. Olles riikkas ja Norggas Sáltoduoddara davábealde. 2018.....	110
Tabealla 20.	Vurdojuvvon báhcán eallináigi válljejuvvon ahkejoavkkuin. Olles riikkas ja Norggas Sáltoduoddara davábealde. 2016-2018 .....	110
Tabealla 21.	Sisafárren ja ertfárren SED guvlui/guovllus ert, sohka-beali ja agi mielde. 2018.....	111
Tabealla 22.	Fárren SED-guovllu suohkaniid gaska ja siskobealde, sohka-beali ja agi mielde .....	111
Tabealla 23.	Sisa- ja ertfárren guovlluin Norggas Sáltoduoddara davábealde, sierranas geográfalas guovlluid mielde Norggas ja olgoriikkas. 2018.....	112
Tabealla 24.	Nettosisafárren, Norggas Sáltoduoddara davábealde, sohka-beali ja ertfárrenbáikki mielde. 2018.....	113
Tabealla 25.	Sisa- ja ertfárren SED-guovllus, sisa-/ertfárrenregivunna mielde .....	114
Tabealla 26.	Earraneamit <sup>1</sup> oktiibuot, mánnálogu ja proseanta mielde. Norggas Sáltoduoddara davábealde. 2018 .....	115
Tabealla 27.	Olmmošlohku, riikagullevašvuoda mielde. Norggas Sáltoduoddara davábealde ja riikkas muđui. Ođđajagimánu 1. beaivve 2019 .....	115
Tabealla 28.	Olmmošlohku riegádanfylkka mielde, Norggas. Norggas Sáltoduoddara davábealde ja muđui Norggas. 1.1. 2019 .....	116
Tabealla 29.	Alimus čađahuvvon oahppu, 16 jahkásaččat ja boarráseappot, sohka-beali ja ahkejoavkkuid mielde. Norggas Sáltoduoddara davábealde. Golggotmánu 1. beaivve 2018.....	117
Tabealla 30.	Alimus čađahuvvon oahppu, 16 jahkásaččat ja boarráseappot, Golggotmánu 1. beaivve, sohka-beali ja guovllu mielde. 1990-2018. Proseanta .....	118
Tabealla 31.	Olbmot, 16 jahkásaččat ja boarráseappot, geain lea alit oahppu. Suohkanat mat ollásiidda dehe belohakkii gullet SED-guovlui. Golggotmánu 1. b. 2018. Proseanta.....	119
Tabealla 32.	Olbmot, 16 jahkásaččat ja boarráseappot, geain lea alit oahppu. Suohkanat mat ollásiidda dehe belohakkii gullet SED-guovlui ja sohka-beali mielde. Golggotmánu 1. b. 2018.....	120

Tabealla 33.	Olbmot, 20-39 jahkásaččat, geain lea alit oahppu. Suohkanat mat ollásiidda dehe belohahkii gullet SED-guvlvi ja sohabealli. Golggotmánu 1. b. 2018.....	123
Tabealla 34	Oahppit geat álge vuodđokursii vuosttaš gearde čakčat j. 2013s, ja geat viđa jagis leat olihan joatkkaoahpu dási stáhtusa, oahpposuorggit ja sohabealli. Proseanta.....	124
Tabealla 35.	Oahppit/studeanttat, skuvlašlájja ja sosiála duogáža mielde. Norggas Sáltoduoddara davábealde. Golggotmánu 1. b. 2018. Proseanta.....	125
Tabealla 36.	Joatkkaoahpu oahppit, oahpahallit, oahppokandidáhtat, studeanttat ja oasseváldit, gursašlájja, oahpposuorggi/oahppoprográmma mielde <sup>1</sup> ja sohabealli. Golggotmánu 1. b. 2018.....	126
Tabealla 37.	Studeanttat universitehtain ja allaskuvllain, sohabeali ja almmolaš ássanbáikki mielde. Norggas Sáltoduoddara davábealde. Golggotmánu 1. b. 2018.....	127
Tabealla 38.	Ohppiid lohku geain lea sámegealla 1. ja 2. giellan. Vuodđoskuvllas, golggotmánu 1. beaivve. Olles riikkas.....	127
Tabealla 39	Sámegealla vuodđoskuvllas, golggotmánu 1. b. 2018. Válljejuvvon guovllut. ....	128
Tabealla 40	Ohppiid lohku geain lea sámegealla fágačoahkázis joatkkaskuvllas, fylkkaid mielde gos leat eanetgo vihta oahppi. 2013-2019.....	128
Tabealla 41.	Sámi mánáidgárddit, mánáidgárddit gos lea sámegealloahpu, mánát sámi mánáidgárddiin ja mánát geat ožžot sámegealloahpu. 2018.....	129
Tabealla 42.	Dállodoaluid sisaboahoretkehetoallu. Olles riikkas ja Sáltoduoddara davábealde. Oassi dálloaluin, oassi ollislaš sisaboadus ja gaskamearalaččat dálloaluide ruhtasupmiin. 2017.....	130
Tabealla 43.	Gaskamearalaš sisaboadut ja vearut livnnege ássi 17 jahkásaččain ja boarráseappuin. Olles riikkas ja Norggas Sáltoduoddara davábealde. 2017.....	130
Tabealla 44.	Gaskamearalaš opmodat, vealgi ja opmodatvearut ássi 17 jahkásaččain ja boarráseappuin. Olles riikkas ja Norggas Sáltoduoddara davábealde. 2017.....	131
Tabealla 45.	Gaskamearalaš bruttovearru ja vearrogeahpáduš ássiide geat leat 17 jagi ja boarráseappuide. Olles riikkas ja Norggas Sáltoduoddara davábealde. 2017.....	131
Tabealla 46.	Barggus: olbmot gaskal 15-74 jagi, sohabeali ja ahkejoavkku mielde. Norggas Sáltoduoddara davábealde. 4. kvartála 2018. Proseanta.....	131
Tabealla 47.	Olbmot barggus geat leat gaskkal 15-74 jagi, sohabeali ja váldobarggu vahkkosaš šihttojuvvon/dábálaš bargoaiggi mielde. 4. kvartála 2016. Norggas Sáltoduoddara davábealde. Proseanta.....	132
Tabealla 48.	Olbmot barggus geat leat gaskkal 15-74 jagi, sohabeali ja ealáhusa mielde. Norggas Sáltoduoddara davábealde. 4. kvartála.....	132
Tabealla 49.	Olbmot oppalohkái ja olbmot barggus geat leat gaskal 15-74 jagi, sohabeali mielde. Norggas Sáltoduoddara davábealde. 4. kvartála 2018..	133
Tabealla 50.	Olbmot barggus geat leat gaskal 15-74 jagi, geain lea bargobáiki olggobealde dan suohkana gos orrot, sohabeali, agi, ealáhusa ja regionála juogu mielde, Norggas Sáltoduoddara davábealde. 4. kvartála 2018.....	134
Tabealla 51	Olbmot oktiibuot ja olbmot barggus geat leat gaskal 15-74 jagi, geain lea bargobáiki olggobealde dan suohkana gos orrot, sohabeali ja regionála juogu mielde, Norggas Sáltoduoddara davábealde. 4. kvartála 2018.....	135
Tabealla 52.	Fitnodagat ealáhusaid váldosurggiid ja sturrodatoavkkuid mielde. SED-guovlu oktiibuot. Ođđajagmánu 1. b. 2019.....	135
Tabealla 53.	Gidđaealu boazolohku njukčamánu 31. b., boazoguovlluid mielde. Boazodoallojagat 2004/2005 - 2018/2019.....	136
Tabealla 54.	Boraspirešlájja goddojuvvon bohccot, gáibidan buhtadusa ja buhtaduvvon, boraspirešlájja mielde mii gottii bohcco. Válljejuvvon guovllut. Boazodoallojahki 2017/2018.....	136
Tabealla 55.	Sarvvá/ealgabivdu. Goddojuvvon ealliid lohku. Válljejuvvon suohkanat <sup>1</sup> . 1990, 1995, 2000, 2006, 2010 og 2012-2018.....	137
Tabealla 56	Goddon rievssahiid lohku. 2005/2006-2018/2019. Válljejuvvon fylkkat.....	137
Tabealla 57.	Eanandoallofitnodagat eanandoalloeatnamiid sturrodagaid mielde mat leat anus ja doaluid gaskamearalaš sturrodat SED-guovllus.....	138
Tabealla 58.	Eanandoalloeatnamat mat leat anus SED-guovllus. Dekára.....	138
Tabealla 59.	Eanandoallofitnodagat eanandoalloeatnamiid sturrodagaid mielde mat leat anus ja regionála juogu mielde Norggas Sáltoduoddara davábealde.....	139
Tabealla 60.	Eanandoalloeatnamat mat leat anus regionála juogu mielde Norggas Sáltoduoddara davábealde. 2017. Dekára.....	139
Tabealla 61.	Eanandoallofitnodagat main leat iešguđetlágán šibihat ja gaskamearalaš šibitlohku SED-guovllus.....	140

Tabealla 62.	Šibihat/eallit SED-guovllus.....	140
Tabealla 63	Biebmošibihat/-eallit , Norggas Sáltoduoddara davábealde. 2017.....	141
Tabealla 64.	Eanandoallofitnodagat, váldodoalli ja su gaskamearálaš agi mielde SED-guovllus.....	141
Tabealla 65	Eanan- ja šaddogárdebarggut ja olbmuid bargoáigi eatnamii- ja šaddogárddiiguin, Norggas Sáltoduoddara davábealde. 2017 .....	142
Tabealla 66.	Registrerejuvvon guollefatnasat. Olles suohkanat SED-guovllus oktiibuot. 2018.....	142
Tabealla 67	Guolásteddjiid lohku geat ássat SED-guovllus, sohkaheali, ealáhussii oassálastinoasi ja fylkka mielde. Juovlamánu 31. b. 2017.....	142
Tabealla 68.	Sálaš mii lea gáddái skihkiduvvon bivdojagis, skihkidanmánu ja guollešlájá mielde. SED-guovlu. 2018. Tonna jorba deaddu. ....	143
Tabealla 69.	Sálašhivvodat, gáddáiskihkidanbáikki ja sálaššlájá mielde. SED-guovlu ja válljejuvvon fylkkat. 2018. Tonna jorba/olles deaddu.....	143
Tabealla 70	Sálašárvu, gáddáiskihkidanbáikki ja guollešlájá mielde. SED-guovlu ja válljejuvvon fylkkat. 2018. 1 000 ruvna .....	144
Tabealla 71	Sálašhivvodat ja sálašárvu, guollešlájaid váldojoavkku ja gáddáiskihkidanbáikki mielde. SED-guovlu fylkkaid mielde. 2018. Tonna olles/jorba deattu ja 1 000 ru. mielde .....	144
Tabealla 72.	Luossa- ja guvžá/gudjorbivdu mearas. Válljejuvvon fylkkat ja suohkanat. 2018. Kg .....	145
Tabealla 73	Johkabivdu. Sálašhivvodat. Finnmárkku, Romssa ja Nordlándda fylkkat ....	146
Tabealla 74.	Johkabivdu: luosat, guvžžát, gudjorat ja vallasat. Válljejuvvon fylkkat ja juohke fylkka logi <sup>1</sup> joga gos leat eanemusat goddán guliid. 2018. Kg.....	147